



# Gesundheitsberichterstattung Berlin Basisbericht 2008

## **Daten des Gesundheits- und Sozialwesens**

#### Zeichenerklärung

- nichts vorhanden
  - / Zahlenwert nicht sicher genug
  - ( ) Aussagewert ist eingeschränkt
  - 0 weniger als die Hälfte von 1 in der letzten besetzten Stelle, jedoch mehr als nichts
  - . Zahlenwert unbekannt oder geheim zu halten
  - p vorläufige Zahl
  - r berichtigte Zahl
  - x Tabellenfach gesperrt, weil Aussage nicht sinnvoll
  - s geschätzte Zahl
  - ... Angabe fällt später an
- Abweichungen bei der Summenbildung beruhen auf Abrundungen der Zahlen.

Nachdruck, auch auszugsweise, nur mit Quellenangabe gestattet.

Herausgeber: Prof. Dr. Gerhard Meinschmidt  
Senatsverwaltung für Gesundheit, Umwelt und Verbraucherschutz  
Referat Gesundheitsberichterstattung, Epidemiologie,  
Gemeinsames Krebsregister, Sozialstatistisches Berichtswesen,  
Gesundheits- und Sozialinformationssysteme  
Dienstgebäude: Oranienstraße 106, 10969 Berlin  
ISSN 1617-9242

#### Fachliche Auskünfte

Telefon: (030) 9028 2660  
Telefax: (030) 9028 2067  
E-Mail: Gerhard.Meinschmidt@senguv.berlin.de  
Homepage: <http://www.berlin.de/sen/statistik/gessoz/index.html>

Quellennachweis: Der Bericht beruht auf Angaben  
der Senatsverwaltung für Gesundheit, Umwelt und Verbraucherschutz,  
der Senatsverwaltung für Integration, Arbeit und Soziales,  
des Amtes für Statistik Berlin-Brandenburg,  
der Bezirksämter von Berlin,  
der Krankenhäuser in Berlin,  
der Kammern der Heilberufe Berlin,  
der Kassen(zahn-)ärztlichen Vereinigungen Berlin,  
der Deutschen Rentenversicherung  
sowie weiterer Informationsquellen.

Redaktionsschluss: Januar 2009

Schutzgebühr: 15,- Euro (zuzüglich Porto)

Bezug: Senatsverwaltung für Gesundheit, Umwelt und Verbraucherschutz  
Telefon: (030) 9028 1229  
Telefax: (030) 9028 1372

**Verzeichnis der am Bericht Beteiligten**

- Autorinnen und Autoren: Britta Brandt, Bärbel Erdmann, Doreen Glauche, Kathleen Häßler, Gudrun Hanke, Dr. Sabine Hermann, Thomas Hesse, Anita Kis, Beate Martonné-Kunarski, Gabriele Lukas, Susanne Thomann, Rosmarie Weise, Beatrix Winkler, Monika Wojak  
Senatsverwaltung für Gesundheit, Umwelt und Verbraucherschutz, Berlin
- Karin Stötzner (*Schwerpunkt 5.1.8*)  
Patientenbeauftragte für Berlin
- Dr. habil. Arno Oddoy (*Schwerpunkt 5.1.1*)  
Roswitha Kröger (*Schwerpunkt 5.1.2*)  
Detlef Kadler, Margitta Lehmann (*Schwerpunkt 5.1.3*)  
Landesamt für Gesundheit und Soziales Berlin
- Thomas Lahrz, Dr. Markus Piloty, Astrid Richter (*Schwerpunkt 5.1.1*)  
Arnold Fried, Dr. Felix Lagrange, Michael Mierse, Dr. Giesela Weingarten, Dr. Gabriele Witt, Katrin Woese, Christiane Zoost (*Schwerpunkte 5.1.4 und 5.1.5*)  
Dr. Ulrich Wittstatt (*Schwerpunkt 5.1.6*)  
Berliner Betrieb für Zentrale Gesundheitliche Aufgaben / Institut für Lebensmittel, Arzneimittel und Tierseuchen
- Dr. Torsten Binscheck (*Schwerpunkt 6.1.2*)  
Berliner Betrieb für Zentrale Gesundheitliche Aufgaben / Institut für Toxikologie - Klinische Toxikologie und Giftnotruf Berlin
- Dr. Christof Schaefer (*Schwerpunkt 6.1.3*)  
Berliner Betrieb für Zentrale Gesundheitliche Aufgaben / Pharmakovigilanz- und Beratungszentrum für Embryonaltoxikologie
- Prof. Dr. Gundel Harms-Zwingenberger (*Schwerpunkt 6.1.4*)  
Berliner Betrieb für Zentrale Gesundheitliche Aufgaben / Institut für Tropenmedizin
- Dr. Benno Rießelmann, Dr. Frank Rosenbaum (*Schwerpunkt 6.1.5*)  
Landesinstitut für gerichtliche und soziale Medizin Berlin
- Dr. Bettina Eisinger, Roland Stabenow (*Schwerpunkt 6.1.6*)  
Gemeinsames Krebsregister der Länder Berlin, Brandenburg, Mecklenburg-Vorpommern, Sachsen-Anhalt und der Freistaaten Sachsen und Thüringen
- Ingeborg Dillmann, Dr. Christel Geier, Heinrich Stockschlaeder (*Schwerpunkt 6.1.8*)  
Senatsverwaltung für Integration, Arbeit und Soziales, Berlin
- Bernd Holm (*Schwerpunkte 4.1.2 und 7.1.2*)  
Senatsverwaltung für Inneres und Sport, Berlin
- Elke Harms, Stefan Kolodziejczak (*Schwerpunkt 7.1.1.1*)  
Bezirksamt Mitte von Berlin
- Hannah Karrmann (*Schwerpunkt 7.1.1.2*)  
Bezirksamt Marzahn-Hellersdorf von Berlin
- Dr. Ellen Harnisch (*Schwerpunkte 6.1.1.1 und 7.1.5*)  
Kassenärztliche Vereinigung Berlin
- Kassenzahnärztliche Vereinigung Berlin (*Schwerpunkt 6.1.1.2*)
- Michael Witte (*Schwerpunkt 6.1.9.1*)  
neuhland Berlin
- Redaktionelle Bearbeitung: Christiane Struck  
Senatsverwaltung für Gesundheit, Umwelt und Verbraucherschutz, Berlin
- Technische Umsetzung: Michael Ohlew  
Senatsverwaltung für Gesundheit, Umwelt und Verbraucherschutz, Berlin





## Vorwort

Der demografische Wandel ist eine der zentralen Herausforderungen für die Zukunft Berlins. Ausgehend von den derzeit in Berlin lebenden 3,42 Mio. Einwohnerinnen und Einwohnern wird die für das Jahr 2030 prognostizierte Bevölkerungszahl nahezu konstant bleiben. Bei stetig wachsender Lebenserwartung wird jedoch der Anteil älterer Menschen in Berlin zunehmen: Bis 2030 werden etwa 43 % der Bevölkerung älter als 50 Jahre sein, 2007 lag der Anteil noch bei 37 %, das entsprach rd. 689.000 Frauen und 572.000 Männern. Dabei wird besonders ein Anstieg der Hochbetagten, d. h. der Menschen, die 80 Jahre und älter sind - von heute rd. 137.000 auf 256.000 - erwartet. Auch innerhalb der Bevölkerung im Erwerbsalter wächst die Zahl der 50- bis 64-Jährigen mit rd. 34.000 am stärksten.

Schwerpunkt des aktuellen Berliner Gesundheitsberichts sind deshalb - auf der Basis des für die Gesundheitsberichterstattung der Länder vereinbarten Indikatorensatzes - die Gesundheit von älteren Menschen sowie deren gesundheitliche und soziale Versorgung. Als ältere Menschen werden hier alle ab 50 bezeichnet. Entgegen der in der Statistik üblichen Altersgrenze 65 Jahre und älter werden also auch sogenannte „junge Alte“ einbezogen. Diese weiter gefasste Abgrenzung erlaubt die Darstellung von Potenzialen und Defiziten für ein gesundes Altern und zugleich der dafür notwendigen Ansätze der Prävention und Gesundheitsförderung.

In vielen Textbeiträgen des vorliegenden Basisberichts 2008 werden ältere Menschen in den Mittelpunkt gestellt: So werden im Kapitel 2 Anzahl und Anteil der älteren Bevölkerung nach Bezirken und im Zeitverlauf sowie Aspekte ihrer sozialen Lage dargestellt. Das Kapitel 3 gibt einen Überblick über gesundheitliche Beeinträchtigungen und Krankheiten. Im Kapitel 4 - gesundheitsrelevante Verhaltensweisen - werden der Konsum von Tabak, Alkohol und Drogen, Ergebnisse einer Umfrage zum Sport- und Bewegungsverhalten sowie die Mitgliedschaft in Sportvereinen dargestellt. Besondere Vergiftungsrisiken und -umstände im höheren Lebensalter, die geriatrische Versorgung im Krankenhaus, die pflegerische, Hospiz- und Palliativversorgung sowie die Inanspruchnahme des Berliner Krisendienstes durch ältere Menschen bilden Schwerpunkte im Kapitel 6. Einen ersten Überblick zum Thema gesundheitsförderliche Angebote gibt das Kapitel 7: Beispielhaft für die vielfältigen gesundheitsfördernden Angebote für Seniorinnen und Senioren werden die Strukturen und Leitlinien der kommunalen Arbeit rund ums Alter und konkrete Maßnahmen der Gesundheitsförderung in den Bezirken Mitte und Marzahn-Hellersdorf dargestellt.

Mit den genannten Daten wird ein erster Überblick über gesundheitliche Beeinträchtigungen, Versorgungsangebote und Möglichkeiten zur Beteiligung älterer Menschen in Berlin gegeben. Der vorliegende Bericht bildet damit für Debatten über einen differenzierteren Umgang mit dem Thema Alter sowie die zukünftige Gestaltung unserer Stadt eine sachliche und solide Grundlage.

Mit allen an der Erarbeitung des Berliner Gesundheitsberichts 2008 Beteiligten hoffe ich, dass von diesem Bericht viele sichtbare und wirkungsvolle Impulse für mehr Gesundheit auch im Alter ausgehen. Ein Ansatzpunkt dafür ist die Landesgesundheitskonferenz, die im Jahr 2009 das Thema „Gesund Altern“ bearbeiten wird.



Katrin Lompscher

Senatorin für Gesundheit, Umwelt und Verbraucherschutz

## Gesundheitsberichterstattung und Sozialstatistisches Berichtswesen im Land Berlin

Anliegen der Gesundheitsberichterstattung (GBE) und des Sozialstatistischen Berichtswesens (SBW) in Berlin ist, die differenzierten Lebensverhältnisse und Lebenslagen sowie die gesundheitliche und soziale Versorgungssituation in ihrem zeitlichen Verlauf und in ihrer kleinräumigen Ausprägung systematisch zu erfassen, darzustellen und zu bewerten. Als Mittel dazu dienen Daten bzw. indikatorengestützte Beschreibungen und Analysen. Soziale Problemlagen in der Berliner Bevölkerung und deren Konzentration im städtischen Raum sind herauszuarbeiten, um eine fundierte Grundlage für die Entwicklung zielgerichteter und passgenauer Handlungsstrategien zu schaffen.

Die Berichterstattung dient als Planungsgrundlage für die Entwicklung und Durchführung von konkreten Maßnahmen und deren Evaluation. Sie informiert das Parlament und die Bürgerinnen und Bürger über die gesundheitliche und soziale Lage der Bevölkerung und sie stellt ihre Datenbestände der Wissenschaft zu Forschungszwecken zur Verfügung. Die Berichterstattung ist in diesem Sinne ein öffentliches Gut.

Bei der *Gesundheitsberichterstattung* handelt es sich um eine verdichtende, zielgruppenorientierte Darstellung und beschreibende Bewertung von Daten und Informationen, die für die Gesundheit der Bevölkerung, das Gesundheitswesen und die die Gesundheitssituation beeinflussenden Lebens- und Umweltbedingungen bedeutsam sind.

Die Berichtsform gliedert sich in Basisberichte, Spezialberichte und Statistische Kurzinformationen:

- Der *Basisbericht* enthält Tabellen, die sich am Indikatorensatz der Länder orientieren, Erläuterungen sowie Ergebnisbeschreibungen zu ausgewählten Schwerpunkten aus den behandelten Themenfeldern. Die Basisberichte werden jährlich herausgegeben.
- *Spezialberichte* werden zu Schwerpunktthemen erarbeitet und enthalten Analysen, Zusammenhänge und Handlungsempfehlungen für den öffentlichen Gesundheitsdienst (ÖGD), die Verantwortlichen der GBE sowie die politisch Verantwortlichen. Die Spezialberichte erscheinen in unregelmäßiger zeitlicher Folge.
- *Statistische Kurzinformationen* fokussieren in aller Kürze auf aktuellpolitische Themen und dienen als schnelle Information der politisch Verantwortlichen, der Fachebene sowie als Mitteilung an die Öffentlichkeit. Die Kurzinformationen erscheinen in unregelmäßiger zeitlicher Folge.

Das *Sozialstatistische Berichtswesen* des Landes Berlin umfasst die systematische und regelmäßige Beobachtung und Auswertung von statistischen Daten auf den Sozialrechtsgebieten des SGB XII, des SGB II, des Asylbewerberleistungsgesetzes, des Landespflegegeldgesetzes und damit im Zusammenhang stehenden sozialen Entwicklungen. Das Sozialstatistische Berichtswesen beinhaltet die Generierung, Aufbereitung und Auswertung der Sozialstatistik des Landes Berlin auf den genannten Rechtsgebieten ebenso wie die Berichterstattung über relevante Entwicklungen von Lebensverhältnissen und Lebenslagen in Berlin. *Ergebnisformen* des Sozialstatistischen Berichtswesens sind Daten und Statistiken und thematische Spezialberichte:

- In der *Sozialstatistik* werden zum einen die nach Leistungsarten differenzierten Einnahmen und Ausgaben und zum anderen die Empfänger der sozialen Leistungen unter Beachtung sozialstruktureller Merkmale betrachtet. Beide Betrachtungsperspektiven werden mit der räumlichen Sichtweise verschränkt.
- *Spezialberichte im Rahmen des Sozialstatistischen Berichtswesens* verfolgen die vertiefende Analyse von Erkenntnissen aus der Sozialstatistik nach unterschiedlichen Themenschwerpunkten. Die Spezialberichte erscheinen in unregelmäßiger zeitlicher Reihenfolge.

Die Ergebnisse der Gesundheitsberichterstattung und des Sozialstatistischen Berichtswesens werden in das Gesundheits- und Sozialinformationssystem (GSI) des Statistikreferates der Senatsverwaltung für Gesundheit, Umwelt und Verbraucherschutz eingespeist und sind damit über das Internet unter [www.berlin.de/sen/statistik/gessoz/index.html](http://www.berlin.de/sen/statistik/gessoz/index.html) zugänglich. Die Nutzer finden hier die Fülle der Informationen thematisch in regionaler und zeitlicher Differenzierung geordnet. Umfangreiche Suchfunktionen unterstützen das schnelle Auffinden der verfügbaren Texte, Tabellen oder Grafiken.

Einen Überblick über den Aufbau der Gesundheitsberichterstattung und des Sozialstatistischen Berichtswesens im GSI gibt die folgende Abbildung:

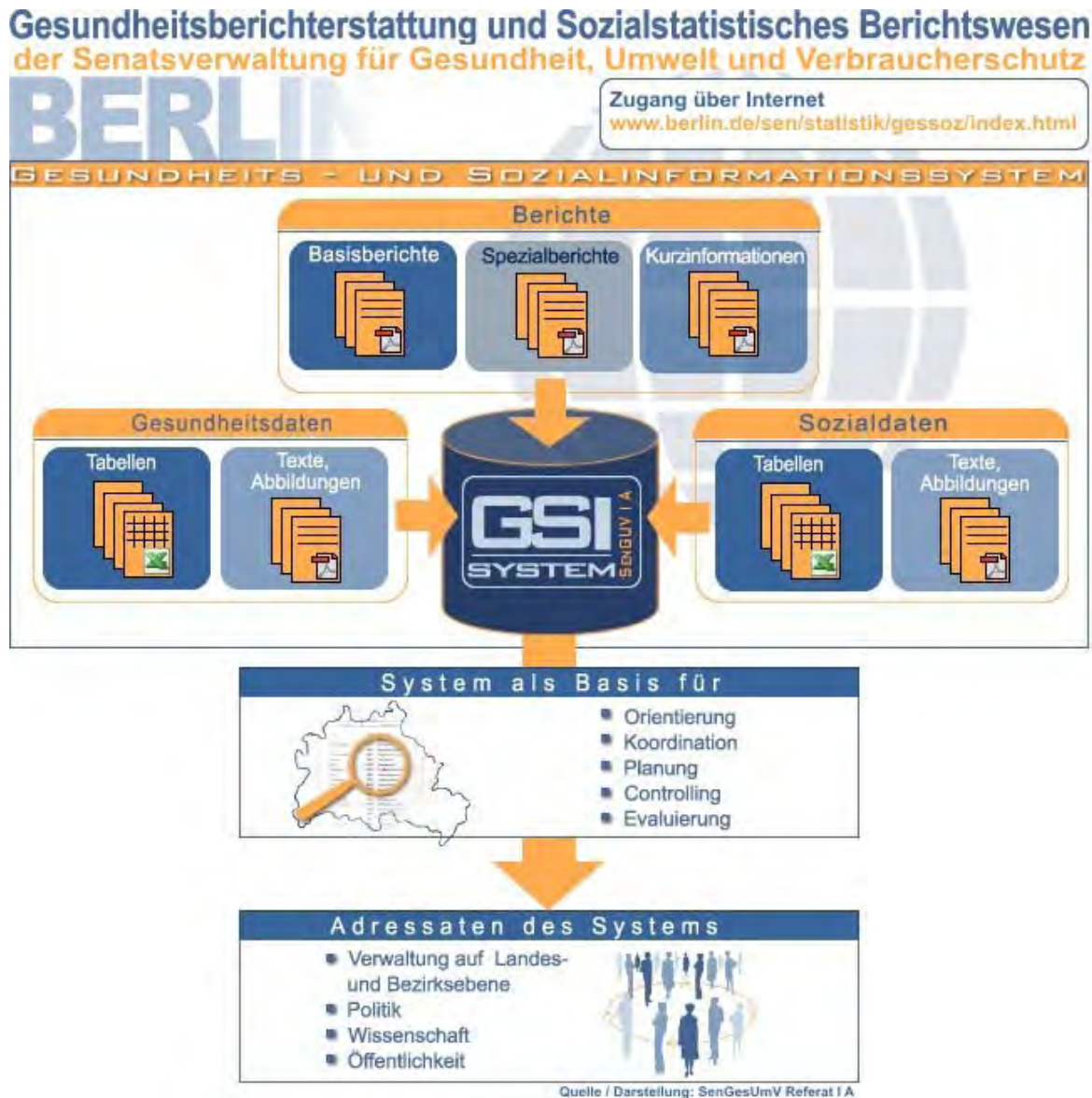



## Inhaltsverzeichnis

|  |            |
|--|------------|
| <b>Vorwort</b>   | <b>5</b>   |
| <b>Gesundheitsberichterstattung und Sozialstatistisches Berichtswesen im Land Berlin</b>       | <b>7</b>   |
| <b>0. Kurzfassung</b>  | <b>15</b>  |
| <b>1. Gesundheitspolitische Rahmenbedingungen und fachliche Einführung</b>                     | <b>35</b>  |
| <b>2. Bevölkerung und bevölkerungsspezifische Rahmenbedingungen des Gesundheitssystems</b>     | <b>37</b>  |
| <b>2.1 Ausgewählte Schwerpunkte</b>  | <b>37</b>  |
| 2.1.1 Berliner Bevölkerung - Stand, Entwicklung und Struktur                                   | 37         |
| 2.1.2 Ausgewählte Aspekte zur sozialen Lage der älteren Bevölkerung in Berlin                  | 43         |
| <b>2.2 Tabellen</b>  | <b>52</b>  |
| Bevölkerung  | 52         |
| Bevölkerung nach Strukturmerkmalen   | 52         |
| Bevölkerungsbewegung   | 79         |
| Wirtschaftliche und soziale Lage   | 88         |
| Bildungsstand  | 88         |
| Erwerbstätigkeit und Einkommen   | 92         |
| Familiäre Lebensformen   | 99         |
| Soziale Lage   | 100        |
| <b>3. Gesundheitszustand der Bevölkerung</b>   | <b>109</b> |
| <b>3.1. Ausgewählte Schwerpunkte</b>   | <b>109</b> |
| <b>3.1.1</b> Gesundheitliche Beeinträchtigungen und Krankheiten bei älteren Menschen in Berlin | 109        |
| <b>3.1.2</b> Ausgewählte Aspekte zur Sterblichkeit älterer Menschen in Berlin                  | 145        |

|            |  |            |
|------------|--|------------|
| <b>3.2</b> | <b>Tabellen</b>  | <b>158</b> |
|            | Allgemeine Morbidität  | 158        |
|            | Ambulante Morbidität   | 158        |
|            | Stationäre Morbidität: Allgemein   | 165        |
|            | Stationäre Morbidität: Krankheiten/Krankheitsgruppen   | 196        |
|            | Stationäre Morbidität: Ältere Berlinerinnen und Berliner                                       | 221        |
|            | Arbeitsunfälle und Berufskrankheiten   | 264        |
|            | Pflegebedürftigkeit  | 266        |
|            | Infektionskrankheiten  | 271        |
|            | Bösartige Neubildungen   | 289        |
|            | Straßenverkehrsunfälle   | 297        |
| <b>4.</b>  | <b>Gesundheitsrelevante Verhaltensweisen</b>   | <b>303</b> |
| <b>4.1</b> | <b>Ausgewählte Schwerpunkte</b>  | <b>303</b> |
| 4.1.1      | Konsum von Tabak, Alkohol und Drogen in der Berliner Bevölkerung - Epidemiologische Daten 2006 | 303        |
| 4.1.2      | Sport- und Bewegungsverhalten der Berlinerinnen und Berliner - Umfrage 2006                    | 304        |
| 4.1.3      | Mitgliedschaft älterer Berlinerinnen und Berliner in Sportvereinen                             | 311        |
| <b>4.2</b> | <b>Tabellen</b>  | <b>315</b> |
|            | Konsum von Tabak und Alkohol   | 315        |
|            | Tabakkonsum  | 315        |
|            | Ernährung  | 316        |
|            | Body-Mass-Index  | 316        |
|            | Weitere gesundheitsrelevante Verhaltensweisen  | 317        |
| <b>5.</b>  | <b>Umweltbezogener Gesundheitsschutz und Verbraucherschutz im Gesundheitswesen</b>             | <b>319</b> |
| <b>5.1</b> | <b>Ausgewählte Schwerpunkte</b>  | <b>319</b> |
| 5.1.1      | Verhalten, Vorkommen und gesundheitliche Aspekte von Feinstäuben in Innenräumen                | 319        |
| 5.1.2      | Trinkwasseruntersuchungen - „Screeningprogramm 2007“   | 322        |
| 5.1.3      | Umweltbedingte Lärmbelastungen und Lärmpegel in Clubs und Diskotheken                          | 324        |

|            |   |            |
|------------|---|------------|
| 5.1.4      | Auf Gesundheitsgefährdung untersuchte Lebensmittel, Bedarfsgegenstände, kosmetische Mittel und Spielwaren   | 329        |
| 5.1.5      | Arzneimitteluntersuchungen  | 334        |
| 5.1.6      | Veterinärmedizinische Untersuchungen, Tierseuchendiagnostik, Zoonosen und Futtermitteluntersuchungen  | 336        |
| 5.1.7      | Arbeitsschutz - Sicherheit und Gesundheitsschutz der Beschäftigten bei der Arbeit   | 336        |
| 5.1.8      | Die Patientenbeauftragte für Berlin   | 337        |
| <b>5.2</b> | <b>Tabellen</b>   | <b>340</b> |
|            | Lebens- und Arbeitsbedingungen  | 340        |
|            | Gesundheitsrisiken durch Schadstoffe in der Außenluft   | 340        |
|            | Belastungen durch Schadstoffe im Trinkwasser und umweltbedingte Lärmbelastung   | 343        |
|            | Gesundheitsgefährdung durch Schadstoffe in der Ernährung, Bedarfsgegenstände, kosmetische Mittel und Spielwaren sowie Belastung aus der technischen und Arbeitsumwelt | 347        |
|            | Belastungen durch Badegewässer  | 355        |
| <b>6.</b>  | <b>Einrichtungen des Gesundheitswesens</b>  | <b>359</b> |
| <b>6.1</b> | <b>Ausgewählte Schwerpunkte</b>   | <b>359</b> |
| 6.1.1      | Ambulante vertragsärztliche, vertragspsychotherapeutische und vertragszahnärztliche Versorgung  | 359        |
| 6.1.2      | Institut für Toxikologie - Klinische Toxikologie und Giftnotruf Berlin  | 362        |
| 6.1.3      | Pharmakovigilanz- und Beratungszentrum für Embryonaltoxikologie   | 366        |
| 6.1.4      | Institut für Tropenmedizin  | 369        |
| 6.1.5      | Landesinstitut für gerichtliche und soziale Medizin   | 371        |
| 6.1.6      | Gemeinsames Krebsregister der Länder Berlin, Brandenburg, Mecklenburg-Vorpommern, Sachsen-Anhalt und der Freistaaten Sachsen und Thüringen                            | 372        |
| 6.1.7      | Stationäre medizinische Versorgung - Krankenhausplanung   | 375        |
| 6.1.8      | Pflegerische Versorgung, Hospizangebote und Palliativversorgung   | 379        |
| 6.1.9      | Versorgung psychisch kranker Menschen   | 382        |

|            |   |            |
|------------|---|------------|
| <b>6.2</b> | <b>Tabellen</b>   | <b>387</b> |
|            | Ambulante medizinische Einrichtungen  | 387        |
|            | Ärztliche und psychotherapeutische Praxen   | 387        |
|            | Zahnarztpraxen  | 391        |
|            | Sonstige medizinische Einrichtungen   | 392        |
|            | Stationäre/teilstationäre medizinische Einrichtungen  | 395        |
|            | Krankenhäuser   | 395        |
|            | Pflegeeinrichtungen   | 403        |
|            | Weitere Einrichtungen des Gesundheitswesens   | 407        |
| <b>7.</b>  | <b>Inanspruchnahme von Leistungen der Gesundheitsförderung und der Gesundheitsversorgung</b>                                    | <b>409</b> |
| <b>7.1</b> | <b>Ausgewählte Schwerpunkte</b>   | <b>409</b> |
| 7.1.1      | Bezirkliche Angebote der Gesundheitsförderung und Prävention für ältere Menschen - Beispiele aus zwei Berliner Bezirken         | 409        |
| 7.1.2      | Sportförderung - Orientierung an Zielgruppen  | 424        |
| 7.1.3      | Suchtprävention, Förderung des Nichtrauchens und Nichtraucherschutz   | 425        |
| 7.1.4      | Integrierter Gesundheitsvertrag (IGV) und Förderung der Koordinierungsstellen Rund ums Alter durch das Land Berlin              | 427        |
| 7.1.5      | Inanspruchnahme ambulanter vertragsärztlicher und vertragspsychotherapeutischer Versorgung (Kassenärztliche Vereinigung Berlin) | 429        |
| 7.1.6      | Inanspruchnahme des Drogenhilfesystems  | 430        |
| <b>7.2</b> | <b>Tabellen</b>   | <b>432</b> |
|            | Inanspruchnahme/Leistungen der Prävention, Gesundheitsförderung und Früherkennung von Krankheiten                               | 432        |
|            | Schwangerenbetreuung, Geburten und Schwangerschaftsabbrüche   | 432        |
|            | Krankheitsfrüherkennung für Kinder  | 442        |
|            | Kariesprävalenz und Kariesprophylaxe bei Kindern  | 444        |
|            | Impfungen   | 450        |
|            | Inanspruchnahme von Beratungs- und Behandlungsangeboten des öffentlichen Gesundheitsdienstes für Kinder und Jugendliche         | 455        |
|            | Vorsorgeuntersuchungen  | 459        |
|            | Inanspruchnahme/Leistungen der ambulanten Versorgung  | 460        |
|            | Ambulante Inanspruchnahme ärztlicher, psychotherapeutischer und sozial-psychiatrischer Leistungen                               | 460        |

|  |            |
|--|------------|
| Inanspruchnahme von Rettungsfahrten und Krankentransporten sowie Leistungen und Inanspruchnahme des Ärztlichen Bereitschaftsdienstes und der Erste-Hilfe-Stellen der KV Berlin | 465        |
| Inanspruchnahme und Leistungen der stationären/teilstationären Versorgung  | 467        |
| Inanspruchnahme und Leistungen von Krankenhäusern  | 467        |
| Inanspruchnahme und Leistungen der Versorgung in Pflegeeinrichtungen   | 475        |
| Sonstige(r) Leistungen/Bedarf  | 477        |
| <b>8. Beschäftigte im Gesundheitswesen</b>   | <b>479</b> |
| <b>8.1 Ausgewählte Schwerpunkte</b>  | <b>479</b> |
| 8.1.1 Gesundheitspersonal in Berlin  | 479        |
| 8.1.2 Geschlechts- und Altersstruktur ausgewählter Berufsgruppen im Berliner Gesundheitswesen  | 480        |
| 8.1.3 Gesundheitszustand ausgewählter Beschäftigtengruppen im Gesundheits- und Sozialwesen der Bundesrepublik Deutschland  | 484        |
| <b>8.2 Tabellen</b>  | <b>488</b> |
| Beschäftigte im Überblick  | 488        |
| Ausgewählte im ambulanten und stationären Bereich tätige Berufsgruppen   | 489        |
| Personal in ambulanten medizinischen Einrichtungen   | 496        |
| Ärztinnen/Ärzte, Psychotherapeutinnen/-therapeuten und Zahnärztinnen/-ärzte  | 496        |
| Pflegeberufe und sonstige Gesundheitsdienstberufe  | 502        |
| Personal in (teil-)stationären medizinischen Einrichtungen   | 504        |
| Krankenhäuser und Vorsorge- oder Rehabilitationseinrichtungen  | 504        |
| Personal in Pflegeeinrichtungen  | 507        |
| Personal im öffentlichen Gesundheitsdienst   | 509        |
| Personal in Apotheken  | 510        |
| <b>9. Ausbildung im Gesundheitswesen</b>   | <b>511</b> |
| <b>9.1 Ausgewählte Schwerpunkte</b>  | <b>511</b> |
| 9.1.1 Weiterbildung zum Kardiotechniker bzw. zur Kardiotechnikerin   | 511        |

|            |   |            |
|------------|---|------------|
| <b>9.2</b> | <b>Tabellen</b>   | <b>512</b> |
|            | Auszubildende im Gesundheitswesen   | 512        |
|            | Erlaubnis zum Führen einer Berufsbezeichnung ausgewählter Gesundheitsfachberufe | 516        |
|            | Erteilte Approbationen und Berufserlaubnisse                                    | 517        |
|            | Weiterbildung   | 519        |
|            | <b>Anhang</b>   | <b>521</b> |
|            | Tabellenverzeichnis   | 521        |
|            | Erläuterungen   | 544        |
|            | Abkürzungen   | 561        |
|            | Publikationsverzeichnis   | 564        |
|            | Sachwortregister  | 570        |

## 0. Kurzfassung

Der vorliegende *Basisbericht der Gesundheitsberichterstattung* gibt einen Überblick über den Gesundheitszustand der Berlinerinnen und Berliner und das Gesundheitswesen in der Stadt. Dabei orientiert sich der Bericht an dem „Indikatorenansatz für die Gesundheitsberichterstattung der Länder“, der von der Arbeitsgemeinschaft der Obersten Landesgesundheitsbehörden (AOLG) beschlossen wurde und der Vergleichbarkeit der Bundesländer dient. Standard ist hierbei die geschlechter- und migrantensensible Betrachtung ebenso wie der zeitliche und räumliche Vergleich.

*Aktuell* stehen den Informationssuchenden 260 Tabellen entsprechend dem Indikatorenansatz zur Verfügung, darüber hinaus 135 Tabellen mit ergänzenden, berlinspezifischen Informationen. Insgesamt finden die Nutzerinnen und Nutzer unter mehr als 400 Stichworten Informationen zum Berliner Gesundheits- und Sozialwesen.

Schwerpunkt des aktuellen Berichts ist die *gesundheitliche Lage von älteren Menschen sowie deren gesundheitliche und soziale Versorgung*. Als ältere Menschen werden - entsprechend der Empfehlung der WHO - die 50-Jährigen und Älteren bezeichnet, entgegen der in der Statistik üblichen Altersgrenze 65 Jahre und älter werden also auch sogenannte „junge Alte“ einbezogen. Diese weiter gefasste Abgrenzung erlaubt die Darstellung von Potenzialen und Defiziten für ein gesundes Altern und zugleich der für diesen Prozess notwendigen Ansätze der Prävention und Gesundheitsförderung.

Für die statistische Analyse der älteren Bevölkerung wurde die heterogene Gruppe der älteren Bevölkerung in weitere Gruppen unterteilt, sofern die Datenquellen dies zuließen. So wurden zahlreiche Themen erstmals für diesen Bericht auf der Grundlage der zur Verfügung stehenden Daten nach verschiedenen Altersgruppen ab 50 Jahren ausgewertet, das betraf u. a. Daten zu Grundsicherung im Alter und bei Erwerbsminderung, zu Pflegebedürftigkeit, Krankenhausfällen, Unfällen, Todesursachen und Suizidgeschehen. Diese um zusätzliche Altersgruppen erweiterte Aufbereitung wird künftig fester Bestandteil der Berliner Gesundheitsberichterstattung sein. Für einige Themenbereiche konnten aufgrund der Datenlage für die ältere Bevölkerung nur die Standardaltersgruppen (60 oder 65 Jahre und älter) verwendet werden, z. B. bei der Umfrage zum Sport- und Bewegungsverhalten oder Vergiftungsrisiken im höheren Lebensalter. Neu konnte in den Tabellenteil des Berichts die bezirkliche Aufbereitung ambulanter und stationärer Pflege aufgenommen werden, die bisher nicht Bestandteil der Bundespflegestatistik war.

Der *Basisbericht 2008* wird ergänzt durch einen Nachtrag, mit dem aktuelle Daten zur Verfügung gestellt werden, die nicht rechtzeitig zur Veröffentlichung im Basisbericht vorlagen.

### **Bevölkerung und bevölkerungsspezifische Rahmenbedingungen des Gesundheitssystems (Kapitel 2 des Basisberichts 2008)**

Das Themenfeld enthält Informationen zur Bevölkerungsstruktur und -bewegung sowie zur wirtschaftlichen und sozialen Lage der Berlinerinnen und Berliner. Entsprechend dem Themenschwerpunkt des Berichts liegt der Fokus der Textbeiträge (Schwerpunkte) auf Zusammensetzung und Entwicklung der älteren Berliner Bevölkerung sowie auf ausgewählten Aspekten zu deren sozialen Situation. In den Tabellen werden die höheren Altersklassen - ebenso wie Geschlechterverteilung und Staatsangehörigkeit bzw. Migrationshintergrund - standardmäßig ausgewiesen, in den Bevölkerungstabellen in 5-Jahresabständen bis zum Alter der 95 Jahre und Älteren. Unter dem Blickwinkel des Themenschwerpunktes neu hinzugekommen sind Tabellen zu Empfängerinnen und Empfängern von Sozialleistungen gemäß 3. und 4. Kapitel SGB XII, aufbereitet für sechs Altersgruppen ab 50 Jahren.

## Schwerpunkte

### Entwicklung der Berliner Bevölkerung - demografischer Wandel

(vgl. Basisbericht 2008 - Schwerpunkt 2.1.1, Seiten 37 - 43)

- Der in den letzten Jahren beobachtete demografische Wandel führt in Berlin zu *älter werdender Bevölkerung*. Dabei bedeutet Altern der Bevölkerung nicht allein eine wachsende Zahl älterer Menschen, sondern vor allem, dass sich die Zusammensetzung der Bevölkerung immer mehr in Richtung älterer Menschen verschiebt. Dieser Prozess ist im heutigen Altersaufbau der Bevölkerung bereits angelegt und kann durch steigende Geburtenzahlen oder Zuwanderungen lediglich abgemildert, nicht jedoch umgekehrt werden.
- Von der im Jahr 2007 auf 3,416 Mio. gestiegenen Einwohnerzahl (31.12.) waren 1,261 Mio. Personen in der *Altersgruppe von 50 Jahren und älter*, d. h. sie machten über ein Drittel (37 %) der Berliner Bevölkerung aus. Bei den Berlinerinnen und Berlinern mit *deutscher* Staatsangehörigkeit lag der Anteil der 50 Jahre und Älteren mit 39 % noch höher, bei in Berlin lebenden *ausländischen* Staatsangehörigen waren die Älteren dagegen nur mit 22 % vertreten.
- Jede vierte Ende 2007 in Berlin lebende Person hatte laut Einwohnermelderegister einen Migrationshintergrund. Noch höher war mit 29 % der *Migrantanteil* bei unter 65-jährigen Berlinerinnen und Berlinern, während in der Altersgruppe 65 Jahre und älter Migration nur in 14 % der Lebensläufe eine Rolle spielte (Daten für die Altersgruppe 50 Jahre und älter standen für das Merkmal Migrationshintergrund nicht zur Verfügung).
- Im *Prognosezeitraum* wird die Zahl der älteren Menschen ab 50 Jahre um 222.000 auf 1,49 Mio. Personen (+18 %) steigen, in der Gruppe der über 65-Jährigen wird mit einem Plus von 30 % ein noch größerer Zuwachs erwartet. Im Prognosejahr 2030 werden dann etwa 43 % der Bevölkerung älter als 50 Jahre sein, 2007 lag der Anteil noch bei 37 %. Dabei wird sich die Zahl der über 80-jährigen Hochbetagten mit einer Steigerung um 119.400 auf 255.900 Personen nahezu verdoppeln. Demgegenüber wird der Anteil der Menschen, die jünger als 65 Jahre sind, weiter sinken, bei den unter 18-Jährigen auf 14,0 % (2007: 14,7 %) der Gesamtbevölkerung und in der Altersklasse 18 bis unter 65 Jahre auf 62,4 % (2007: 66,9 %). Die Gruppe der erwerbsfähigen Bevölkerung im Alter von 18 bis unter 65 Jahren wird bis zum Jahr 2030 um 116.000 Personen (5,1 %) abnehmen. Besonders drastisch wird der Rückgang bei den jungen Erwachsenen zwischen 18 und 25 Jahren ausfallen: im Jahr 2030 werden ca. 43.200 Personen weniger dieser Altersklasse (ein Minus von 14,4 %) angehören. Insgesamt wird die Berliner Bevölkerungszahl entgegen dem Bundestrend bis zum Jahr 2030 voraussichtlich um 1,7 % auf 3,476 Mio. Personen steigen.
- Nach aktueller Prognose wird der *Altersdurchschnitt* der Berliner Bevölkerung 2030 mit 45,3 Jahren um 3 Jahre höher liegen als 2007.

### Aspekte zur sozialen Lage der älteren Bevölkerung in Berlin

(vgl. Basisbericht 2008 - Schwerpunkt 2.1.2, Seiten 43 - 51)

- Vom *Armutsrisiko* waren 2006 446.900 Berlinerinnen und Berliner betroffen, das entspricht einer Armutsrisikoquote von 13,2 % (Anteil an der Berliner Bevölkerung). Für die Berechnung des Armutsriskos wird die Armutsrisikoquote definiert als Anteil der Personen in Haushalten, deren bedarfsgewichtetes Nettoäquivalenzeinkommen monatlich weniger als 60 % des Medians (mittlerer Wert) aller Personen beträgt. In Einpersonenhaushalten mit Personen im Alter zwischen 50 und 54 Jahren lag die Armutsquote bei 20,2 %, sie nimmt in dieser Haushaltsform mit zunehmendem Lebensalter kontinuierlich ab (70 Jahre und älter: 4,2 %). Der Anteil der als arm zu bezeichnenden Mehrpersonenhaushalte lag bei den 50- bis 54-Jährigen nur bei 10,2 % und sinkt mit Beginn des 65sten Lebensjahres auf unter 5 %.
- Bei den Einkommen der 1,269 Mio. älteren Berlinerinnen und Berliner (50 Jahre und älter) spielten *Erwerbseinkünfte* eine untergeordnete Rolle: Nur in 28,9 % der Fälle bildete 2006 Erwerbstätigkeit die Quelle des Lebensunterhalts. Die Anzahl der 50-jährigen und älteren *Arbeitslosen* ist 2007 gegenüber 2006 um fast 15 % auf 49.359 Personen gesunken.



- Die Verteilung der erlangten *Schul- und Berufsabschlüsse* der Berlinerinnen und Berliner ab 65 Jahren (für die Altersgruppe ab 50 Jahren standen keine Daten zu Bildungsabschlüssen zur Verfügung) unterscheidet sich deutlich von der in der Gesamtbevölkerung: Während in der Altersgruppe 65 Jahre und älter die Anteile der Haupt- oder Volksschulabschlüsse bei 57 % und der erreichten Fachhochschulreife bei 20 % lagen, betrug die entsprechenden Werte für Berlin insgesamt 23 % bzw. über 30 %. Etwa die Hälfte der ab 65-Jährigen hat einen Abschluss in einer Lehr- oder Anlernausbildung, während dieser Anteil in der gesamten Bevölkerung in Berlin 2006 nur 37 % betrug. Der Wandel, der sich seit der Ausbildungszeit der heute 65 Jahre und Älteren vollzog, ist besonders deutlich am Vergleich von Männern und Frauen abzulesen: Die bei den ab 65-Jährigen noch zu beobachtenden extremen Unterschiede, z. B. bei Fachhochschulreife (Männer 31 % / Frauen 13 %), Hochschulabschluss (Männer 17 % / Frauen 6 %) oder ohne beruflichen Ausbildungsabschluss (Männer 15 % / Frauen 31 %), hatten sich 2006 in der Gesamtbevölkerung bis auf wenige Prozentpunkte Differenz angeglichen.
- Während die Bezugswerte von *Hilfe zum Lebensunterhalt außerhalb von Einrichtungen* 2007 gegenüber 2006 fast unverändert blieben (2007: 9.489 / 2006: 9.429 bzw. für beide Jahre 2,8 je 1.000 Einwohner), war bei der Zahl der *Grundsicherung im Alter* (Altersgruppe 65 Jahre und älter) *und bei Erwerbsminderung* erhaltenden Personen ein weiterer Anstieg zu erkennen (2007: 43.030 bzw. 12,6 je 1.000 Einwohner / 2006: 38.794 bzw. 11,4 je 1.000 Einwohner). Insgesamt waren in Berlin Ende 2007 52.519 Menschen (15,4 je 1.000 Einwohner) auf Sozialleistungen nach dem 3. und 4. Kapitel des Sozialgesetzbuch XII zur Sicherung ihres Lebensunterhaltes angewiesen. *Ältere Menschen* sind vermehrt auf *Sozialleistungen nach dem 3. und 4. Kapitel Sozialgesetzbuch XII* (Hilfe zum Lebensunterhalt außerhalb von Einrichtungen und bedarfsorientierte Grundsicherung im Alter und bei Erwerbsminderung) angewiesen. Mit 35.209 Personen Ende 2006 und 38.253 Ende 2007 gehörten in beiden Jahren jeweils 73 % aller Empfängerinnen und Empfänger in Berlin der Altersgruppe 50 Jahre und älter an. Von ihnen hatten mehr als 50 % das Alter von 64 Jahren überschritten. Die Empfängerquoten je 1.000 Einwohner lagen Ende 2007 für 50- bis 64-Jährige mit 17,8 etwas höher als der Berliner Durchschnitt und für Personen ab 65 Jahren mit 43,0 noch weit darüber. Am häufigsten waren 65- bis 69-jährige Berlinerinnen und Berliner auf diese Hilfeleistungen angewiesen (52,8 je 1.000), mit zunehmendem Alter werden die Empfängerquoten wieder niedriger (70 - 79 Jahre: 42,3 / 80 - 94 Jahre: 28,5), um in der Altersklasse 95 Jahre und älter den - gegenüber der berlinweiten Quote immer noch hohen - Wert von 22,6 je 1.000 Einwohner zu erreichen.

### Tabellen

Kapitel 2 des Basisberichts enthält Daten zur Bevölkerung nach Strukturmerkmalen (Geschlecht, Ausländeranteil, Bezirken, Altersstruktur), Daten zur Bevölkerungsbewegung (Geborene/Gestorbene, Fruchtbarkeitsziffer, Zu-/Fortzüge, Bevölkerungsprognose) sowie Daten zur wirtschaftlichen und sozialen Lage (Bildungsstand, Erwerbstätigkeit und Einkommen (soweit im Mikrozensus vorhanden auch nach Migrationsstatus), Alleinerziehende, Arbeitslose, Empfängerinnen und Empfänger ausgewählter Sozialleistungen). Die Angaben sind zu finden in den Tabellen 2.2.1 - 2.2.26 (Seiten 52 - 108) des Basisberichts 2008. Die Tabellen setzen sich zusammen aus 26 Indikatoren der Gesundheitsberichterstattung der Länder und weiteren acht Tabellen mit darüber hinausgehenden berlingspezifischen Informationen. Daten zu Sozialleistungsempfängenden in den neu im Basisbericht ausgewiesenen differenzierten höheren Altersklassen sind in den Tabellen 2.2.24 a - 2.2.24 c enthalten.

## Gesundheitszustand der Bevölkerung (Kapitel 3 des Basisberichts 2008)

Das Themenfeld enthält im ersten Teil Informationen zu gesundheitlichen Beeinträchtigungen und Krankheiten bei älteren Menschen in Berlin. Neben allgemeiner Morbidität, zu der u. a. der ambulante und der stationäre Bereich, medizinische Rehabilitationsmaßnahmen, Rentenzugänge wegen verminderter Erwerbsfähigkeit, Schwerbehinderung und Pflegebedürftigkeit der Berliner Bevölkerung

zählen, wird eine Auswahl an spezifischer Morbidität wie meldepflichtige Infektionskrankheiten, bösartige Neubildungen, Unfälle und Verletzungen thematisiert. Der Themenschwerpunkt der älteren Menschen findet dabei besondere Berücksichtigung. Den Standardtabellen wurde eine umfangreiche Auswertung zur stationären Morbidität der älteren Berliner und Berlinerinnen hinzugefügt.

Der zweite große Bereich dieses Themenfelds enthält Aspekte zur Sterblichkeit älterer Menschen in Berlin. Dazu gehören neben der Lebenserwartung die allgemeine und die todesursachenspezifische Mortalität, die u. a. Auskunft gibt über das Suizidgeschehen im Alter. Die Tabellen zur Mortalität werden wegen ihrer späten Verfügbarkeit nur in elektronischer Form als Berichtsnachtrag veröffentlicht.

### **Schwerpunkte**

#### *Allgemeine Morbidität älterer Menschen in Berlin*

(vgl. Basisbericht 2008 - Schwerpunkt 3.1.1.1, Seiten 110 - 136)

#### *Subjektive Morbidität*

- *Befragungen zum Gesundheitszustand* in Deutschland beantworten ältere Menschen meist mit relativ hohen Zufriedenheitswerten. Den Auswertungen der telefonischen Gesundheitssurveys des Robert Koch-Instituts von 2003 bis 2006 zufolge schätzten mehr als zwei Drittel der befragten 50- bis unter 65-Jährigen ihren Gesundheitszustand als sehr gut und gut ein. Bei den über 65-Jährigen betrug der Anteil bei den Frauen immerhin noch 48,2 % und bei den Männern 55,3 %. Demgegenüber stand ein hoher Prozentsatz von Angaben zu häufig bestehenden Krankheiten und pathologischen Befunden. So hatte beispielsweise weit mehr als jede dritte 50- bis unter 65-jährige Person in Deutschland erhöhten Blutdruck, bei den über 65-Jährigen war bereits über die Hälfte der Altersgruppe betroffen. Bezogen auf erhöhte Blutfettwerte lag der Anteil ähnlich hoch.

#### *Ambulante Morbidität*

- Nach einer *Versichertenbefragung der Berliner Kassenärztlichen Vereinigung* gaben 65 % der befragten gesetzlich versicherten 18- bis unter 80-jährigen Personen aus Berlin an, drei bis zehnmal pro Jahr ihren *Hausarzt zu konsultieren*.
- *Chronifizierte Krankheiten im Alter* wie z. B. Hypertonie, Herzinsuffizienz, ischämische Herzkrankheiten, Altersdiabetes, Arteriosklerose, Fettstoffwechselstörungen, Bronchialleiden, Rheuma/ Arthrose und Demenz, um die wichtigsten zu nennen, bedürfen einer stetigen Therapie und führen auch die Liste der *häufigsten Behandlungsanlässe in den allgemeinärztlichen, hausärztlich-internistischen und fachärztlich internistischen Praxen* an.
- Über 50 % aller *verordneten Arzneimittel* gehen zu Lasten von chronischen Erkrankungen, die hauptsächlich im höheren Erwachsenenalter auftreten. Und meist leiden die erkrankten Personen an mehreren Krankheiten, so dass sie gleichzeitig mehrere Medikamente verordnet bekommen.

#### *Stationäre Morbidität*

- Von den 598.541 vollstationären Behandlungsfällen aus Berlin, die 2006 in Berliner Krankenhäusern gezählt wurden, hatte die Hälfte (Männer: 131.572 / Frauen: 168.037) das 60. Lebensjahr überschritten. Im Rentenalter (65 Jahre und älter) waren 42 % der in Berlin behandelten Patientinnen und Patienten, wobei der Anteil bei den Frauen mit 44 % deutlich über dem der Männer lag (39 %). Im Bundesvergleich lag die *Krankenhaustäufigkeit* der über 65-jährigen Berliner und Berlinerinnen mit 43.814 je 100.000 Einwohner in den letzten Jahren (2004/2006) im Mittelfeld.
- Etwa 8% der 245.636 in internistischen Abteilungen stationär Behandelten wurden in einer *geriatrischen Abteilung* (einer Subabteilung der Inneren Medizin) versorgt.
- Die *Bettenkapazität* wurde zu fast zwei Drittel (etwa 8.200) von über 60-jährigen Berlinerinnen und Berlinern benötigt. 40 % (5.320 pro Tag) aller Berliner Krankenhausbetten wurden allein von den 70- bis unter 95-Jährigen beansprucht.

- Insgesamt ging die durchschnittliche *Krankenhaus-Verweildauer* in Berlin auf 8,5 Tage zurück (2001: 9,9 Tage), wobei über 60-Jährige im Jahr 2006 mit einer Liegezeit von 10,0 Tagen im Durchschnitt fast drei Tage länger in stationärer Behandlung bleiben mussten als unter 60-Jährige.
- Die *häufigsten Erkrankungen*, die bei über 60-jährigen Berlinerinnen und Berlinern eine *stationäre Behandlung* erforderlich machen, sind Herzinsuffizienz, Herzenge und Oberschenkelhalsbrüche (vor allem bedingt durch Stürze im häuslichen Milieu). Die meisten der in der Zeit von 2004 bis 2006 in ein Berliner Krankenhaus aufgenommenen über 60-jährigen Patientinnen befanden sich wegen einer Herzinsuffizienz in stationärer Behandlung. Oberschenkelhalsbrüche waren dann der zweithäufigste und Angina pectoris der dritthäufigste Behandlungsgrund. Bei den über 60-jährigen Männern waren koronare Durchblutungsstörungen, Angina pectoris und Lungenkrebs die häufigsten Behandlungsanlässe.

#### *Rentenzugänge wegen verminderter Erwerbsfähigkeit*

- Die absolute Zahl der *Rentenzugänge* wegen verminderter Erwerbsfähigkeit in Berlin ist seit 1997 stark rückläufig, bei den 55- bis 65-Jährigen um mehr als zwei Drittel. Als Ursachen werden u. a. arbeitsmarktpolitische Gründe genannt. So wurden etwa in den höheren Altersgruppen seit dieser Zeit weniger Anträge auf Erwerbsminderung gestellt. Auch wurde bei bestehender Arbeitslosigkeit häufiger eine „vorgezogene“ Altersrente (mit entsprechenden Abzügen) in Anspruch genommen.
- Ende 2006 waren laut *Rentenbestand* 76 % aller 40.259 frühberenteten Berlinerinnen im Alter von 50- bis unter 65 Jahren, damit lag ihr Anteil über dem Bundesniveau (72 %). Demgegenüber lag der Anteil bei den insgesamt 35.784 frühberenteten Berliner Männern (71 %) etwas unter dem Bundesdurchschnitt (73 %).
- Die häufigsten *Ursachen* für eine Frühberentung in Berlin sind: chronische Erkrankungen, psychische und Verhaltensstörungen (vor allem Depressionen und psychische Belastungsstörungen) und Alkoholmissbrauch.
- In Berlin war fast jede 8. infolge von Erwerbsminderung neu berentete Person *ausländischer Herkunft*. Bezogen auf ältere Personen lag das Frühberentungsrisiko bei den 50- bis unter 60-jährigen Ausländerinnen (3.647 je 100.000) um 25 % höher als bei gleichaltrigen deutschen Frauen (2.181 je 100.000). Bei den über 60-jährigen Frauen lag es mehr als doppelt so hoch (Ausländerinnen: 582 / Deutsche 252 je 100.000). Bei den 50- bis unter 60-jährigen männlichen Ausländern lag das Frühberentungsrisiko 54 % über dem der gleichaltrigen deutschen Männer. Und auch bei den über 60-jährigen Männern lag es innerhalb der ausländischen Bevölkerung mehr als doppelt so hoch als in der deutschen.

#### *Schwerbehinderung*

- In Berlin sind etwa 9 % der Bevölkerung (308.765 Personen) im Besitz eines gültigen Schwerbehindertenausweises (Stand 31.12.2005: Die Berliner Daten für 2007 entsprechen nicht der erforderlichen Qualität). Die *Schwerbehindertenrate* steigt mit dem *Alter* an, von den Berlinerinnen und Berlinern ab 50 Jahren war bereits jede fünfte Person (254.179 / 21 %) betroffen. Während die Rate bei den 50- bis unter 60-Jährigen noch bei 12 % lag, erreichte sie in der Altersgruppe 60 - unter 70 Jahre 21 % und bei den 70- bis unter 80-Jährigen galten 27 % als schwerbehindert. Die mit Abstand höchsten Prävalenzraten waren mit 38 % bei den 80- bis unter 90-jährigen Berlinerinnen und Berlinern zu verzeichnen.
- In der älteren Berliner Bevölkerung (50 Jahre und älter) gab es mehr schwerbehinderte *Frauen* (141.376) als *Männer* (112.803), die Prävalenzraten lagen jedoch fast auf gleichem Niveau (Frauen: 21 % / Männer: 20 %). Innerhalb der Altersgruppen sind hingegen (mit Ausnahme der 50- bis unter 60-Jährigen sowie der 90 Jahre und Älteren) höhere Prävalenzraten bei den Männern zu beobachten.
- Bei älteren Schwerbehinderten ist in den meisten Fällen eine Funktionseinschränkung der inneren Organe, hauptsächlich bezogen auf das Herz-Kreislaufsystem, der *Grund für die Anerkennung*

einer Schwerbehinderung, der zweithäufigste Grund war bei beiden Geschlechtern eine Funktionseinschränkung des Rumpfes und der Wirbelsäule (Altersgruppe 65 Jahre und älter: Frauen 30 % bzw. 22 % / Männer 39 % bzw. 17 %). Infolge der zunehmenden Lebenserwartung hat sich die Zahl der anerkannten Schwerbehinderungen infolge zerebraler und geistiger Störungen seit Mitte der neunziger Jahre stark erhöht, 2005 standen derartige Krankheitsbilder bei über 65-jährigen Berlinerinnen und Berlinern an dritter Stelle der Gründe für die Anerkennung einer Schwerbehinderung. Der Anteil der Personen mit Mehrfachbehinderungen steigt mit zunehmendem Alter. Bei den über 65-jährigen Schwerbehinderten wiesen 62 % mehrere Behinderungen auf, damit lag Berlin weit über dem Bundesniveau (47%).

### *Pflegebedürftigkeit*

- Im Dezember 2007 waren in Berlin 95.870 Menschen (66.670 weiblichen und 29.200 männlichen Geschlechts) - in der Mehrzahl über 65-jährig - von Pflegebedürftigkeit betroffen. Die Pflegebedürftigkeit steigt erwartungsgemäß mit zunehmendem Alter an. Während die *Pflegequote* (Anteil der Pflegebedürftigen an der Gesamtzahl der entsprechenden Bevölkerungsgruppe / synonym auch *Pflegewahrscheinlichkeit*) der 70- bis unter 75-jährigen Berliner und Berlinerinnen bei 6 % lag, war in der Altersgruppe der 80- bis unter 85-Jährigen bereits fast jede vierte Person (23 %) pflegebedürftig. Ab dem 86. Lebensjahr ist dann ein doppelt so hohes Risiko der Pflegebedürftigkeit zu beobachten: Etwa die Hälfte der in Berlin lebenden über 85-jährigen Menschen (48,7 % / 33.110 Personen) erhielt Leistungen aus der Pflegeversicherung.
- Seit 1999 ist eine Zunahme der Zahl pflegebedürftiger Menschen um fast 19 % zu beobachten (1999: 80.871 / 2007: 95.870). Den stärksten *Anstieg des Pflegerisikos* verzeichneten 60- bis unter 70-Jährige, deren absolute Zahl bei den Männern in dieser Zeit um 34 % (1999: 4.230 / 2007: 5.667 Fälle) und bei den Frauen um 38 % (1999: 4.444 / 2007: 6.137 Fälle) anstieg.
- Über die Hälfte der Ende 2007 in Berlin registrierten pflegebedürftigen Personen (50.358 Fälle bzw. 53 %) erhielten Leistungen nach Pflegestufe I. Leistungen nach Pflegestufe II erhielten insgesamt 32.888 in Berlin lebende Personen, das entsprach einem Anteil von 34 %. Als schwerstpflegebedürftig (*Pflegestufe III*) galten im Jahr 2007 insgesamt 8.714 Berlinerinnen und 3.747 Berliner. Demzufolge war etwa jede achte in Berlin lebende pflegebedürftige Person (13 % aller Pflegebedürftigen) auf eine intensive tägliche Pflege angewiesen. Mehr als die Hälfte der schwerstpflegebedürftigen Personen (6.531 bzw. 52 %) war älter als 80 Jahre.
- Nach wie vor werden fast drei Viertel (72 % bzw. 68.801 Personen) aller pflegebedürftigen Menschen in Berlin im häuslichen Milieu versorgt, das trifft auf Männer (22.858 bzw. 78 %) häufiger zu als auf Frauen (45.943 bzw. 69 %). Auch der Anteil derjenigen unter ihnen, die *Pflegegeld* erhielten (16.469 Männer, 29.469 Frauen) und also von Angehörigen gepflegt wurden, lag bei den Männern höher als bei den Frauen (56 bzw. 44 % aller männlichen bzw. weiblichen Pflegebedürftigen). Umgekehrt waren es anteilig mehr pflegebedürftige Frauen (25 %) als Männer (22 %), die *ambulante Pflegedienste* in Anspruch nahmen. 27.069 Berlinerinnen (20.727) und Berliner (6.342) - 28 % aller pflegebedürftigen Menschen in der Stadt (31 % bei den Frauen und 22 % bei den Männern) wurden im Jahr 2007 im *stationären Bereich* (Pflegeheime etc.) betreut.
- Die auf der Grundlage der Daten aus dem Jahr 2007 erfolgten Berechnungen der *Lebenserwartung unter Berücksichtigung von Pflegebedürftigkeit* für Berlin ergaben, dass der Anteil der verbleibenden Lebenserwartung ohne Pflegebedürftigkeit bei den Berliner Frauen unter dem der Männer lag. Berliner Männer, deren durchschnittliche Lebenserwartung im Jahr 2007 bei 77,5 Jahren lag, wären rund 2,1 Jahre bzw. mit einem Anteil von 2,7 % an ihrer Gesamtlebenserwartung von Pflegebedürftigkeit betroffen, während Berlinerinnen, deren durchschnittliche Lebenserwartung 82,6 Jahre betrug, im Durchschnitt gesehen mit 4,0 Jahren Pflegebedarf rechnen müssten; das entspräche immerhin 4,8 % der Gesamtlebenserwartung.

*Ausgewählte spezifische Morbidität älterer Menschen in Berlin*  
(vgl. Basisbericht 2008 - Schwerpunkt 3.1.1.2, Seiten 137 - 145)

#### *Meldepflichtige Infektionskrankheiten und bösartige Neubildungen*

- Im Jahr 2007 wurden den Berliner Gesundheitsämtern 22.278 Personen aus Berlin (darunter 56,3 % Frauen) mit einer *meldepflichtigen Infektionskrankheit* gemeldet. Die Zahl der Meldungen, die über 65-jährige Personen betrafen, lag bei 8.169 und hatte einen Anteil von 37 % am Gesamtmeldeaufkommen. Von allen mit dem Norovirus infizierten Personen waren sogar fast zwei Drittel älter als 65 Jahre. Etwa jede zweite Meldung von Legionärskrankheit (schwere Form der Lungenentzündung) und bakterieller Vergiftung betraf eine über 65-jährige Person. Bezogen auf das Gesamtmeldeaufkommen bei über 65-Jährigen hatten infektiöse Magen-Darm-Erkrankungen einen Anteil von 98 %, 85 % allein durch Noroviren (6.830) verursacht.
- Die Neuerkrankungsrate von *Tuberkulose* ging in den letzten Jahren kontinuierlich zurück (im Jahr 2007 erkrankten 269 Personen). Eine Ausnahme bildeten über 65-jährige ausländische Berlinerinnen und Berliner, deren Neuerkrankungsrate sich im Zeitraum von 2002/2004 bis 2005/2007 um mehr als ein Viertel erhöhte (bei 65- bis unter 70- Jährigen um das Zweieinhalbfache). In der ausländischen Bevölkerung besteht ein höheres *Erkrankungsrisiko* als in der deutschen, vor allem Kinder und junge Erwachsene sind betroffen. Im Allgemeinen steigt das Tuberkuloseerkrankungsrisiko mit zunehmendem Alter an. Die höchsten Inzidenzraten hatten 75- bis unter 85-Jährige, gefolgt von den 65- bis unter 75-Jährigen. Zwei Drittel der an offener Lungentuberkulose gestorbenen Personen hatten das 65. Lebensjahr überschritten (2005/2007).
- Die Wahrscheinlichkeit, an einer *bösartigen Neubildung* zu erkranken, wächst mit zunehmendem Alter. Ab dem 55. Lebensjahr erkranken Männer häufiger an Krebs als Frauen (Männer: 661,8 / Frauen: 640,2 je 100.000 Personen), in der Altersgruppe der 50-bis unter 55- Jährigen ist dies noch anders (Männer: 372,2 / Frauen: 458,2 je 100.000 Personen). In der 70- bis unter 75-jährigen wie auch in der 80- bis unter 85-jährigen Berliner Bevölkerung lag die altersspezifische Erkrankungsrate der Männer bereits 75 % über der der gleichaltrigen Frauen. Die häufigsten Krebserkrankungen bei über 65-jährigen Frauen stellen Brustkrebs (23 %), Darmkrebs (18 %) und Lungenkrebs (11 %) dar. Bei den Männern dieser Altersgruppe machen Prostatakrebs (22 %), Lungenkrebs (19 %) und Darmkrebs (15 %) über die Hälfte aller bösartigen Neubildungen aus.

#### *Unfälle und Verletzungen*

- Die *Unfallsterblichkeit* der über 65-Jährigen liegt in Berlin weit unter dem Bundesniveau. Unter den im Jahr 2007 infolge von Unfällen Gestorbenen waren 230 Berliner und Berlinerinnen, die durch Stürze ums Leben kamen. Dabei hatten 60 % der Männer und 93 % der Frauen das 65. Lebensjahr überschritten. Über 85-Jährige haben das höchste Risiko an Stürzen und deren Folgekomplikationen ums Leben zu kommen.
- Nahezu jede zweite Person, die sich infolge von *Verletzungen und Vergiftungen* einer vollstationären *Krankenhausbehandlung* unterziehen musste, war älter als 60 Jahre. Mit 63 % lag der Anteil bei den Frauen mehr als doppelt so hoch als der bei den Männern (30 %). In den letzten Jahren wurden in Berlin pro Tag 800 Klinikbetten für die Behandlung von über 60-jährigen Berlinerinnen und Berlinern benötigt, die nach Unfällen, Verletzungen und Vergiftungen einer Krankenhausbehandlung bedurften.
- *Oberschenkelfrakturen* waren bei den älteren, insbesondere aber bei den hochbetagten Krankenhauspatientinnen und -patienten nach wie vor der häufigste Anlass eines unfallbedingten *Krankenhausaufenthaltes*. Der Anteil der wegen einer Oberschenkelhalsfraktur im Krankenhaus vollstationär behandelten und *während ihres Klinikaufenthaltes gestorbenen* über 60-jährigen Berlinerinnen und Berliner ist trotz optimaler Versorgung immer noch relativ hoch (2007: 5,6 %).
- Neben einem erhöhten Unfallrisiko in der Freizeit und im häuslichen Bereich haben ältere Menschen auch ein erhöhtes Gefährdungsrisiko im Straßenverkehr, insbesondere wenn sie als Fußgänger oder mit dem Fahrrad unterwegs sind. 2007 wurde in Berlin gegenüber 2006 eine Zunahme an

Verkehrsunfällen mit Beteiligung von Senioren und Seniorinnen um knapp 13 % festgestellt. Auch bezogen auf die Bevölkerung ist seit 2000 wieder ein Anstieg des Unfallrisikos über 65-Jähriger zu beobachten (2006/2007: 238 Verunglückte je 100.000).

### Lebenserwartung

(vgl. Basisbericht 2008 - Schwerpunkt 3.1.2.1, Seiten 146 - 148)

- Die *durchschnittliche Lebenserwartung* ist in den letzten Jahren stetig angestiegen. In der Zeit von 2005 bis 2007 lag die durchschnittliche Lebenserwartung der weiblichen Neugeborenen in Berlin bei 82,2 und die der männlichen bei 77,1 Jahren. Seit Anfang der neunziger Jahre verzeichneten Berlinerinnen einen Zugewinn an Lebensjahren von etwa 4,8 Jahren. Männer profitierten mit einer Zunahme an durchschnittlicher Lebenszeit von über sechs Jahren deutlich mehr als Frauen von der Erhöhung der Lebenserwartung. Nach wie vor können Frauen aber gegenüber Männern mit einer um etwa fünf Jahre längeren Lebenszeit rechnen.

Auch die *fernere Lebenserwartung*, berechnet auf die jeweiligen Altersjahre, nahm kontinuierlich zu. In Berlin haben derzeit beispielsweise 60-jährige Frauen noch eine fernere Lebenserwartung von über 24,4 Jahren (Bundesdurchschnitt 24,6) vor sich, für gleichaltrige Männer wurden 20,7 (bundesweit: 20,8) Jahre errechnet. Hochbetagte Menschen (80 Jahre und älter) haben in Berlin sogar eine höher liegende fernere Lebenserwartung als deutschlandweit mit 9,1 Lebensjahren für Frauen und 7,8 Jahre für Männer (Deutschland: 8,9 bzw. 7,6 Jahre).

### Mortalität

(vgl. Basisbericht 2008 - Schwerpunkt 3.1.2.2, Seiten 148 - 157)

- Im Jahr 2007 starben 30.980 Personen aus Berlin, 16.731 weiblichen und 14.249 männlichen Geschlechts. 24.772 bzw. 80 % aller Gestorbenen (14.634 Frauen, 10.138 Männer) waren älter als 65 Jahre. Gegenüber 1991 ging die Alterssterblichkeit (Gestorbene im Alter von 65 Jahren und älter) der Berlinerinnen um 34 %, der Berliner Männer um 38 % zurück.

Nach wie vor haben Männer in fast allen Altersgruppen ein höher liegendes *Sterberisiko* als Frauen. Im jüngeren Erwachsenenalter, wie etwa bei den 20- bis unter 30-Jährigen, lagen die Sterberaten der Berliner, im Durchschnitt gesehen, fast dreimal so hoch wie die der Berlinerinnen. Aber auch bei den 30- bis unter 70-Jährigen hatten Männer je nach betrachteter Altersgruppe eine gegenüber gleichaltrigen Frauen durchschnittlich doppelt so hohe Sterbeziffer. Und auch danach lag bei den Männern bis um das 95. Lebensjahr herum das Sterberisiko noch um rund ein Drittel über dem der Frauen.

Bei der geschlechtsspezifischen Mortalität im höheren und hohen Erwachsenenalter war in den letzten zehn Jahren ein Rückgang der Raten der 60- bis unter 70-jährigen Berliner Frauen und Männer um rund 15 % zu beobachten und um jeweils etwa 17 % der Werte von 70- bis unter 80-Jährigen. Bei den hochbetagten Menschen profitierten Männer hingegen stärker als Frauen vom Rückgang des Sterberisikos (80- bis 94-Jährige: Männer -13 % / Frauen -8 %; 95 Jahre und älter: Männer -22 % / Frauen -9 %).

- Das *Todesursachenspektrum* wird bei über 65-Jährigen von wenigen Krankheitshauptgruppen dominiert. *Krankheiten des Kreislaufsystems* sind nach wie vor bei älteren Frauen und Männern Todesursache Nummer eins. In den Jahren 2006/2007 gingen 46 % der Sterbefälle von Berlinerinnen ab 65 Jahren zu Lasten einer Herz-Kreislaufkrankheit, bei den Berliner Männern waren es 38 %. Sterbefälle, die auf *bösartige Neubildungen* zurückzuführen sind, stehen bei Betrachtung des Todesursachengeschehens nach Hauptgruppen bei über 65-jährig Gestorbenen seit vielen Jahren an zweiter Stelle. Im Zeitraum 2006/2007 war etwa jeder fünfte Sterbefall von Berlinerinnen in dieser Altersgruppe krebsbedingt, bei den Männern lag der Anteil mit 28 % acht Prozentpunkte über dem der Berlinerinnen.

Hinsichtlich einzelner Todesursachen und bezogen auf ausgewählte Altersgruppen kann festgestellt werden, dass bei den 60- bis unter 80-Jährigen noch solche Todesursachen die Rangliste anführen, die eng mit individuellen Gesundheitsverhaltensweisen (z. B. Rauchen und Lungenkrebs/Herzinfarkt) assoziiert sind. Bei den 60- bis unter 70-jährigen Berliner Frauen und Männern war beispielsweise eine *bösartige Neubildung der Lunge* in der Zeit von 2005/2007 die mit Abstand

häufigste Todesursache. Und auch bei den 70- bis unter 80-jährigen Berlinerinnen und Berlinern belegte Lungenkrebs nach der *chronischen ischämischen Herzkrankheit* immer noch den zweiten Platz aller Todesursachen. Bei den sogenannten hochbetagten und langlebigen Menschen führen dann aber in aller Regel Krankheitsbilder (zu nennen wären hier in erster Linie die Herzinsuffizienz und die *chronische Durchblutungsstörung der Herzkranzgefäße*) die Liste der Todesursachen an, deren Ursachen auf altersbedingte und multifaktorielle Entstehungsmechanismen zurückzuführen sind.

- Laut amtlicher Todesursachenstatistik nahmen sich in der Zeit von 2005 bis 2007 388 Frauen und 881 Männer aus Berlin das Leben. Das Thema *Suizid* ist in allen Lebensphasen und -ausgenommen im Kindesalter - in allen Altersgruppen anzutreffen. Männer haben gegenüber Frauen ein etwa dreimal so hohes *Selbsttötungsrisiko*. Ältere Menschen sind besonders gefährdet. In Berlin lag der Anteil der über 65-jährigen Suizidenten im genannten Zeitraum bei 27,3 % (insgesamt 346 Fälle). Bundesweit wird mehr als jeder dritte Suizid (2005 bis 2007 lag der Anteil mit insgesamt 29.427 Selbsttötungen bei 34,8 %) von einem über 65 Jahre alten Menschen begangen. 38 der weiblichen Suizidenten in Berlin waren älter als 65 Jahre, das entsprach einem Anteil von 36 % aller Frauen, die sich in diesem Zeitraum umbrachten. Bei den Berliner Männern waren 208 bzw. 24 % der Suizidenten älter als 65 Jahre.

Nach wie vor lag das Suizidrisiko der über 65-jährigen Berlinerinnen immer noch, und zwar um etwa zehn Prozent, über dem Bundesdurchschnitt (2005/2007: 11,7 bzw. 10,8 Suizide je 100.000 Frauen). Bei den über 65-jährigen Berliner Männern lag das Selbsttötungsrisiko hingegen fast ein Fünftel unter dem des übrigen Bundesgebietes (30,0 bzw. 36,5 Suizide je 100.000 Männer). Im Bundesländervergleich hatten über 65-jährige Berliner Männer im Zeitraum von 2005 bis 2007 die viertniedrigste Suizidrate (die Werte reichen von 23,8 in Bremen bis 46,3 in Sachsen), während die der über 65-jährigen Berlinerinnen in den letzten Jahren noch im unteren Mittelfeld (an siebter Stelle) der Bundesländer rangierte (mit der niedrigsten Suizidrate von 6,1 in Sachsen-Anhalt und der höchsten von 17,4 je 100.000 in Bremen).

Gemessen an allen *Altersgruppen* und bezogen auf 100.000 der entsprechenden Bevölkerung wurden in Berlin die meisten Selbsttötungen von über 85-Jährigen verübt. Das war bei Frauen und Männern gleichermaßen der Fall. Das mit Abstand höchste Risiko hatten mit 65,4 Suiziden je 100.000 90- bis unter 95-jährige Berliner Senioren.

### **Tabellen**

Kapitel 3 des Basisberichts enthält Daten zu allgemeiner Morbidität, zu Infektionskrankheiten, zu bösartigen Neubildungen und zu Straßenverkehrsunfällen. Die zu allgemeiner Morbidität zählende Krankenhausdiagnosestatistik ist gegliedert in die drei Bereiche allgemein, Krankheiten und Krankheitsgruppen sowie ältere Berlinerinnen und Berliner. In den Tabellen zur Pflegebedürftigkeit wurden die aktuellen Daten aus der Bundespflegestatistik aufbereitet. Die Angaben sind zu finden in den Tabellen 3.2.1 - 3.2.50 a (Seiten 158 - 257) des Basisberichts 2008. Die Tabellen setzen sich zusammen aus 76 Indikatoren der Gesundheitsberichterstattung der Länder und weiteren 52 Tabellen mit darüber hinausgehenden berlinspezifischen Informationen.

Die Tabellen zum Mortalitätsgeschehen mit Daten zu Gesamt-, vorzeitiger und Alterssterblichkeit, zu Todesursachen, Lebenserwartung, verlorenen Lebensjahren, vermeidbaren Todesfällen sowie Säuglings- und Perinatalsterblichkeit werden als Nachtrag zum Basisbericht 2008 im Internet zur Verfügung gestellt (<http://www.berlin.de/sen/statistik/gessoz/gesundheit/basis.html>). Die Tabellen setzen sich zusammen aus 62 Indikatoren der Gesundheitsberichterstattung der Länder und weiteren 21 Tabellen mit darüber hinausgehenden berlinspezifischen Informationen.

### **Gesundheitsrelevante Verhaltensweisen (Kapitel 4 des Basisberichts 2008)**

Das Themenfeld enthält Informationen zu Tabak-, Alkohol- und Drogenkonsum, Ergebnisse einer Umfrage zum Sport- und Bewegungsverhalten der Berlinerinnen und Berlinern unter besonderer Be-

rücksichtigung der Älteren und einen Beitrag zur Mitgliedschaft der älteren Berliner Bevölkerung in Sportvereinen. In den Tabellen sind Daten aus den Einschulungsuntersuchungen aufbereitet, die u. a. Bezüge zu den Themen Rauchen und Körpergewicht enthalten.

### **Schwerpunkte**

*Konsum von Tabak, Alkohol und Drogen in der Berliner Bevölkerung - Epidemiologische Daten 2006* (vgl. Basisbericht 2008 - Schwerpunkt 4.1.1, Seiten 303 - 304)

- Von den im Suchtsurvey 2006<sup>1</sup>, einer bundesweiten Repräsentativerhebung, in Berlin befragten 15- bis 64-Jährigen rauchten nach eigener Aussage 37 % der Männer und 32 % der Frauen. Der *Raucheranteil* der 50- bis 64-Jährigen lag unter dem Berliner Durchschnitt, in dieser Altersgruppe rauchte nur noch jeder dritte Mann und jede vierte Frau.
- *Alkoholkonsum* ist in der Allgemeinbevölkerung in Berlin weit verbreitet (bei fast 90 % der 15- bis 64-jährigen Befragten), die Mehrheit gab jedoch einen als risikoarm geltenden Konsum an. Alkoholmengen, die mit gesundheitlichem Risiko assoziiert sind, wurden am häufigsten bei den 50- bis 64-Jährigen konsumiert (20 % der Altersgruppe).
- Hochgerechnet auf die 15- bis 64-jährige Wohnbevölkerung in Berlin gibt es derzeit ca. 165.000 *Konsumenten illegaler Drogen* (11 % der Befragten). In der höchsten in die Befragung einbezogenen Altersgruppe (50- bis 64-Jährige) ist die Prävalenz des Konsums bei allen illegalen Drogen am niedrigsten.

*Sport- und Bewegungsverhalten der Berlinerinnen und Berliner - Umfrage 2006<sup>2</sup>*

(vgl. Basisbericht 2008 - Schwerpunkt 4.1.2, Seiten 304 - 311)

- Die Berlinerinnen und Berliner ab dem Alter von 10 Jahren sind nach Angaben der 2006 durchgeführten repräsentativen Umfrage mehrheitlich (72 %) *sportlich aktiv*, wobei dem Sportbegriff ein weit gefasstes Spektrum an Sport- und Bewegungsaktivitäten zugrunde liegt. Lediglich etwas mehr als ein Viertel der Berliner Bevölkerung ist derzeit *sportabstinent*. Die Sportaktivität - am höchsten in der Gruppe der Kinder und Jugendlichen von 10 - 18 Jahren (81 %) und in den drei folgenden Altersgruppen zwischen 19 und 65 Jahren (19 - 30 / 31 - 40 / 41 - 65 Jahre) immer noch über 70 % - fällt bei den über 65-Jährigen deutlich zurück auf 56 %.
- Die Aktivenquoten der *ausländischen* Männer und Frauen liegen niedriger als die Vergleichswerte für die Gesamtbevölkerung. Während das Aktivitätsniveau bei ausländischen Kindern und Jugendlichen fast auf gleicher Höhe liegt wie in der gleichaltrigen Gesamtbevölkerung, ist in der Altersgruppe der über 65-Jährigen die größte Differenz zu beobachten: der Anteil unter allen über 65-jährigen Berlinerinnen und Berlinern, die Sport treiben, liegt bei 56 %, in der ausländischen Bevölkerung ist diese Altersgruppe hingegen nicht einmal zur Hälfte sport- und bewegungsaktiv (48 %).
- Die insgesamt am häufigsten von Berlinerinnen und Berlinern genannten *Sportarten* - Radfahren, Schwimmen, Laufen/Joggen und Fitness - finden sich auch unter den ersten 10 der von über 65-Jährigen praktizierten Aktivitäten. Zu den weiteren in dieser Altersgruppe bevorzugten Sportaktivitäten gehören u. a. Gymnastik, Wandern, Spazierengehen und Nordic Walking.
- Der durchschnittliche *Zeitaufwand* für sportliche Betätigung liegt im Vergleich der Altersgruppen bei den über 65-Jährigen mit 3,5 Stunden pro Woche am niedrigsten. Was die *Häufigkeit* angeht, stehen die Seniorinnen und Senioren jedoch mit durchschnittlich 3,6 wöchentlichen Sportterminen nicht an letzter, sondern gleichauf mit den 19- bis 30-Jährigen an dritter Stelle der Rangliste.
- Zu den vorrangigen *Sportwünschen* (eine Sportform ausprobieren oder künftig dauerhaft betreiben) der über 65-Jährigen gehören Wassergymnastik und Schwimmen, bevorzugte *Sportorte* sind die

<sup>1</sup> Kraus, L.; Rösner, S.; Baumeister, S. E. et al. (2008): Epidemiologischer Suchtsurvey 2006. Repräsentativerhebung zum Gebrauch und Missbrauch psychoaktiver Substanzen bei Jugendlichen und Erwachsenen in Berlin. IFT-Bericht 167. Institut für Therapieforchung, München.

<sup>2</sup> Senatsverwaltung für Inneres und Sport Berlin (Hrsg.) (2008): Sport in Berlin - Untersuchung zum Sportverhalten. Berliner Schriften zur Sportentwicklung, Heft 1. ISSN 1866-8828. PDF-Datei abrufbar unter <http://www.berlin.de/sen/sport/sportpolitik/umfrage.html>. Die Untersuchung erfolgte in Zusammenarbeit mit der Universität Osnabrück, Fachgebiet Sportwissenschaft, Prof. Dr. Christian Wopp und dem Amt für Statistik Berlin-Brandenburg, Prof. Dr. Ulrike Rockmann.



Natur und das eigene Zuhause. Zwei Drittel der Sportaktivitäten dieser Altersgruppe werden privat *organisiert*. Als Hauptgrund für *sportliche Inaktivität* wurde von den Älteren Krankheit genannt.

#### *Mitgliedschaft älterer Berlinerinnen und Berliner in Sportvereinen*

(vgl. Basisbericht 2008 - Schwerpunkt 4.1.3, Seiten 311 - 314)

- Im Januar 2008 waren nach Ausweis der Statistik über als förderungswürdig anerkannte Sportorganisationen in Berlin 449.426 Personen als Mitglieder in einem Sportverein oder einer Betriebs-sportgemeinschaft (BSG) angemeldet, dabei lag der Anteil der über 51-jährigen Mitglieder bei knapp 28 %. Männer sind nach wie vor häufiger als Frauen Mitglied in einem Sportverein oder einer BSG: In der Altersgruppe der 51- bis 60-Jährigen lag die Rate der Männer in den letzten zwei Jahren um 53 %, bei den über 61-Jährigen ein Drittel über dem Niveau der gleichaltrigen Frauen. Von den insgesamt 20.320 in Sportvereinen registrierten *Ausländern* (17.535) und *Ausländerinnen* (2.785) waren nur 4,3 % im Alter von 51 und mehr Jahren.

#### **Tabellen**

Kapitel 4 des Basisberichts enthält Daten aus den Einschulungsuntersuchungen zum Rauchverhalten der Eltern und zum Body-Mass-Index der Kinder, aufgeschlüsselt nach sozialer Lage und Migrationshintergrund, außerdem zu weiteren gesundheitlichen und sozialen Indikatoren. Die Angaben sind zu finden in den Tabellen 4.2.1 - 4.2.3 (Seiten 315 - 317) des Basisberichts 2008; zwei der Tabellen beinhalten Indikatoren der Gesundheitsberichterstattung der Länder.

### **Umweltbezogener Gesundheitsschutz und Verbraucherschutz im Gesundheitswesen (Kapitel 5 des Basisberichts 2008)**

Das Themenfeld enthält Informationen zu gesundheitsrelevanten Faktoren aus der Umwelt, zu Untersuchungsergebnissen aus dem Institut für Lebensmittel, Arzneimittel und Tierseuchen sowie zur Patientenbeauftragten für Berlin. Das Kapitel enthält keine Angaben zum Themenschwerpunkt ältere Menschen.

#### **Schwerpunkte**

##### *Feinstäube in Innenräumen, Trinkwasser-Screeningprogramm und Lärmbelastungen*

(vgl. Basisbericht 2008 - Schwerpunkte 5.1.1 - 5.1.3, Seiten 319 - 328)

- Zu den Ergebnissen der in Berlin seit 1997/1998 durchgeführten Untersuchungen im Bereich „Exposition durch *Feinstaub in Innenräumen* und ihre gesundheitliche Bewertung“<sup>3</sup> gehören z. B. folgende: Rauchen ist der wichtigste Einflussfaktor auf die Feinpartikel(PM)-Gehalte in Innenräumen / Feinstaubbelastungen in Grundschulklassen sind deutlich höher als in Klassen weiterführender Schulen / in Gaststätten und vergleichbaren Einrichtungen ist ein drastischer Abfall der Feinstaubgehalte nach Einführung eines Rauchverbots zu beobachten. Aufgrund bislang noch unzureichender wissenschaftlicher Kenntnisse ist eine abschließende Risikobewertung von Feinstäuben in der Innenraumluft derzeit nicht möglich.
- Innerhalb des Screeningprogramms 2007 zur *Überwachung der Hausinstallationen, aus denen Trinkwasser für die Öffentlichkeit* bereitgestellt wird, wurden Zufallsstichproben von Stagnations- und Ablaufwasser in Sportstätten zur Bestimmung der Parameter Blei, Kupfer und Nickel entnommen. In acht der insgesamt 104 untersuchten Sporteinrichtungen wurde zumindest an einer Probenstelle eine erhöhte Konzentration für einen der vorgenannten Parameter festgestellt. Im Rahmen der Ursachenermittlung wurden durch die Gesundheitsämter parameterbezogene Bewertungen vorgenommen und entsprechende Maßnahmen veranlasst.

<sup>3</sup> Aufgrund eines Auftrags der Länderarbeitsgruppe Umweltbezogener Gesundheitsschutz (LAUG) wurden die in diesem Bereich erzielten Untersuchungsergebnisse der Länder Baden-Württemberg, Bayern, Berlin und Hamburg zusammengefasst und veröffentlicht in: Fromme, Hermann et al. (2007): Verhalten, Vorkommen und gesundheitliche Aspekte von Feinstäuben in Innenräumen. Schriftenreihe Materialien zur Umweltmedizin, Band 17. Bayerisches Landesamt für Gesundheit und Lebensmittelsicherheit, Erlangen.

- Zu den Maßnahmen zum Schutz vor *gesundheitsschädlichen Lärmmissionen* gehörten in Berlin u. a. die Erfassung der Belastung durch Verkehrslärm (Hauptverursacher des Umweltlärms ist der Kraftfahrzeugverkehr, der am Tage die Gesundheit von über 8 % und in der Nacht sogar mehr als 10 % der Berliner Bevölkerung gefährdet) und die Aufstellung eines sich daraus ergebenden Aktionsplans zur Lärminderung (zwingender Handlungsbedarf vor allem zur Verbesserung der Nachtruhe).
- Aktuelle Daten der Techniker Krankenkasse deuten auf einen Anstieg musiklärmbedingter Hörschäden unter Jugendlichen und jungen Erwachsenen hin. Zu den seit 1999 durchgeführten Initiativen zur Förderung verantwortlichen *Umgangs mit der Lautstärke von Musik* gehörte ein 2006 von der Senatsgesundheitsverwaltung und der Techniker Krankenkasse angebotenes Fortbildungsseminar für Diskjockeys und eine auf Bundesebene mit dem Bundesverband deutscher Diskotheken und Tanzbetriebe e.V. getroffene Vereinbarung freiwilliger Maßnahmen zum Gesundheitsschutz der Diskothekenbesucherinnen und -besucher. Die 2007 zur Evaluierung durchgeführte Befragung von Diskothekenbetreibern ergab, dass die Maßnahmen in Berlin noch nicht ausreichend umgesetzt wurden. Um die Eigenverantwortung der Beteiligten zu unterstützen, verleiht das Landesamt für Gesundheit und Soziales seit 2008 das Qualitätssiegel „Freiwillig kontrollierte Lautstärke“ auf Antrag an Diskotheken und Musikclubs, mit dem die Verpflichtung zu festgelegten Lärmschutzmaßnahmen verbunden ist. Eine 2008 begonnene Aufklärungskampagne des Landesamtes über die Folgen des Konsums überlauter Musik wendet sich nicht nur an Diskothekenbetreiber, Diskjockeys und Gäste, sondern darüber hinaus auch an Kinder und Jugendliche, Eltern, Erzieher/innen und Lehrer/innen, um durch Motivation zu verantwortlichem Handeln Hörschäden zu vermeiden.

*Lebensmittel- und Arzneimitteluntersuchungen, Tierseuchendiagnostik, Arbeitsschutz und Patientenbeauftragte für Berlin* (vgl. Basisbericht 2008 - Schwerpunkte 5.1.4 - 5.1.8, Seiten 329 - 339)

- Von den im Rahmen der Lebensmittelüberwachung 2007 untersuchten 18.975 Proben gab fast jede fünfte (19,5 %) Anlass zu Beanstandungen (2006: 17,2 %). Auch wenn die Beanstandungsgründe überwiegend nicht von gesundheitlicher Bedeutung waren, sondern im Bereich des laueren Wettbewerbs (größtenteils Verstöße gegen Kennzeichnungsvorschriften u. ä.) lagen, musste dennoch eine beträchtliche Anzahl von Lebensmittelproben als gesundheitsschädlich, gesundheitsgefährdend oder als nicht zum Verzehr geeignet beurteilt werden (das betraf etwa 9 % der Beanstandungen von Lebensmittelproben). Neben Lebensmitteln, die in Verdacht standen, Vergiftungen verursacht zu haben, wurden Produkte auf bestimmte Schadstoffe wie Rückstände von Pflanzenschutzmitteln, Tierarzneimitteln und pharmakologisch wirksamen Stoffen untersucht, außerdem auf Allergene (nebst Überprüfung der Einhaltung der Kennzeichnungspflicht für allergene Zutaten), nicht zulässige Behandlung wie mit ionisierenden Strahlen und Kohlenmonoxid, auf gentechnisch veränderte Organismen, auf den gesundheitsschädlichen Gehalt von Stoffen wie Aluminium, Nitrat/Nitrit, Benzol u. v. m.
- Bei den 2007 im Rahmen der *Arzneimittelüberwachung* untersuchten Berliner Proben (473 / insgesamt: 838) handelte es sich überwiegend um Fertigarzneimittel pharmazeutischer Hersteller. Einbezogen wurden Ende 2007 alle Krankenhausapotheken; die hier „auf Vorrat“ hergestellten Arzneimittel sind laut Arzneimittelgesetz den Fertigarzneimitteln zuzuordnen. Die Beanstandungsgründe betrafen im Wesentlichen die Kennzeichnung/Packungsbeilage und fehlende Zulassung oder Registrierung. Bei Verwendung nicht zugelassener Produkte aus dem nach wie vor großen Angebot illegaler Arzneimittel mit Inhaltsstoffen ohne Wirksamkeitsnachweis besteht ein hohes gesundheitliches Risiko.
- Die im Rahmen der Überwachung vorgenommenen veterinärmedizinischen und *tierseuchendiagnostischen Untersuchungen* ergaben u. a. eine Bestätigung der Tollwutfreiheit in Berlin und die weitere Bedrohung der Bienenvölker der Berliner Imker durch die sog. „böartige Faulbrut“.
- Mit der vom Senat im November 2004 ins Amt berufenen *Patientenbeauftragten* ist Berlin nach wie vor das einzige Bundesland, das ein Amt „Patientenbeauftragte“ eingerichtet hat. Im Mittelpunkt ihrer Arbeit steht die Stärkung von Patienteninteressen in Berlin durch Dialog und fachpolitische Beratung. Zu ihren Aufgaben gehört u. a. die Dokumentation und Auswertung von Be-

schwerden, um die Erfahrungskompetenz von Nutzern und Nutzerinnen des Gesundheitswesens für eine Verbesserung der Versorgung verfügbar zu machen. Dieses Vorhaben wird zum Beispiel in der Arbeitsgruppe zur gerontopsychiatrischen-geriatrischen Versorgung in Berlin umgesetzt. Dort treffen sich unter der Federführung der Patientenbeauftragten Mitarbeiter aus verschiedenen Einrichtungen und Diensten, die mit der Versorgung und Beratung älterer Menschen zu tun haben, zum interdisziplinären Austausch. Ein zweites Beispiel ist eine Umfrage zur Arbeit der Patientenfürsprecherinnen und -fürsprecher in den Berliner Kliniken. Die Antworten sind inzwischen ausgewertet, die Ergebnisse stehen zur Diskussion.

Ein besonderes Augenmerk ist - angesichts der politisch gewollten Umstrukturierungen in Richtung Markt und Wettbewerb im Gesundheitsbereich - darauf gerichtet, Patientinnen und Patienten in ihrer Rolle als souveräne Partnerinnen und Partner zu stärken. Das 2008 von der Patientenbeauftragten für Berlin, der Berlin School of Public Health und Gesundheit Berlin gegründete PatientenForum Berlin hat sich zum Ziel gesetzt, die Patientenorientierung im Gesundheitswesen zu fördern und durch Informations-, Diskussions- und Qualifizierungsangebote eine aktive Beteiligung von Patientinnen und Patienten in Berlin zu ermöglichen. Ergänzend dazu findet im Juni 2009 eine Fachtagung zum Thema „Patienten - Informationen - Rechte“ - Politische Herausforderungen zum Umgang mit Patienteninformationen statt.

### **Tabellen**

Kapitel 5 des Basisberichts enthält Datenmaterial zum Ausmaß von potentiell gesundheitsschädlichen Stoffen in der Außenluft, im Trinkwasser und in Badegewässern, zur Verkehrslärmexposition der Berliner Bevölkerung und zu Ergebnissen der Lebensmittelüberwachung. Die Angaben sind zu finden in den Tabellen 5.2.1 - 5.2.16 (Seiten 340 - 357) des Basisberichts 2008. Die Tabellen setzen sich zusammen aus 11 Indikatoren der Gesundheitsberichterstattung der Länder und weiteren fünf Tabellen mit darüber hinausgehenden berlinspezifischen Informationen.

### **Einrichtungen des Gesundheitswesens (Kapitel 6 des Basisberichts 2008)**

Das Themenfeld enthält Informationen zu ambulanten und stationären gesundheitlichen Versorgungsangeboten in Berlin. Die Bevölkerungsgruppe der älteren Berlinerinnen und Berliner fand Berücksichtigung in den Beiträgen zu besonderen Vergiftungsrisiken und Vergiftungsumständen im höheren Lebensalter, zur geriatrischen Versorgung im Krankenhaus und zur Inanspruchnahme des Berliner Krisendienstes durch ältere Menschen. In den Tabellen sind (standardmäßig) die Bettenkapazität geriatrischer Krankenhausabteilungen und das Platzangebot für ältere Menschen in Pflegeeinrichtungen ausgewiesen.

### **Schwerpunkte**

*Ambulante ärztliche, psychotherapeutische und zahnärztliche Versorgung*  
(vgl. Basisbericht 2008 - Schwerpunkt 6.1.1, Seiten 359 - 362)

- Die *ambulante ärztliche Versorgung* der gesetzlich Versicherten wurde am 01.01.2008 durch 6.871 Ärztinnen und Ärzte sichergestellt, darunter waren 5.839 mit eigenem Kassensitz niedergelassene und 835 angestellte. Außerdem waren 1.633 Psychologische/Kinder- und Jugendlichenpsychotherapeuten/-psychotherapeutinnen an der *ambulanten vertragspsychotherapeutischen Versorgung* beteiligt. Die im geänderten Vertragsarztrecht festgelegten vielfältigeren Möglichkeiten der Berufsausübung fanden vor allem bei Anstellungen und in der Tendenz zu größeren Kooperationsformen ihren Niederschlag. Als besonders attraktiv erwiesen sich die *Medizinischen Versorgungszentren (MVZ)*, das sind ärztlich geleitete Einrichtungen, in denen Ärztinnen/Ärzte und Psychotherapeutinnen/Psychotherapeuten als Angestellte oder freiberuflich fachübergreifend tätig sind. Am 01.03.2008 gab es 108 MVZs mit 412 angestellten Ärztinnen und Ärzten und 143 mit eigenem Kassensitz. Alle der *Bedarfsplanung* unterliegenden Fachgruppen sind mit Ausnahme der ärztlichen Psychotherapeuten für weitere Niederlassungen gesperrt, d. h. für die von der Zulassungssperre betroffenen

Fachgruppen kann die Zahl der Kassensitze nicht steigen. Gleichzeitig ist der Trend erkennbar, dass die MVZ durch den Ankauf von Arztsitzen eine Konzentrationswirkung auf die Berliner Innenstadtbezirke ausüben.

Am 01.04.2007 sind entsprechend dem „Gesetz zur Stärkung des Wettbewerbs in der gesetzlichen Krankenversicherung“ Zulassungsbegrenzungen im *vertragszahnärztlichen Bereich* entfallen. Weitere rechtliche Neuerungen erstrecken sich vor allem auf die Möglichkeiten zur Anstellung von Zahnärzten/Zahnärztinnen, zur Errichtung von Zweigpraxen und zur Bildung von Berufsausübungsgemeinschaften. Die Änderungen äußerten sich gegenüber dem Vorjahr in rückläufigen Zahlen bei den zugelassenen Zahnärzten (2007: 3.065 / 2006: 3.127 jeweils am 31.12.) und gleichzeitig höheren zahnärztlichen und kieferorthopädischen (2008: 116,7 % bzw. 98,2 % / 2007: 116,0 % bzw. 81,3 % jeweils am 01.01.) Versorgungsgraden.

*Besondere Vergiftungsrisiken und Vergiftungsumstände im höheren Lebensalter (Giftnotruf Berlin)* (vgl. Basisbericht 2008 - Schwerpunkt 6.1.2, Seiten 362 - 366)

- Mit der Zahl von 39.917 *Anfragen an den Giftnotruf Berlin* im Jahr 2007 nahm das Beratungsvolumen gegenüber den vergangenen Jahren (2004 - 2006: 35.217 / 35.669 / 37.705) weiter deutlich zu, damit wurde seine Position als niedrigschwelliges, überregional genutztes Informationsangebot für die Bevölkerung bestätigt.
- *Art und Möglichkeit einer Vergiftung* sind vom Lebensalter abhängig. Ein wenig beachtetes Problem stellen die besonderen Vergiftungsrisiken älterer Menschen dar. In Bezug auf ihren Bevölkerungsanteil (25 %) sind *ab 60-Jährige* bei den diese Altersgruppen betreffenden Anfragen an den Giftnotruf mit einem Anteil von 3,6 % zwar unterrepräsentiert, es ist jedoch seit Jahren ein Anstieg zu beobachten.
- Ein häufiges Gefährdungspotenzial bei älteren Menschen erwächst aus dem verbreiteten *Einsatz von Schlaf- und Beruhigungsmitteln* mit typischen Nebenwirkungen wie Gangunsicherheit, Gleichgewichtsstörungen und Muskelschwäche. *Suizidale Vergiftungen* werden wie in den anderen Altersgruppen am häufigsten mit Medikamenten (93 % aller Suizidversuche im Alter) vorgenommen.
- Eine Untersuchung zum *Einfluss des Alters auf die Vergiftungsumstände* ergab, dass chronische Effekte die höchste Relevanz bei Vergiftungsursachen älterer Menschen (60 Jahre und älter) haben, gefolgt von ärztlichen Behandlungsfehlern, verwechselter Medizin, Fehldosierung und unerwünschter Arzneimittelwirkung. Als weiterer wesentlicher Unterschied zwischen jüngeren und älteren vergifteten Patientinnen und Patienten besteht im höheren Lebensalter - die Prognose bzw. die prospektive Einschätzung des *gesundheitlichen Risikos einer akuten Vergiftung* betreffend - ein gesteigertes Risiko, eine als „schwer“ eingeschätzte Vergiftung zu erleiden.

*Weitere ausgewählte Institute des Berliner Betriebs für Zentrale Gesundheitliche Aufgaben, Gerichtsmedizin und Krebsregister* (vgl. Basisbericht 2008 - Schwerpunkte 6.1.3 - 6.1.6, Seiten 366 - 375)

- Im Pharmakovigilanz- und Beratungszentrum Embryonaltoxikologie wird ein ständig steigender Beratungsbedarf zur Medikamentenexposition während Schwangerschaft und Stillzeit registriert mit bis zu 90 am Tag bearbeiteten Fragestellungen im Jahr 2007, in 90 % der Fälle zu Arzneimitteln. Etwa 16 % der Anfragen kommen aus Berlin. Im Rahmen eines Pharmakovigilanz-Projektes werden Falldokumentationen - 2007 waren es über 3.000 mit ca. 10.000 relevanten Arzneimittelanwendungen - aus den Beratungsdaten gewonnen mit dem Ziel, unerwünschte Arzneimittelwirkungen aufzudecken und die Arzneimittelsicherheit in Schwangerschaft und Stillzeit zu verbessern.
- Das *Institut für Tropenmedizin* registriert eine zunehmende Inanspruchnahme der Angebote der Tropenmedizinischen Ambulanz (8.969 tropenmedizinische Konsultationen) sowie steigende Besucherzahlen in der Reisemedizinischen Ambulanz (381.980 Impfungen bei 27.125 Personen). Von 1.493 in der Tollwutsprechstunde des Landes Berlin durchgeführten Erstberatungen war in etwa 10 % der Fälle eine postexpositionelle Tollwutbehandlung erforderlich.
- Durch die gemeinsame Leitung des *Landesinstituts für gerichtliche und soziale Medizin* und des Instituts für Rechtsmedizin der Charité-Universitätsmedizin Berlin sowie der örtlichen Konzent-

rierung der rechtsmedizinischen Kapazitäten auf dem Gelände des Gesundheitszentrums Moabit wird eine Reihe von Synergieeffekten angestrebt.

- Eine Hauptaufgabe des *Gemeinsamen Krebsregisters der Länder Berlin, Brandenburg, Mecklenburg-Vorpommern, Sachsen-Anhalt und der Freistaaten Sachsen und Thüringen (GKR)* ist die Bereitstellung von Krebsdaten für die Forschung und für die Bewertung von präventiven und kurativen Maßnahmen. So wird z. B. die Evaluierung des gesetzlichen Mammografiescreenings durch Datenabgleich mit dem GKR durchgeführt. Durch die 2004 eingeführte Meldepflicht konnte eine Verbesserung der Meldeaktivitäten erreicht werden, die *Vollzähligkeit der Krebsregistrierung* lag 2005 in Berlin bei 77 %; mit den dem Register nur per Leichenschauschein bekannt gewordenen Fällen (DCO-Fälle: Death Certificate Only) wurde eine Vollzähligkeit von 90 % erzielt. Um uneingeschränkt valide Aussagen zur Krebsinzidenz in Berlin machen zu können, ist das GKR bestrebt, den Anteil der DCO-Fälle am Gesamtmeldeaufkommen auf höchstens 10 % zu reduzieren.

*Stationäre medizinische Versorgung, pflegerische Versorgung und Hospizangebote*  
(vgl. Basisbericht 2008 - Schwerpunkte 6.1.7 und 6.1.8, Seiten 375 - 381)

- Ende 2007 wurden im Land Berlin 82 *Krankenhäuser* mit insgesamt 21.872 *Betten* (darunter 18.268 im somatischen Bereich) betrieben. Das entspricht einem Versorgungsangebot von 6,52 Betten je 1.000 Einwohner. Die Zahl der in den Krankenhausplan aufgenommenen Betten wurde im Jahr 2007 um 167 von 20.932 auf 20.765 Betten reduziert. Davon werden die meisten von freigemeinnützigen Trägern (42 %) angeboten, die Anteile der Betten in öffentlicher und universitärer Trägerschaft betragen 28 % bzw. 16 %, der privat betriebenen 14 %. Diese Trägeranteile bestehen in der Berliner Krankenhauslandschaft weitgehend unverändert seit 2001.
- Der Aufbau der *stationär-geriatrischen Versorgung* begann 1996, als die berlinspezifischen Chroniker-Angebote grundlegend neu sortiert wurden in geriatrische Krankenhausabteilungen und stationäre Pflegeeinrichtungen. Nach der nunmehr abgeschlossenen Etablierungsphase der Klinischen Geriatrie wird von folgenden Annahmen ausgegangen: die Finanzierung der Leistungen im Fallpauschalensystem (diagnosis related groups - DRG) ist adäquat abgebildet / mit einem weiteren Rückgang der Liegezeiten (2007 durchschnittlich 17,6 Tage / 2006: 17,5 Tage) ist vorerst nicht zu rechnen / die Bettenauslastung (2007: 95,1 % / 2006: 92,5 %) ist gleichbleibend hoch / die Fallzahlen steigen kontinuierlich (2007: 22 Tsd. / 2006: 21 Tsd.). (die für 2007 angegebenen Werte beziehen sich auf die Fachabteilung Geriatrie). Auf dieser Grundlage können zukünftig krankenhauplanerische Entscheidungen zur Weiterentwicklung des geriatrischen Fachgebiets getroffen werden.
- Die *ambulante pflegerische Versorgung* der Berliner Bevölkerung wurde im April 2008 von 462 Pflegediensten sichergestellt. Weitere Versorgungsangebote gab es zum Stichtag 01.01.2008 in der *teilstationären* (1.043 Plätze in 60 Tagespflegeeinrichtungen) und in der *vollstationären Pflege* (514 Plätze in 31 Kurzzeitpflegeeinrichtungen und 31.568 Plätze in 286 Langzeitpflegeeinrichtungen). Laut Bundespflegestatistik 2007 wurden sowohl die ambulanten als auch die (teil-)stationären Leistungen zu über 90 % von Menschen im Alter von 60 Jahren und älter in Anspruch genommen. Die beiden Altersgruppen 60 - 79 Jahre und 80 Jahre und älter waren bei den Pflegegeldempfängerinnen und -empfängern mit jeweils 39 % gleich und in der teilstationären Pflege mit 48 bzw. 44 % annähernd gleich stark vertreten. Bei den anderen Leistungsarten überwogen die 80 Jahre und älteren Pflegebedürftigen (ambulante Dienste: 35 bzw. 56 % / Kurzzeitpflege: 33 bzw. 64 % / Langzeitpflege: 26 bzw. 69 %).
- Die *Hospizversorgung* wird in Berlin durch ambulante ehrenamtliche Hospizdienste und 9 stationäre Hospize mit 129 Plätzen getragen. Im gesamten Hospizbereich sind ca. 1.000 Menschen ehrenamtlich im Einsatz.
- Seit 2007 haben Versicherte der gesetzlichen Krankenversicherung einen Anspruch auf eine spezialisierte ambulante *Palliativversorgung*. Aufgrund des bereits bestehenden Home Care-Projekts ist in Berlin keine Entwicklung grundlegend neuer Versorgungsstrukturen erforderlich.

### *Versorgung psychisch kranker Menschen*

(vgl. Basisbericht 2008 - Schwerpunkt 6.1.9, Seiten 382 - 386)

- Im *Berliner Krisendienst (BKD)*, einem 1999 eingerichteten bedeutenden Baustein der außerstationären psychiatrischen Versorgung der Berliner und Berlinerinnen, wird eine wachsende Inanspruchnahme beobachtet (2006 und 2007: 48.669 bzw. 49.360 Kontakte). Sein Angebot wird von älteren Menschen jedoch eher selten genutzt, über 60-Jährige nehmen ca. 8 - 10 % der Klientenkontakte des BKD ein. Mit einem etwas höheren Anteil ist diese Altersgruppe an den suizidal gefährdeten Nutzern und Nutzerinnen des BKD vertreten. In der Gruppe der älteren Menschen sterben überproportional viele durch Suizid, im Jahr 2007 sind über ein Drittel (37,4 %) aller Suizide in Berlin von über 60-Jährigen begangen worden. Dies zeigt die dringende Notwendigkeit auf, die Ansprache des BKD für alte Menschen in Lebenskrisen weiter zu verbessern, was durch vielfältige Aktionen auf verschiedenen Ebenen erreicht werden soll.
- Die Notwendigkeit zur *Kooperation der beiden Hilfesysteme Kinder- und Jugendpsychiatrie und Kinder- und Jugendhilfe* wurde seit der Erweiterung des Kinder- und Jugendhilfegesetzes (SGB VIII) um Eingliederungshilfe für seelisch behinderte Kinder und Jugendliche (§ 35 a) und aktuell um den Kinderschutz (§ 8 a) gesetzlich verankert. Zur Umsetzung der für ganzheitliche und gemeinsame Fallverantwortung sowie abgestimmtes und zeitgleiches Handeln in den relevanten Hilfesystemen Kinder- und Jugendpsychiatrie, Jugendhilfe und Schule erarbeiteten Handlungsempfehlungen wurde ein Modellprojekt in der Kinder- und Jugendpsychiatrischen Versorgungsregion Südwest etabliert (2005 - 2008). Die entwickelten Instrumente und die positiven Erfahrungen bieten eine gute Grundlage für eine effektive Gestaltung von Kooperationen auch in den fünf anderen Kinder- und Jugendpsychiatrischen Versorgungsregionen.
- In der Bestandsaufnahme zur *Versorgungssituation psychisch kranker, gewaltbetroffener Frauen*, durchgeführt 2005 und 2006 im psychiatrischen Hilfesystem und bei Anti-Gewalt-Einrichtungen, sowie auf einer zum Thema einberufenen Fachtagung 2007 wurden bestehende Lücken und Defizite benannt und Verbesserungsvorschläge entwickelt, die sich den vier Bereichen Information, Kooperation, Vernetzung / Wohn- bzw. Unterbringungsmöglichkeiten / Unterstützungsmöglichkeiten für Frauen mit Migrationshintergrund / ambulante Therapie- und Behandlungsmöglichkeiten zuordnen lassen. Auf dieser Grundlage wurden erste Vereinbarungen zur Weiterentwicklung der Hilfen getroffen, deren Erfolg auf einer zweiten Fachtagung im Oktober 2008 überprüft wurde.

### **Tabellen**

Kapitel 6 des Basisberichts enthält Daten zu ärztlichen, psychotherapeutischen und zahnärztlichen Praxen und sonstigen medizinischen Einrichtungen, zu Kapazitäten in Krankenhäusern und Pflegeeinrichtungen sowie zum Bestand an Apotheken. Die Angaben sind zu finden in den Tabellen 6.2.1 - 6.2.25 (Seiten 387 - 408) des Basisberichts 2008. Die Tabellen setzen sich zusammen aus 20 Indikatoren der Gesundheitsberichterstattung der Länder und weiteren fünf Tabellen mit darüber hinausgehenden berlinspezifischen Informationen.

### **Inanspruchnahme von Leistungen der Gesundheitsförderung und der Gesundheitsversorgung (Kapitel 7 des Basisberichts 2008)**

Das Themenfeld enthält Informationen zu bezirklichen Angeboten der Gesundheitsförderung und Prävention für ältere Menschen, zur Berliner Sportförderung, zu Suchtprävention und Nichtraucherschutz, zum Integrierten Gesundheitsvertrag sowie zur Inanspruchnahme vertragsärztlicher/-psychotherapeutischer Versorgung und des Drogenhilfesystems. Die Tabellen enthalten Daten zu Inanspruchnahme/Leistungen der Prävention, Gesundheitsförderung, Früherkennung von Krankheiten sowie der ambulanten und (teil-)stationären Versorgung. Höhere Altersgruppen werden nicht abgebildet, da es sich bei der Mehrzahl der Tabellen um Belange von Kindern, Jugendlichen oder Frauen zwischen 15 und 45 Jahren handelt, eine Differenzierung nach Alter nicht vorliegt (Vorsorgeuntersuchungen) oder für

den Indikator nicht von entscheidender Bedeutung ist (Leistungen und Auslastung ambulanter und stationärer Versorgungskapazitäten).

### **Schwerpunkte**

*Bezirkliche Angebote der Gesundheitsförderung und Prävention für ältere Menschen - Beispiele aus zwei Berliner Bezirken* (vgl. Basisbericht 2008 - Schwerpunkt 7.1.1, Seiten 409 - 424)

- Mit den 2006 erarbeiteten Leitlinien der *Seniorenpolitik im Bezirk Mitte* soll dem häufig defizitorientierten Altersbild entgegengewirkt und die Einsicht in die Notwendigkeit, Verantwortung für die eigene Gesundheit zu übernehmen, gestärkt werden, auch und gerade in sozial benachteiligten Bevölkerungsgruppen. Eine besondere Zielgruppe, die zukünftig stärker in das Blickfeld gesundheitsfördernder Angebote einzubeziehen ist, ist die wachsende Gruppe älterer Migranten und Migrantinnen, da sie Gesundheits- und Präventionsangeboten gegenüber einerseits weniger aufgeschlossen sind, andererseits aber höhere gesundheitliche Risikofaktoren auf sich vereinigen. Durch bessere Kommunikation zwischen den Anbietern und gezielte Informationen für die Angebots- wie für die Nachfrageseite soll eine weitreichende Nutzung stadtteilbezogener, bedarfsorientierter Angebote gesundheitsfördernder Maßnahmen für ältere Menschen erreicht werden. Es gibt im Bezirk Mitte bereits ein breites Spektrum von Anlaufstellen für zuverlässige Zuweisung der Ratsuchenden zu geeigneten Angeboten, verschiedenste Veranstaltungen zur Information der Öffentlichkeit, speziell für ältere Menschen konzipierte Angebote, um ihnen die Inanspruchnahme zu erleichtern, sowie verbindliche Kooperations- und Kommunikationsstrukturen für eine individuelle Hilfeplanung.
- Als Grundlage und Maßgabe für das Handeln der Beteiligten wurden im *Bezirk Marzahn-Hellersdorf Leitlinien der Altenplanung 2007 - 2011* festgelegt, die als Vermittlungsinstanz zwischen Interessen und Bedürfnissen der Älteren, ihren Lebenslagen und Lebensführungsmustern einerseits und den sozialen Dienstleistungen andererseits verstanden wird. Zur Umsetzung der Altenplanung, die als Aufgabe des Bezirks allen Ressorts im Bezirksamt gleichermaßen obliegt, wurde das Netzwerk im Alter konzipiert, das auf der fachpolitischen Ebene aus dem „Beirat zur Umsetzung der Altenplanung“ und auf der fachlichen Ebene aus den Interessenverbänden „Wohnen im Alter“, „Aktiv im Alter“ und „Gesund im Alter“ sowie der Interessengemeinschaft „Arbeit bis ins Alter“ (derzeit im Aufbau) besteht. Der Beirat stellt die Schnittstelle zur kommunalpolitischen Ebene dar, er koordiniert die Arbeit der Verbände und begleitet, lenkt und kontrolliert die Umsetzung der Altenplanung im Bezirk. Die Koordinatorin der Altenhilfe sichert die organisatorische Unterstützung und Begleitung des gesamten Netzwerks. Mit der von der Altenhilfekoordination geleisteten Vernetzung und Abstimmung von Angeboten und Projekten öffentlicher, gemeinnütziger und privater Träger soll eine möglichst umfassende und flächendeckende Versorgung älterer Bürger und Bürgerinnen in allen relevanten Bereichen erreicht werden.

*Sportförderung, Suchtprävention, Nichtraucherschutz und Integrierter Gesundheitsvertrag* (vgl. Basisbericht 2008 - Schwerpunkte 7.1.2 - 7.1.4, Seiten 424 - 429)

- Im Rahmen der *Sportförderung* Berlin soll den Bedürfnissen älterer Menschen durch gezielte Förderung zur Steigerung des Aktivenanteils der Älteren, durch altengerechte Gestaltung von Sporträumen oder durch Förderung gemeinsamen Spottreibens und Verbesserung der Aufenthaltsqualität in Räumen von Sportanlagen zur Vorbeugung sozialer Vereinsamung Rechnung getragen werden.
- Die *Suchtprävention* im Land Berlin verfolgt auf der Grundlage der am 01.08.2006 vom Senat verabschiedeten Leitlinien für Suchtprävention folgende Ziele: bei Kindern Abstinenz im Hinblick auf jegliche Suchtmittel / bei Jugendlichen die Abstinenz von illegalen Drogen und die Entwicklung einer kritischen, reflektierten Haltung gegenüber anderen Suchtmitteln / bei Jugendlichen oder Erwachsenen mit bereits riskantem Suchtmittelkonsum rechtzeitige Intervention, um die Verfestigung dieses Verhaltens zu verhindern, ihren Suchtmittelkonsum zu reduzieren und „Drogenkarrieren rechtzeitig zu stoppen. Die Ziele sollen mit Hilfe der Fachstelle für Suchtprävention

durch gruppenspezifische Angebote und Vernetzung suchtpräventiver Ressourcen erreicht werden. Im Zusammenhang mit dem aktuellen Anliegen der Berliner Suchtprävention, unter Jugendlichen und jungen Erwachsenen den verantwortungsvollen Umgang mit alkoholhaltigen Getränken zu fördern, wurden verschiedene Maßnahmen und Projekte entwickelt.

- Das Landesprogramm „Berlin qualmfrei“ wurde nach dreijähriger Aufbauphase der Fachstelle für Suchtprävention übertragen. Im Berliner *Nichtraucherschutzgesetz* (in Kraft getreten am 01.01.2008) wurden umfassende Rauchverbote festgelegt.
- Am 20.12.2005 wurde der *Integrierte Gesundheitsvertrag* (IGV) zwischen dem Land Berlin und dem Deutschen Paritätischen Wohlfahrtsverband (DPW) als öffentlich-rechtlicher Treuhändervertrag mit einer Laufzeit von 5 Jahren abgeschlossen (01.01.2006 - 31.12.2010). Ziele des Vertrages sind die Finanzierung und Weiterentwicklung von überbezirklichen Projekten der Gesundheitsförderung, Prävention und gesundheitlichen Versorgung in Berlin auf den drei Handlungsfeldern „Chronische Erkrankungen und besondere gesundheitliche Bedarfslagen“, „HIV/Aids, Sexuell übertragbare Erkrankungen und Hepatitiden“ und „Verbundsystem Drogen und Sucht“, die zuvor in jeweils einzelnen Verträgen bezuschusst wurden. Das Finanzvolumen beträgt jährlich etwa 11,178 Mio. EUR.

Im Rahmen des sog. *LIGA-Vertrages* „*Soziales*“ (Vertrag zwischen der Senatsverwaltung für Integration, Arbeit und Soziales und der LIGA der Spitzenverbände der freien Wohlfahrtspflege) wurden 2006 in Berlin die 12 Koordinierungsstellen Rund ums Alter mit einer jährlichen Zuwendungssumme von rd. 1,616 Mio. EUR gefördert.

*Inanspruchnahme ambulanter ärztlicher und psychotherapeutischer Versorgung und des Drogenhilfesystems* (vgl. Basisbericht 2008 - Schwerpunkte 7.1.5 und 7.1.6, Seiten 429 - 431)

- Während die Inanspruchnahme von Vorsorgeuntersuchungen im Rahmen des *Gesundheits-Check-up* in den letzten Jahren deutliche Steigerungsraten aufwies (2007: 52 % der gesetzlich Krankenversicherten), blieb die Beteiligung an *Krebsfrüherkennungsuntersuchungen* bei den männlichen GKV-Versicherten weitgehend unverändert auf niedrigem Niveau und war bei den Frauen sogar rückläufig (2007: 23 % bzw. 55 %).

Die seit Einführung der Praxisgebühr zum 01.01.2004 drastisch gesunkenen ambulanten ärztlichen *Behandlungsfälle* haben nach wie vor nicht wieder das Niveau von 2003 erreicht. In der psychotherapeutischen Versorgung war dagegen ein kontinuierlicher Anstieg der Behandlungsfälle zu beobachten.

- In den letzten Jahren wurde die Umstrukturierung der *ambulanten Drogenhilfe* zu sechs Regionalen Suchthilfediensten vollzogen sowie Kooperationsvereinbarungen mit den Beratungsstellen für Alkohol- und Medikamentenabhängige für integrierte Suchthilfedienste geschlossen. Mit dieser integrierten Suchthilfe ist ein verantwortlicher Dienst für alle drogen- und suchtmittelmissbrauchenden und -abhängigen Menschen (sowie deren Angehörige) in der Region sichergestellt. 2007 wurden in den ambulanten Einrichtungen 16.027 Männer und Frauen betreut. Bei den Patientinnen und Patienten, die wegen eigener Suchtprobleme (94 %) Hilfe in Anspruch nahmen, handelte es sich vorrangig um alkoholbezogene (40 %), opiatbezogene (33 %) oder cannabisbezogene (15 %) Hauptsuchtdiagnosen.

## Tabellen

Kapitel 7 des Basisberichts enthält Daten zu Schwangerenbetreuung, Geburten und Schwangerschaftsabbrüchen, im Bereich Kinder und Jugendliche Daten zu Krankheitsfrüherkennung, Kariesprävalenz, Kariesprophylaxe, Impfquoten und Inanspruchnahme von Angeboten des öffentlichen Gesundheitsdienstes, außerdem Daten zur Teilnahme an Krebsfrüherkennungsuntersuchungen und am Gesundheits-Check-up und schließlich Daten zur Inanspruchnahme ambulanter ärztlicher, psychotherapeutischer, sozialpsychiatrischer und zahnärztlicher Leistungen, des Rettungs- und Ärztlichen Bereitschaftsdienstes sowie stationärer und teilstationärer Leistungen (Krankenhäuser und Pflegeeinrichtungen). Die Angaben sind zu finden in den Tabellen 7.2.1 - 7.2.51 (Seiten 432 - 478) des Basisberichts 2008. Die



Tabellen setzen sich zusammen aus 30 Indikatoren der Gesundheitsberichterstattung der Länder und weiteren 21 Tabellen mit darüber hinausgehenden berlinspezifischen Informationen.

## **Beschäftigte und Ausbildung im Gesundheitswesen (Kapitel 8 und 9 des Basisberichts 2008)**

Die Themenfelder enthalten Informationen zu Beschäftigtenzahlen im Berliner Gesundheitswesen, insbesondere zu Anteilen von Erwerbstätigkeit und Arbeitslosigkeit in ausgewählten Berufsgruppen, betrachtet nach Geschlechts- und Altersstruktur. Außerdem wird über Ergebnisse einer Untersuchung zum Gesundheitszustand der Beschäftigten und das Arbeitsunfähigkeitsgeschehen im Pflegebereich sowie die Weiterbildung auf dem Gebiet der Kardiotechnik berichtet. In den Tabellen zu Kapitel 8 und 9 sind Daten zu Beschäftigten im Gesundheitswesen in verschiedenen Berufsgruppen und Tätigkeitsbereichen zu finden.

### **Schwerpunkte**

*Gesundheitspersonal in Berlin sowie Erwerbstätigkeit und Arbeitslosigkeit ausgewählter Berufsgruppen* (vgl. Basisbericht 2008 - Schwerpunkte 8.1.1 - 8.1.2, Seiten 479 - 484)

- Die *Erwerbstätigenzahl* im Berliner Gesundheits- und Sozialwesen ist in den letzten Jahren kontinuierlich gewachsen, von 2006 bis 2007 um 2 % (3.712) auf 189.295 Beschäftigte. Von 2005 bis 2007 machten sich 2.345 Personen selbständig (+10,7 %). Das Verhältnis Selbständige zu Arbeitnehmern lag somit 2007 bei 13 % zu 87 %, während es 1991 noch 6 % zu 94 % betrug.
- Im Jahr 2007 waren in der Berliner Ärztekammer 17.145 berufstätige Ärzte und Ärztinnen gemeldet, von denen 43 % in ambulanten Einrichtungen, 45 % im stationären Bereich und 12 % in Behörden, Körperschaften u. ä. Einrichtungen tätig waren. Der Frauenanteil, der insgesamt bei 48 % lag, war im ambulanten und sonstigen Bereich mit 50 bzw. 54 % deutlich höher als in stationären Einrichtungen (43 %). Der Anteil der jungen Ärzte und Ärztinnen unter 35 Jahren ist mit knapp 15 % (2.553 Personen) fast genauso hoch wie der Anteil der über 60-jährigen Mediziner und Medizinerinnen (2.288 bzw. 13 %).
- In Berlin übten im Jahr 2007 34.323 Personen (darunter 86 % Frauen) ihren Beruf als *Gesundheits- und Krankenpflegerinnen/-pfleger oder Hebammen und Entbindungshelfer* in einem sozialversicherungspflichtigen Beschäftigungsverhältnis aus. Die Altersjahre von 40 bis 49 waren am häufigsten vertreten (31 %), nur etwa 2 % waren in der Altersgruppe 60 bis 64 Jahre zu finden. Ende 2007 waren 671 Gesundheits- und Krankenpfleger/-pflegerinnen bei der Regionaldirektion für Arbeit Berlin-Brandenburg arbeitslos gemeldet, davon hatten 20 % gesundheitliche Einschränkungen. Im Jahr 2007 waren 12.238 *Gesundheits- und Krankenpflegehelfer- und helferinnen* sozialversicherungspflichtig beschäftigt. Von den im gleichen Zeitraum 1.334 als arbeitslos registrierten Berufsangehörigen waren 28 % von gesundheitlichen Einschränkungen betroffen.
- Insgesamt waren 98 % der 21.324 in Berlin sozialversicherungspflichtig beschäftigten *Sprechstundenhelfer und -helferinnen* Frauen. Mehr als die Hälfte der Berufsgruppe war jünger als 35 Jahre. 2007 waren 1.666 Personen arbeitslos gemeldet, die 224 (13,4 %) mit gesundheitlichen Einschränkungen registrierten Arbeitslosen waren in der Regel über 35 Jahre alt.
- 2007 arbeiteten in Berlin 5.328 *Medizinisch-technische Assistentinnen und Assistenten (MTA)* (beinhaltet: Labor-, Radiologie- und Funktionsassistenten und -assistentinnen) in einem sozialversicherungspflichtigen Beschäftigungsverhältnis, wobei der Großteil nicht älter als 40 Jahre war und nur 10,5 % aller Beschäftigten männlich. Ende 2007 waren lediglich 134 MTA arbeitslos gemeldet, 13 % (18 Personen) gaben gesundheitliche Einschränkungen an.

*Gesundheitszustand von in Pflegeberufen Beschäftigten in Deutschland* (vgl. Basisbericht 2008 - Schwerpunkt 8.1.3, Seiten 484 - 487)

- Beschäftigte in Pflegeberufen sind hohen *körperlichen und psychischen Belastungen* ausgesetzt. Das wirkt sich stark auf das eigene Wohlbefinden und die Gesundheit aus. Kreuz- und Rückenbeschwerden gaben im stationären Bereich 73 % der Pflegenden an, in der ambulanten Pflege waren es sogar 77 %. Ebenso häufig wurden mäßige oder starke Beschwerden im Schulter- und Nackenbereich angegeben. Hauterkrankungen spielen bei den *anerkannten Berufskrankheiten* mit 71 % im stationären und 78 % im ambulanten Bereich die größte Rolle, nur 10 % sind dem Bereich der Lendenwirbelsäulenerkrankungen zuzuordnen.
- Beschäftigte im Gesundheits- und Sozialwesen haben einen erhöhten *Krankenstand*, in den ambulanten Pflegediensten liegt er bei 3,5 % und in der stationären Krankenpflege bei 3,9 % (Daten von Mitgliedern der Deutschen Angestellten-Krankenkasse (DAK) in Deutschland). Mit zunehmendem Alter (bis zum 59. Lebensjahr) steigt der Krankenstand, ab dem 60. Lebensjahr sinkt er wieder. Das ist nach Auffassung der DAK auf einen Selektionsmechanismus („healthy-worker-effect“) zurückführbar, da gesundheitlich stark beeinträchtigte ältere Mitarbeiterinnen und Mitarbeiter häufiger von Frühberentungsangeboten und vorzeitigem Ruhestand Gebrauch machen.
- Unter den 24.279 im Jahr 2006 in Deutschland in Rente gegangenen Beschäftigten des Gesundheits- und Sozialwesens waren 27,7 % *Rentenzugänge wegen verminderter Erwerbsfähigkeit*. In der Berufsgruppe der Gesundheits- und Krankenpfleger und -pflegerinnen und Hebammen/Entbindungspfleger lag der Anteil derer, die wegen verminderter Erwerbsfähigkeit in Rente gingen, mit 36,2 % am höchsten.

*Bildungsgänge Kardiotechnik* (vgl. Basisbericht 2008 - Schwerpunkt 9.1.1, Seite 511)

- Am Deutschen Herzzentrum Berlin (DHZB) besteht seit fast zwanzig Jahren ein deutschlandweit einzigartiger Bildungsgang, in dem Angehörige aus Berufen des Gesundheitswesens (meist Krankenpflegepersonal) in einer *zweijährigen Bildungsmaßnahme* mit abschließender staatlicher Prüfung zum Kardiotechniker bzw. zur Kardiotechnikerin weitergebildet werden. Ab dem Sommersemester 2008 wird in Kooperation mit der privaten Steinbeis-Hochschule ein „Bachelor of Science Cardiovascular Perfusion“ angeboten. Neben dem *Studiengang* bleibt der zweijährige Ausbildungsgang bestehen. *Synergieeffekte* sollen durch das Angebot gemeinsamer Module für Teilnehmerinnen und Teilnehmer beider Bildungsgänge *erzielt werden*.

## **Tabellen**

Kapitel 8 des Basisberichts enthält Daten zu Berufsgruppen des Gesundheitswesens, u. a. zu ärztlich, zahnärztlich, psychotherapeutisch und in der Pflege Tätigen, in stationären Einrichtungen, im ambulanten Bereich, im öffentlichen Gesundheitsdienst und in Apotheken. In Kapitel 9 sind Daten zu Aus- und Weiterbildung in Gesundheitsfachberufen, erteilten Approbationen und Berufserlaubnissen ausgewiesen. Die Angaben sind zu finden in den Tabellen 8.2.1 - 8.2.23 (Seiten 488 - 510) und 9.2.1 - 9.2.8 (Seiten 512 - 519) des Basisberichts 2008. Die Tabellen setzen sich zusammen aus 20 (Kapitel 8) bzw. 4 (Kapitel 9) Indikatoren der Gesundheitsberichterstattung der Länder und weiteren 3 respektive 4 Tabellen mit darüber hinausgehenden berlinspezifischen Informationen.

## **Ausgaben und Finanzierung sowie Kosten**

Die Themenfelder 10 - Ausgaben und Finanzierung und 11 - Kosten stehen ausschließlich in Tabellenform im Nachtrag zum Basisbericht 2008 im Internet zur Verfügung (<http://www.berlin.de/sen/statistik/gessoz/gesundheits/basis.html>). Sie enthalten Daten zu Gesundheitsausgaben nach Sozialgesetzbuch XII und Landespflegegeldgesetz, zur Krankenhausfinanzierung, zu Versicherten der gesetzlichen Krankenversicherung, zur Kostenstruktur von Krankenhäusern und zu Aufwendungen für Leistungen in Pflegeeinrichtungen. Die Tabellen setzen sich zusammen aus acht Indikatoren der Gesundheitsberichterstattung der Länder und weiteren 12 Tabellen mit darüber hinausgehenden berlinspezifischen Informationen.

## 1. Gesundheitspolitische Rahmenbedingungen und fachliche Einführung

Die gesundheitspolitischen Ziele für Berlin - gute gesundheitliche Vorsorge und Versorgung für alle - sind eingebettet in eine stadtpolitische Gesamtstrategie, die auf sozialen Ausgleich, Integration, Chancengleichheit und wirtschaftliche Stärkung ausgerichtet ist.

Gesundheit ist ein grundlegendes Element der Lebensqualität, das die psychischen und sozialen Dimensionen des Lebens einschließt. Als Querschnittsthema ist Gesundheit - einschließlich Gesundheitsförderung - deshalb auch in die großen ressortübergreifenden Projekte des Landes Berlin, wie z. B. die „Soziale Stadtentwicklung“, das „Berliner Integrationskonzept“ und das „Demografie-Konzept für Berlin“ mit eingebunden.

Im Zusammenhang mit dem auf allen Ebenen diskutierten demografischen Wandel wendet sich die Berliner Gesundheitspolitik verstärkt dem Thema „Gesund älter werden“ zu. Orientierung sind dabei u. a.:

- Der internationale Aktionsplan von Madrid über das Altern von 2002 mit seiner doppelten Zielsetzung: möglichst vielen Menschen ein langes Leben zu ermöglichen und gleichzeitig für die verlängerte Lebenszeit eine hohe Lebensqualität zu erreichen sowie
- das Symposium „Gesund älter werden in den Städten und Regionen“, durchgeführt 2007 vom Bundesministerium für Gesundheit, der Bundeszentrale für gesundheitliche Aufklärung, dem Deutschen Städtetag und dem Gesunde Städte Netzwerk der Bundesrepublik Deutschland.

Die in unserer Gesellschaft dominanten Altersbilder orientieren sich häufig noch zu stark an Einschränkungen und Verlusten, die für frühere Geburtsjahrgänge älterer Menschen weit charakteristischer waren, als sie es für die heute Älteren sind.

Die Heterogenität der Gruppe der älteren Menschen erfordert auch für das Alter eine zunehmend differenzierte Unterteilung, wie sie sich vergleichbar für die Kindheit und das Erwachsenenalter längst durchgesetzt hat, die dem Altern in seiner Vielfältigkeit der sich unterscheidenden Rollen, aber auch dem Altern in seinem physiologischen Alterungsprozess gerechter wird.

Für die statistische Analyse der älteren Menschen wird im Rahmen der Berliner Gesundheitsberichterstattung - entsprechend einer Empfehlung der WHO - die heterogene Gruppe der 50-Jährigen und Älteren in fünf Altersgruppen unterteilt:

- die 50- bis unter 60-Jährigen (*junge Alte*),
- die 60- bis unter 70-Jährigen (*Ältere*),
- die 70- bis unter 80-Jährigen (*Alte*),
- die 80- bis unter 95-Jährigen (*Hochbetagte*) und
- die 95-Jährigen und Älteren (*Langlebige*).

Nicht jede Auswertung der amtlichen Statistik enthält bereits diese Altersklassifizierung, für einige konnten Sonderauswertungen von den Datenhaltern bereitgestellt werden, bei anderen standen jedoch im Rahmen dieses Berichts zunächst nur die Standardaltersgruppen (z. B. 65 und älter) zur Verfügung. Die in diesem Bericht tabellarisch deutlich differenzierteren Darstellungen der heterogenen Gruppe der älteren Bevölkerung werden - soweit es die Datenquellen zulassen - künftig fester Bestandteil der Berliner Gesundheitsberichterstattung sein und im Gesundheits- und Sozialinformationssystem (GSI) im Internet unter <http://www.gsi-berlin.info/> zum Abruf bereitgestellt werden.

Damit wird die im Gesundheitsdienst-Gesetz des Landes Berlin verankerte Verpflichtung - zur verdichtenden, zielgruppenorientierten Darstellung und beschreibenden Bewertung von Daten und Informati-

onen, die für die Gesundheit der Bevölkerung, das Gesundheitswesen und die die Gesundheitssituation beeinflussenden Lebens- und Umweltbedingungen bedeutsam sind - umgesetzt. Der Basisbericht orientiert sich dabei an dem „Indikatorensetz für die Gesundheitsberichterstattung der Länder“, der von der Arbeitsgemeinschaft der Obersten Landesgesundheitsbehörden (AOLG) beschlossen wurde und der Vergleichbarkeit der Bundesländer dient. Standard ist hierbei die geschlechter- und migrantensensible Betrachtung ebenso wie der zeitliche und räumliche Vergleich.

## 2. Bevölkerung und bevölkerungsspezifische Rahmenbedingungen des Gesundheitssystems

### 2.1 Ausgewählte Schwerpunkte

#### 2.1.1 Berliner Bevölkerung - Stand, Entwicklung und Struktur

##### 2.1.1.1 Entwicklung der Berliner Bevölkerung - demografischer Wandel

Veränderungen der Bevölkerung hinsichtlich ihrer Altersstruktur werden als demografischer Wandel bezeichnet. Demografische Veränderungen ergeben sich aus drei Komponenten:

- der Geburtenhäufigkeit,
- der Lebenserwartung und
- der Migration, d. h. der Ein- und/oder Auswanderungen bzw. Zu- und/oder Fortzüge.

In Berlin bedeutet *demografischer Wandel*, dass die Bevölkerung u. a. durch die steigende Lebenserwartung und die immer besser werdenden medizinischen Möglichkeiten älter wird und dass die Anzahl derer, die immer älter werden, ebenfalls steigt (vgl. Basisbericht 2006/2007, Tabellen 3.2.7 - 3.2.8 d). Dabei bedeutet Altern der Bevölkerung, dass sich die Zusammensetzung der Bevölkerung immer mehr in Richtung älterer Menschen verschiebt. Entscheidend ist also nicht allein eine wachsende Zahl älterer Menschen, sondern der wachsende Anteil älterer Menschen an der Bevölkerung. Als ältere Menschen werden nachfolgend die 50-Jährigen und Älteren bezeichnet. Entgegen der in der Statistik üblichen Altersgrenze 65 Jahre und älter werden also auch sogenannte „junge Alte“ einbezogen und damit der Wechsel vom Berufsleben in den Ruhestand oder der vorgezogene Ruhestand (Altersteilzeit) bzw. die Erwerbsunfähigkeit unterhalb der gesetzlichen Rentenaltersgrenze. Diese weiter gefasste Abgrenzung erlaubt die Darstellung von Potenzialen und Defiziten für ein gesundes Altern und zugleich der für diesen Prozess notwendigen Ansätze der Prävention und Gesundheitsförderung.

Demografischer Wandel führt in Berlin zu älter werdender Bevölkerung

Gemessen am Lebenshorizont einzelner Generationen ist die *Alterung der Bevölkerung* ein irreversibler Vorgang, weil sie im heutigen Altersaufbau der Bevölkerung bereits angelegt ist. So sind die Rentner und Rentnerinnen des Jahres 2050 bereits geboren, ihre Zahl steht mehr oder weniger fest. Steigende Geburtenzahlen oder Zuwanderungen können den Prozess der demografischen Alterung lediglich mildern, jedoch nicht umkehren.

Bei der *Geburtenhäufigkeit*, einer weiteren Komponente mit Einfluss auf den Alterungsprozess der Bevölkerung, gab es 2007 eine Wende: das erste Mal seit 20 Jahren lag in Berlin die Zahl der Geborenen mit 31.174 wieder über der der Gestorbenen mit 30.980. In vorangegangenen Jahren nahm durch die niedrigere Geburtenrate die nachwachsende junge Bevölkerung dagegen ab (vgl. Tabellen 2.2.9 und 2.2.10).

Durch die dritte Komponente, die *Wanderungen* (vgl. Tabelle 2.2.12) über die Landesgrenze Berlins, können sich ebenfalls Verschiebungen in der Alterspyramide ergeben. Während meist jüngere ausländische Personen<sup>1</sup> nach Berlin einwandern, zieht es vor allem die älteren Generationen wieder zurück in ihre Heimat. Dies ist mit ein Grund, weshalb ab der Altersgruppe der 50-Jährigen und Älteren der Ausländeranteil geringer ist als bei der Gesamtbevölkerung (vgl. Tabelle 2.2.3).

Ein fast identisches Bild zeigte sich auch in Hamburg und Bremen im Jahr 2006, wo der *Anteil der Ausländer und Ausländerinnen bei der älteren Bevölkerung* deutlich unter dem Anteil der Ausländer und Ausländerinnen an der Gesamtbevölkerung lag (vgl. Tabelle 2.1).

<sup>1</sup> Ausländisch ist jede in Berlin gemeldete Person, die keine deutsche Staatsangehörigkeit hat.

Der Ausländeranteil an der Gesamtbevölkerung in Deutschland liegt im Vergleich zu den o. g. Großstädten mit 8,8 % merkbar niedriger, wobei die Abweichung des Ausländeranteils bei der älteren Bevölkerung ab 50 Jahren mit 5,6 % deutlich geringer ist.

Stellt man den Anteil der älteren Bevölkerung ab 50 Jahren in Berlin in Bezug zur restlichen Bevölkerung, so zeigt sich, dass dieser bei der deutschen Bevölkerung deutlich höher liegt als bei den Ausländern und Ausländerinnen (vgl. Abbildung 2.1).

**Tabelle 2.1:**

**Ausländer und Ausländerinnen an der Bevölkerung im Alter von 50 und mehr Jahren und an der Bevölkerung insgesamt in ausgewählten Großstädten 2006**  
- Anteil in %

| Stadt   | Bevölkerung 50 Jahre u.m. |             | Bevölkerung insgesamt |             |
|---------|---------------------------|-------------|-----------------------|-------------|
|         | deutsch                   | ausländisch | deutsch               | ausländisch |
| Hamburg | 91,8                      | 8,2         | 85,8                  | 14,2        |
| Bremen  | 93,1                      | 6,9         | 87,3                  | 12,7        |
| Berlin  | 92,0                      | 8,0         | 86,1                  | 13,9        |

(Datenquelle: Statistische Landesämter / Berechnung und Darstellung: SenGesUmV - I A -)

**Abbildung 2.1:**

**Anteile der jüngeren (0 - 49 Jahre) und älteren (50 Jahre und älter) Bevölkerung an der Bevölkerung insgesamt in Berlin 2007 nach Staatsangehörigkeit**  
- in %

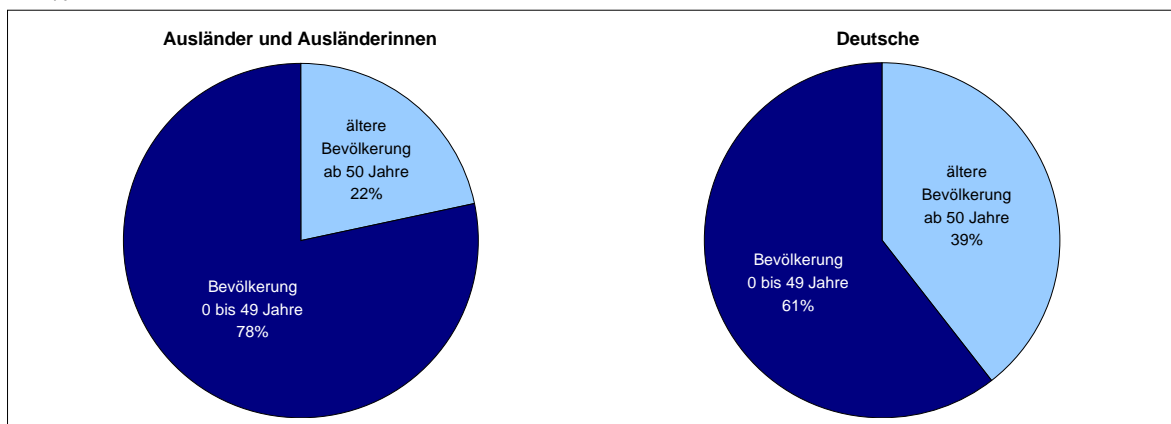

(Datenquelle: AfS Berlin-Brandenburg / Berechnung und Darstellung: SenGesUmV - I A -)

Dieses Bild unterstreicht noch einmal die Aussage, dass der Anteil der ausländischen Personen in den älteren Altersgruppen ab 50 Jahren geringer ist als in den jüngeren Altersgruppen. Für die Bundesrepublik liegen die Anteile der Altersgruppe der 50-Jährigen und Älteren 2006 etwa auf gleicher Höhe wie für Berlin: Bei den Ausländern und Ausländerinnen machen die „Älteren“ etwa ein Viertel (24 %) der Gesamtbevölkerung aus, während es bei den Deutschen über ein Drittel (40 %) sind.

### 2.1.1.2 Älter werdende Bevölkerung in Berlin

Die Berliner Bevölkerung ist auch 2007 wieder gestiegen. Mit 3.416.255 lebten etwa 12.000 Personen mehr in der Hauptstadt als im Vorjahr. Ebenfalls gestiegen ist auch der Anteil der älteren Bevölkerung. Hier gab es einen Anstieg um ca. 13.800 auf 1.261.085 Personen in der Altersgruppe 50 und mehr Jahre. Damit wird die Bevölkerung in Berlin immer älter. Die 1.261.085 in Berlin lebenden älteren Personen machten 36,9 % der Gesamtbevölkerung Berlins aus (vgl. Tabellen 2.2.1 und 2.2.3).

Um die heterogene Gruppe der älteren Bevölkerung - hier 50 Jahre und älter - besser untersuchen zu können, ist diese entsprechend der Empfehlung der WHO in *fünf Altersgruppen* unterteilt worden:

- die 50- bis unter 60-Jährigen (*junge Alte*),
- die 60- bis unter 70-Jährigen (*Ältere*),
- die 70- bis unter 80-Jährigen (*Alte*),
- die 80- bis unter 95-Jährigen (*Hochbetagte*) und
- die 95-Jährigen und Älteren (*Langlebige*).

In der deutschen Bevölkerung lag 2007 die Zahl der älteren *Frauen* in allen fünf „Alten“-Altersklassen über der der *Männer*. Bei den Ausländern und Ausländerinnen stellt sich das Bild etwas anders dar: Hier überwog der Frauenanteil erst bei den 80-Jährigen und Älteren (vgl. Abbildung 2.2).

**Abbildung 2.2:**

**Ältere Bevölkerung (50 Jahre u. älter) in Berlin 2007 nach Geschlecht, Altersgruppen und Staatsangehörigkeit**

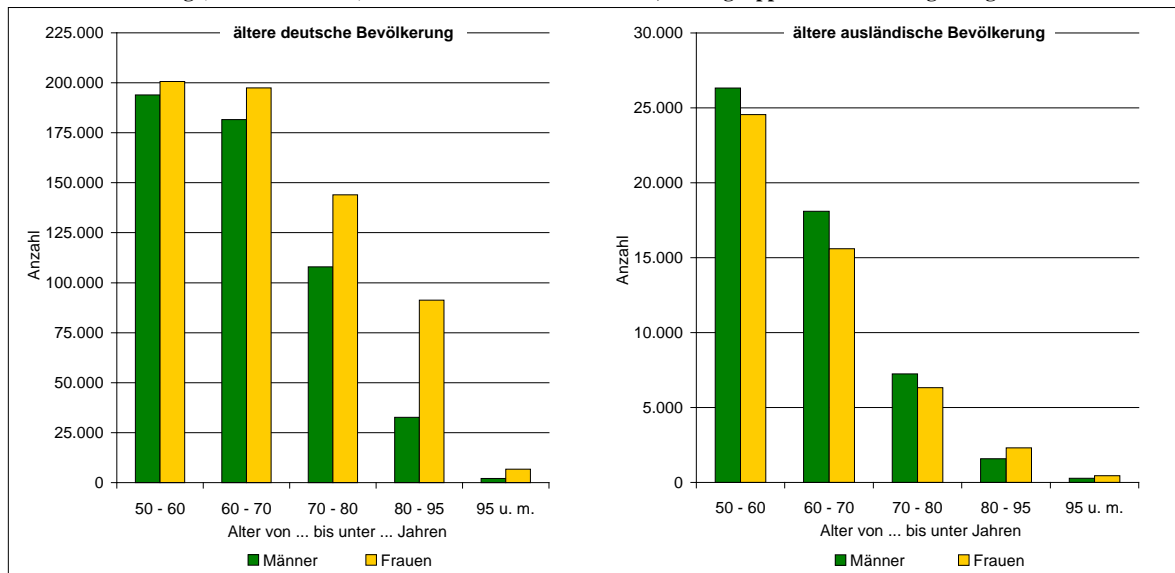

(Datenquelle: AfS Berlin-Brandenburg / Berechnung und Darstellung: SenGesUmV - I A -)

Den größten Anteil an der älteren Bevölkerung insgesamt machte die Gruppe der *jungen Alten* und der *Älteren* aus (50 bis unter 70 Jahre, zusammen 68 %). Betrachtet man nur die ausländischen Personen, so ist der prozentuale Anteil dieser beiden Gruppen der 50- bis unter 70-Jährigen mit 82 % sogar noch größer (vgl. Tabellen 2.2.3 und 2.2.4).

Die Anzahl der älteren Bevölkerung stellt sich in den einzelnen Bezirken unterschiedlich dar. Der prozentuale Anteil bei 50-Jährigen und Älteren schwankt zwischen 23,1 % in Friedrichshain-Kreuzberg und 44,0 % in Steglitz-Zehlendorf (vgl. Abbildung 2.3).

Der Bezirk mit der zahlenmäßig größten älteren Bevölkerung ist Charlottenburg-Wilmersdorf, wo mehr als doppelt so viele 50-Jährige und Ältere wohnten als in Friedrichshain-Kreuzberg, der mit nur 23,1 % älterer Bevölkerung ein vergleichsweise junger Bezirk ist. Pankow hatte trotz einer hohen Anzahl an älteren Personen mit unter 30 % den zweitniedrigsten Altenanteil (vgl. Tabelle 2.2.3).

### **Ältere Personen mit Migrationshintergrund**

Als Personen mit *Migrationshintergrund* werden im Einwohnermelderegister Ausländer und Ausländerinnen, Deutsche mit ausländischem Geburtsland, Eingebürgerte bzw. Kinder nach der Optionsregelung sowie unter 18-jährige Deutsche, deren Eltern bzw. ein Elternteil Migrationsmerkmale aufweisen<sup>2</sup>, verstanden.

Daten für die Altersgruppe der 50-Jährigen und Älteren sind aus der Quelle des Einwohnermelderegisters nicht verfügbar, weshalb hier die Altersgruppe der 65-Jährigen und Älteren dargestellt wird.

Stellt man die Anzahl der Personen mit Migrationshintergrund in Berlin insgesamt und die Anzahl der älteren Personen ab 65 Jahren mit Migrationshintergrund der Gesamtbevölkerung bzw. der Gruppe der

<sup>2</sup> Die Definition eines Migrationshintergrundes nach dem Mikrozensus weicht von der im Einwohnermelderegister ab. Letzteres ist ein Verwaltungsregister, für die Auswertung des Migrationshintergrundes können nur die dort vorhandenen Daten genutzt werden. Quelle: Hartmut Bömermann, Klaus Rehkämper, Ulrike Rockmann (2008): Neue Daten zur Bevölkerung mit Migrationshintergrund in Berlin zum Stand 31.12.2007. In: Zeitschrift für amtliche Statistik Berlin-Brandenburg, 3/2008.

**Abbildung 2.3:**  
**Ältere Bevölkerung (50 Jahre und älter) in den Berliner Bezirken 2007**  
**- absolut und Anteil in % an der jeweiligen Gesamtbevölkerung**

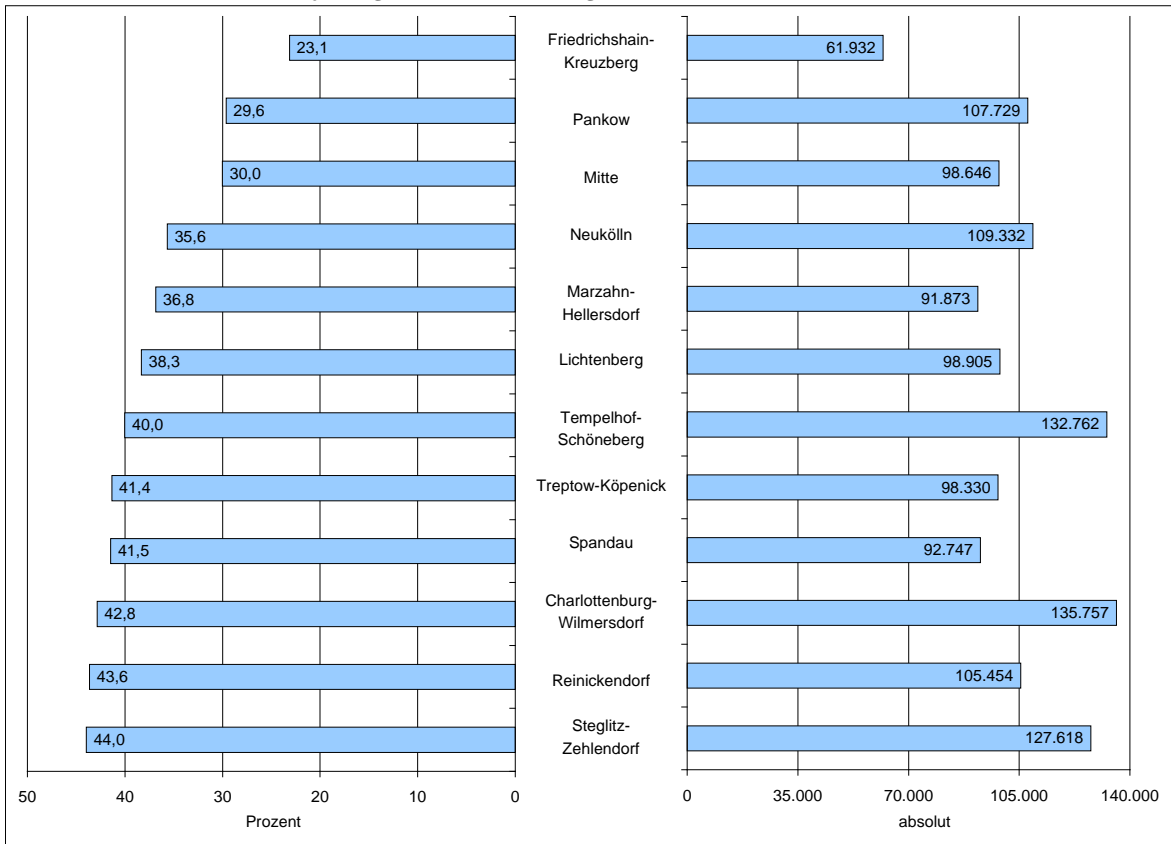

(Datenquelle: AfS Berlin-Brandenburg / Berechnung und Darstellung: SenGesUmV - I A -)

**Abbildung 2.4:**  
**Melderechtlich registrierte Personen mit Migrationshintergrund sowie Ausländer und Ausländerinnen (fortgeschriebene Bevölkerung) im Alter von 65 und mehr Jahren in Berlin und in den Bezirken am 31.12.2007**  
**- Anteil in %**

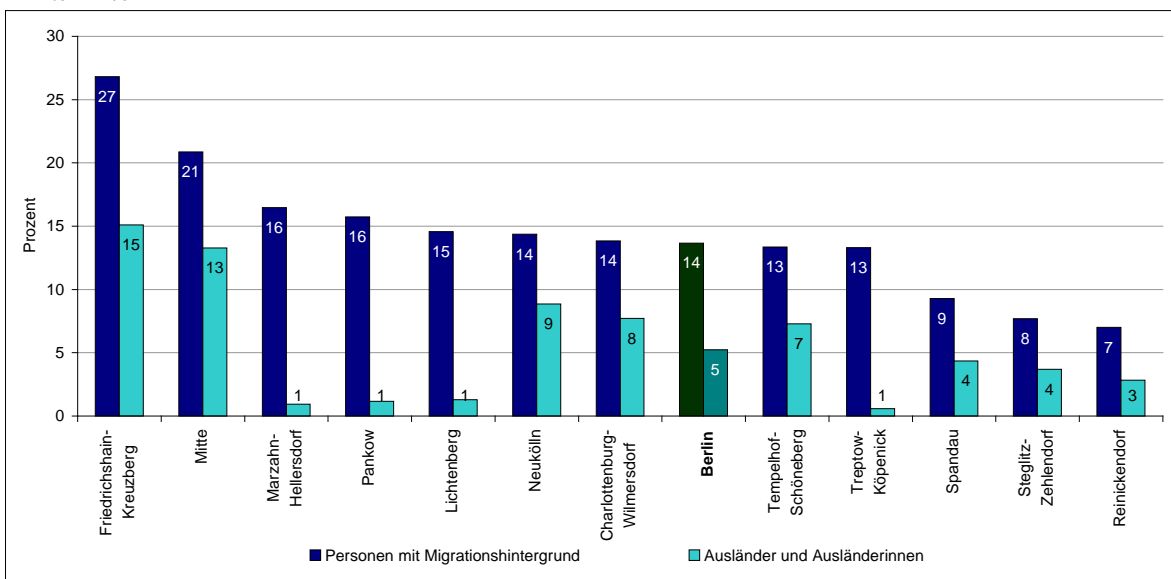

(Datenquelle: AfS Berlin-Brandenburg / Berechnung und Darstellung: SenGesUmV - I A -)



über 65-Jährigen gegenüber, so stellt man fest, dass der Migrantenanteil im Alter deutlich geringer ist: Von den 619.510 am 31.12.2007 melderechtlich registrierten Berlinern ab 65 Jahren hatten fast 14 % einen Migrationshintergrund; bei der Bevölkerung insgesamt waren es fast 26 %.

Migrantenanteil im  
Alter deutlich geringer

Dieses Bild zeigt sich auch im Großteil der Bezirke, wo die Anzahl der Personen mit Migrationshintergrund ab 65 Jahren deutlich unter dem entsprechenden Anteil an der Gesamtbevölkerung lag. In Mitte hatten laut Einwohnermelderegister fast 45 % der 323.017 dort lebenden Menschen einen Migrationshintergrund, während es bei den 65-Jährigen und Älteren knapp 21 % waren. Damit hatte dieser Bezirk den höchsten Anteil an Personen mit Migrationshintergrund. Den größten Anteil an älteren Personen mit Migrationshintergrund ab 65 Jahren hatte der Bezirk Friedrichshain-Kreuzberg mit fast 27 %.

Abbildung 2.4 stellt den Anteil der Ausländer und Ausländerinnen (aus der Bevölkerungsfortschreibung) und Personen mit Migrationshintergrund (aus dem Einwohnermelderegister) bei den 65-Jährigen und Älteren in Berlin und in den Bezirken in 2007 dar. Unter die melderechtlich registrierten Personen mit Migrationshintergrund fallen sowohl Deutsche mit Migrationshintergrund als auch Ausländer und Ausländerinnen (Definition siehe oben)<sup>3</sup>.

### **Prognostizierte Bevölkerungsentwicklung bis 2030**

Seit Dezember 2008 stehen erste Eckzahlen der Bevölkerungsprognose für Berlin und die Bezirke 2007 bis 2030 der Senatsverwaltung für Stadtentwicklung<sup>4</sup> zur Verfügung. Demnach wird die Berliner Bevölkerungszahl entgegen dem Bundestrend bis zum Jahr 2030 um 1,7 % weiter steigen. In Berlin werden dann voraussichtlich 3,476 Mio. Einwohner leben, das entspricht einem Plus von knapp 60.000 Personen. Allerdings entwickeln sich die Bevölkerungszahlen in den einzelnen Altersgruppen, soweit in der verfügbaren Veröffentlichung vorhanden, verschieden. Wie überall in Europa wird auch in Berlin die Bevölkerung durch die gestiegene Lebenserwartung älter, während der Anteil der Menschen, die jünger als 65 Jahre sind, weiter sinken wird. Die Gruppe der erwerbsfähigen Bevölkerung im Alter von 18 bis unter 65 Jahren wird wahrscheinlich bis zum Jahr 2030 um 116.000 Personen (5,1 %) abnehmen. Besonders drastisch wird der Rückgang bei den jungen Erwachsenen zwischen 18 und 25 Jahren ausfallen: im Jahr 2030 werden ca. 43.200 Personen weniger dieser Altersklasse (ein Minus von 14,4 %) angehören. Demgegenüber werden die alten und sehr alten Jahrgänge stärker vertreten sein. Im Prognosezeitraum wird die Zahl der älteren Menschen ab 50 Jahre um 222.000 auf 1,49 Mio. Personen (+18 %) steigen, in der Gruppe der über 65-Jährigen wird mit einem Plus von 30 % ein noch größerer Zuwachs erwartet. In Abbildung 2.5 sind die tatsächliche Bevölkerung (Bevölkerungsfortschreibung) bis 2007 und die *Prognoseerwartungen* bis 2030 für die ältere Bevölkerung (50 und mehr Jahre) dargestellt. Im Prognosejahr 2030 werden dann etwa 43 % der Bevölkerung älter als 50 Jahre sein, 2007 lag der Anteil noch bei 37 %.

Die Zahl der über 80-jährigen Hochbetagten wird sich mit einer Steigerung von fast 90 % (+119.400 Personen) nahezu verdoppeln, die Zahl der Menschen im Alter von 65 bis unter 80 Jahren wird um 14,0 % (+69.100 Personen) wachsen. Somit werden die über 65-Jährigen im Jahr 2030 fast ein Viertel der Berliner Bevölkerung ausmachen, 2007 lag der Anteil noch bei knapp 19 %. Bei den Hochbetagten ab 80 Jahren verändert sich der Anteil von 4,0 % im Ausgangsjahr auf fast das Zweifache von 7,4 % im Jahr 2030. Zum Vergleich: der prozentuale Anteil der Kinder unter 6 Jahren an der Berliner Bevölkerung lag 2007 bei 5,1 % (175.300 Kinder), der 2010 seinen Höhepunkt mit 5,2 % (180.600 Kinder) erreichen wird, um danach stetig auf einen Anteil von 4,8 % bzw. 166.100 Kinder (gegenüber 2007 minus 9.300 Kinder) im Jahr 2030 abzusinken. Betrachtet man die Gruppe der unter 18-Jährigen, erkennt man auch hier die abfallende Tendenz (2007: 500.600 bzw. 14,7 % / 2030: 487.700 bzw. 14,0 %).

<sup>3</sup> Für Angaben aus dem Mikrozensus zu Bildungsstand, Erwerbstätigkeit und überwiegendem Lebensunterhalt der Bevölkerung nach Migrationsstatus vgl. Tabellen 2.2.14 a, 2.2.15 a und 2.2.20 a - 2.2.20 c.

<sup>4</sup> Senatsverwaltung für Stadtentwicklung Berlin (2008): Bevölkerungsprognose für Berlin und die Bezirke 2007 - 2030, <http://www.stadtentwicklung.berlin.de/planen/bevoelkerungsprognose/index.shtml> (11.12.2008).

**Abbildung 2.5:**  
**Fortgeschriebene und prognostizierte ältere Bevölkerung (50 Jahre und älter) in Berlin 1992 - 2030**  
**- in 1.000**

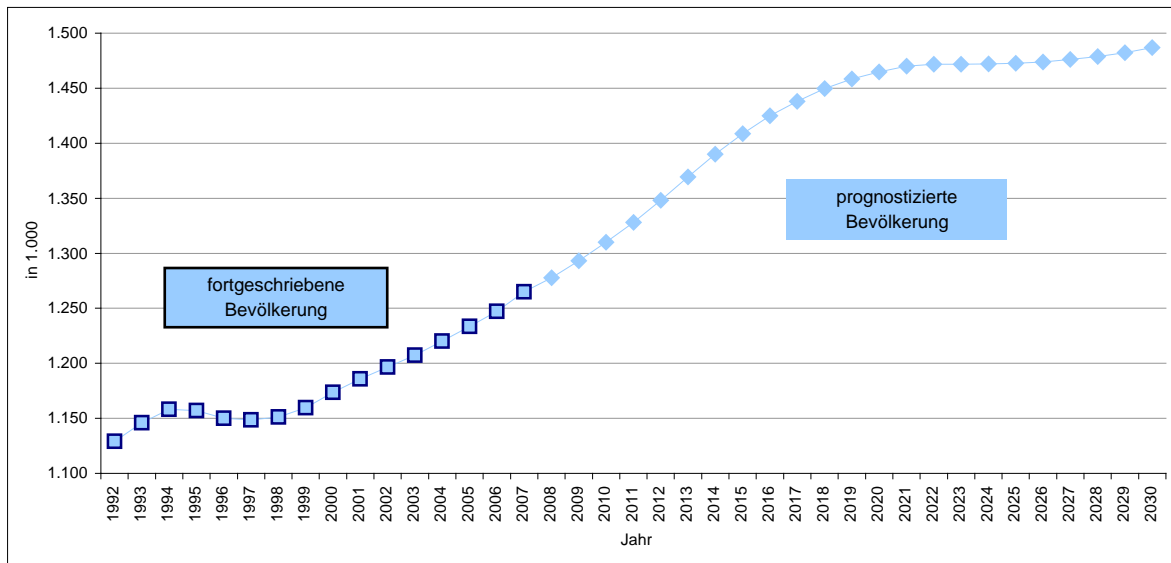

(Datenquelle: AfS Berlin-Brandenburg / SenStadt Berlin / Berechnung und Darstellung: SenGesUmV - I A -)

Tabelle 2.2.13 enthält die erwartete Bevölkerung nach Altersgruppen und die Lastenquotienten, außerdem Prognosezahlen für die Bezirke für die Jahre 2010, 2015, 2020, 2025 und 2030. Detaillierte und kleinräumige Prognoseergebnisse der Senatsverwaltung für Stadtentwicklung werden im II. Quartal 2009 als Broschüre und im Internet veröffentlicht werden.

### ***Einfluss der Wanderungen auf die Altersstruktur***

Nicht nur Wanderungsströme ins und aus dem Ausland können die Altersstruktur beeinflussen, auch Wanderungen innerhalb Deutschlands sind messbar. 2007 gab es einen *Wanderungsüberschuss nach Berlin* von 11.996 Personen, d. h. es haben mehr Menschen ihren Wohnort nach Berlin verlegt als aus Berlin weggezogen sind. Der positive Wanderungssaldo wurde zu 39 % von den Neu-Berlinerinnen und -Berlinern (4.619) bestimmt, die aus dem Ausland in die Stadt gezogen sind. Während es in der Altersgruppe der 15- bis unter 30-Jährigen einen starken positiven Wanderungssaldo nach Berlin gab, war dieser bei den unter 15-Jährigen und 30-Jährigen und Älteren negativ. Der insgesamt positive Wanderungssaldo ist durch die hohe Zahl an Zuwanderungen in der Altersgruppe der 15- bis unter 30-Jährigen (+ 22.782) entstanden (vgl. Tabelle 2.2.12).

### ***Durchschnittsalter der Berliner Bevölkerung***

Die Lebenserwartung der Berliner Bevölkerung ist seit 1990/1992 für Frauen von 77,4 auf 82,2 Jahre im Zeitraum 2005/2007 und für Männer von 71,0 auf 77,1 Jahre gestiegen. Eine ausführliche Darstellung der Lebenserwartung ist in Kapitel 3 im Abschnitt 3.1.2.1 zu finden.

Berliner Bevölkerung  
 2030 mit einem  
 Altersdurchschnitt von  
 45,3 Jahren 2,9 Jahre  
 älter als 2007

Mit der steigenden Lebenserwartung der immer älter werdenden Bevölkerung steigt auch das *Durchschnittsalter* der Berliner und Berlinerinnen. 2007 lag es noch bei 42,5 Jahren, voraussichtlich wird das Durchschnittsalter der Hauptstädter und Hauptstädterinnen 2010 bei 42,9 Jahren liegen und fast kontinuierlich bis zum Ende des Prognosezeitraums steigen. 2030 werden die Einwohner und Einwohnerinnen von Berlin mit einem Altersdurchschnitt von 45,3 Jahren knapp 3 Jahre älter sein als 2007.

Während im Jahr 2007 das Durchschnittsalter der Frauen in der deutschen Bevölkerung mehr als 3 Jahre über dem der Männer lag, waren ausländische Frauen im Schnitt etwa 0,6 Jahre jünger als die ausländischen Männer. Insgesamt war die ausländische Bevölkerung fast 7 Jahre jünger als die deutsche.

Der jüngste Bezirk war 2007 mit einem Durchschnittsalter von 37,2 Jahren Friedrichshain-Kreuzberg, an zweiter Stelle der Bezirksrangfolge stand Mitte mit 39,7 Jahren. In den übrigen zehn Bezirken war die Bevölkerung durchschnittlich jeweils über 41 Jahre alt. Die ältesten Bezirke waren Charlottenburg-Wilmersdorf und Steglitz-Zehlendorf mit einem Abstand von jeweils über acht Jahren (45,4 bzw. 45,3 Jahre) zum jüngsten Bezirk, gefolgt von Treptow-Köpenick mit einer durchschnittlich 45 Jahre alten Bevölkerung.

Allen Bezirken gemeinsam war, dass die Frauen im Durchschnitt älter waren als die Männer. Die Differenz zwischen dem Durchschnittsalter der Männer und dem der Frauen reichte von 3,5 Jahren in Steglitz-Zehlendorf (Frauen: 47 / Männer: 43,5 Jahre) bis zu einem Jahr in Friedrichshain-Kreuzberg (Frauen: 37,7 / Männer: 36,7 Jahre).

## 2.1.2 Ausgewählte Aspekte zur sozialen Lage der älteren Bevölkerung in Berlin

### 2.1.2.1 Einkommen, Erwerbstätigkeit, Arbeitslosigkeit und Bildung

#### *Einkommensverhältnisse und Erwerbstätigkeit*

Für die *Berechnung des Armutsrisikos* wird in der Armuts- und Reichtumsberichterstattung der Bundesregierung und seit 2005 für Vergleiche zwischen EU-Staaten die Armutsrisikoquote definiert als Anteil der Personen in Haushalten, deren bedarfsgewichtetes Nettoäquivalenzeinkommen<sup>5</sup> (monatlich) weniger als 60 % des Medians (mittlerer Wert) aller Personen beträgt. Die Armutsrisikogrenze liegt bei eben diesen 60 %.

Das für das Land Berlin ermittelte durchschnittliche *Nettoäquivalenzeinkommen* betrug im Jahr 2006 1.177 EUR. Demnach errechnete sich als Armutsrisikogrenze das bedarfsgewichtete Nettoäquivalenzeinkommen von 706 EUR. Das heißt,

alle Personen, welche in Haushalten lebten, deren Haushaltsangehörige ein bedarfsgewichtetes Nettoäquivalenzeinkommen von weniger als 706 EUR erzielten, gelten als arm. Demnach werden für das Jahr 2006 446.900 Berlinerinnen und Berliner als arm bezeichnet, das sind 13,2 % der Bevölkerung. Diese Personen lebten in 272.900 Privathaushalten, was einem Anteil von 14,1 % der Berliner Privathaushalte entspricht.

**Abbildung 2.6:**  
**Ältere Bevölkerung (50 Jahre u. älter) in Berlin 2006**  
**nach durchschnittlichem monatlichem Nettoeinkommen**  
**- Anteile nach Einkommensgruppen in %**

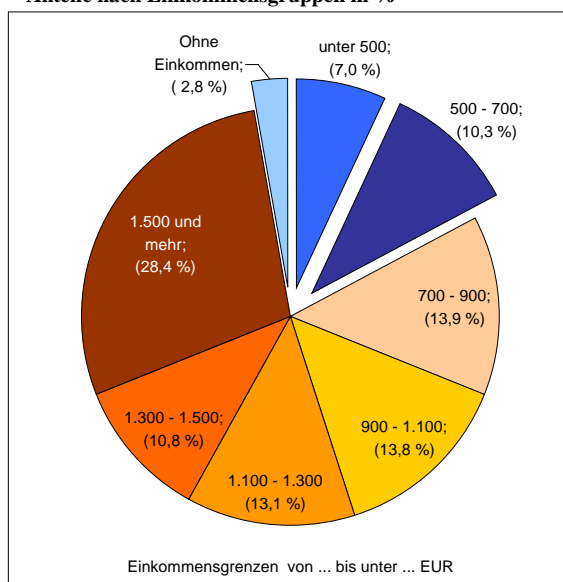

(Datenquelle: AfS Berlin-Brandenburg, Mikrozensus / Berechnung und Darstellung: SenGesUmV - I A -)

In Einpersonenhaushalten mit Personen im Alter zwischen 50 und 54 Jahren liegt diese Armutsquote bei 20,2 %, sie nimmt in dieser Haushaltsform mit zunehmendem Lebensalter kontinuierlich ab (55 - 59 Jahre: 15,3 %, 60 - 64: 12,1 %, 65 - 69: 10,1 %, 70 Jahre u. älter: 4,2 %). Der Anteil der als arm zu bezeichnenden Mehrpersonenhaushalte liegt bei den 50- bis 54-Jährigen nur bei 10,2 % und sinkt mit Beginn des 65sten Lebensjahres auf unter 5 %. Betrachtet man Haushalte älterer Menschen (50 Jahre und älter), so sind grundsätzlich Einpersonenhaushalte häufiger von Armut betroffen als Mehrpersonenhaushalte.

<sup>5</sup> Das Nettoäquivalenzeinkommen wird als gewichtetes Pro-Kopf-Einkommen über die Division des Nettohaushaltseinkommens durch die Summe der Personengewichte ermittelt. Für die Bestimmung der Personengewichte werden Gewichtungsfaktoren benutzt (Haupteinkommensbezieher/in = 1,0; weitere Haushaltsmitglieder ab 14 Jahre = 0,5; weitere Haushaltsmitglieder unter 14 Jahre = 0,3). Bundesministerium für Gesundheit und Soziale Sicherung (2005): 2. Armuts- und Reichtumsbericht. Drucksache 15/5015.

Aus dem Mikrozensus steht auch das *monatliche Nettoeinkommen nach Einkommensklassen* zur Verfügung: In der Altersgruppe der 50-Jährigen und Älteren hatten nach Mikrozensusangaben 2006 etwa 20 % (254,1 Tsd. Personen) ein monatliches Nettoeinkommen von weniger als 700 EUR bzw. kein Einkommen (vgl. Abbildung 2.6). Diese individuellen Nettoeinkommen sind nicht bedarfsgewichtet und daher nicht gleichzusetzen mit der o. g. Armutsquote.

Der Anteil der *älteren Bevölkerung* ab 50 Jahren mit einem *monatlichen Nettoeinkommen unter 700 EUR* liegt deutlich unter dem für alle Altersgruppen: 2006 hatten nahezu 38 % aller Berliner und Berlinerinnen weniger als 700 EUR als monatliches Nettoeinkommen zur Verfügung. Bei der Bevölkerungsgruppe der unter 50-Jährigen stehen sogar fast jeder zweiten Person weniger als 700 EUR pro Monat zur Verfügung. Von geringen Einkommen sind dabei in der vorgenannten Altersgruppe Männer und Frauen etwa gleich stark betroffen. In der Generation der 50-Jährigen und Älteren haben dagegen Frauen doppelt so häufig geringe Einkommen als Männer.

Ausländer und Ausländerinnen haben in allen Altersgruppen deutlich häufiger weniger als 700 EUR pro Monat zur Verfügung als dies für die jeweilige Gesamtbevölkerung der Fall ist. Sowohl in der ausländischen Bevölkerung insgesamt wie auch bei den unter 50-Jährigen verfügt mehr als jede zweite Person nur über maximal 700 EUR pro Monat, in der Bevölkerung ab 50 Jahren liegt dieser Anteil unter 50 %. Dennoch ist gerade hier der größte Unterschied zum Berliner Durchschnitt zu beobachten (vgl. Tabelle 2.2).

29 % der älteren Bevölkerung waren 2006 erwerbstätig

In die Berechnung des monatlichen Nettoeinkommens fließen

sowohl die Einkünfte aus Erwerbstätigkeit als auch alle anderen als Einkommen zählenden staatlichen Leistungen ein. So spielten bei den Einkommen der älteren Bevölkerung Erwerbseinkünfte nur eine untergeordnete Rolle: Von den 1.269.300 älteren Berlinerinnen und Berlinern (50 und mehr Jahre) waren nur 366.800 (28,9 %) erwerbstätig (abhängig Erwerbstätige und Selbständige/mithelfende Familienangehörige), die meisten von ihnen (348.900 Personen) hatten das derzeitige Renteneintrittsalter noch nicht erreicht. Insgesamt gehörten 672.200 Personen der ab 50-Jährigen der Altersgruppe 50 bis 64 Jahre an (für weitere Informationen zu Einkommen vgl. auch Tabellen 2.2.16 - 2.2.19).

### Arbeitslosigkeit

Die Anzahl der *Arbeitslosen* in Berlin ist 2007 um 11,5 % gegenüber 2006 gesunken (Stand jeweils 31.12. des Jahres). Dabei ist die Anzahl der 50-jährigen und älteren Arbeitslosen im gleichen Zeitraum sogar um knapp 15 % gesunken von 58.050 Personen am 31.12.2006 auf 49.359 Personen am 31.12.2007. Dieser Rückgang der Arbeitslosen in der Altersgruppe der 50-Jährigen und Älteren machte sich in allen Bezirken bemerkbar. Den größten Rückgang an Arbeitslosen in der vorgenannten Altersgruppe gab es in Tempelhof-Schöneberg (27,5 %), gefolgt von Mitte (26,1 %) und Steglitz-Zehlendorf (25,7 %), den geringsten in Marzahn-Hellersdorf (5,8 %) und Neukölln (6,2 %) (vgl. Tabellen 2.3 und 2.2.22 - 2.2.23).

### Schul- und Berufsabschlüsse

Da für die Altersgruppe der 50-Jährigen und Älteren keine Daten über die erlangten Schul- und Berufsabschlüsse (vgl. Tabellen 2.2.14 - 2.2.15 a) zur Verfügung stehen, wird hier die Altersgruppe von 65 und mehr Jahren analysiert.

**Tabelle 2.2:**  
Anteil der Personen mit einem monatlichen Nettoeinkommen unter 700 Euro in Berlin 2006 nach Altersgruppe, Geschlecht und Staatsangehörigkeit - in % der Altersgruppe / in %-Punkten

| Alter in Jahren  | Personen mit Einkommen unter 700 EUR |             |             |             |                          |
|------------------|--------------------------------------|-------------|-------------|-------------|--------------------------|
|                  | insgesamt                            | männlich    | weiblich    | ausländisch | ausländisch zu insgesamt |
|                  |                                      | in %        |             | in %-Pkten  |                          |
| unter 50         | 48,0                                 | 47,4        | 48,6        | 57,8        | 9,8                      |
| 50 und älter     | 20,0                                 | 12,9        | 25,9        | 45,9        | 25,9                     |
| <b>insgesamt</b> | <b>37,5</b>                          | <b>35,5</b> | <b>39,4</b> | <b>55,0</b> | <b>17,5</b>              |

(Datenquelle: AfS Berlin-Brandenburg, Mikrozensus / Berechnung und Darstellung: SenGesUmV - I A -)

**Tabelle 2.3:**  
**Arbeitslose insgesamt und in der Altersgruppe der 50-Jährigen und Älteren in Berlin 2006 und 2007 (Stand: 31.12.)**  
**nach Bezirken**

|                            | insgesamt       |                 |                      | 50 Jahre und älter |                 |                      |
|----------------------------|-----------------|-----------------|----------------------|--------------------|-----------------|----------------------|
|                            | 2006<br>absolut | 2007<br>absolut | 2007 zu 2006<br>in % | 2006<br>absolut    | 2007<br>absolut | 2007 zu 2006<br>in % |
| Tempelhof-Schöneberg       | 23.209          | 18.963          | -18,3                | 5.500              | 3.985           | -27,5                |
| Mitte                      | 34.881          | 27.173          | -22,1                | 6.735              | 4.977           | -26,1                |
| Steglitz-Zehlendorf        | 12.744          | 10.027          | -21,3                | 3.218              | 2.392           | -25,7                |
| Reinickendorf              | 15.509          | 13.733          | -11,5                | 3.471              | 2.814           | -18,9                |
| Pankow                     | 26.116          | 22.901          | -12,3                | 4.864              | 4.012           | -17,5                |
| Spandau                    | 17.598          | 16.170          | -8,1                 | 4.319              | 3.689           | -14,6                |
| Charlottenburg-Wilmersdorf | 23.377          | 20.972          | -10,3                | 6.216              | 5.504           | -11,5                |
| Lichtenberg                | 22.126          | 19.642          | -11,2                | 4.984              | 4.482           | -10,1                |
| Friedrichshain-Kreuzberg   | 26.325          | 24.814          | -5,7                 | 4.379              | 4.044           | -7,7                 |
| Treptow-Köpenick           | 13.808          | 14.205          | 2,9                  | 3.358              | 3.114           | -7,3                 |
| Neukölln                   | 29.543          | 26.859          | -9,1                 | 5.165              | 4.846           | -6,2                 |
| Marzahn-Hellersdorf        | 24.225          | 22.885          | -5,5                 | 5.841              | 5.500           | -5,8                 |
| <b>Berlin</b>              | <b>269.461</b>  | <b>238.344</b>  | <b>-11,5</b>         | <b>58.050</b>      | <b>49.359</b>   | <b>-15,0</b>         |

(Datenquelle: Bundesagentur für Arbeit / Berechnung und Darstellung: SenGesUmV - I A -)

Eine Besonderheit im Vergleich der Altersgruppe der „Alten“ und der Bevölkerung insgesamt stellt der erlangte Schul- und Berufsabschluss dar. Den größten Unterschied gab es im Anteil derjenigen, die einen *Haupt- oder Volksschulabschluss* vorweisen können. Während 23 % der gesamten Bevölkerung 2006 diesen hatten, sind es bei der Altersgruppe der 65-Jährigen und Älteren fast 57 %. Die Gruppe der Ausländer und Ausländerinnen ab 65 Jahren hat nur zu 26 % einen solchen Schulabschluss.

Im Gegensatz dazu haben nur etwa 20 % der Altersgruppe 65 Jahre und älter die *Fachhochschulreife/Abitur* erlangt, während es bei der Gesamtbevölkerung in Berlin über 30 % sind. Die Anteile der Ausländer und Ausländerinnen entsprechen dabei in allen Altersgruppen etwa der der deutschen Bevölkerung. Deutliche Unterschiede gibt es in der Verteilung zwischen Männern und Frauen der höheren Altersgruppe: Die 65-jährigen und älteren Frauen hatten nur zu 13 % eine Fachhochschulreife/Abitur, während es bei den Männern in der gleichen Altersgruppe etwa 31 % waren (vgl. Tabelle 2.4).

In der Altersgruppe ab 65 Jahren haben Frauen seltener eine Fachhochschulreife/ Abitur als Männer

Auch bei hinsichtlich der *Berufsabschlüsse* gab es einen Wandel seit der Ausbildungszeit der Generation, die heute 65 Jahre und älter ist. Etwa die Hälfte der ab 65-Jährigen hat einen Abschluss in einer *Lehr- oder Anlernausbildung*, während dieser Anteil in der gesamten Bevölkerung in Berlin 2006 nur 37 % betrug.

Deutlich niedriger lag 2006 der Anteil in der ausländischen Berliner Bevölkerung. Hier hatten sowohl von den Älteren ab 65 Jahren als auch von allen ausländischen Personen nur knapp 20 % einen Abschluss in einer Lehr- oder Anlernausbildung.

Dagegen waren Personen *ohne beruflichen Abschluss* in der ausländischen Bevölkerung wesentlich häufiger anzutreffen als im berlinweiten Durchschnitt. Insgesamt lag der Anteil der Ausländer und Ausländerinnen ohne beruflichen Abschluss bei 48 %, der der 65-Jährigen und Älteren mit nichtdeutscher Staatsangehörigkeit sogar bei über 60 %. Von den Berlinerinnen und Berlinern insgesamt und auch in der Altersgruppe ab 65 Jahren war 2006 etwa jede vierte Person ohne beruflichen Abschluss.

60 % aller ausländischen Personen im Alter von 65 u. mehr Jahren haben keinen beruflichen Abschluss

Unterteilt man die Gruppe der Personen ohne beruflichen Abschluss in Männer und Frauen, so stellt man fest, dass 2006 in der Altersgruppe der 65-Jährigen und Älteren der Anteil ohne Abschluss bei den Frauen im Vergleich zu dem der Männer mehr als doppelt so hoch lag, während die geschlechtsspezifischen Anteile sich in der Gesamtbevölkerung nur noch um wenige Prozentpunkte unterschieden (vgl. Tabelle 2.4).

Tabelle 2.4:

Bevölkerung insgesamt und im Alter von 65 u. mehr Jahren in Berlin 2006 nach Geschlecht, Schul- und Berufsabschluss

| Abschluss                                       | Personen 65 Jahre u. älter |                |                | Bevölkerung insgesamt |                  |                  |
|---|----------------------------|----------------|----------------|-----------------------|------------------|------------------|
|   | insgesamt                  | männlich       | weiblich       | insgesamt             | männlich         | weiblich         |
|   | <i>Anteil in %</i>         |                |                |                       |                  |                  |
| <b>Schulabschluss</b>                           |                            |                |                |                       |                  |                  |
| Haupt-/ Volksschule                             | 56,8                       | 50,1           | 61,3           | 23,0                  | 21,8             | 24,2             |
| Polytechnische Oberschule der ehemaligen DDR    | 1,9                        | 1,8            | 2,0            | 8,1                   | 8,0              | 8,2              |
| Realschule                                      | 15,4                       | 12,4           | 17,3           | 18,0                  | 16,4             | 19,5             |
| Fachhochschulreife, Abitur                      | 20,2                       | 30,9           | 13,1           | 30,4                  | 32,6             | 28,4             |
| ohne Schulabschluss                             | 5,7                        | 4,7            | 6,3            | 5,0                   | 4,7              | 5,2              |
| noch nicht schulpflichtig, Schüler, ohne Angabe | /                          | -              | /              | 15,5                  | 16,5             | 14,6             |
| <b>Berufsabschluss</b>                          |                            |                |                |                       |                  |                  |
| mit Lehr-/Anlernausbildung                      | 51,0                       | 48,5           | 52,7           | 37,2                  | 36,2             | 38,1             |
| Fachschulabschluss                              | 9,4                        | 12,3           | 7,5            | 7,1                   | 6,4              | 7,7              |
| Fachhochschulabschluss                          | 4,3                        | 7,9            | 1,9            | 3,9                   | 4,9              | 2,9              |
| Hochschulabschluss                              | 10,3                       | 16,5           | 6,2            | 13,5                  | 14,8             | 12,2             |
| ohne beruflichen Ausbildungsabschluss           | 24,6                       | 14,6           | 31,2           | 26,7                  | 25,4             | 28,0             |
| Personen unter 15 Jahren, ohne Angabe           | 0,3                        | 0,2            | 0,4            | 11,6                  | 12,2             | 11,1             |
| <b>insgesamt</b>                                | <i>absolut</i>             |                |                | <b>3.395.188</b>      | <b>1.658.784</b> | <b>1.736.405</b> |
|   | <b>597.063</b>             | <b>239.333</b> | <b>357.730</b> |                       |                  |                  |

/ = Zahlenwert nicht sicher genug (absoluter Wert &lt; 5.000).

(Datenquelle: AfS Berlin-Brandenburg / Berechnung und Darstellung: SenGesUmV - I A -)

### 2.1.2.2 Leistungen nach dem 3. und 4. Kapitel des Sozialgesetzbuches (SGB) XII und nach dem Asylbewerberleistungsgesetz (AsylbLG)

#### *Hilfe zum Lebensunterhalt und Grundsicherung im Alter und bei Erwerbsminderung*

Seit dem 01.01.2005 erhalten Empfängerinnen und Empfänger von Hilfe zum Lebensunterhalt (HzL) und Grundsicherung im Alter und bei Erwerbsminderung Leistungen nach dem 3. und 4. Kapitel des Sozialgesetzbuches (SGB) XII. Diese Leistungen werden grundsätzlich nachrangig den Leistungen des SGB II für Grundsicherung für Arbeitssuchende und Sozialgeld gewährt (zu den Veränderungen in der Sozialgesetzgebung vgl. auch Schwerpunkt 2.1.2 aus Themenfeld 2 des Basisberichts 2006/2007). Im zweiten und dritten Jahr der neuen Gesetzgebung kann man davon ausgehen, dass die Überführung aller entsprechenden Fälle aus ehemals Hilfe zum Lebensunterhalt und Grundsicherungsgesetzes (GSiG) in die neuen Zuständigkeitsbereiche vollständig abgeschlossen und so eine Tendenz der Entwicklung ablesbar ist.

Die Leistungen für Asylbewerber und Asylbewerberinnen gemäß § 2 Asylbewerberleistungsgesetz (AsylbLG) sind an die Bestimmungen des SGB XII angepasst worden.

Durch eine zwischenzeitlich erfolgte Weiterentwicklung der Datenaufbereitung konnte die Qualität der Empfängerstatistiken weiter verbessert und die Empfängerzahlen für das Jahr 2006, im Vergleich zu denen im letzten Basisbericht, teilweise aktualisiert werden. Beeinflusst hat das insbesondere die HzL-Empfängerzahlen außerhalb von Einrichtungen. Diese sind nun mit 2.196 Menschen mehr deutlich höher angegeben als im letzten Basisbericht. Bei der Anzahl der Empfänger und Empfängerinnen von Grundsicherung gemäß SGB XII außerhalb von Einrichtungen (+70 Personen) hat sich die Zahl nur geringfügig erhöht.

#### *Empfängerinnen und Empfänger von Hilfe zum Lebensunterhalt*

Hilfe zum Lebensunterhalt außerhalb von Einrichtungen (nach Kapitel 3, SGB XII) erhielten am 31.12.2007 9.489 Menschen, was - verglichen mit den 9.429 Empfängern und Empfängerinnen am 31.12.2006 - einem geringfügigen Anstieg um 0,6 % gleichkommt. 2,8 von 1.000 Einwohnern bekamen somit jeweils am Ende der Jahre 2006 und 2007 Hilfe zum Lebensunterhalt.

Leicht rückläufige Zahlen gegenüber 2006 sind hingegen für den weiblichen wie den ausländischen Empfängerkreis zu verzeichnen: Unter den Hilfeempfangenden waren 2007 4.472 Frauen und 1.192 ausländische Personen. Ein Jahr zuvor waren es 4.541 Empfängerinnen und 1.299 Ausländerinnen und Ausländer. In beiden Jahren lag der Anteil der Frauen an allen Personen, die laufende Hilfe zum Lebensunterhalt erhielten, damit unter 50 %. Bei den ausländischen Personen betrug der Anteil an den HzL-Empfängern und -Empfängerinnen zum Ende des Jahres 2007 12,5 % und 2006 13,8 %.

HzL-Bezugszahlen bei weiblichen und ausländischen Empfangenden rückläufig

Die meisten Empfängerinnen und Empfänger von Hilfe zum Lebensunterhalt außerhalb von Einrichtungen lebten am 31.12.2007 in Charlottenburg-Wilmersdorf (1.296 Personen), Neukölln (1.227), Mitte (1.225) und Tempelhof-Schöneberg mit 982 Anspruchsberechtigten. Auch bei der Berechnung je 1.000 Einwohner nimmt Charlottenburg-Wilmersdorf mit einem Wert von 4,1 die Spitzenposition ein, gefolgt von Neukölln (4,0 je 1.000 Einwohner), Mitte (3,7 je 1.000 Einwohner) und - abweichend von der Rangfolge der absoluten Empfängerzahlen - Friedrichshain-Kreuzberg (3,3 je 1.000 Einwohner). Marzahn-Hellersdorf verzeichnete Ende 2007 mit 404 Empfängerinnen und Empfängern die wenigsten Menschen, die Hilfe zum Lebensunterhalt benötigten. Ebenso bei den Anteilen je 1.000 Einwohner weist der Bezirk mit 1,6 den kleinsten Wert auf.

Ein Rückgang der Empfängerzahlen war 2007 im Vergleich zu 2006 nur in den Bezirken Tempelhof-Schöneberg, Mitte, Spandau und Steglitz-Zehlendorf zu beobachten.

Zum 31.12.2006 sah die Rangfolge bei den Empfängerzahlen von Hilfe zum Lebensunterhalt außerhalb von Einrichtungen wie folgt aus: Den vordersten Platz nahm der Bezirk Mitte mit 1.386 Personen ein. Es folgten Charlottenburg-Wilmersdorf (1.263), Tempelhof-Schöneberg (1.199) und Neukölln (1.074). Das ist identisch mit der Rangfolge der je 1.000 Einwohner berechneten Empfängerquoten, bei denen Mitte mit 4,2 Anspruchsberechtigten je 1.000 Einwohner, Charlottenburg-Wilmersdorf mit 4,0, Tempelhof-Schöneberg mit 3,6 und Neukölln mit 3,5 die ersten Rangplätze belegen. Die Bezirke mit den geringsten Empfängerzahlen und Anteilen je 1000 im Bezirk Lebenden waren Treptow-Köpenick mit 310 Empfängern und Empfängerinnen und einer Quote von 1,3 je 1.000 Einwohner, Marzahn-Hellersdorf (Anzahl 391 / 1,6 je 1.000) und Lichtenberg (Anzahl 470 / 1,8 je 1.000) (vgl. Tabelle 2.2.24).

#### *Empfängerinnen und Empfänger von Grundsicherung im Alter und bei Erwerbsminderung*

Grundsicherung im Alter und bei Erwerbsminderung außerhalb von Einrichtungen empfangen 38.794 Personen Ende des Jahres 2006. Zum 31.12.2007 erhöhte sich die Zahl auf 43.030 ältere oder dauerhaft erwerbsgeminderte Berlinerinnen und Berliner. Das sind im Vergleich zu 2006 11 % mehr Personen, die Leistungen zur Sicherung ihres Lebensunterhaltes aus der Grundsicherung gemäß 4. Kapitel SGB XII beanspruchen. Der Anteil je 1.000 Einwohner betrug 2006 11,4 und 2007 waren es 12,6 von 1.000 Einwohnern, die Grundsicherung erhielten.

Zahl der Grundsicherung im Alter und bei Erwerbsminderung erhaltenden Personen weiter gestiegen

In der Grundsicherung waren am 31.12.2006 über 54 % der Empfangenden weiblichen Geschlechts (21.096) und ca. 15 % ausländischer Staatsangehörigkeit (5.851). Zum 31.12.2007 erfolgte bei den Frauen eine Steigerung um 9,6 % auf 23.129 Empfängerinnen und bei den ausländischen Personen war ein Zuwachs von 7,6 % auf 6.279 Personen zu beobachten. Der Anteil je 1.000 der Bevölkerung war bei den Empfängern und Empfängerinnen ab 65 Jahren mit 38,3 Ende 2006 und 40,6 Ende 2007 wesentlich größer als bei den unter 65-Jährigen.

Auch bei der Grundsicherung im Alter und bei Erwerbsminderung sind - wie bei der Hilfe zum Lebensunterhalt gesehen - zu beiden Stichtagen die Bezirke Mitte, Tempelhof-Schöneberg und Neukölln auf den vorderen Rängen in Bezug auf die Höhe der absoluten Zahlen zu finden.

Mit 5.524 Personen lebten Ende des Jahres 2007 in Mitte die meisten Grundsicherungsempfänger und -empfängerinnen. Ebenso hatten Tempelhof-Schöneberg mit 5.232 Personen, Neukölln (5.086) und Friedrichshain-Kreuzberg (4.757) hohe Empfängerzahlen. Bei den Anteilen der Anspruchsberechtigten je 1.000 Einwohner änderte sich die Rangfolge im Vergleich zu den Empfängerzahlen. Friedrichshain-Kreuzberg stand mit 17,8 je 1.000 Einwohner an erster Stelle, gefolgt von Mitte (16,8 je 1.000 Einwohner), Neukölln (16,6 je 1.000 Einwohner) und Tempelhof-Schöneberg (15,8 je 1.000 Einwohner).

2006 erhielten zum Stichtag 31.12. in Mitte mit 4.880, in Neukölln mit 4.783, in Tempelhof-Schöneberg mit 4.742 und in Friedrichshain-Kreuzberg mit 4.321 die meisten Personen Grundsicherung im Alter und bei Erwerbsminderung. Damit errechnete sich für Friedrichshain-Kreuzberg eine Quote von 16,3, für Neukölln von 15,7, für Mitte von 14,9 und für Tempelhof-Schöneberg von 14,3 Anspruchsberechtigten je 1.000 Einwohner. Die wenigsten Empfänger und Empfängerinnen von bedarfsorientierter Grundsicherung im Alter und bei Erwerbsminderung befanden sich 2006 wie 2007 zum jeweiligen Stichtag im Bezirk Treptow-Köpenick (1.615 bzw. 1.699). Das entspricht etwa einem Drittel der Empfängerzahl des Bezirks Mitte (vgl. Tabelle 2.2.24).

### *Empfängerinnen und Empfänger von Sozialleistungen nach dem 3. und 4. Kapitel des SGB XII*

Insgesamt empfangen am 31.12.2007 52.519 Menschen Sozialleistungen nach dem 3. und 4. Kapitel des SGB XII außerhalb von Einrichtungen zur Sicherung ihres Lebensunterhaltes. Gegenüber 2006 sind diese Empfängerzahlen um 9 % (4.296 Personen) gestiegen, wobei die Erhöhung der Zahl derer, die bedarfsorientierte Grundsicherung in Anspruch nehmen mussten (4.236 Personen), den Hauptanteil ausmacht. 15,4 von 1.000 Einwohnern waren Ende 2007 auf Leistungen nach dem 3. und 4. Kapitel SGB XII angewiesen, das bedeutet eine Erhöhung des Anteiles um 1,2 Prozentpunkte seit Ende 2006 (vgl. Tabelle 2.2.24).

### *Sozialleistungen im Alter*

#### *Ältere Empfängerinnen und Empfänger von Sozialleistungen nach dem 3. u. 4. Kapitel des SGB XII*

Auch ältere Menschen sind vermehrt auf Sozialleistungen nach dem 3. und 4. Kap. SGB XII angewiesen

Der demografische Wandel zeigt sich auch in den Empfängerzahlen von öffentlichen Sozialleistungen. Die Empfängerzahl bei den Sozialleistungen nach dem 3. und 4. Kapitel des SGB XII außerhalb von Einrichtungen (Hilfe zum Lebensunterhalt und bedarfsorientierte Grundsicherung im Alter und bei Erwerbsminderung) hat sich 2007 gegenüber 2006 bei den ab 50-Jährigen in allen nachfolgend beschriebenen Altersgruppen erhöht. So waren ca. 73 % der Empfänger und Empfängerinnen von Leistungen nach dem 3. und 4. Kapitel SGB XII außerhalb von Einrichtungen in Berlin 2006 wie 2007 50 Jahre und älter. Das waren zum Stichtag 31.12.2006 35.209 Personen und zum Stichtag 31.12.2007 bereits 38.253 Empfänger und Empfängerinnen. Dabei hatten in beiden Jahren mehr als 50 % dieses Empfängerkreises das Alter von 64 Jahren überschritten (vgl. Abbildung 2.7).

Die Empfängerzahl bei den Sozialleistungen nach dem 3. und 4. Kapitel des SGB XII außerhalb von Einrichtungen (Hilfe zum Lebensunterhalt und bedarfsorientierte Grundsicherung im Alter und bei Erwerbsminderung) hat sich 2007 gegenüber 2006 bei den ab 50-Jährigen in allen nachfolgend beschriebenen Altersgruppen erhöht. So waren ca. 73 % der Empfänger und Empfängerinnen von Leistungen nach dem 3. und 4. Kapitel SGB XII außerhalb von Einrichtungen in Berlin 2006 wie 2007 50 Jahre und älter. Das waren zum Stichtag 31.12.2006 35.209 Personen und zum Stichtag 31.12.2007 bereits 38.253 Empfänger und Empfängerinnen. Dabei hatten in beiden Jahren mehr als 50 % dieses Empfängerkreises das Alter von 64 Jahren überschritten (vgl. Abbildung 2.7).

**Abbildung 2.7:**  
Empfängerinnen und Empfänger von Leistungen gemäß 3. und 4. Kapitel SGB XII außerhalb von Einrichtungen in Berlin 2006 und 2007 nach ausgewählten Altersgruppen - in 1.000

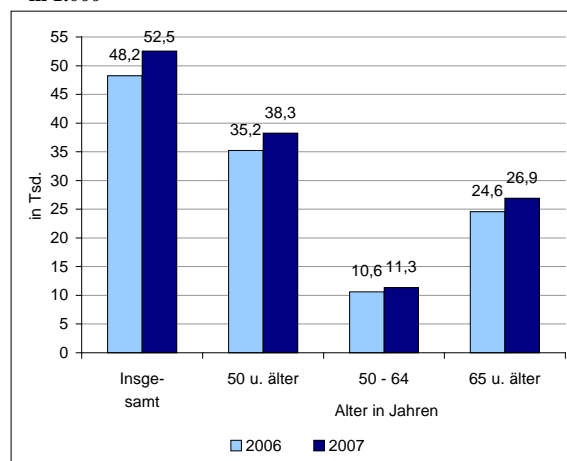

(Datenquelle: SenIntArbSoz Berlin, PROSOZ / Berechnung und Darstellung: SenGesUmV - I A -)



Bei den jungen Alten (50 bis 59 Jahre) bezogen Ende 2006 6.441 Personen und 2007 7.096 Personen Leistungen gemäß 3. und 4. Kapitel SGB XII. In der Gruppe der 60 bis 64-Jährigen gab es 2006 4.186 und 2007 4.218 Leistungsbeziehende. Die meisten der ab 50-jährigen Empfänger und Empfängerinnen

**Abbildung 2.8:**  
Leistungsempfangende gemäß 3. und 4. Kapitel SGB XII außerhalb von Einrichtungen im Alter von 50 und mehr Jahren in Berlin 2006 und 2007 nach Altersgruppen - in Tausend / je 1.000 Einwohner

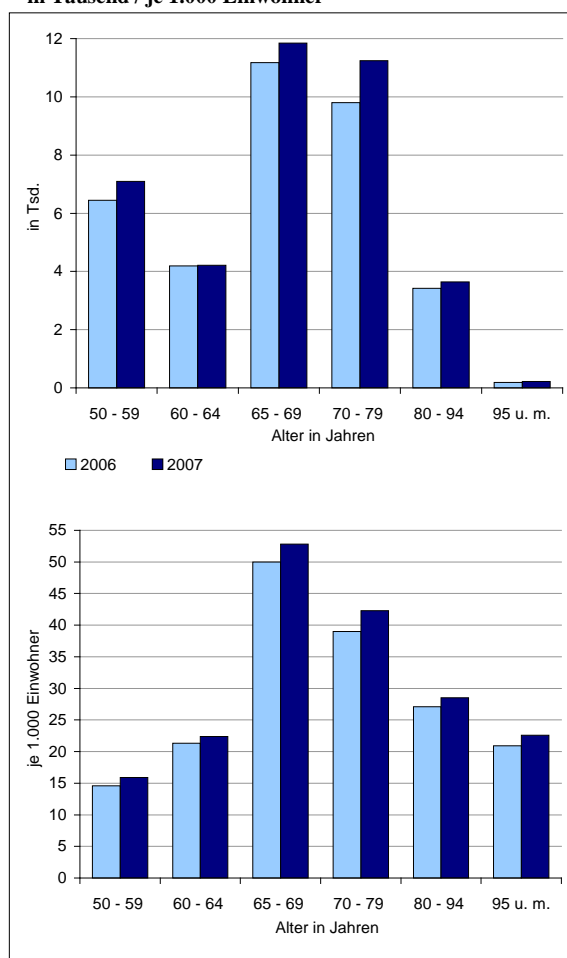

(Datenquelle: SenIntArbSoz Berlin, PROSOZ / Berechnung und Darstellung: SenGesUmV - I A -)

befanden sich zum Ende des Jahres 2006 bei den 65- bis 69-Jährigen (11.170). 2007 erhöhte sich dieser Empfängerkreis auf 11.841 und blieb damit weiterhin die größte Gruppe. Auch bei den Alten (70 bis 79 Jahre) war die Empfängerzahl mit 9.805 (31.12.2006) und 11.238 (31.12.2007) Personen recht hoch. Hier war vom Jahr 2006 zu 2007 mit einem Plus von rund 15 % der größte Zuwachs zu verzeichnen. Lässt man die Langlebigen (95-Jährige und Ältere) außer Betracht, so waren die Empfängerzahlen in der Gruppe der Hochbetagten (80 bis 94 Jahre) in beiden Jahren die niedrigsten. Sie zählten 2006 3.417 und 2007 3.643 Empfänger und Empfängerinnen. Die Empfängerkreise der über 95-Jährigen waren, bedingt durch die geringe Stärke dieser Altersgruppe in der Bevölkerung, mit 190 Personen Ende 2006 und 217 Personen Ende 2007 sehr klein und hatten damit nur geringen Einfluss auf die Gesamtempfängerzahl.

Bei den Empfängerquoten der Altersgruppen ab 50 Jahren ist es - wie auch bei den absoluten Zahlen - die Gruppe der 65- bis 69-Jährigen, die in beiden Jahren mit 50,0 je 1.000 Einwohner zum 31.12.2006 und 52,8 je 1.000 zum 31.12.2007 an der Spitze lag. Das bedeutet, dass etwa jede zwanzigste Person dieser Altersgruppe in Berlin Leistungen gemäß 3. und 4. Kapitel bezieht. In Friedrichshain-Kreuzberg und Mitte bekamen mehr als doppelt so viele Anspruchsberechtigte je 1.000 Einwohner diese Leistungen als im Berliner Durchschnitt. Das hat sich von 2006 zu 2007 nicht verändert. Auch die nächst höhere Gruppe der Alten (70 bis 79 Jahre) wies Ende der Jahre 2006 und 2007 berlinweit mit 39,0 bzw. 42,3 Leistungsempfangenden je 1.000 Einwohner noch hohe Empfängerquoten auf. Die niedrigsten Anteile

von Personen mit Hilfebezug waren Ende 2006 wie 2007 bei den 50- bis 59-Jährigen zu beobachten mit 14,6 und 15,9 je 1.000 Einwohner der Altersgruppe (vgl. Abbildung 2.8 und Tabelle 2.2.24 a).

### Ältere Empfängerinnen und Empfänger von Hilfe zum Lebensunterhalt

Hilfe zum Lebensunterhalt gemäß 3. Kapitel SGB XII außerhalb von Einrichtungen (HzL) in Berlin ist anderen Leistungen grundsätzlich nachrangig zu gewähren, sie ist also das letzte Glied in der Reihe der öffentlichen Sozialleistungen. Ab dem Alter von 50 Jahren steht HzL hauptsächlich Menschen zu, die vorübergehend erwerbsunfähig, im Vorruhestand mit niedriger Rente oder längerfristig erkrankt sind. Deshalb ist die Gruppe der ab 50-jährigen Empfänger und Empfängerinnen, die Hilfe zum Lebensunterhalt erhalten, auch relativ klein. Sie hatte in Berlin Ende des Jahres 2006 nur einen Anteil von 13 % an allen ab 50-jährigen Empfängern und Empfängerinnen von Leistungen nach dem

3. und 4. Kapitel SGB XII außerhalb von Einrichtungen (HzL und bedarfsorientierte Grundsicherung zusammen). Zum Jahresende 2007 verringerte sich dieser Anteil auf ca. 11,7 %.

Fast jede zweite der Personen mit Bezug von Hilfe zum Lebensunterhalt war 50 Jahre u. älter

Gemessen an der Gesamtzahl der HzL-Empfänger und -Empfängerinnen außerhalb von Einrichtungen waren Ende des Jahres 2006 48,8 % (4.589 Personen) und 2007 46,9 % (4.451 Personen) 50 Jahre und älter. Während man in der Gruppe der 50- bis 64-Jährigen einen Rückgang der *Empfängerzahlen* wie auch der Anteile je 1000 Einwohner der Altersgruppe von 2006 zu 2007 feststellen kann, erhöhten sich diese bei den ab 65-Jährigen.

Den prozentual größten Zuwachs (es handelt sich hier aber um recht kleine Absolutzahlen) hatten die als Alte und Hochbetagte bezeichneten Gruppen mit jeweils rund 25 %. Die Altersgruppe, in der die meisten der ab 50-jährigen Empfänger und Empfängerinnen zu verzeichnen waren, war zum Ende beider Jahre die der jungen Alten (1.804 am 31.12.2006 und 1.685 am 31.12.2007). Die Gruppe der 60- bis 64-Jährigen hatte mit 7,8 je 1.000 Einwohner Ende 2006 und 6,9 je 1.000 Einwohner Ende 2007 die weitaus höchsten *Empfängerquoten* (vgl. Tabelle 2.2.24 b).

#### *Ältere Empfängerinnen und Empfänger von Grundsicherung im Alter und bei Erwerbsminderung*

*Grundsicherungsleistungen außerhalb von Einrichtungen gemäß SGB XII* bezogen Ende 2006 30.620 Personen, die 50 Jahre und älter waren, das waren rund 87 % aller Empfänger und Empfängerinnen von Leistungen nach dem 3. und 4. Kapitel SGB XII außerhalb von Einrichtungen (HzL und bedarfsorientierte Grundsicherung zusammen) in Berlin in der gleichen Altersspanne. Ende des Jahres 2007 waren es 33.802 Personen, welches einem Anteil von ca. 88,3 % entspricht.

Bezogen auf die Gesamtheit der Bezieher und Bezieherinnen von Grundsicherungsleistungen außerhalb von Einrichtungen gemäß SGB XII nahmen die, die 50 Jahre und älter waren, am Jahresende 2006 und 2007 jeweils einen Anteil von rund 79 % ein.

In der Altersspanne 50 bis 64 Jahre befinden sich insbesondere Personen, die dauerhaft erwerbsgemindert sind, d. h. nicht mehr als drei Stunden am Tag arbeiten können. Bei den ab 65-Jährigen handelt es sich um Menschen, die aus dem Erwerbsleben ausgeschieden sind und deren Einkommen und Vermögen zur Sicherung des Lebensunterhaltes nicht ausreicht.

Inanspruchnahme von Grundsicherungsleistungen zu 79 % durch Personen ab 50 Jahren

Im Altersbereich der 50- bis 59-Jährigen erhöhten sich die *Empfängerzahlen* 2007 im Vergleich zu 2006 mit 774 auf 5.411 Personen (+16,8 %) am meisten. In der Altersgruppe der Alten (70 bis 79 Jahre) befanden sich Ende 2007 1.334 Personen mehr als 2006, was einer Steigerung von 14,2 % gleichkommt. Auch bei den ab 95-Jährigen nahmen die *Empfängerzahlen* vom 31.12.2006 zum 31.12.2007 um 14,8 % zu. Die *Empfängerzahlen* waren hier allerdings sehr gering. Die meisten der ab 50-jährigen Empfänger und Empfängerinnen waren im Alter von 65 bis 69 Jahren (10.444 Personen Ende 2006 und 11.035 zum Jahresende 2007). Auch waren hier die *Empfängerquoten* bezogen auf je 1.000 Einwohner dieser Altersgruppe in beiden Jahren (48,8 und 49,2) am höchsten. Insgesamt war in den Altersgruppen ab 65 Jahre eine wesentlich größere Leistungsanspruchnahme festzustellen - Ende 2006 und 2007 im Durchschnitt 38,3 bzw. 40,6 je 1.000 Einwohner - als bei den 50- bis 64-Jährigen mit *Empfängerquoten* von 11,4 bzw. 13,1 je 1.000 Einwohner jeweils am 31.12. der beiden betrachteten Jahre. Das auffällig niedrigere Ausmaß der Inanspruchnahme bei unter 65-Jährigen ist bedingt durch die oben beschriebenen Voraussetzungen der Leistungsgewährung (vgl. Tabelle 2.2.24 c).

#### *Regelleistungen nach Asylbewerberleistungsgesetz*

Asylbewerber und Asylbewerberinnen erhalten Regelleistungen nach § 2 und 3 des Asylbewerberleistungsgesetzes (AsylbG). Der *Rückgang der Empfängerzahlen* hat sich auch 2007 weiter fortgesetzt. Während am 31.12.2006 noch 13.090 Personen Leistungen nach AsylbG erhielten, reduzierte sich die

Zahl der Leistungsempfängenden zum 31.12.2007 weiter um fast 10 % auf 11.824. Der Anteil an Frauen und Männern war mit 39 % und 61 % in beiden Jahren gleich. 2007 war der Rückgang der Zahl der unter 18-Jährigen mit Asylbewerberregelleistungsbezug mit rund 12 % größer als in der Altersgruppe der über 18-Jährigen mit ca. 8 % (vgl. Tabelle 2.2.25).

## 2.2 Tabellen

### Bevölkerung

#### ● Bevölkerung nach Strukturmerkmalen

**Tabelle 2.2.1:**  
Bevölkerung in Berlin 1991 - 2007  
nach Geschlecht, Ausländeranteil und Bezirken

Indikator 2.1

| Bezirk / Jahr                                       | Bevölkerung am 31.12. |                 |           |            |                     |                 | Durchschnittliche Bevölkerung |           |            |                     |                 |  |
|---|-----------------------|-----------------|-----------|------------|---------------------|-----------------|-------------------------------|-----------|------------|---------------------|-----------------|--|
|   | weiblich              |                 | männlich  | ins-gesamt | darunter: Ausländer |                 | weiblich                      | männlich  | ins-gesamt | darunter: Ausländer |                 |  |
|   | absolut               | % <sup>1)</sup> |           |            | absolut             | % <sup>1)</sup> |                               |           |            | absolut             | % <sup>1)</sup> |  |
| <b>Berlin</b>                                       |                       |                 |           |            |                     |                 |                               |           |            |                     |                 |  |
| 1991  | 1.805.784             | 52,4            | 1.640.247 | 3.446.031  | 340.046             | 9,9             | 1.804.067                     | 1.634.767 | 3.438.834  | 326.450             | 9,5             |  |
| 1992  | 1.809.277             | 52,2            | 1.656.471 | 3.465.748  | 371.577             | 10,7            | 1.806.620                     | 1.647.979 | 3.454.599  | 353.799             | 10,2            |  |
| 1993  | 1.810.411             | 52,1            | 1.664.981 | 3.475.392  | 393.044             | 11,3            | 1.809.314                     | 1.661.263 | 3.470.577  | 381.449             | 11,0            |  |
| 1994  | 1.803.361             | 51,9            | 1.668.648 | 3.472.009  | 406.705             | 11,7            | 1.808.085                     | 1.669.142 | 3.477.227  | 401.564             | 11,5            |  |
| 1995  | 1.797.140             | 51,8            | 1.674.278 | 3.471.418  | 425.129             | 12,2            | 1.799.606                     | 1.671.397 | 3.471.003  | 414.453             | 11,9            |  |
| 1996  | 1.785.708             | 51,6            | 1.673.055 | 3.458.763  | 435.094             | 12,6            | 1.791.631                     | 1.674.893 | 3.466.524  | 430.456             | 12,4            |  |
| 1997  | 1.766.289             | 51,6            | 1.659.470 | 3.425.759  | 432.990             | 12,6            | 1.776.703                     | 1.668.330 | 3.445.033  | 434.745             | 12,6            |  |
| 1998  | 1.750.304             | 51,5            | 1.648.518 | 3.398.822  | 431.654             | 12,7            | 1.758.786                     | 1.655.507 | 3.414.293  | 432.489             | 12,7            |  |
| 1999  | 1.742.092             | 51,4            | 1.644.575 | 3.386.667  | 433.562             | 12,8            | 1.745.844                     | 1.647.480 | 3.393.324  | 433.369             | 12,8            |  |
| 2000  | 1.738.635             | 51,4            | 1.643.534 | 3.382.169  | 434.268             | 12,8            | 1.740.142                     | 1.643.996 | 3.384.147  | 432.956             | 12,8            |  |
| 2001  | 1.740.265             | 51,4            | 1.648.169 | 3.388.434  | 440.777             | 13,0            | 1.739.184                     | 1.645.967 | 3.385.147  | 436.690             | 12,9            |  |
| 2002  | 1.740.954             | 51,3            | 1.651.471 | 3.392.425  | 444.774             | 13,1            | 1.740.703                     | 1.649.590 | 3.390.291  | 441.637             | 13,0            |  |
| 2003  | 1.737.274             | 51,3            | 1.651.203 | 3.388.477  | 447.325             | 13,2            | 1.739.580                     | 1.651.933 | 3.391.513  | 445.103             | 13,1            |  |
| 2004  | 1.734.771             | 51,2            | 1.653.057 | 3.387.828  | 454.545             | 13,4            | 1.735.712                     | 1.651.829 | 3.387.545  | 449.418             | 13,3            |  |
| 2005  | 1.735.546             | 51,1            | 1.659.643 | 3.395.189  | 466.518             | 13,7            | 1.735.156                     | 1.656.626 | 3.391.791  | 459.538             | 13,5            |  |
| 2006  | 1.738.284             | 51,1            | 1.665.753 | 3.404.037  | 472.653             | 13,9            | 1.736.873                     | 1.663.032 | 3.399.900  | 469.359             | 13,8            |  |
| 2007  | 1.744.029             | 51,1            | 1.672.226 | 3.416.255  | 476.966             | 14,0            | 1.739.933                     | 1.667.689 | 3.407.626  | 473.335             | 13,9            |  |
| <b>Mitte (bis 2000: Mitte, Tiergarten, Wedding)</b> |                       |                 |           |            |                     |                 |                               |           |            |                     |                 |  |
| 1991  | 174.356               | 50,9            | 167.860   | 342.216    | 63.841              | 18,7            | 173.457                       | 167.200   | 340.657    | 61.655              | 18,1            |  |
| 1992  | 176.065               | 50,8            | 170.410   | 346.475    | 69.479              | 20,1            | 175.249                       | 169.262   | 344.511    | 66.442              | 19,3            |  |
| 1993  | 175.833               | 50,8            | 170.413   | 346.246    | 71.994              | 20,8            | 175.904                       | 170.453   | 346.357    | 70.366              | 20,3            |  |
| 1994  | 173.704               | 50,7            | 168.965   | 342.669    | 73.214              | 21,4            | 174.897                       | 170.057   | 344.954    | 72.894              | 21,1            |  |
| 1995  | 172.000               | 50,4            | 168.985   | 340.985    | 76.736              | 22,5            | 172.945                       | 168.916   | 341.861    | 74.688              | 21,8            |  |
| 1996  | 169.464               | 50,2            | 167.978   | 337.442    | 79.634              | 23,6            | 170.801                       | 168.587   | 339.388    | 78.167              | 23,0            |  |
| 1997  | 165.060               | 50,0            | 164.903   | 329.963    | 79.998              | 24,2            | 167.313                       | 166.721   | 334.034    | 80.043              | 24,0            |  |
| 1998  | 161.502               | 49,8            | 162.810   | 324.312    | 81.245              | 25,1            | 163.249                       | 164.290   | 327.539    | 80.810              | 24,7            |  |
| 1999  | 159.355               | 49,6            | 161.722   | 321.077    | 82.478              | 25,7            | 160.452                       | 162.446   | 322.898    | 82.145              | 25,4            |  |
| 2000  | 158.622               | 49,5            | 161.601   | 320.223    | 83.476              | 26,1            | 158.914                       | 161.723   | 320.662    | 82.935              | 25,9            |  |
| 2001  | 159.262               | 49,5            | 162.651   | 321.913    | 86.132              | 26,8            | 158.875                       | 161.992   | 320.878    | 84.669              | 26,4            |  |
| 2002  | 159.360               | 49,4            | 163.517   | 322.877    | 87.536              | 27,1            | 159.332                       | 163.246   | 322.577    | 86.886              | 26,9            |  |
| 2003  | 158.187               | 49,3            | 162.502   | 320.689    | 86.792              | 27,1            | 158.728                       | 162.703   | 321.431    | 86.558              | 26,9            |  |
| 2004  | 157.792               | 49,2            | 163.002   | 320.794    | 88.942              | 27,7            | 157.839                       | 162.583   | 320.426    | 87.596              | 27,3            |  |
| 2005  | 158.000               | 49,0            | 164.744   | 322.744    | 91.408              | 28,3            | 157.928                       | 163.980   | 321.895    | 90.206              | 28,0            |  |
| 2006  | 159.024               | 48,7            | 167.398   | 326.422    | 93.796              | 28,7            | 158.508                       | 166.164   | 324.670    | 92.499              | 28,5            |  |
| 2007  | 159.716               | 48,6            | 168.712   | 328.428    | 94.029              | 28,6            | 159.300                       | 168.042   | 327.343    | 94.042              | 28,7            |  |

noch Tabelle 2.2.1:

| Bezirk /<br>Jahr   | Bevölkerung am 31.12. |      |          |                |                        |      | Durchschnittliche Bevölkerung |          |                |                        |      |  |
|--|-----------------------|------|----------|----------------|------------------------|------|-------------------------------|----------|----------------|------------------------|------|--|
|  | weiblich              |      | männlich | ins-<br>gesamt | darunter:<br>Ausländer |      | weiblich                      | männlich | ins-<br>gesamt | darunter:<br>Ausländer |      |  |
|  | absolut               | % 1) |          |                | absolut                | % 1) |                               |          |                | absolut                | % 1) |  |
| <b>Friedrichshain-Kreuzberg</b>                              |                       |      |          |                |                        |      |                               |          |                |                        |      |  |
| 1991   | 132.804               | 50,6 | 129.830  | 262.634        | 49.280                 | 18,8 | 132.854                       | 129.367  | 262.221        | 47.474                 | 18,1 |  |
| 1992   | 132.470               | 50,3 | 130.870  | 263.340        | 51.415                 | 19,5 | 132.354                       | 129.998  | 262.352        | 50.022                 | 19,1 |  |
| 1993   | 132.724               | 50,2 | 131.875  | 264.599        | 53.948                 | 20,4 | 132.581                       | 131.412  | 263.993        | 52.334                 | 19,8 |  |
| 1994   | 131.838               | 50,0 | 132.026  | 263.864        | 55.510                 | 21,0 | 132.268                       | 132.014  | 264.282        | 54.699                 | 20,7 |  |
| 1995   | 130.225               | 49,7 | 131.949  | 262.174        | 57.373                 | 21,9 | 131.209                       | 132.064  | 263.273        | 56.341                 | 21,4 |  |
| 1996   | 128.528               | 49,5 | 130.953  | 259.481        | 58.565                 | 22,6 | 129.527                       | 131.596  | 261.123        | 57.939                 | 22,2 |  |
| 1997   | 125.733               | 49,3 | 129.072  | 254.805        | 58.808                 | 23,1 | 127.019                       | 130.198  | 257.217        | 58.779                 | 22,9 |  |
| 1998   | 123.126               | 49,2 | 126.992  | 250.118        | 57.798                 | 23,1 | 124.537                       | 128.040  | 252.577        | 58.376                 | 23,1 |  |
| 1999   | 122.226               | 49,2 | 126.365  | 248.591        | 56.401                 | 22,7 | 122.581                       | 126.680  | 249.261        | 57.262                 | 23,0 |  |
| 2000   | 122.995               | 49,2 | 127.199  | 250.194        | 56.053                 | 22,4 | 122.554                       | 126.649  | 249.203        | 55.934                 | 22,4 |  |
| 2001   | 123.911               | 49,2 | 127.858  | 251.769        | 56.218                 | 22,3 | 123.383                       | 127.567  | 250.950        | 55.980                 | 22,3 |  |
| 2002   | 124.908               | 49,2 | 129.220  | 254.128        | 56.865                 | 22,4 | 124.319                       | 128.432  | 252.765        | 56.368                 | 22,3 |  |
| 2003   | 125.557               | 49,1 | 130.401  | 255.958        | 57.457                 | 22,4 | 125.365                       | 129.874  | 255.239        | 57.125                 | 22,4 |  |
| 2004   | 126.605               | 49,0 | 131.889  | 258.494        | 58.319                 | 22,6 | 126.053                       | 131.111  | 257.166        | 57.740                 | 22,5 |  |
| 2005   | 128.127               | 48,9 | 133.684  | 261.811        | 59.385                 | 22,7 | 127.213                       | 132.720  | 259.934        | 58.610                 | 22,5 |  |
| 2006   | 130.019               | 48,9 | 135.838  | 265.857        | 59.987                 | 22,6 | 129.098                       | 134.737  | 263.826        | 59.719                 | 22,6 |  |
| 2007   | 130.995               | 48,9 | 136.924  | 267.919        | 60.215                 | 22,5 | 130.460                       | 136.413  | 266.862        | 60.148                 | 22,5 |  |
| <b>Pankow (bis 2000: Prenzlauer Berg, Weißensee, Pankow)</b> |                       |      |          |                |                        |      |                               |          |                |                        |      |  |
| 1991   | 160.631               | 53,0 | 142.711  | 303.342        | 5.311                  | 1,8  | 160.963                       | 141.844  | 302.807        | 4.420                  | 1,5  |  |
| 1992   | 160.428               | 52,5 | 145.356  | 305.784        | 7.999                  | 2,6  | 160.523                       | 144.052  | 304.575        | 6.463                  | 2,1  |  |
| 1993   | 160.393               | 52,0 | 148.008  | 308.401        | 10.852                 | 3,5  | 160.411                       | 146.823  | 307.234        | 9.617                  | 3,1  |  |
| 1994   | 160.343               | 51,7 | 149.922  | 310.265        | 12.739                 | 4,1  | 160.538                       | 149.124  | 309.662        | 11.885                 | 3,8  |  |
| 1995   | 160.326               | 51,4 | 151.806  | 312.132        | 15.056                 | 4,8  | 160.197                       | 151.112  | 311.309        | 14.047                 | 4,5  |  |
| 1996   | 161.669               | 51,1 | 154.898  | 316.567        | 16.824                 | 5,3  | 160.902                       | 153.540  | 314.442        | 16.127                 | 5,1  |  |
| 1997   | 163.491               | 50,8 | 158.145  | 321.636        | 17.560                 | 5,5  | 162.837                       | 157.025  | 319.862        | 17.566                 | 5,5  |  |
| 1998   | 165.503               | 50,7 | 160.791  | 326.294        | 17.600                 | 5,4  | 164.522                       | 159.707  | 324.229        | 17.567                 | 5,4  |  |
| 1999   | 168.156               | 50,7 | 163.644  | 331.800        | 18.624                 | 5,6  | 166.792                       | 162.266  | 329.058        | 18.010                 | 5,5  |  |
| 2000   | 170.900               | 50,7 | 166.031  | 336.931        | 18.953                 | 5,6  | 169.579                       | 164.974  | 334.509        | 18.995                 | 5,7  |  |
| 2001   | 172.934               | 50,6 | 168.635  | 341.569        | 19.782                 | 5,8  | 171.956                       | 167.423  | 339.373        | 19.259                 | 5,7  |  |
| 2002   | 175.187               | 50,7 | 170.419  | 345.606        | 20.252                 | 5,9  | 174.024                       | 169.438  | 343.460        | 19.760                 | 5,8  |  |
| 2003   | 176.045               | 50,6 | 171.698  | 347.743        | 21.028                 | 6,0  | 175.662                       | 171.325  | 346.987        | 20.666                 | 6,0  |  |
| 2004   | 177.024               | 50,5 | 173.462  | 350.486        | 22.373                 | 6,4  | 176.625                       | 172.588  | 349.210        | 21.566                 | 6,2  |  |
| 2005   | 178.438               | 50,4 | 175.472  | 353.910        | 24.259                 | 6,9  | 177.702                       | 174.456  | 352.170        | 23.242                 | 6,6  |  |
| 2006   | 180.701               | 50,4 | 177.509  | 358.210        | 26.208                 | 7,3  | 179.469                       | 176.459  | 355.944        | 25.161                 | 7,1  |  |
| 2007   | 183.578               | 50,5 | 180.023  | 363.601        | 27.780                 | 7,6  | 182.109                       | 178.702  | 360.810        | 26.822                 | 7,4  |  |
| <b>Charlottenburg-Wilmersdorf</b>                            |                       |      |          |                |                        |      |                               |          |                |                        |      |  |
| 1991   | 178.670               | 53,9 | 152.708  | 331.378        | 42.176                 | 12,7 | 178.784                       | 153.051  | 331.835        | 41.156                 | 12,4 |  |
| 1992   | 177.826               | 53,9 | 152.364  | 330.190        | 44.712                 | 13,5 | 178.171                       | 152.451  | 330.622        | 43.199                 | 13,1 |  |
| 1993   | 177.218               | 53,8 | 152.428  | 329.646        | 47.231                 | 14,3 | 177.317                       | 152.380  | 329.697        | 45.828                 | 13,9 |  |
| 1994   | 175.442               | 53,7 | 150.982  | 326.424        | 46.755                 | 14,3 | 176.560                       | 151.928  | 328.488        | 47.254                 | 14,4 |  |
| 1995   | 174.188               | 53,6 | 150.604  | 324.792        | 47.438                 | 14,6 | 174.936                       | 150.736  | 325.672        | 46.946                 | 14,4 |  |
| 1996   | 172.488               | 53,5 | 149.825  | 322.313        | 47.852                 | 14,8 | 173.367                       | 150.365  | 323.732        | 47.846                 | 14,8 |  |
| 1997   | 170.870               | 53,5 | 148.506  | 319.376        | 47.937                 | 15,0 | 171.653                       | 149.201  | 320.854        | 47.855                 | 14,9 |  |
| 1998   | 170.335               | 53,4 | 148.734  | 319.069        | 48.571                 | 15,2 | 170.794                       | 148.820  | 319.614        | 48.305                 | 15,1 |  |
| 1999   | 169.176               | 53,3 | 148.385  | 317.561        | 49.073                 | 15,5 | 169.845                       | 148.722  | 318.567        | 48.822                 | 15,3 |  |
| 2000   | 168.378               | 53,2 | 147.825  | 316.203        | 49.826                 | 15,8 | 168.561                       | 147.967  | 316.531        | 49.156                 | 15,5 |  |
| 2001   | 168.171               | 53,2 | 147.935  | 316.106        | 50.969                 | 16,1 | 168.224                       | 147.931  | 316.133        | 50.330                 | 15,9 |  |
| 2002   | 167.944               | 53,2 | 147.593  | 315.537        | 51.997                 | 16,5 | 168.132                       | 147.803  | 315.932        | 51.422                 | 16,3 |  |
| 2003   | 167.497               | 53,1 | 147.765  | 315.262        | 52.749                 | 16,7 | 167.772                       | 147.742  | 315.514        | 52.332                 | 16,6 |  |
| 2004   | 166.802               | 53,0 | 147.910  | 314.712        | 53.197                 | 16,9 | 167.194                       | 147.837  | 315.020        | 52.829                 | 16,8 |  |
| 2005   | 166.671               | 52,9 | 148.409  | 315.080        | 54.435                 | 17,3 | 166.812                       | 148.203  | 315.009        | 53.657                 | 17,0 |  |
| 2006   | 166.665               | 52,8 | 148.892  | 315.557        | 55.375                 | 17,5 | 166.672                       | 148.559  | 315.239        | 54.809                 | 17,4 |  |
| 2007   | 167.254               | 52,8 | 149.633  | 316.887        | 56.548                 | 17,8 | 166.782                       | 149.136  | 315.916        | 55.775                 | 17,7 |  |

noch Tabelle 2.2.1:

| Bezirk /<br>Jahr            | Bevölkerung am 31.12. |                 |          |                |                        |                 | Durchschnittliche Bevölkerung |          |                |                        |                 |  |
|-----------------------------|-----------------------|-----------------|----------|----------------|------------------------|-----------------|-------------------------------|----------|----------------|------------------------|-----------------|--|
|                             | weiblich              |                 | männlich | ins-<br>gesamt | darunter:<br>Ausländer |                 | weiblich                      | männlich | ins-<br>gesamt | darunter:<br>Ausländer |                 |  |
|                             | absolut               | % <sup>1)</sup> |          |                | absolut                | % <sup>1)</sup> |                               |          |                | absolut                | % <sup>1)</sup> |  |
| <b>Spandau</b>              |                       |                 |          |                |                        |                 |                               |          |                |                        |                 |  |
| 1991                        | 116.821               | 52,3            | 106.435  | 223.256        | 26.933                 | 12,1            | 116.507                       | 106.127  | 222.634        | 26.098                 | 11,7            |  |
| 1992                        | 116.950               | 52,2            | 106.902  | 223.852        | 28.962                 | 12,9            | 116.752                       | 106.548  | 223.300        | 27.724                 | 12,4            |  |
| 1993                        | 116.718               | 52,3            | 106.402  | 223.120        | 28.603                 | 12,8            | 116.659                       | 106.472  | 223.131        | 28.552                 | 12,8            |  |
| 1994                        | 116.682               | 52,3            | 106.516  | 223.198        | 28.718                 | 12,9            | 116.748                       | 106.489  | 223.237        | 28.675                 | 12,8            |  |
| 1995                        | 116.932               | 52,1            | 107.491  | 224.423        | 29.735                 | 13,2            | 116.732                       | 106.966  | 223.698        | 29.244                 | 13,1            |  |
| 1996                        | 116.713               | 51,9            | 108.161  | 224.874        | 30.365                 | 13,5            | 116.836                       | 107.937  | 224.773        | 30.120                 | 13,4            |  |
| 1997                        | 116.705               | 51,9            | 108.107  | 224.812        | 29.723                 | 13,2            | 116.762                       | 108.309  | 225.071        | 30.225                 | 13,4            |  |
| 1998                        | 115.999               | 51,8            | 107.776  | 223.775        | 29.073                 | 13,0            | 116.492                       | 108.018  | 224.510        | 29.403                 | 13,1            |  |
| 1999                        | 115.654               | 51,9            | 107.328  | 222.982        | 27.988                 | 12,6            | 115.847                       | 107.778  | 223.625        | 28.815                 | 12,9            |  |
| 2000                        | 116.124               | 51,9            | 107.774  | 223.898        | 27.680                 | 12,4            | 115.979                       | 107.492  | 223.483        | 27.723                 | 12,4            |  |
| 2001                        | 116.760               | 51,9            | 108.258  | 225.018        | 27.768                 | 12,3            | 116.523                       | 108.078  | 224.587        | 27.759                 | 12,4            |  |
| 2002                        | 117.202               | 51,9            | 108.826  | 226.028        | 27.825                 | 12,3            | 117.010                       | 108.580  | 225.587        | 27.768                 | 12,3            |  |
| 2003                        | 117.096               | 51,8            | 108.963  | 226.059        | 27.834                 | 12,3            | 117.206                       | 108.933  | 226.139        | 27.777                 | 12,3            |  |
| 2004                        | 116.759               | 51,7            | 108.922  | 225.681        | 27.877                 | 12,4            | 116.862                       | 108.941  | 225.804        | 27.778                 | 12,3            |  |
| 2005                        | 116.131               | 51,6            | 108.911  | 225.042        | 28.361                 | 12,6            | 116.473                       | 108.946  | 225.422        | 28.013                 | 12,4            |  |
| 2006                        | 115.660               | 51,6            | 108.644  | 224.304        | 28.057                 | 12,5            | 115.875                       | 108.747  | 224.619        | 28.146                 | 12,5            |  |
| 2007                        | 115.367               | 51,6            | 108.285  | 223.652        | 27.320                 | 12,2            | 115.544                       | 108.497  | 224.035        | 27.663                 | 12,3            |  |
| <b>Steglitz-Zehlendorf</b>  |                       |                 |          |                |                        |                 |                               |          |                |                        |                 |  |
| 1991                        | 157.362               | 54,6            | 130.957  | 288.319        | 20.607                 | 7,1             | 157.326                       | 131.291  | 288.617        | 20.163                 | 7,0             |  |
| 1992                        | 157.614               | 54,5            | 131.397  | 289.011        | 22.412                 | 7,8             | 157.328                       | 131.057  | 288.385        | 21.410                 | 7,4             |  |
| 1993                        | 158.212               | 54,5            | 132.210  | 290.422        | 24.128                 | 8,3             | 157.910                       | 131.828  | 289.738        | 23.371                 | 8,1             |  |
| 1994                        | 158.067               | 54,4            | 132.684  | 290.751        | 25.098                 | 8,6             | 158.226                       | 132.588  | 290.814        | 24.714                 | 8,5             |  |
| 1995                        | 158.296               | 54,3            | 133.228  | 291.524        | 26.014                 | 8,9             | 158.211                       | 132.958  | 291.169        | 25.464                 | 8,7             |  |
| 1996                        | 158.164               | 54,2            | 133.870  | 292.034        | 26.356                 | 9,0             | 158.265                       | 133.643  | 291.908        | 26.135                 | 9,0             |  |
| 1997                        | 157.348               | 54,2            | 132.963  | 290.311        | 26.040                 | 9,0             | 157.678                       | 133.443  | 291.121        | 26.098                 | 9,0             |  |
| 1998                        | 156.680               | 54,2            | 132.408  | 289.088        | 25.956                 | 9,0             | 156.997                       | 132.685  | 289.682        | 25.842                 | 8,9             |  |
| 1999                        | 156.258               | 54,2            | 132.085  | 288.343        | 25.651                 | 8,9             | 156.303                       | 132.208  | 288.511        | 25.810                 | 8,9             |  |
| 2000                        | 156.242               | 54,2            | 132.013  | 288.255        | 25.845                 | 9,0             | 156.216                       | 131.943  | 288.168        | 25.618                 | 8,9             |  |
| 2001                        | 156.167               | 54,1            | 132.402  | 288.569        | 25.771                 | 8,9             | 156.131                       | 132.250  | 288.389        | 25.684                 | 8,9             |  |
| 2002                        | 155.931               | 54,1            | 132.440  | 288.371        | 26.062                 | 9,0             | 156.015                       | 132.302  | 288.318        | 25.804                 | 8,9             |  |
| 2003                        | 155.683               | 54,0            | 132.737  | 288.420        | 26.530                 | 9,2             | 155.787                       | 132.585  | 288.372        | 26.177                 | 9,1             |  |
| 2004                        | 155.539               | 53,9            | 132.982  | 288.521        | 27.072                 | 9,4             | 155.547                       | 132.927  | 288.471        | 26.680                 | 9,2             |  |
| 2005                        | 155.490               | 53,9            | 133.180  | 288.670        | 27.775                 | 9,6             | 155.484                       | 133.124  | 288.609        | 27.357                 | 9,5             |  |
| 2006                        | 155.438               | 53,9            | 133.137  | 288.575        | 28.072                 | 9,7             | 155.368                       | 133.084  | 288.467        | 27.752                 | 9,6             |  |
| 2007                        | 156.324               | 53,8            | 133.981  | 290.305        | 28.839                 | 9,9             | 155.657                       | 133.382  | 289.039        | 28.256                 | 9,8             |  |
| <b>Tempelhof-Schöneberg</b> |                       |                 |          |                |                        |                 |                               |          |                |                        |                 |  |
| 1991                        | 183.162               | 53,1            | 162.053  | 345.215        | 43.796                 | 12,7            | 182.751                       | 161.635  | 344.386        | 42.474                 | 12,3            |  |
| 1992                        | 183.584               | 53,0            | 162.762  | 346.346        | 46.151                 | 13,3            | 183.222                       | 162.251  | 345.473        | 44.625                 | 12,9            |  |
| 1993                        | 183.731               | 52,9            | 163.621  | 347.352        | 48.368                 | 13,9            | 183.636                       | 163.318  | 346.954        | 47.150                 | 13,6            |  |
| 1994                        | 183.003               | 52,8            | 163.528  | 346.531        | 49.434                 | 14,3            | 183.494                       | 163.794  | 347.288        | 49.034                 | 14,1            |  |
| 1995                        | 182.247               | 52,8            | 163.123  | 345.370        | 50.377                 | 14,6            | 182.519                       | 163.206  | 345.725        | 49.694                 | 14,4            |  |
| 1996                        | 181.245               | 52,7            | 162.957  | 344.202        | 50.950                 | 14,8            | 181.793                       | 163.070  | 344.863        | 50.668                 | 14,7            |  |
| 1997                        | 179.164               | 52,6            | 161.630  | 340.794        | 49.928                 | 14,7            | 180.174                       | 162.413  | 342.587        | 50.401                 | 14,7            |  |
| 1998                        | 177.891               | 52,6            | 160.603  | 338.494        | 49.830                 | 14,7            | 178.570                       | 161.114  | 339.684        | 49.833                 | 14,7            |  |
| 1999                        | 177.258               | 52,4            | 160.870  | 338.128        | 49.539                 | 14,7            | 177.534                       | 160.852  | 338.386        | 49.574                 | 14,7            |  |
| 2000                        | 177.114               | 52,4            | 161.029  | 338.143        | 49.890                 | 14,8            | 177.184                       | 161.050  | 338.220        | 49.584                 | 14,7            |  |
| 2001                        | 176.819               | 52,3            | 161.352  | 338.171        | 50.695                 | 15,0            | 176.992                       | 161.072  | 338.049        | 50.270                 | 14,9            |  |
| 2002                        | 175.934               | 52,2            | 161.016  | 336.950        | 50.251                 | 14,9            | 176.430                       | 161.205  | 337.623        | 50.395                 | 14,9            |  |
| 2003                        | 175.088               | 52,1            | 160.739  | 335.827        | 50.144                 | 14,9            | 175.458                       | 160.885  | 336.343        | 50.173                 | 14,9            |  |
| 2004                        | 174.254               | 52,1            | 160.126  | 334.380        | 50.388                 | 15,1            | 174.618                       | 160.342  | 334.967        | 50.057                 | 14,9            |  |
| 2005                        | 173.322               | 52,0            | 159.841  | 333.163        | 51.175                 | 15,4            | 173.824                       | 160.058  | 333.874        | 50.642                 | 15,2            |  |
| 2006                        | 172.292               | 51,9            | 159.774  | 332.066        | 51.635                 | 15,5            | 172.728                       | 159.740  | 332.480        | 51.290                 | 15,4            |  |
| 2007                        | 171.967               | 51,8            | 159.823  | 331.790        | 52.237                 | 15,7            | 172.048                       | 159.784  | 331.826        | 51.796                 | 15,6            |  |

noch Tabelle 2.2.1:

| Bezirk /<br>Jahr           | Bevölkerung am 31.12. |                 |          |                |                        |                 | Durchschnittliche Bevölkerung |          |                |                        |                 |  |
|----------------------------|-----------------------|-----------------|----------|----------------|------------------------|-----------------|-------------------------------|----------|----------------|------------------------|-----------------|--|
|                            | weiblich              |                 | männlich | ins-<br>gesamt | darunter:<br>Ausländer |                 | weiblich                      | männlich | ins-<br>gesamt | darunter:<br>Ausländer |                 |  |
|                            | absolut               | % <sup>1)</sup> |          |                | absolut                | % <sup>1)</sup> |                               |          |                | absolut                | % <sup>1)</sup> |  |
| <b>Neukölln</b>            |                       |                 |          |                |                        |                 |                               |          |                |                        |                 |  |
| 1991                       | 160.511               | 51,9            | 148.899  | 309.410        | 50.006                 | 16,2            | 159.757                       | 148.263  | 308.020        | 48.367                 | 15,7            |  |
| 1992                       | 161.682               | 51,8            | 150.345  | 312.027        | 53.043                 | 17,0            | 161.169                       | 149.662  | 310.831        | 51.521                 | 16,6            |  |
| 1993                       | 162.243               | 51,7            | 151.309  | 313.552        | 54.969                 | 17,5            | 161.889                       | 150.747  | 312.636        | 53.725                 | 17,2            |  |
| 1994                       | 162.221               | 51,6            | 152.076  | 314.297        | 56.880                 | 18,1            | 162.380                       | 151.843  | 314.223        | 55.978                 | 17,8            |  |
| 1995                       | 162.389               | 51,6            | 152.527  | 314.916        | 58.882                 | 18,7            | 162.174                       | 152.348  | 314.522        | 57.671                 | 18,3            |  |
| 1996                       | 160.958               | 51,4            | 151.960  | 312.918        | 60.503                 | 19,3            | 161.741                       | 152.250  | 313.991        | 59.664                 | 19,0            |  |
| 1997                       | 159.007               | 51,4            | 150.630  | 309.637        | 61.520                 | 19,9            | 160.101                       | 151.519  | 311.620        | 61.054                 | 19,6            |  |
| 1998                       | 157.808               | 51,2            | 150.239  | 308.047        | 62.556                 | 20,3            | 158.452                       | 150.364  | 308.816        | 61.935                 | 20,1            |  |
| 1999                       | 157.161               | 51,2            | 149.952  | 307.113        | 63.740                 | 20,8            | 157.493                       | 150.155  | 307.648        | 63.229                 | 20,6            |  |
| 2000                       | 156.144               | 51,0            | 149.973  | 306.117        | 64.242                 | 21,0            | 156.678                       | 149.988  | 306.642        | 64.024                 | 20,9            |  |
| 2001                       | 156.203               | 50,9            | 150.691  | 306.894        | 65.361                 | 21,3            | 155.998                       | 150.263  | 306.277        | 64.655                 | 21,1            |  |
| 2002                       | 156.132               | 50,8            | 151.179  | 307.311        | 65.918                 | 21,4            | 156.153                       | 150.919  | 307.067        | 65.580                 | 21,4            |  |
| 2003                       | 155.564               | 50,7            | 151.234  | 306.798        | 66.401                 | 21,6            | 155.968                       | 151.388  | 307.356        | 66.225                 | 21,5            |  |
| 2004                       | 154.775               | 50,6            | 150.926  | 305.701        | 66.502                 | 21,8            | 155.002                       | 150.938  | 305.952        | 66.313                 | 21,7            |  |
| 2005                       | 154.442               | 50,5            | 151.458  | 305.900        | 67.770                 | 22,2            | 154.493                       | 151.124  | 305.631        | 67.103                 | 22,0            |  |
| 2006                       | 153.891               | 50,4            | 151.567  | 305.458        | 67.952                 | 22,2            | 154.132                       | 151.622  | 305.762        | 67.888                 | 22,2            |  |
| 2007                       | 154.222               | 50,3            | 152.491  | 306.713        | 68.832                 | 22,4            | 153.910                       | 151.930  | 305.846        | 68.324                 | 22,3            |  |
| <b>Treptow-Köpenick</b>    |                       |                 |          |                |                        |                 |                               |          |                |                        |                 |  |
| 1991                       | 112.714               | 53,1            | 99.530   | 212.244        | 1.962                  | 0,9             | 112.885                       | 99.039   | 211.924        | 1.502                  | 0,7             |  |
| 1992                       | 112.500               | 52,7            | 100.988  | 213.488        | 4.221                  | 2,0             | 112.519                       | 100.174  | 212.693        | 2.868                  | 1,3             |  |
| 1993                       | 112.804               | 52,4            | 102.541  | 215.345        | 6.830                  | 3,2             | 112.534                       | 101.734  | 214.268        | 5.565                  | 2,6             |  |
| 1994                       | 112.352               | 52,0            | 103.592  | 215.944        | 7.548                  | 3,5             | 112.601                       | 103.200  | 215.801        | 7.242                  | 3,4             |  |
| 1995                       | 112.130               | 51,8            | 104.304  | 216.434        | 8.013                  | 3,7             | 112.039                       | 103.768  | 215.807        | 7.737                  | 3,6             |  |
| 1996                       | 113.224               | 51,6            | 106.357  | 219.581        | 8.650                  | 3,9             | 112.398                       | 105.264  | 217.662        | 8.381                  | 3,9             |  |
| 1997                       | 114.949               | 51,4            | 108.657  | 223.606        | 8.501                  | 3,8             | 114.029                       | 107.497  | 221.526        | 8.644                  | 3,9             |  |
| 1998                       | 116.415               | 51,3            | 110.467  | 226.882        | 8.518                  | 3,8             | 115.742                       | 109.568  | 225.310        | 8.427                  | 3,7             |  |
| 1999                       | 117.735               | 51,3            | 111.669  | 229.404        | 8.713                  | 3,8             | 116.799                       | 110.914  | 227.713        | 8.744                  | 3,8             |  |
| 2000                       | 118.448               | 51,3            | 112.554  | 231.002        | 8.297                  | 3,6             | 117.896                       | 111.987  | 229.887        | 8.448                  | 3,7             |  |
| 2001                       | 119.321               | 51,2            | 113.744  | 233.065        | 7.844                  | 3,4             | 118.997                       | 113.268  | 232.267        | 8.116                  | 3,5             |  |
| 2002                       | 119.297               | 51,2            | 113.677  | 232.974        | 7.517                  | 3,2             | 119.293                       | 113.599  | 232.891        | 7.507                  | 3,2             |  |
| 2003                       | 119.870               | 51,3            | 113.935  | 233.805        | 7.644                  | 3,3             | 119.679                       | 113.902  | 233.581        | 7.562                  | 3,2             |  |
| 2004                       | 120.364               | 51,3            | 114.337  | 234.701        | 7.946                  | 3,4             | 120.132                       | 114.129  | 234.259        | 7.740                  | 3,3             |  |
| 2005                       | 120.619               | 51,3            | 114.717  | 235.336        | 8.345                  | 3,5             | 120.462                       | 114.566  | 235.043        | 8.142                  | 3,5             |  |
| 2006                       | 121.423               | 51,3            | 115.101  | 236.524        | 8.059                  | 3,4             | 120.984                       | 114.929  | 235.912        | 8.226                  | 3,5             |  |
| 2007                       | 121.958               | 51,3            | 115.819  | 237.777        | 7.974                  | 3,4             | 121.563                       | 115.107  | 236.666        | 7.777                  | 3,3             |  |
| <b>Marzahn-Hellersdorf</b> |                       |                 |          |                |                        |                 |                               |          |                |                        |                 |  |
| 1991                       | 149.386               | 51,2            | 142.287  | 291.673        | 5.869                  | 2,0             | 148.811                       | 141.195  | 290.006        | 5.473                  | 1,9             |  |
| 1992                       | 151.723               | 50,9            | 146.379  | 298.102        | 8.200                  | 2,8             | 150.632                       | 144.512  | 295.144        | 6.911                  | 2,3             |  |
| 1993                       | 152.054               | 50,9            | 146.596  | 298.650        | 8.321                  | 2,8             | 151.959                       | 146.616  | 298.575        | 8.176                  | 2,7             |  |
| 1994                       | 151.610               | 50,8            | 146.736  | 298.346        | 9.274                  | 3,1             | 152.042                       | 147.250  | 299.292        | 9.319                  | 3,1             |  |
| 1995                       | 150.595               | 50,7            | 146.323  | 296.918        | 9.856                  | 3,3             | 151.009                       | 146.591  | 297.600        | 9.432                  | 3,2             |  |
| 1996                       | 148.164               | 50,8            | 143.704  | 291.868        | 9.168                  | 3,1             | 149.533                       | 145.314  | 294.847        | 9.470                  | 3,2             |  |
| 1997                       | 143.060               | 50,8            | 138.653  | 281.713        | 8.868                  | 3,1             | 145.873                       | 141.366  | 287.239        | 8.896                  | 3,1             |  |
| 1998                       | 138.592               | 50,7            | 134.567  | 273.159        | 8.542                  | 3,1             | 140.674                       | 136.437  | 277.111        | 8.616                  | 3,1             |  |
| 1999                       | 135.848               | 50,7            | 132.134  | 267.982        | 8.680                  | 3,2             | 137.302                       | 133.568  | 270.870        | 8.670                  | 3,2             |  |
| 2000                       | 133.433               | 50,6            | 130.280  | 263.713        | 8.805                  | 3,3             | 134.768                       | 131.361  | 266.120        | 8.630                  | 3,2             |  |
| 2001                       | 130.780               | 50,5            | 128.006  | 258.786        | 8.726                  | 3,4             | 132.177                       | 129.172  | 261.348        | 8.738                  | 3,3             |  |
| 2002                       | 129.282               | 50,5            | 126.711  | 255.993        | 8.804                  | 3,4             | 130.018                       | 127.230  | 257.255        | 8.754                  | 3,4             |  |
| 2003                       | 127.751               | 50,5            | 125.190  | 252.941        | 8.736                  | 3,5             | 128.484                       | 125.958  | 254.442        | 8.723                  | 3,4             |  |
| 2004                       | 126.907               | 50,5            | 124.466  | 251.373        | 8.985                  | 3,6             | 127.359                       | 124.878  | 252.233        | 8.920                  | 3,5             |  |
| 2005                       | 126.508               | 50,5            | 123.905  | 250.413        | 9.333                  | 3,7             | 126.841                       | 124.359  | 251.186        | 9.114                  | 3,6             |  |
| 2006                       | 126.356               | 50,6            | 123.525  | 249.881        | 9.624                  | 3,9             | 126.398                       | 123.675  | 250.085        | 9.437                  | 3,8             |  |
| 2007                       | 126.088               | 50,6            | 123.263  | 249.351        | 9.942                  | 4,0             | 126.178                       | 123.439  | 249.620        | 9.704                  | 3,9             |  |

noch Tabelle 2.2.1:

| Bezirk /<br>Jahr   | Bevölkerung am 31.12. |                 |          |                |                        |                 | Durchschnittliche Bevölkerung |          |                |                        |                 |  |
|--|-----------------------|-----------------|----------|----------------|------------------------|-----------------|-------------------------------|----------|----------------|------------------------|-----------------|--|
|  | weiblich              |                 | männlich | ins-<br>gesamt | darunter:<br>Ausländer |                 | weiblich                      | männlich | ins-<br>gesamt | darunter:<br>Ausländer |                 |  |
|  | absolut               | % <sup>1)</sup> |          |                | absolut                | % <sup>1)</sup> |                               |          |                | absolut                | % <sup>1)</sup> |  |
| <b>Lichtenberg (bis 2000: Lichtenberg, Hohenschönhausen)</b> |                       |                 |          |                |                        |                 |                               |          |                |                        |                 |  |
| 1991   | 146.959               | 51,2            | 140.002  | 286.961        | 13.142                 | 4,6             | 147.501                       | 138.770  | 286.271        | 10.986                 | 3,8             |  |
| 1992   | 145.910               | 50,8            | 141.303  | 287.213        | 16.456                 | 5,7             | 146.268                       | 140.890  | 287.158        | 14.791                 | 5,2             |  |
| 1993   | 145.576               | 50,8            | 141.185  | 286.761        | 17.473                 | 6,1             | 145.801                       | 141.511  | 287.312        | 17.349                 | 6,0             |  |
| 1994   | 145.320               | 50,4            | 143.099  | 288.419        | 19.939                 | 6,9             | 145.474                       | 142.285  | 287.759        | 18.756                 | 6,5             |  |
| 1995   | 144.533               | 50,1            | 144.146  | 288.679        | 22.690                 | 7,9             | 144.922                       | 143.811  | 288.733        | 21.171                 | 7,3             |  |
| 1996   | 142.284               | 50,0            | 142.276  | 284.560        | 22.546                 | 7,9             | 143.447                       | 143.289  | 286.736        | 22.561                 | 7,9             |  |
| 1997   | 139.507               | 50,1            | 139.105  | 278.612        | 20.872                 | 7,5             | 141.045                       | 140.788  | 281.833        | 21.435                 | 7,6             |  |
| 1998   | 136.249               | 50,1            | 135.738  | 271.987        | 20.615                 | 7,6             | 138.082                       | 138.072  | 276.154        | 21.060                 | 7,6             |  |
| 1999   | 133.323               | 50,0            | 133.179  | 266.502        | 21.449                 | 8,0             | 134.903                       | 134.645  | 269.548        | 21.067                 | 7,8             |  |
| 2000   | 131.215               | 50,1            | 130.631  | 261.846        | 20.421                 | 7,8             | 132.319                       | 132.028  | 264.339        | 20.920                 | 7,9             |  |
| 2001   | 131.184               | 50,3            | 129.641  | 260.825        | 20.497                 | 7,9             | 131.085                       | 130.185  | 261.265        | 20.319                 | 7,8             |  |
| 2002   | 131.180               | 50,4            | 129.313  | 260.493        | 20.397                 | 7,8             | 131.302                       | 129.525  | 260.825        | 20.238                 | 7,8             |  |
| 2003   | 130.472               | 50,4            | 128.426  | 258.898        | 20.219                 | 7,8             | 131.040                       | 129.081  | 260.121        | 20.201                 | 7,8             |  |
| 2004   | 129.819               | 50,4            | 127.657  | 257.476        | 20.913                 | 8,1             | 130.100                       | 127.982  | 258.075        | 20.297                 | 7,9             |  |
| 2005   | 130.489               | 50,4            | 128.405  | 258.894        | 21.892                 | 8,5             | 130.134                       | 127.920  | 258.068        | 21.222                 | 8,2             |  |
| 2006   | 130.491               | 50,4            | 128.247  | 258.738        | 21.933                 | 8,5             | 130.656                       | 128.520  | 259.177        | 22.077                 | 8,5             |  |
| 2007   | 130.598               | 50,6            | 127.500  | 258.098        | 20.951                 | 8,1             | 130.323                       | 127.396  | 257.730        | 20.967                 | 8,1             |  |
| <b>Reinickendorf</b>   |                       |                 |          |                |                        |                 |                               |          |                |                        |                 |  |
| 1991   | 132.408               | 53,1            | 116.975  | 249.383        | 17.123                 | 6,9             | 132.478                       | 116.992  | 249.470        | 16.698                 | 6,7             |  |
| 1992   | 132.525               | 53,0            | 117.395  | 249.920        | 18.527                 | 7,4             | 132.435                       | 117.123  | 249.558        | 17.820                 | 7,1             |  |
| 1993   | 132.905               | 52,9            | 118.393  | 251.298        | 20.327                 | 8,1             | 132.713                       | 117.968  | 250.681        | 19.415                 | 7,7             |  |
| 1994   | 132.779               | 52,8            | 118.522  | 251.301        | 21.596                 | 8,6             | 132.857                       | 118.570  | 251.427        | 21.110                 | 8,4             |  |
| 1995   | 133.279               | 52,7            | 119.792  | 253.071        | 22.959                 | 9,1             | 132.714                       | 118.921  | 251.635        | 22.017                 | 8,7             |  |
| 1996   | 132.807               | 52,5            | 120.116  | 252.923        | 23.681                 | 9,4             | 133.021                       | 120.038  | 253.059        | 23.378                 | 9,2             |  |
| 1997   | 131.395               | 52,5            | 119.099  | 250.494        | 23.235                 | 9,3             | 132.219                       | 119.850  | 252.069        | 23.749                 | 9,4             |  |
| 1998   | 130.204               | 52,6            | 117.393  | 247.597        | 21.350                 | 8,6             | 130.675                       | 118.392  | 249.067        | 22.315                 | 9,0             |  |
| 1999   | 129.942               | 52,6            | 117.242  | 247.184        | 21.226                 | 8,6             | 129.993                       | 117.246  | 247.239        | 21.221                 | 8,6             |  |
| 2000   | 129.020               | 52,5            | 116.624  | 245.644        | 20.780                 | 8,5             | 129.523                       | 116.907  | 246.449        | 20.918                 | 8,5             |  |
| 2001   | 128.753               | 52,4            | 116.996  | 245.749        | 21.014                 | 8,6             | 128.841                       | 116.772  | 245.616        | 20.860                 | 8,5             |  |
| 2002   | 128.597               | 52,2            | 117.560  | 246.157        | 21.350                 | 8,7             | 128.688                       | 117.319  | 246.001        | 21.123                 | 8,6             |  |
| 2003   | 128.464               | 52,2            | 117.613  | 246.077        | 21.791                 | 8,9             | 128.456                       | 117.540  | 245.996        | 21.539                 | 8,8             |  |
| 2004   | 128.131               | 52,2            | 117.378  | 245.509        | 22.031                 | 9,0             | 128.401                       | 117.589  | 245.982        | 21.860                 | 8,9             |  |
| 2005   | 127.309               | 52,1            | 116.917  | 244.226        | 22.380                 | 9,2             | 127.800                       | 117.176  | 244.956        | 22.172                 | 9,1             |  |
| 2006   | 126.324               | 52,1            | 116.121  | 242.445        | 21.955                 | 9,1             | 126.968                       | 116.752  | 243.704        | 22.349                 | 9,2             |  |
| 2007   | 125.962               | 52,1            | 115.772  | 241.734        | 22.299                 | 9,2             | 126.045                       | 115.868  | 241.917        | 22.012                 | 9,1             |  |

<sup>1)</sup> Anteil an Spalte "insgesamt".

(Datenquelle: AfS Berlin-Brandenburg / Berechnung: SenGesUmV - I A -)



**Tabelle 2.2.2:**  
**Ausländische Bevölkerung in Berlin 1991 - 2007**  
**nach Geschlecht und Bezirken**

|                      |
|----------------------|
| <b>Indikator 2.2</b> |
|----------------------|

| Bezirk /<br>Jahr                                    | Bevölkerung am 31.12. |                 |          |           | Durchschnittliche Bevölkerung |          |           |
|---|-----------------------|-----------------|----------|-----------|-------------------------------|----------|-----------|
|   | weiblich              |                 | männlich | insgesamt | weiblich                      | männlich | insgesamt |
|   | absolut               | % <sup>1)</sup> |          |           |                               |          |           |
| <b>Berlin</b>                                       |                       |                 |          |           |                               |          |           |
| 1991  | 156.262               | 46,0            | 183.784  | 340.046   | 150.108                       | 176.342  | 326.450   |
| 1992  | 169.075               | 45,5            | 202.502  | 371.577   | 161.376                       | 192.423  | 353.799   |
| 1993  | 179.215               | 45,6            | 213.829  | 393.044   | 173.275                       | 208.174  | 381.449   |
| 1994  | 184.661               | 45,4            | 222.044  | 406.705   | 182.359                       | 219.205  | 401.564   |
| 1995  | 191.378               | 45,0            | 233.751  | 425.129   | 187.105                       | 227.348  | 414.453   |
| 1996  | 195.301               | 44,9            | 239.793  | 435.094   | 193.009                       | 237.447  | 430.456   |
| 1997  | 195.172               | 45,1            | 237.818  | 432.990   | 195.113                       | 239.632  | 434.745   |
| 1998  | 195.926               | 45,4            | 235.728  | 431.654   | 195.132                       | 237.357  | 432.489   |
| 1999  | 198.353               | 45,7            | 235.209  | 433.562   | 197.140                       | 236.229  | 433.369   |
| 2000  | 200.339               | 46,1            | 233.929  | 434.268   | 198.762                       | 234.194  | 432.956   |
| 2001  | 204.927               | 46,5            | 235.850  | 440.777   | 202.060                       | 234.630  | 436.690   |
| 2002  | 208.578               | 46,9            | 236.196  | 444.774   | 206.282                       | 235.355  | 441.637   |
| 2003  | 211.218               | 47,2            | 236.107  | 447.325   | 209.380                       | 235.723  | 445.103   |
| 2004  | 215.155               | 47,3            | 239.390  | 454.545   | 212.515                       | 236.901  | 449.418   |
| 2005  | 220.667               | 47,3            | 245.851  | 466.518   | 217.324                       | 242.206  | 459.538   |
| 2006  | 224.136               | 47,4            | 248.517  | 472.653   | 222.140                       | 247.215  | 469.359   |
| 2007  | 227.556               | 47,7            | 249.410  | 476.966   | 225.303                       | 248.035  | 473.335   |
| <b>Mitte (bis 2000: Mitte, Tiergarten, Wedding)</b> |                       |                 |          |           |                               |          |           |
| 1991  | 29.531                | 46,3            | 34.310   | 63.841    | 28.324                        | 33.331   | 61.655    |
| 1992  | 32.078                | 46,2            | 37.401   | 69.479    | 30.703                        | 35.739   | 66.442    |
| 1993  | 33.339                | 46,3            | 38.655   | 71.994    | 32.459                        | 37.907   | 70.366    |
| 1994  | 33.983                | 46,4            | 39.231   | 73.214    | 33.699                        | 39.195   | 72.894    |
| 1995  | 35.469                | 46,2            | 41.267   | 76.736    | 34.640                        | 40.048   | 74.688    |
| 1996  | 36.544                | 45,9            | 43.090   | 79.634    | 35.986                        | 42.181   | 78.167    |
| 1997  | 36.627                | 45,8            | 43.371   | 79.998    | 36.623                        | 43.420   | 80.043    |
| 1998  | 37.049                | 45,6            | 44.196   | 81.245    | 36.728                        | 44.082   | 80.810    |
| 1999  | 37.689                | 45,7            | 44.789   | 82.478    | 37.423                        | 44.722   | 82.145    |
| 2000  | 38.425                | 46,0            | 45.051   | 83.476    | 37.970                        | 44.965   | 82.935    |
| 2001  | 39.916                | 46,3            | 46.216   | 86.132    | 39.097                        | 45.572   | 84.669    |
| 2002  | 40.672                | 46,5            | 46.864   | 87.536    | 40.271                        | 46.615   | 86.886    |
| 2003  | 40.634                | 46,8            | 46.158   | 86.792    | 40.474                        | 46.084   | 86.558    |
| 2004  | 41.633                | 46,8            | 47.309   | 88.942    | 40.986                        | 46.594   | 87.596    |
| 2005  | 42.586                | 46,6            | 48.822   | 91.408    | 42.138                        | 48.092   | 90.206    |
| 2006  | 43.489                | 46,4            | 50.307   | 93.796    | 42.952                        | 49.527   | 92.499    |
| 2007  | 43.654                | 46,4            | 50.375   | 94.029    | 43.607                        | 50.453   | 94.042    |
| <b>Friedrichshain-Kreuzberg</b>                     |                       |                 |          |           |                               |          |           |
| 1991  | 23.339                | 47,4            | 25.941   | 49.280    | 22.462                        | 25.012   | 47.474    |
| 1992  | 24.187                | 47,0            | 27.228   | 51.415    | 23.623                        | 26.399   | 50.022    |
| 1993  | 25.304                | 46,9            | 28.644   | 53.948    | 24.528                        | 27.806   | 52.334    |
| 1994  | 25.973                | 46,8            | 29.537   | 55.510    | 25.607                        | 29.092   | 54.699    |
| 1995  | 26.514                | 46,2            | 30.859   | 57.373    | 26.208                        | 30.133   | 56.341    |
| 1996  | 27.004                | 46,1            | 31.561   | 58.565    | 26.763                        | 31.176   | 57.939    |
| 1997  | 26.844                | 45,6            | 31.964   | 58.808    | 26.880                        | 31.899   | 58.779    |
| 1998  | 26.327                | 45,6            | 31.471   | 57.798    | 26.632                        | 31.744   | 58.376    |
| 1999  | 25.827                | 45,8            | 30.574   | 56.401    | 26.117                        | 31.145   | 57.262    |
| 2000  | 25.747                | 45,9            | 30.306   | 56.053    | 25.629                        | 30.305   | 55.934    |
| 2001  | 26.107                | 46,4            | 30.111   | 56.218    | 25.858                        | 30.122   | 55.980    |
| 2002  | 26.557                | 46,7            | 30.308   | 56.865    | 26.259                        | 30.109   | 56.368    |
| 2003  | 26.884                | 46,8            | 30.573   | 57.457    | 26.694                        | 30.431   | 57.125    |
| 2004  | 27.335                | 46,9            | 30.984   | 58.319    | 27.035                        | 30.697   | 57.740    |
| 2005  | 27.799                | 46,8            | 31.586   | 59.385    | 27.439                        | 31.172   | 58.610    |
| 2006  | 28.260                | 47,1            | 31.727   | 59.987    | 28.003                        | 31.697   | 59.719    |
| 2007  | 28.359                | 47,1            | 31.856   | 60.215    | 28.339                        | 31.824   | 60.148    |

noch Tabelle 2.2.2:

| Bezirk /<br>Jahr   | Bevölkerung am 31.12. |                 |          |           | Durchschnittliche Bevölkerung |          |           |
|--|-----------------------|-----------------|----------|-----------|-------------------------------|----------|-----------|
|  | weiblich              |                 | männlich | insgesamt | weiblich                      | männlich | insgesamt |
|  | absolut               | % <sup>1)</sup> |          |           |                               |          |           |
| <b>Pankow (bis 2000: Prenzlauer Berg, Weißensee, Pankow)</b> |                       |                 |          |           |                               |          |           |
| 1991   | 2.150                 | 40,5            | 3.161    | 5.311     | 1.830                         | 2.590    | 4.420     |
| 1992   | 3.132                 | 39,2            | 4.867    | 7.999     | 2.542                         | 3.921    | 6.463     |
| 1993   | 4.157                 | 38,3            | 6.695    | 10.852    | 3.646                         | 5.971    | 9.617     |
| 1994   | 4.934                 | 38,7            | 7.805    | 12.739    | 4.615                         | 7.270    | 11.885    |
| 1995   | 5.789                 | 38,4            | 9.267    | 15.056    | 5.316                         | 8.731    | 14.047    |
| 1996   | 6.373                 | 37,9            | 10.451   | 16.824    | 6.046                         | 10.081   | 16.127    |
| 1997   | 6.684                 | 38,1            | 10.876   | 17.560    | 6.556                         | 11.010   | 17.566    |
| 1998   | 6.943                 | 39,4            | 10.657   | 17.600    | 6.739                         | 10.828   | 17.567    |
| 1999   | 7.687                 | 41,3            | 10.937   | 18.624    | 7.251                         | 10.759   | 18.010    |
| 2000   | 8.112                 | 42,8            | 10.841   | 18.953    | 7.906                         | 11.089   | 18.995    |
| 2001   | 8.641                 | 43,7            | 11.141   | 19.782    | 8.313                         | 10.946   | 19.259    |
| 2002   | 9.156                 | 45,2            | 11.096   | 20.252    | 8.818                         | 10.942   | 19.760    |
| 2003   | 9.593                 | 45,6            | 11.435   | 21.028    | 9.341                         | 11.325   | 20.666    |
| 2004   | 10.198                | 45,6            | 12.175   | 22.373    | 9.855                         | 11.687   | 21.566    |
| 2005   | 11.092                | 45,7            | 13.167   | 24.259    | 10.577                        | 12.643   | 23.242    |
| 2006   | 12.137                | 46,3            | 14.071   | 26.208    | 11.550                        | 13.595   | 25.161    |
| 2007   | 12.964                | 46,7            | 14.816   | 27.780    | 12.464                        | 14.353   | 26.822    |
| <b>Charlottenburg-Wilmersdorf</b>                            |                       |                 |          |           |                               |          |           |
| 1991   | 19.590                | 46,4            | 22.586   | 42.176    | 19.007                        | 22.149   | 41.156    |
| 1992   | 20.863                | 46,7            | 23.849   | 44.712    | 20.076                        | 23.123   | 43.199    |
| 1993   | 22.035                | 46,7            | 25.196   | 47.231    | 21.343                        | 24.485   | 45.828    |
| 1994   | 22.017                | 47,1            | 24.738   | 46.755    | 22.138                        | 25.116   | 47.254    |
| 1995   | 22.260                | 46,9            | 25.178   | 47.438    | 22.077                        | 24.869   | 46.946    |
| 1996   | 22.506                | 47,0            | 25.346   | 47.852    | 22.438                        | 25.408   | 47.846    |
| 1997   | 22.709                | 47,4            | 25.228   | 47.937    | 22.546                        | 25.309   | 47.855    |
| 1998   | 23.066                | 47,5            | 25.505   | 48.571    | 22.901                        | 25.404   | 48.305    |
| 1999   | 23.426                | 47,7            | 25.647   | 49.073    | 23.211                        | 25.611   | 48.822    |
| 2000   | 24.023                | 48,2            | 25.803   | 49.826    | 23.554                        | 25.602   | 49.156    |
| 2001   | 24.689                | 48,4            | 26.280   | 50.969    | 24.292                        | 26.038   | 50.330    |
| 2002   | 25.430                | 48,9            | 26.567   | 51.997    | 25.010                        | 26.412   | 51.422    |
| 2003   | 25.863                | 49,0            | 26.886   | 52.749    | 25.562                        | 26.770   | 52.332    |
| 2004   | 26.254                | 49,4            | 26.943   | 53.197    | 25.958                        | 26.860   | 52.829    |
| 2005   | 26.858                | 49,3            | 27.577   | 54.435    | 26.465                        | 27.181   | 53.657    |
| 2006   | 27.444                | 49,6            | 27.931   | 55.375    | 27.109                        | 27.686   | 54.809    |
| 2007   | 28.104                | 49,7            | 28.444   | 56.548    | 27.676                        | 28.090   | 55.775    |
| <b>Spandau</b>   |                       |                 |          |           |                               |          |           |
| 1991   | 12.045                | 44,7            | 14.888   | 26.933    | 11.589                        | 14.509   | 26.098    |
| 1992   | 12.985                | 44,8            | 15.977   | 28.962    | 12.418                        | 15.306   | 27.724    |
| 1993   | 13.029                | 45,6            | 15.574   | 28.603    | 12.889                        | 15.663   | 28.552    |
| 1994   | 13.155                | 45,8            | 15.563   | 28.718    | 13.126                        | 15.549   | 28.675    |
| 1995   | 13.302                | 44,7            | 16.433   | 29.735    | 13.237                        | 16.007   | 29.244    |
| 1996   | 13.466                | 44,3            | 16.899   | 30.365    | 13.390                        | 16.730   | 30.120    |
| 1997   | 13.268                | 44,6            | 16.455   | 29.723    | 13.387                        | 16.838   | 30.225    |
| 1998   | 12.875                | 44,3            | 16.198   | 29.073    | 13.086                        | 16.317   | 29.403    |
| 1999   | 12.536                | 44,8            | 15.452   | 27.988    | 12.773                        | 16.042   | 28.815    |
| 2000   | 12.516                | 45,2            | 15.164   | 27.680    | 12.503                        | 15.220   | 27.723    |
| 2001   | 12.736                | 45,9            | 15.032   | 27.768    | 12.649                        | 15.110   | 27.759    |
| 2002   | 12.819                | 46,1            | 15.006   | 27.825    | 12.806                        | 14.962   | 27.768    |
| 2003   | 12.930                | 46,5            | 14.904   | 27.834    | 12.848                        | 14.929   | 27.777    |
| 2004   | 13.058                | 46,8            | 14.819   | 27.877    | 12.935                        | 14.837   | 27.778    |
| 2005   | 13.209                | 46,6            | 15.152   | 28.361    | 13.056                        | 14.947   | 28.013    |
| 2006   | 13.147                | 46,9            | 14.910   | 28.057    | 13.148                        | 14.989   | 28.146    |
| 2007   | 12.913                | 47,3            | 14.407   | 27.320    | 13.053                        | 14.624   | 27.663    |

noch Tabelle 2.2.2:

| Bezirk /<br>Jahr            | Bevölkerung am 31.12. |                 |          |           | Durchschnittliche Bevölkerung |          |           |
|-----------------------------|-----------------------|-----------------|----------|-----------|-------------------------------|----------|-----------|
|                             | weiblich              |                 | männlich | insgesamt | weiblich                      | männlich | insgesamt |
|                             | absolut               | % <sup>1)</sup> |          |           |                               |          |           |
| <b>Steglitz-Zehlendorf</b>  |                       |                 |          |           |                               |          |           |
| 1991                        | 10.180                | 49,4            | 10.427   | 20.607    | 9.807                         | 10.356   | 20.163    |
| 1992                        | 11.021                | 49,2            | 11.391   | 22.412    | 10.535                        | 10.875   | 21.410    |
| 1993                        | 11.854                | 49,1            | 12.274   | 24.128    | 11.473                        | 11.898   | 23.371    |
| 1994                        | 12.253                | 48,8            | 12.845   | 25.098    | 12.085                        | 12.629   | 24.714    |
| 1995                        | 12.714                | 48,9            | 13.300   | 26.014    | 12.417                        | 13.047   | 25.464    |
| 1996                        | 12.775                | 48,5            | 13.581   | 26.356    | 12.699                        | 13.436   | 26.135    |
| 1997                        | 12.679                | 48,7            | 13.361   | 26.040    | 12.686                        | 13.412   | 26.098    |
| 1998                        | 12.857                | 49,5            | 13.099   | 25.956    | 12.683                        | 13.159   | 25.842    |
| 1999                        | 12.892                | 50,3            | 12.759   | 25.651    | 12.860                        | 12.950   | 25.810    |
| 2000                        | 13.100                | 50,7            | 12.745   | 25.845    | 12.928                        | 12.690   | 25.618    |
| 2001                        | 13.149                | 51,0            | 12.622   | 25.771    | 13.031                        | 12.653   | 25.684    |
| 2002                        | 13.393                | 51,4            | 12.669   | 26.062    | 13.230                        | 12.574   | 25.804    |
| 2003                        | 13.699                | 51,6            | 12.831   | 26.530    | 13.470                        | 12.707   | 26.177    |
| 2004                        | 13.962                | 51,6            | 13.110   | 27.072    | 13.757                        | 12.923   | 26.680    |
| 2005                        | 14.439                | 52,0            | 13.336   | 27.775    | 14.145                        | 13.195   | 27.357    |
| 2006                        | 14.638                | 52,1            | 13.434   | 28.072    | 14.469                        | 13.279   | 27.752    |
| 2007                        | 15.173                | 52,6            | 13.666   | 28.839    | 14.804                        | 13.450   | 28.256    |
| <b>Tempelhof-Schöneberg</b> |                       |                 |          |           |                               |          |           |
| 1991                        | 20.538                | 46,9            | 23.258   | 43.796    | 19.786                        | 22.688   | 42.474    |
| 1992                        | 21.748                | 47,1            | 24.403   | 46.151    | 20.943                        | 23.682   | 44.625    |
| 1993                        | 22.780                | 47,1            | 25.588   | 48.368    | 22.116                        | 25.034   | 47.150    |
| 1994                        | 23.329                | 47,2            | 26.105   | 49.434    | 23.101                        | 25.933   | 49.034    |
| 1995                        | 23.752                | 47,1            | 26.625   | 50.377    | 23.445                        | 26.249   | 49.694    |
| 1996                        | 23.896                | 46,9            | 27.054   | 50.950    | 23.802                        | 26.866   | 50.668    |
| 1997                        | 23.448                | 47,0            | 26.480   | 49.928    | 23.625                        | 26.776   | 50.401    |
| 1998                        | 23.567                | 47,3            | 26.263   | 49.830    | 23.472                        | 26.361   | 49.833    |
| 1999                        | 23.585                | 47,6            | 25.954   | 49.539    | 23.505                        | 26.069   | 49.574    |
| 2000                        | 23.892                | 47,9            | 25.998   | 49.890    | 23.662                        | 25.922   | 49.584    |
| 2001                        | 24.332                | 48,0            | 26.363   | 50.695    | 24.086                        | 26.184   | 50.270    |
| 2002                        | 24.253                | 48,3            | 25.998   | 50.251    | 24.245                        | 26.150   | 50.395    |
| 2003                        | 24.331                | 48,5            | 25.813   | 50.144    | 24.266                        | 25.907   | 50.173    |
| 2004                        | 24.469                | 48,6            | 25.919   | 50.388    | 24.316                        | 25.746   | 50.057    |
| 2005                        | 24.903                | 48,7            | 26.272   | 51.175    | 24.603                        | 26.027   | 50.642    |
| 2006                        | 25.095                | 48,6            | 26.540   | 51.635    | 24.930                        | 26.359   | 51.290    |
| 2007                        | 25.501                | 48,8            | 26.736   | 52.237    | 25.224                        | 26.562   | 51.796    |
| <b>Neukölln</b>             |                       |                 |          |           |                               |          |           |
| 1991                        | 23.791                | 47,6            | 26.215   | 50.006    | 22.922                        | 25.445   | 48.367    |
| 1992                        | 25.253                | 47,6            | 27.790   | 53.043    | 24.505                        | 27.016   | 51.521    |
| 1993                        | 26.115                | 47,5            | 28.854   | 54.969    | 25.558                        | 28.167   | 53.725    |
| 1994                        | 26.992                | 47,5            | 29.888   | 56.880    | 26.597                        | 29.381   | 55.978    |
| 1995                        | 28.008                | 47,6            | 30.874   | 58.882    | 27.388                        | 30.283   | 57.671    |
| 1996                        | 28.656                | 47,4            | 31.847   | 60.503    | 28.323                        | 31.341   | 59.664    |
| 1997                        | 29.061                | 47,2            | 32.459   | 61.520    | 28.874                        | 32.180   | 61.054    |
| 1998                        | 29.456                | 47,1            | 33.100   | 62.556    | 29.243                        | 32.692   | 61.935    |
| 1999                        | 29.987                | 47,0            | 33.753   | 63.740    | 29.744                        | 33.485   | 63.229    |
| 2000                        | 30.120                | 46,9            | 34.122   | 64.242    | 30.077                        | 33.947   | 64.024    |
| 2001                        | 30.595                | 46,8            | 34.766   | 65.361    | 30.234                        | 34.421   | 64.655    |
| 2002                        | 30.993                | 47,0            | 34.925   | 65.918    | 30.754                        | 34.826   | 65.580    |
| 2003                        | 31.237                | 47,0            | 35.164   | 66.401    | 31.090                        | 35.135   | 66.225    |
| 2004                        | 31.254                | 47,0            | 35.248   | 66.502    | 31.197                        | 35.106   | 66.313    |
| 2005                        | 31.693                | 46,8            | 36.077   | 67.770    | 31.451                        | 35.633   | 67.103    |
| 2006                        | 31.652                | 46,6            | 36.300   | 67.952    | 31.643                        | 36.243   | 67.888    |
| 2007                        | 32.011                | 46,5            | 36.821   | 68.832    | 31.790                        | 36.518   | 68.324    |

noch Tabelle 2.2.2:

| Bezirk /<br>Jahr   | Bevölkerung am 31.12. |                 |          |           | Durchschnittliche Bevölkerung |          |           |
|--|-----------------------|-----------------|----------|-----------|-------------------------------|----------|-----------|
|  | weiblich              |                 | männlich | insgesamt | weiblich                      | männlich | insgesamt |
|  | absolut               | % <sup>1)</sup> |          |           |                               |          |           |
| <b>Treptow-Köpenick</b>                                      |                       |                 |          |           |                               |          |           |
| 1991   | 830                   | 42,3            | 1.132    | 1.962     | 733                           | 769      | 1.502     |
| 1992   | 1.531                 | 36,3            | 2.690    | 4.221     | 1.102                         | 1.766    | 2.868     |
| 1993   | 2.584                 | 37,8            | 4.246    | 6.830     | 2.039                         | 3.526    | 5.565     |
| 1994   | 2.581                 | 34,2            | 4.967    | 7.548     | 2.572                         | 4.670    | 7.242     |
| 1995   | 2.702                 | 33,7            | 5.311    | 8.013     | 2.616                         | 5.121    | 7.737     |
| 1996   | 2.862                 | 33,1            | 5.788    | 8.650     | 2.705                         | 5.676    | 8.381     |
| 1997   | 2.874                 | 33,8            | 5.627    | 8.501     | 2.867                         | 5.777    | 8.644     |
| 1998   | 2.991                 | 35,1            | 5.527    | 8.518     | 2.914                         | 5.513    | 8.427     |
| 1999   | 3.290                 | 37,8            | 5.423    | 8.713     | 3.197                         | 5.547    | 8.744     |
| 2000   | 3.143                 | 37,9            | 5.154    | 8.297     | 3.167                         | 5.281    | 8.448     |
| 2001   | 3.065                 | 39,1            | 4.779    | 7.844     | 3.127                         | 4.989    | 8.116     |
| 2002   | 3.070                 | 40,8            | 4.447    | 7.517     | 3.007                         | 4.500    | 7.507     |
| 2003   | 3.238                 | 42,4            | 4.406    | 7.644     | 3.127                         | 4.435    | 7.562     |
| 2004   | 3.401                 | 42,8            | 4.545    | 7.946     | 3.295                         | 4.432    | 7.740     |
| 2005   | 3.619                 | 43,4            | 4.726    | 8.345     | 3.481                         | 4.659    | 8.142     |
| 2006   | 3.639                 | 45,2            | 4.420    | 8.059     | 3.599                         | 4.617    | 8.226     |
| 2007   | 3.689                 | 46,3            | 4.285    | 7.974     | 3.598                         | 4.166    | 7.777     |
| <b>Marzahn-Hellersdorf</b>                                   |                       |                 |          |           |                               |          |           |
| 1991   | 2.386                 | 40,7            | 3.483    | 5.869     | 2.438                         | 3.035    | 5.473     |
| 1992   | 2.839                 | 34,6            | 5.361    | 8.200     | 2.482                         | 4.429    | 6.911     |
| 1993   | 3.067                 | 36,9            | 5.254    | 8.321     | 2.906                         | 5.270    | 8.176     |
| 1994   | 3.461                 | 37,3            | 5.813    | 9.274     | 3.364                         | 5.955    | 9.319     |
| 1995   | 3.695                 | 37,5            | 6.161    | 9.856     | 3.456                         | 5.976    | 9.432     |
| 1996   | 3.675                 | 40,1            | 5.493    | 9.168     | 3.601                         | 5.869    | 9.470     |
| 1997   | 3.792                 | 42,8            | 5.076    | 8.868     | 3.729                         | 5.167    | 8.896     |
| 1998   | 3.714                 | 43,5            | 4.828    | 8.542     | 3.713                         | 4.903    | 8.616     |
| 1999   | 3.883                 | 44,7            | 4.797    | 8.680     | 3.802                         | 4.868    | 8.670     |
| 2000   | 3.953                 | 44,9            | 4.852    | 8.805     | 3.837                         | 4.793    | 8.630     |
| 2001   | 3.971                 | 45,5            | 4.755    | 8.726     | 3.942                         | 4.796    | 8.738     |
| 2002   | 4.134                 | 47,0            | 4.670    | 8.804     | 4.077                         | 4.677    | 8.754     |
| 2003   | 4.150                 | 47,5            | 4.586    | 8.736     | 4.096                         | 4.627    | 8.723     |
| 2004   | 4.346                 | 48,4            | 4.639    | 8.985     | 4.275                         | 4.663    | 8.920     |
| 2005   | 4.543                 | 48,7            | 4.790    | 9.333     | 4.408                         | 4.691    | 9.114     |
| 2006   | 4.754                 | 49,4            | 4.870    | 9.624     | 4.619                         | 4.799    | 9.437     |
| 2007   | 4.919                 | 49,5            | 5.023    | 9.942     | 4.796                         | 4.896    | 9.704     |
| <b>Lichtenberg (bis 2000: Lichtenberg, Hohenschönhausen)</b> |                       |                 |          |           |                               |          |           |
| 1991   | 3.597                 | 27,4            | 9.545    | 13.142    | 3.230                         | 7.756    | 10.986    |
| 1992   | 4.468                 | 27,2            | 11.988   | 16.456    | 3.837                         | 10.954   | 14.791    |
| 1993   | 5.187                 | 29,7            | 12.286   | 17.473    | 4.977                         | 12.372   | 17.349    |
| 1994   | 5.623                 | 28,2            | 14.316   | 19.939    | 5.365                         | 13.391   | 18.756    |
| 1995   | 6.525                 | 28,8            | 16.165   | 22.690    | 5.941                         | 15.230   | 21.171    |
| 1996   | 6.714                 | 29,8            | 15.832   | 22.546    | 6.558                         | 16.003   | 22.561    |
| 1997   | 6.583                 | 31,5            | 14.289   | 20.872    | 6.571                         | 14.864   | 21.435    |
| 1998   | 6.933                 | 33,6            | 13.682   | 20.615    | 6.738                         | 14.322   | 21.060    |
| 1999   | 7.377                 | 34,4            | 14.072   | 21.449    | 7.125                         | 13.942   | 21.067    |
| 2000   | 7.213                 | 35,3            | 13.208   | 20.421    | 7.265                         | 13.655   | 20.920    |
| 2001   | 7.481                 | 36,5            | 13.016   | 20.497    | 7.243                         | 13.076   | 20.319    |
| 2002   | 7.697                 | 37,7            | 12.700   | 20.397    | 7.486                         | 12.752   | 20.238    |
| 2003   | 7.968                 | 39,4            | 12.251   | 20.219    | 7.746                         | 12.455   | 20.201    |
| 2004   | 8.395                 | 40,1            | 12.518   | 20.913    | 8.087                         | 12.197   | 20.297    |
| 2005   | 8.859                 | 40,5            | 13.033   | 21.892    | 8.558                         | 12.655   | 21.222    |
| 2006   | 8.991                 | 41,0            | 12.942   | 21.933    | 8.985                         | 13.113   | 22.077    |
| 2007   | 9.074                 | 43,3            | 11.877   | 20.951    | 8.915                         | 12.054   | 20.967    |

noch Tabelle 2.2.2:

| Bezirk /<br>Jahr     | Bevölkerung am 31.12. |                 |          |           | Durchschnittliche Bevölkerung |          |           |
|----------------------|-----------------------|-----------------|----------|-----------|-------------------------------|----------|-----------|
|                      | weiblich              |                 | männlich | insgesamt | weiblich                      | männlich | insgesamt |
|                      | absolut               | % <sup>1)</sup> |          |           |                               |          |           |
| <b>Reinickendorf</b> |                       |                 |          |           |                               |          |           |
| 1991                 | 8.285                 | 48,4            | 8.838    | 17.123    | 7.990                         | 8.708    | 16.698    |
| 1992                 | 8.970                 | 48,4            | 9.557    | 18.527    | 8.607                         | 9.213    | 17.820    |
| 1993                 | 9.764                 | 48,0            | 10.563   | 20.327    | 9.340                         | 10.075   | 19.415    |
| 1994                 | 10.360                | 48,0            | 11.236   | 21.596    | 10.087                        | 11.023   | 21.110    |
| 1995                 | 10.648                | 46,4            | 12.311   | 22.959    | 10.364                        | 11.653   | 22.017    |
| 1996                 | 10.830                | 45,7            | 12.851   | 23.681    | 10.698                        | 12.680   | 23.378    |
| 1997                 | 10.603                | 45,6            | 12.632   | 23.235    | 10.769                        | 12.980   | 23.749    |
| 1998                 | 10.148                | 47,5            | 11.202   | 21.350    | 10.283                        | 12.032   | 22.315    |
| 1999                 | 10.174                | 47,9            | 11.052   | 21.226    | 10.132                        | 11.089   | 21.221    |
| 2000                 | 10.095                | 48,6            | 10.685   | 20.780    | 10.110                        | 10.808   | 20.918    |
| 2001                 | 10.245                | 48,8            | 10.769   | 21.014    | 10.141                        | 10.719   | 20.860    |
| 2002                 | 10.404                | 48,7            | 10.946   | 21.350    | 10.296                        | 10.827   | 21.123    |
| 2003                 | 10.691                | 49,1            | 11.100   | 21.791    | 10.520                        | 11.019   | 21.539    |
| 2004                 | 10.850                | 49,2            | 11.181   | 22.031    | 10.746                        | 11.102   | 21.860    |
| 2005                 | 11.067                | 49,5            | 11.313   | 22.380    | 10.934                        | 11.220   | 22.172    |
| 2006                 | 10.890                | 49,6            | 11.065   | 21.955    | 11.055                        | 11.293   | 22.349    |
| 2007                 | 11.195                | 50,2            | 11.104   | 22.299    | 11.000                        | 11.007   | 22.012    |

<sup>1)</sup> Anteil an Spalte "insgesamt".

(Datenquelle: AfS Berlin-Brandenburg / Berechnung: SenGesUmV - I A -)









noch Tabelle 2.2.3:

| Bezirk /<br>Alter in Jahren | Bevölkerung am 31.12. |                 |                |                |                        |                 | Durchschnittliche Bevölkerung |                |                |                        |                 |  |
|-----------------------------|-----------------------|-----------------|----------------|----------------|------------------------|-----------------|-------------------------------|----------------|----------------|------------------------|-----------------|--|
|                             | weiblich              |                 | männlich       | ins-<br>gesamt | darunter:<br>Ausländer |                 | weiblich                      | männlich       | ins-<br>gesamt | darunter:<br>Ausländer |                 |  |
|                             | absolut               | % <sup>1)</sup> |                |                | absolut                | % <sup>1)</sup> |                               |                |                | absolut                | % <sup>1)</sup> |  |
| <b>Treptow-Köpenick</b>     |                       |                 |                |                |                        |                 |                               |                |                |                        |                 |  |
| 0                           | 911                   | 46,6            | 1.043          | 1.954          | 46                     | 2,4             | 909                           | 987            | 1.896          | 40                     | 2,1             |  |
| 1 - 4                       | 3.577                 | 49,5            | 3.651          | 7.228          | 156                    | 2,2             | 3.503                         | 3.611          | 7.112          | 148                    | 2,1             |  |
| 5 - 9                       | 4.030                 | 47,3            | 4.486          | 8.516          | 279                    | 3,3             | 4.003                         | 4.401          | 8.404          | 294                    | 3,5             |  |
| 10 - 14                     | 3.588                 | 48,5            | 3.810          | 7.398          | 416                    | 5,6             | 3.571                         | 3.759          | 7.330          | 406                    | 5,5             |  |
| 15 - 19                     | 5.480                 | 48,4            | 5.834          | 11.314         | 398                    | 3,5             | 5.793                         | 6.157          | 11.951         | 379                    | 3,2             |  |
| 20 - 24                     | 7.390                 | 50,6            | 7.203          | 14.593         | 582                    | 4,0             | 7.341                         | 7.168          | 14.508         | 597                    | 4,1             |  |
| 25 - 29                     | 8.087                 | 49,7            | 8.183          | 16.270         | 977                    | 6,0             | 7.883                         | 8.013          | 15.895         | 950                    | 6,0             |  |
| 30 - 34                     | 6.622                 | 48,4            | 7.052          | 13.674         | 1.162                  | 8,5             | 6.532                         | 6.915          | 13.448         | 1.149                  | 8,5             |  |
| 35 - 39                     | 8.224                 | 48,1            | 8.879          | 17.103         | 1.163                  | 6,8             | 8.482                         | 9.140          | 17.624         | 1.138                  | 6,5             |  |
| 40 - 44                     | 10.590                | 47,7            | 11.605         | 22.195         | 920                    | 4,1             | 10.607                        | 11.655         | 22.263         | 868                    | 3,9             |  |
| 45 - 49                     | 8.962                 | 46,7            | 10.240         | 19.202         | 595                    | 3,1             | 8.668                         | 9.854          | 18.520         | 590                    | 3,2             |  |
| 50 - 54                     | 7.490                 | 49,7            | 7.586          | 15.076         | 463                    | 3,1             | 7.448                         | 7.487          | 14.934         | 436                    | 2,9             |  |
| 55 - 59                     | 6.764                 | 50,2            | 6.718          | 13.482         | 300                    | 2,2             | 6.611                         | 6.574          | 13.185         | 297                    | 2,3             |  |
| 60 - 64                     | 6.522                 | 53,9            | 5.577          | 12.099         | 187                    | 1,5             | 6.887                         | 5.780          | 12.667         | 173                    | 1,4             |  |
| 65 - 69                     | 10.987                | 55,9            | 8.657          | 19.644         | 110                    | 0,6             | 11.176                        | 8.853          | 20.029         | 111                    | 0,6             |  |
| 70 - 74                     | 9.354                 | 55,3            | 7.558          | 16.912         | 90                     | 0,5             | 8.898                         | 7.262          | 16.158         | 82                     | 0,5             |  |
| 75 - 79                     | 5.646                 | 55,3            | 4.559          | 10.205         | 49                     | 0,5             | 5.599                         | 4.466          | 10.063         | 45                     | 0,4             |  |
| 80 - 84                     | 3.902                 | 66,2            | 1.996          | 5.898          | 38                     | 0,6             | 3.864                         | 1.867          | 5.730          | 37                     | 0,6             |  |
| 85 - 89                     | 2.411                 | 73,9            | 850            | 3.261          | 18                     | 0,6             | 2.284                         | 818            | 3.101          | 17                     | 0,5             |  |
| 90 - 94                     | 914                   | 80,7            | 218            | 1.132          | 5                      | 0,4             | 1.004                         | 235            | 1.240          | 5                      | 0,4             |  |
| 95 u. älter                 | 507                   | 81,6            | 114            | 621            | 20                     | 3,2             | 500                           | 105            | 608            | 15                     | 2,5             |  |
| <b>insgesamt</b>            | <b>121.958</b>        | <b>51,3</b>     | <b>115.819</b> | <b>237.777</b> | <b>7.974</b>           | <b>3,4</b>      | <b>121.563</b>                | <b>115.107</b> | <b>236.666</b> | <b>7.777</b>           | <b>3,3</b>      |  |
| <b>Marzahn-Hellersdorf</b>  |                       |                 |                |                |                        |                 |                               |                |                |                        |                 |  |
| 0                           | 1.011                 | 47,2            | 1.131          | 2.142          | 46                     | 2,1             | 1.008                         | 1.077          | 2.086          | 49                     | 2,3             |  |
| 1 - 4                       | 3.941                 | 49,5            | 4.025          | 7.966          | 199                    | 2,5             | 3.862                         | 3.983          | 7.845          | 196                    | 2,5             |  |
| 5 - 9                       | 4.454                 | 49,3            | 4.580          | 9.034          | 328                    | 3,6             | 4.427                         | 4.523          | 8.950          | 333                    | 3,7             |  |
| 10 - 14                     | 4.122                 | 49,5            | 4.198          | 8.320          | 534                    | 6,4             | 4.125                         | 4.258          | 8.383          | 531                    | 6,3             |  |
| 15 - 19                     | 8.071                 | 49,0            | 8.394          | 16.465         | 604                    | 3,7             | 8.772                         | 9.066          | 17.838         | 584                    | 3,3             |  |
| 20 - 24                     | 10.448                | 47,9            | 11.361         | 21.809         | 920                    | 4,2             | 10.421                        | 11.462         | 21.881         | 934                    | 4,3             |  |
| 25 - 29                     | 8.267                 | 45,9            | 9.751          | 18.018         | 1.305                  | 7,2             | 8.084                         | 9.513          | 17.597         | 1.295                  | 7,4             |  |
| 30 - 34                     | 5.747                 | 46,6            | 6.587          | 12.334         | 1.300                  | 10,5            | 5.628                         | 6.455          | 12.084         | 1.256                  | 10,4            |  |
| 35 - 39                     | 7.204                 | 50,0            | 7.218          | 14.422         | 1.256                  | 8,7             | 7.547                         | 7.416          | 14.963         | 1.236                  | 8,3             |  |
| 40 - 44                     | 11.430                | 52,0            | 10.562         | 21.992         | 1.118                  | 5,1             | 11.879                        | 11.017         | 22.895         | 1.084                  | 4,7             |  |
| 45 - 49                     | 12.528                | 50,2            | 12.448         | 24.976         | 902                    | 3,6             | 12.454                        | 12.346         | 24.803         | 866                    | 3,5             |  |
| 50 - 54                     | 11.663                | 50,8            | 11.314         | 22.977         | 598                    | 2,6             | 11.547                        | 11.309         | 22.855         | 567                    | 2,5             |  |
| 55 - 59                     | 9.330                 | 49,5            | 9.511          | 18.841         | 328                    | 1,7             | 8.916                         | 9.193          | 18.108         | 296                    | 1,6             |  |
| 60 - 64                     | 6.076                 | 48,8            | 6.375          | 12.451         | 156                    | 1,3             | 6.165                         | 6.401          | 12.565         | 146                    | 1,2             |  |
| 65 - 69                     | 7.361                 | 51,8            | 6.844          | 14.205         | 117                    | 0,8             | 7.280                         | 6.758          | 14.040         | 115                    | 0,8             |  |
| 70 - 74                     | 5.645                 | 56,1            | 4.418          | 10.063         | 74                     | 0,7             | 5.408                         | 4.250          | 9.657          | 71                     | 0,7             |  |
| 75 - 79                     | 3.811                 | 58,5            | 2.709          | 6.520          | 53                     | 0,8             | 3.773                         | 2.657          | 6.430          | 50                     | 0,8             |  |
| 80 - 84                     | 2.558                 | 69,1            | 1.142          | 3.700          | 50                     | 1,4             | 2.542                         | 1.068          | 3.609          | 50                     | 1,4             |  |
| 85 - 89                     | 1.562                 | 75,6            | 505            | 2.067          | 26                     | 1,3             | 1.441                         | 480            | 1.924          | 22                     | 1,1             |  |
| 90 - 94                     | 554                   | 84,1            | 105            | 659            | 5                      | 0,8             | 610                           | 120            | 732            | 3                      | 0,4             |  |
| 95 u. älter                 | 305                   | 78,2            | 85             | 390            | 23                     | 5,9             | 289                           | 87             | 375            | 20                     | 5,3             |  |
| <b>insgesamt</b>            | <b>126.088</b>        | <b>50,6</b>     | <b>123.263</b> | <b>249.351</b> | <b>9.942</b>           | <b>4,0</b>      | <b>126.178</b>                | <b>123.439</b> | <b>249.620</b> | <b>9.704</b>           | <b>3,9</b>      |  |
| <b>Lichtenberg</b>          |                       |                 |                |                |                        |                 |                               |                |                |                        |                 |  |
| 0                           | 1.073                 | 47,2            | 1.198          | 2.271          | 145                    | 6,4             | 1.070                         | 1.136          | 2.206          | 127                    | 5,8             |  |
| 1 - 4                       | 3.958                 | 48,7            | 4.177          | 8.135          | 506                    | 6,2             | 3.882                         | 4.118          | 8.001          | 498                    | 6,2             |  |
| 5 - 9                       | 4.113                 | 49,1            | 4.259          | 8.372          | 851                    | 10,2            | 4.038                         | 4.163          | 8.199          | 859                    | 10,5            |  |
| 10 - 14                     | 3.524                 | 49,1            | 3.651          | 7.175          | 1.070                  | 14,9            | 3.556                         | 3.652          | 7.210          | 1.079                  | 15,0            |  |
| 15 - 19                     | 6.377                 | 49,5            | 6.513          | 12.890         | 1.215                  | 9,4             | 6.819                         | 6.950          | 13.770         | 1.147                  | 8,3             |  |
| 20 - 24                     | 11.334                | 51,2            | 10.820         | 22.154         | 2.250                  | 10,2            | 11.218                        | 10.772         | 21.991         | 2.236                  | 10,2            |  |
| 25 - 29                     | 10.809                | 48,1            | 11.677         | 22.486         | 2.736                  | 12,2            | 10.616                        | 11.517         | 22.133         | 2.680                  | 12,1            |  |
| 30 - 34                     | 7.157                 | 44,3            | 9.002          | 16.159         | 2.311                  | 14,3            | 6.987                         | 8.783          | 15.772         | 2.322                  | 14,7            |  |
| 35 - 39                     | 7.891                 | 46,6            | 9.032          | 16.923         | 2.400                  | 14,2            | 8.106                         | 9.248          | 17.355         | 2.407                  | 13,9            |  |
| 40 - 44                     | 9.933                 | 47,6            | 10.951         | 20.884         | 2.143                  | 10,3            | 10.212                        | 11.240         | 21.451         | 2.234                  | 10,4            |  |
| 45 - 49                     | 10.498                | 48,3            | 11.246         | 21.744         | 1.986                  | 9,1             | 10.276                        | 11.143         | 21.418         | 1.996                  | 9,3             |  |
| 50 - 54                     | 8.926                 | 48,1            | 9.615          | 18.541         | 1.439                  | 7,8             | 8.926                         | 9.599          | 18.525         | 1.456                  | 7,9             |  |
| 55 - 59                     | 8.540                 | 51,5            | 8.056          | 16.596         | 796                    | 4,8             | 8.393                         | 7.991          | 16.384         | 825                    | 5,0             |  |
| 60 - 64                     | 7.531                 | 52,6            | 6.787          | 14.318         | 462                    | 3,2             | 7.696                         | 6.959          | 14.656         | 456                    | 3,1             |  |
| 65 - 69                     | 9.499                 | 53,1            | 8.400          | 17.899         | 249                    | 1,4             | 9.560                         | 8.410          | 17.969         | 263                    | 1,5             |  |
| 70 - 74                     | 7.670                 | 56,4            | 5.927          | 13.597         | 166                    | 1,2             | 7.334                         | 5.726          | 13.060         | 161                    | 1,2             |  |
| 75 - 79                     | 4.989                 | 57,5            | 3.688          | 8.677          | 93                     | 1,1             | 4.948                         | 3.607          | 8.556          | 93                     | 1,1             |  |
| 80 - 84                     | 3.314                 | 67,6            | 1.588          | 4.902          | 58                     | 1,2             | 3.257                         | 1.488          | 4.747          | 58                     | 1,2             |  |
| 85 - 89                     | 2.096                 | 76,8            | 632            | 2.728          | 39                     | 1,4             | 2.013                         | 602            | 2.616          | 39                     | 1,5             |  |
| 90 - 94                     | 855                   | 85,7            | 143            | 998            | 13                     | 1,3             | 917                           | 158            | 1.076          | 13                     | 1,2             |  |
| 95 u. älter                 | 511                   | 78,7            | 138            | 649            | 23                     | 3,5             | 499                           | 134            | 635            | 18                     | 2,8             |  |
| <b>insgesamt</b>            | <b>130.598</b>        | <b>50,6</b>     | <b>127.500</b> | <b>258.098</b> | <b>20.951</b>          | <b>8,1</b>      | <b>130.323</b>                | <b>127.396</b> | <b>257.730</b> | <b>20.967</b>          | <b>8,1</b>      |  |

## noch Tabelle 2.2.3:

| Bezirk /<br>Alter in Jahren | Bevölkerung am 31.12. |                 |                |                |                        |                 | Durchschnittliche Bevölkerung |                |                |                        |                 |  |
|-----------------------------|-----------------------|-----------------|----------------|----------------|------------------------|-----------------|-------------------------------|----------------|----------------|------------------------|-----------------|--|
|                             | weiblich              |                 | männlich       | ins-<br>gesamt | darunter:<br>Ausländer |                 | weiblich                      | männlich       | ins-<br>gesamt | darunter:<br>Ausländer |                 |  |
|                             | absolut               | % <sup>1)</sup> |                |                | absolut                | % <sup>1)</sup> |                               |                |                | absolut                | % <sup>1)</sup> |  |
| <b>Reinickendorf</b>        |                       |                 |                |                |                        |                 |                               |                |                |                        |                 |  |
| 0                           | 904                   | 48,7            | 951            | 1.855          | 195                    | 10,5            | 895                           | 899            | 1.794          | 146                    | 8,1             |  |
| 1 - 4                       | 3.691                 | 49,1            | 3.821          | 7.512          | 480                    | 6,4             | 3.685                         | 3.841          | 7.526          | 471                    | 6,3             |  |
| 5 - 9                       | 5.163                 | 49,1            | 5.346          | 10.509         | 996                    | 9,5             | 5.229                         | 5.402          | 10.630         | 1.026                  | 9,7             |  |
| 10 - 14                     | 5.626                 | 49,0            | 5.854          | 11.480         | 1.441                  | 12,6            | 5.624                         | 5.940          | 11.563         | 1.459                  | 12,6            |  |
| 15 - 19                     | 6.365                 | 48,1            | 6.865          | 13.230         | 1.481                  | 11,2            | 6.407                         | 6.853          | 13.260         | 1.445                  | 10,9            |  |
| 20 - 24                     | 6.339                 | 49,2            | 6.535          | 12.874         | 1.409                  | 10,9            | 6.324                         | 6.504          | 12.828         | 1.382                  | 10,8            |  |
| 25 - 29                     | 6.261                 | 50,2            | 6.203          | 12.464         | 2.114                  | 17,0            | 6.175                         | 6.144          | 12.319         | 2.128                  | 17,3            |  |
| 30 - 34                     | 6.043                 | 51,4            | 5.716          | 11.759         | 2.491                  | 21,2            | 6.129                         | 5.838          | 11.968         | 2.514                  | 21,0            |  |
| 35 - 39                     | 7.866                 | 50,4            | 7.736          | 15.602         | 2.633                  | 16,9            | 8.176                         | 7.975          | 16.152         | 2.567                  | 15,9            |  |
| 40 - 44                     | 10.096                | 49,7            | 10.203         | 20.299         | 2.161                  | 10,6            | 10.167                        | 10.261         | 20.428         | 2.132                  | 10,4            |  |
| 45 - 49                     | 9.519                 | 50,9            | 9.177          | 18.696         | 1.584                  | 8,5             | 9.321                         | 9.037          | 18.357         | 1.562                  | 8,5             |  |
| 50 - 54                     | 8.284                 | 51,3            | 7.879          | 16.163         | 1.352                  | 8,4             | 8.314                         | 7.880          | 16.193         | 1.329                  | 8,2             |  |
| 55 - 59                     | 9.404                 | 53,2            | 8.276          | 17.680         | 1.369                  | 7,7             | 9.411                         | 8.341          | 17.750         | 1.372                  | 7,7             |  |
| 60 - 64                     | 8.606                 | 50,7            | 8.364          | 16.970         | 1.043                  | 6,1             | 8.742                         | 8.651          | 17.394         | 998                    | 5,7             |  |
| 65 - 69                     | 10.205                | 51,2            | 9.725          | 19.930         | 714                    | 3,6             | 10.233                        | 9.603          | 19.836         | 697                    | 3,5             |  |
| 70 - 74                     | 7.921                 | 55,0            | 6.479          | 14.400         | 440                    | 3,1             | 7.567                         | 6.158          | 13.726         | 403                    | 2,9             |  |
| 75 - 79                     | 5.090                 | 59,3            | 3.499          | 8.589          | 177                    | 2,1             | 5.103                         | 3.510          | 8.613          | 179                    | 2,1             |  |
| 80 - 84                     | 4.158                 | 68,8            | 1.888          | 6.046          | 95                     | 1,6             | 4.166                         | 1.812          | 5.978          | 86                     | 1,4             |  |
| 85 - 89                     | 2.828                 | 76,7            | 857            | 3.685          | 50                     | 1,4             | 2.736                         | 826            | 3.562          | 45                     | 1,3             |  |
| 90 - 94                     | 1.073                 | 82,5            | 227            | 1.300          | 19                     | 1,5             | 1.142                         | 229            | 1.373          | 20                     | 1,5             |  |
| 95 u. älter                 | 520                   | 75,3            | 171            | 691            | 55                     | 8,0             | 499                           | 164            | 667            | 51                     | 7,6             |  |
| <b>insgesamt</b>            | <b>125.962</b>        | <b>52,1</b>     | <b>115.772</b> | <b>241.734</b> | <b>22.299</b>          | <b>9,2</b>      | <b>126.045</b>                | <b>115.868</b> | <b>241.917</b> | <b>22.012</b>          | <b>9,1</b>      |  |

<sup>1)</sup> Anteil an Spalte "insgesamt".

(Datenquelle: AFS Berlin-Brandenburg / Berechnung: SenGesUmV - I A -)

**Tabelle 2.2.4:**  
**Ausländische Bevölkerung in Berlin 2007**  
**nach Geschlecht, Altersgruppen und Bezirken**

Indikatoren 2.4/2.6

| Bezirk /<br>Alter in Jahren     | Bevölkerung am 31.12. |                 |                |                 |                | Durchschnittliche Bevölkerung |                |                |
|---------------------------------|-----------------------|-----------------|----------------|-----------------|----------------|-------------------------------|----------------|----------------|
|                                 | weiblich              |                 | männlich       |                 | insgesamt      | weiblich                      | männlich       | insgesamt      |
|                                 | abs.                  | % <sup>1)</sup> | abs.           | % <sup>1)</sup> |                |                               |                |                |
| <b>Berlin</b>                   |                       |                 |                |                 |                |                               |                |                |
| 0                               | 1.406                 | 47,7            | 1.542          | 52,3            | 2.948          | 1.224                         | 1.330          | 2.554          |
| 1 - 4                           | 4.509                 | 48,7            | 4.748          | 51,3            | 9.257          | 4.463                         | 4.686          | 9.149          |
| 5 - 9                           | 8.549                 | 48,2            | 9.188          | 51,8            | 17.737         | 9.084                         | 9.768          | 18.852         |
| 10 - 14                         | 11.179                | 48,7            | 11.768         | 51,3            | 22.947         | 11.363                        | 11.960         | 23.322         |
| 15 - 19                         | 12.275                | 48,6            | 12.982         | 51,4            | 25.257         | 12.343                        | 13.047         | 25.391         |
| 20 - 24                         | 20.337                | 52,6            | 18.313         | 47,4            | 38.650         | 20.215                        | 18.355         | 38.569         |
| 25 - 29                         | 29.123                | 50,1            | 28.958         | 49,9            | 58.081         | 28.902                        | 28.745         | 57.647         |
| 30 - 34                         | 29.070                | 48,6            | 30.774         | 51,4            | 59.844         | 28.820                        | 30.872         | 59.690         |
| 35 - 39                         | 26.273                | 46,2            | 30.620         | 53,8            | 56.893         | 25.780                        | 30.234         | 56.013         |
| 40 - 44                         | 20.602                | 43,4            | 26.909         | 56,6            | 47.511         | 20.217                        | 26.811         | 47.027         |
| 45 - 49                         | 15.012                | 42,8            | 20.083         | 57,2            | 35.095         | 14.506                        | 19.589         | 34.096         |
| 50 - 54                         | 12.205                | 45,1            | 14.879         | 54,9            | 27.084         | 12.254                        | 14.596         | 26.849         |
| 55 - 59                         | 12.350                | 51,9            | 11.445         | 48,1            | 23.795         | 12.333                        | 11.496         | 23.828         |
| 60 - 64                         | 9.182                 | 48,2            | 9.880          | 51,8            | 19.062         | 8.807                         | 9.793          | 18.601         |
| 65 - 69                         | 6.410                 | 43,8            | 8.210          | 56,2            | 14.620         | 6.258                         | 8.093          | 14.350         |
| 70 - 74                         | 4.048                 | 44,7            | 5.005          | 55,3            | 9.053          | 3.843                         | 4.745          | 8.587          |
| 75 - 79                         | 2.272                 | 50,4            | 2.233          | 49,6            | 4.505          | 2.183                         | 2.118          | 4.303          |
| 80 - 84                         | 1.350                 | 58,4            | 961            | 41,6            | 2.311          | 1.334                         | 899            | 2.233          |
| 85 - 89                         | 710                   | 61,7            | 440            | 38,3            | 1.150          | 673                           | 421            | 1.093          |
| 90 - 94                         | 245                   | 56,8            | 186            | 43,2            | 431            | 259                           | 195            | 454            |
| 95 und älter                    | 449                   | 61,1            | 286            | 38,9            | 735            | 442                           | 282            | 727            |
| <b>insgesamt</b>                | <b>227.556</b>        | <b>47,7</b>     | <b>249.410</b> | <b>52,3</b>     | <b>476.966</b> | <b>225.303</b>                | <b>248.035</b> | <b>473.335</b> |
| <b>Mitte</b>                    |                       |                 |                |                 |                |                               |                |                |
| 0                               | 374                   | 47,4            | 415            | 52,6            | 789            | 304                           | 341            | 645            |
| 1 - 4                           | 1.004                 | 48,0            | 1.086          | 52,0            | 2.090          | 990                           | 1.083          | 2.073          |
| 5 - 9                           | 1.961                 | 48,0            | 2.127          | 52,0            | 4.088          | 2.087                         | 2.240          | 4.327          |
| 10 - 14                         | 2.278                 | 49,6            | 2.316          | 50,4            | 4.594          | 2.355                         | 2.387          | 4.742          |
| 15 - 19                         | 2.497                 | 46,4            | 2.885          | 53,6            | 5.382          | 2.552                         | 2.945          | 5.498          |
| 20 - 24                         | 4.298                 | 50,2            | 4.258          | 49,8            | 8.556          | 4.299                         | 4.283          | 8.584          |
| 25 - 29                         | 5.921                 | 47,9            | 6.443          | 52,1            | 12.364         | 5.949                         | 6.483          | 12.430         |
| 30 - 34                         | 5.532                 | 45,7            | 6.561          | 54,3            | 12.093         | 5.544                         | 6.579          | 12.122         |
| 35 - 39                         | 4.639                 | 43,6            | 5.996          | 56,4            | 10.635         | 4.548                         | 5.945          | 10.494         |
| 40 - 44                         | 3.581                 | 41,1            | 5.135          | 58,9            | 8.716          | 3.546                         | 5.124          | 8.671          |
| 45 - 49                         | 2.650                 | 42,5            | 3.591          | 57,5            | 6.241          | 2.579                         | 3.519          | 6.097          |
| 50 - 54                         | 2.078                 | 45,9            | 2.448          | 54,1            | 4.526          | 2.088                         | 2.440          | 4.527          |
| 55 - 59                         | 2.241                 | 53,0            | 1.990          | 47,0            | 4.231          | 2.266                         | 2.015          | 4.282          |
| 60 - 64                         | 1.765                 | 49,6            | 1.792          | 50,4            | 3.557          | 1.733                         | 1.809          | 3.540          |
| 65 - 69                         | 1.297                 | 43,5            | 1.682          | 56,5            | 2.979          | 1.268                         | 1.672          | 2.936          |
| 70 - 74                         | 741                   | 42,7            | 994            | 57,3            | 1.735          | 716                           | 939            | 1.654          |
| 75 - 79                         | 415                   | 53,1            | 367            | 46,9            | 782            | 389                           | 363            | 752            |
| 80 - 84                         | 210                   | 53,8            | 180            | 46,2            | 390            | 215                           | 167            | 380            |
| 85 - 89                         | 101                   | 64,3            | 56             | 35,7            | 157            | 99                            | 54             | 151            |
| 90 - 94                         | 22                    | 43,1            | 29             | 56,9            | 51             | 26                            | 34             | 58             |
| 95 und älter                    | 49                    | 67,1            | 24             | 32,9            | 73             | 54                            | 31             | 79             |
| <b>insgesamt</b>                | <b>43.654</b>         | <b>46,4</b>     | <b>50.375</b>  | <b>53,6</b>     | <b>94.029</b>  | <b>43.607</b>                 | <b>50.453</b>  | <b>94.042</b>  |
| <b>Friedrichshain-Kreuzberg</b> |                       |                 |                |                 |                |                               |                |                |
| 0                               | 189                   | 44,5            | 236            | 55,5            | 425            | 155                           | 179            | 333            |
| 1 - 4                           | 491                   | 49,3            | 504            | 50,7            | 995            | 482                           | 511            | 992            |
| 5 - 9                           | 1.032                 | 47,8            | 1.127          | 52,2            | 2.159          | 1.175                         | 1.264          | 2.438          |
| 10 - 14                         | 1.469                 | 47,6            | 1.614          | 52,4            | 3.083          | 1.500                         | 1.676          | 3.176          |
| 15 - 19                         | 1.597                 | 49,7            | 1.615          | 50,3            | 3.212          | 1.627                         | 1.637          | 3.263          |
| 20 - 24                         | 2.811                 | 53,2            | 2.475          | 46,8            | 5.286          | 2.772                         | 2.428          | 5.201          |
| 25 - 29                         | 4.215                 | 50,0            | 4.211          | 50,0            | 8.426          | 4.186                         | 4.191          | 8.378          |
| 30 - 34                         | 3.835                 | 46,3            | 4.444          | 53,7            | 8.279          | 3.796                         | 4.434          | 8.227          |
| 35 - 39                         | 3.229                 | 45,0            | 3.951          | 55,0            | 7.180          | 3.225                         | 3.927          | 7.153          |
| 40 - 44                         | 2.463                 | 42,1            | 3.382          | 57,9            | 5.845          | 2.424                         | 3.404          | 5.829          |
| 45 - 49                         | 1.608                 | 41,2            | 2.295          | 58,8            | 3.903          | 1.568                         | 2.208          | 3.777          |
| 50 - 54                         | 1.169                 | 42,9            | 1.557          | 57,1            | 2.726          | 1.190                         | 1.507          | 2.697          |
| 55 - 59                         | 1.230                 | 53,3            | 1.077          | 46,7            | 2.307          | 1.270                         | 1.109          | 2.378          |
| 60 - 64                         | 1.138                 | 50,4            | 1.121          | 49,6            | 2.259          | 1.124                         | 1.160          | 2.283          |
| 65 - 69                         | 878                   | 43,8            | 1.127          | 56,2            | 2.005          | 853                           | 1.111          | 1.961          |
| 70 - 74                         | 489                   | 40,6            | 714            | 59,4            | 1.203          | 478                           | 674            | 1.152          |
| 75 - 79                         | 270                   | 49,8            | 272            | 50,2            | 542            | 253                           | 256            | 508            |
| 80 - 84                         | 142                   | 60,9            | 91             | 39,1            | 233            | 146                           | 87             | 232            |
| 85 - 89                         | 76                    | 76,0            | 24             | 24,0            | 100            | 76                            | 28             | 103            |
| 90 - 94                         | 11                    | 73,3            | 4              | 26,7            | 15             | 14                            | 12             | 25             |
| 95 und älter                    | 17                    | 53,1            | 15             | 46,9            | 32             | 25                            | 21             | 42             |
| <b>insgesamt</b>                | <b>28.359</b>         | <b>47,1</b>     | <b>31.856</b>  | <b>52,9</b>     | <b>60.215</b>  | <b>28.339</b>                 | <b>31.824</b>  | <b>60.148</b>  |

noch Tabelle 2.2.4:

| Bezirk /<br>Alter in Jahren       | Bevölkerung am 31.12. |                 |               |                 |               | Durchschnittliche Bevölkerung |               |               |
|-----------------------------------|-----------------------|-----------------|---------------|-----------------|---------------|-------------------------------|---------------|---------------|
|                                   | weiblich              |                 | männlich      |                 | insgesamt     | weiblich                      | männlich      | insgesamt     |
|                                   | abs.                  | % <sup>1)</sup> | abs.          | % <sup>1)</sup> |               |                               |               |               |
| <b>Pankow</b>                     |                       |                 |               |                 |               |                               |               |               |
| 0                                 | 53                    | 41,4            | 75            | 58,6            | 128           | 50                            | 71            | 121           |
| 1 - 4                             | 155                   | 40,1            | 232           | 59,9            | 387           | 156                           | 217           | 372           |
| 5 - 9                             | 278                   | 48,1            | 300           | 51,9            | 578           | 277                           | 294           | 571           |
| 10 - 14                           | 339                   | 53,1            | 300           | 46,9            | 639           | 332                           | 311           | 642           |
| 15 - 19                           | 392                   | 49,2            | 404           | 50,8            | 796           | 385                           | 405           | 788           |
| 20 - 24                           | 1.575                 | 58,5            | 1.116         | 41,5            | 2.691         | 1.558                         | 1.121         | 2.681         |
| 25 - 29                           | 2.819                 | 53,2            | 2.476         | 46,8            | 5.295         | 2.734                         | 2.394         | 5.127         |
| 30 - 34                           | 2.710                 | 50,5            | 2.655         | 49,5            | 5.365         | 2.595                         | 2.604         | 5.199         |
| 35 - 39                           | 1.910                 | 44,5            | 2.378         | 55,5            | 4.288         | 1.804                         | 2.304         | 4.108         |
| 40 - 44                           | 1.060                 | 37,4            | 1.774         | 62,6            | 2.834         | 994                           | 1.702         | 2.696         |
| 45 - 49                           | 584                   | 33,7            | 1.151         | 66,3            | 1.735         | 545                           | 1.094         | 1.640         |
| 50 - 54                           | 365                   | 31,1            | 808           | 68,9            | 1.173         | 342                           | 783           | 1.125         |
| 55 - 59                           | 218                   | 29,1            | 532           | 70,9            | 750           | 226                           | 478           | 703           |
| 60 - 64                           | 176                   | 38,8            | 278           | 61,2            | 454           | 157                           | 261           | 417           |
| 65 - 69                           | 93                    | 39,9            | 140           | 60,1            | 233           | 92                            | 134           | 227           |
| 70 - 74                           | 86                    | 45,7            | 102           | 54,3            | 188           | 80                            | 94            | 175           |
| 75 - 79                           | 56                    | 62,2            | 34            | 37,8            | 90            | 49                            | 32            | 82            |
| 80 - 84                           | 29                    | 50,9            | 28            | 49,1            | 57            | 33                            | 27            | 61            |
| 85 - 89                           | 35                    | 76,1            | 11            | 23,9            | 46            | 29                            | 9             | 39            |
| 90 - 94                           | 8                     | 44,4            | 10            | 55,6            | 18            | 6                             | 9             | 16            |
| 95 und älter                      | 23                    | 65,7            | 12            | 34,3            | 35            | 20                            | 9             | 32            |
| <b>insgesamt</b>                  | <b>12.964</b>         | <b>46,7</b>     | <b>14.816</b> | <b>53,3</b>     | <b>27.780</b> | <b>12.464</b>                 | <b>14.353</b> | <b>26.822</b> |
| <b>Charlottenburg-Wilmersdorf</b> |                       |                 |               |                 |               |                               |               |               |
| 0                                 | 132                   | 51,8            | 123           | 48,2            | 255           | 110                           | 116           | 225           |
| 1 - 4                             | 456                   | 49,4            | 467           | 50,6            | 923           | 462                           | 470           | 931           |
| 5 - 9                             | 852                   | 49,5            | 868           | 50,5            | 1.720         | 879                           | 890           | 1.771         |
| 10 - 14                           | 939                   | 48,0            | 1.019         | 52,0            | 1.958         | 934                           | 1.029         | 1.965         |
| 15 - 19                           | 1.090                 | 49,1            | 1.128         | 50,9            | 2.218         | 1.076                         | 1.123         | 2.201         |
| 20 - 24                           | 2.153                 | 55,0            | 1.761         | 45,0            | 3.914         | 2.108                         | 1.752         | 3.859         |
| 25 - 29                           | 3.425                 | 54,1            | 2.910         | 45,9            | 6.335         | 3.429                         | 2.887         | 6.316         |
| 30 - 34                           | 3.629                 | 52,6            | 3.270         | 47,4            | 6.899         | 3.615                         | 3.332         | 6.949         |
| 35 - 39                           | 3.302                 | 48,5            | 3.509         | 51,5            | 6.811         | 3.217                         | 3.408         | 6.624         |
| 40 - 44                           | 2.624                 | 45,8            | 3.105         | 54,2            | 5.729         | 2.583                         | 3.088         | 5.672         |
| 45 - 49                           | 2.058                 | 44,5            | 2.569         | 55,5            | 4.627         | 1.982                         | 2.481         | 4.462         |
| 50 - 54                           | 1.863                 | 49,8            | 1.877         | 50,2            | 3.740         | 1.913                         | 1.839         | 3.750         |
| 55 - 59                           | 1.868                 | 51,8            | 1.737         | 48,2            | 3.605         | 1.823                         | 1.715         | 3.540         |
| 60 - 64                           | 1.282                 | 46,1            | 1.496         | 53,9            | 2.778         | 1.209                         | 1.453         | 2.662         |
| 65 - 69                           | 884                   | 44,2            | 1.116         | 55,8            | 2.000         | 863                           | 1.095         | 1.957         |
| 70 - 74                           | 584                   | 46,3            | 678           | 53,7            | 1.262         | 538                           | 641           | 1.178         |
| 75 - 79                           | 352                   | 49,2            | 364           | 50,8            | 716           | 350                           | 353           | 704           |
| 80 - 84                           | 309                   | 59,1            | 214           | 40,9            | 523           | 298                           | 197           | 497           |
| 85 - 89                           | 167                   | 60,3            | 110           | 39,7            | 277           | 157                           | 105           | 265           |
| 90 - 94                           | 53                    | 55,2            | 43            | 44,8            | 96            | 55                            | 44            | 99            |
| 95 und älter                      | 82                    | 50,6            | 80            | 49,4            | 162           | 75                            | 72            | 148           |
| <b>insgesamt</b>                  | <b>28.104</b>         | <b>49,7</b>     | <b>28.444</b> | <b>50,3</b>     | <b>56.548</b> | <b>27.676</b>                 | <b>28.090</b> | <b>55.775</b> |
| <b>Spandau</b>                    |                       |                 |               |                 |               |                               |               |               |
| 0                                 | 83                    | 48,8            | 87            | 51,2            | 170           | 67                            | 71            | 138           |
| 1 - 4                             | 233                   | 50,2            | 231           | 49,8            | 464           | 228                           | 223           | 450           |
| 5 - 9                             | 427                   | 49,4            | 438           | 50,6            | 865           | 466                           | 483           | 947           |
| 10 - 14                           | 684                   | 50,2            | 678           | 49,8            | 1.362         | 694                           | 688           | 1.380         |
| 15 - 19                           | 747                   | 48,5            | 792           | 51,5            | 1.539         | 780                           | 810           | 1.590         |
| 20 - 24                           | 897                   | 50,4            | 881           | 49,6            | 1.778         | 949                           | 917           | 1.865         |
| 25 - 29                           | 1.209                 | 50,9            | 1.167         | 49,1            | 2.376         | 1.224                         | 1.189         | 2.411         |
| 30 - 34                           | 1.424                 | 53,4            | 1.243         | 46,6            | 2.667         | 1.422                         | 1.291         | 2.713         |
| 35 - 39                           | 1.404                 | 46,8            | 1.595         | 53,2            | 2.999         | 1.434                         | 1.654         | 3.091         |
| 40 - 44                           | 1.380                 | 43,8            | 1.773         | 56,2            | 3.153         | 1.370                         | 1.806         | 3.176         |
| 45 - 49                           | 1.037                 | 41,2            | 1.481         | 58,8            | 2.518         | 1.018                         | 1.490         | 2.508         |
| 50 - 54                           | 927                   | 42,0            | 1.279         | 58,0            | 2.206         | 943                           | 1.268         | 2.211         |
| 55 - 59                           | 925                   | 50,6            | 903           | 49,4            | 1.828         | 940                           | 912           | 1.851         |
| 60 - 64                           | 597                   | 45,9            | 705           | 54,1            | 1.302         | 574                           | 720           | 1.294         |
| 65 - 69                           | 397                   | 41,2            | 566           | 58,8            | 963           | 392                           | 542           | 931           |
| 70 - 74                           | 263                   | 43,4            | 343           | 56,6            | 606           | 258                           | 334           | 590           |
| 75 - 79                           | 156                   | 51,3            | 148           | 48,7            | 304           | 154                           | 137           | 289           |
| 80 - 84                           | 71                    | 60,2            | 47            | 39,8            | 118           | 86                            | 43            | 128           |
| 85 - 89                           | 30                    | 54,5            | 25            | 45,5            | 55            | 29                            | 27            | 57            |
| 90 - 94                           | 7                     | 41,2            | 10            | 58,8            | 17            | 6                             | 8             | 14            |
| 95 und älter                      | 15                    | 50,0            | 15            | 50,0            | 30            | 19                            | 11            | 29            |
| <b>insgesamt</b>                  | <b>12.913</b>         | <b>47,3</b>     | <b>14.407</b> | <b>52,7</b>     | <b>27.320</b> | <b>13.053</b>                 | <b>14.624</b> | <b>27.663</b> |

noch Tabelle 2.2.4:

| Bezirk /<br>Alter in Jahren | Bevölkerung am 31.12. |                 |               |                 | insgesamt     | Durchschnittliche Bevölkerung |               |               |
|-----------------------------|-----------------------|-----------------|---------------|-----------------|---------------|-------------------------------|---------------|---------------|
|                             | weiblich              |                 | männlich      |                 |               | weiblich                      | männlich      | insgesamt     |
|                             | abs.                  | % <sup>1)</sup> | abs.          | % <sup>1)</sup> |               |                               |               |               |
| <b>Steglitz-Zehlendorf</b>  |                       |                 |               |                 |               |                               |               |               |
| 0                           | 52                    | 57,1            | 39            | 42,9            | 91            | 52                            | 44            | 96            |
| 1 - 4                       | 239                   | 48,5            | 254           | 51,5            | 493           | 232                           | 242           | 474           |
| 5 - 9                       | 465                   | 48,4            | 495           | 51,6            | 960           | 471                           | 515           | 984           |
| 10 - 14                     | 622                   | 48,4            | 664           | 51,6            | 1.286         | 615                           | 656           | 1.271         |
| 15 - 19                     | 731                   | 49,3            | 752           | 50,7            | 1.483         | 737                           | 746           | 1.483         |
| 20 - 24                     | 1.476                 | 57,8            | 1.076         | 42,2            | 2.552         | 1.432                         | 1.062         | 2.493         |
| 25 - 29                     | 1.761                 | 55,3            | 1.425         | 44,7            | 3.186         | 1.718                         | 1.425         | 3.144         |
| 30 - 34                     | 1.701                 | 53,5            | 1.479         | 46,5            | 3.180         | 1.669                         | 1.465         | 3.136         |
| 35 - 39                     | 1.799                 | 53,8            | 1.544         | 46,2            | 3.343         | 1.738                         | 1.537         | 3.274         |
| 40 - 44                     | 1.362                 | 50,0            | 1.363         | 50,0            | 2.725         | 1.344                         | 1.311         | 2.654         |
| 45 - 49                     | 1.161                 | 52,1            | 1.069         | 47,9            | 2.230         | 1.116                         | 1.027         | 2.144         |
| 50 - 54                     | 872                   | 50,7            | 847           | 49,3            | 1.719         | 873                           | 832           | 1.707         |
| 55 - 59                     | 965                   | 54,8            | 796           | 45,2            | 1.761         | 955                           | 796           | 1.753         |
| 60 - 64                     | 741                   | 53,4            | 647           | 46,6            | 1.388         | 689                           | 622           | 1.310         |
| 65 - 69                     | 410                   | 43,0            | 544           | 57,0            | 954           | 404                           | 532           | 935           |
| 70 - 74                     | 325                   | 53,5            | 282           | 46,5            | 607           | 290                           | 273           | 560           |
| 75 - 79                     | 176                   | 49,3            | 181           | 50,7            | 357           | 172                           | 171           | 343           |
| 80 - 84                     | 119                   | 56,1            | 93            | 43,9            | 212           | 120                           | 90            | 210           |
| 85 - 89                     | 86                    | 68,3            | 40            | 31,7            | 126           | 75                            | 39            | 114           |
| 90 - 94                     | 37                    | 50,0            | 37            | 50,0            | 74            | 39                            | 33            | 72            |
| 95 und älter                | 73                    | 65,2            | 39            | 34,8            | 112           | 63                            | 32            | 99            |
| <b>insgesamt</b>            | <b>15.173</b>         | <b>52,6</b>     | <b>13.666</b> | <b>47,4</b>     | <b>28.839</b> | <b>14.804</b>                 | <b>13.450</b> | <b>28.256</b> |
| <b>Tempelhof-Schöneberg</b> |                       |                 |               |                 |               |                               |               |               |
| 0                           | 94                    | 50,3            | 93            | 49,7            | 187           | 91                            | 103           | 194           |
| 1 - 4                       | 471                   | 50,3            | 466           | 49,7            | 937           | 475                           | 448           | 922           |
| 5 - 9                       | 845                   | 48,5            | 899           | 51,5            | 1.744         | 910                           | 1.001         | 1.911         |
| 10 - 14                     | 1.183                 | 47,6            | 1.302         | 52,4            | 2.485         | 1.186                         | 1.299         | 2.486         |
| 15 - 19                     | 1.277                 | 49,1            | 1.326         | 50,9            | 2.603         | 1.276                         | 1.330         | 2.606         |
| 20 - 24                     | 1.741                 | 51,5            | 1.637         | 48,5            | 3.378         | 1.738                         | 1.678         | 3.418         |
| 25 - 29                     | 2.650                 | 49,9            | 2.657         | 50,1            | 5.307         | 2.636                         | 2.639         | 5.274         |
| 30 - 34                     | 2.955                 | 49,2            | 3.055         | 50,8            | 6.010         | 2.943                         | 3.049         | 5.992         |
| 35 - 39                     | 3.064                 | 48,4            | 3.264         | 51,6            | 6.328         | 3.006                         | 3.269         | 6.276         |
| 40 - 44                     | 2.437                 | 45,0            | 2.984         | 55,0            | 5.421         | 2.392                         | 2.936         | 5.328         |
| 45 - 49                     | 1.794                 | 45,6            | 2.140         | 54,4            | 3.934         | 1.751                         | 2.075         | 3.826         |
| 50 - 54                     | 1.719                 | 50,2            | 1.708         | 49,8            | 3.427         | 1.698                         | 1.682         | 3.380         |
| 55 - 59                     | 1.706                 | 54,0            | 1.454         | 46,0            | 3.160         | 1.711                         | 1.455         | 3.165         |
| 60 - 64                     | 1.290                 | 48,5            | 1.370         | 51,5            | 2.660         | 1.214                         | 1.338         | 2.553         |
| 65 - 69                     | 880                   | 44,9            | 1.078         | 55,1            | 1.958         | 864                           | 1.047         | 1.909         |
| 70 - 74                     | 600                   | 46,0            | 703           | 54,0            | 1.303         | 577                           | 668           | 1.245         |
| 75 - 79                     | 351                   | 49,6            | 356           | 50,4            | 707           | 340                           | 324           | 667           |
| 80 - 84                     | 205                   | 65,9            | 106           | 34,1            | 311           | 186                           | 95            | 281           |
| 85 - 89                     | 93                    | 59,2            | 64            | 40,8            | 157           | 93                            | 57            | 151           |
| 90 - 94                     | 67                    | 67,7            | 32            | 32,3            | 99            | 64                            | 32            | 97            |
| 95 und älter                | 79                    | 65,3            | 42            | 34,7            | 121           | 73                            | 37            | 115           |
| <b>insgesamt</b>            | <b>25.501</b>         | <b>48,8</b>     | <b>26.736</b> | <b>51,2</b>     | <b>52.237</b> | <b>25.224</b>                 | <b>26.562</b> | <b>51.796</b> |
| <b>Neukölln</b>             |                       |                 |               |                 |               |                               |               |               |
| 0                           | 228                   | 48,4            | 243           | 51,6            | 471           | 218                           | 222           | 440           |
| 1 - 4                       | 811                   | 49,8            | 816           | 50,2            | 1.627         | 809                           | 812           | 1.622         |
| 5 - 9                       | 1.522                 | 48,0            | 1.647         | 52,0            | 3.169         | 1.611                         | 1.782         | 3.391         |
| 10 - 14                     | 1.953                 | 47,9            | 2.126         | 52,1            | 4.079         | 2.040                         | 2.146         | 4.186         |
| 15 - 19                     | 2.180                 | 50,4            | 2.146         | 49,6            | 4.326         | 2.195                         | 2.214         | 4.408         |
| 20 - 24                     | 2.655                 | 49,8            | 2.679         | 50,2            | 5.334         | 2.622                         | 2.699         | 5.321         |
| 25 - 29                     | 3.526                 | 46,0            | 4.134         | 54,0            | 7.660         | 3.437                         | 4.073         | 7.512         |
| 30 - 34                     | 3.601                 | 44,5            | 4.486         | 55,5            | 8.087         | 3.620                         | 4.494         | 8.115         |
| 35 - 39                     | 3.357                 | 42,7            | 4.500         | 57,3            | 7.857         | 3.304                         | 4.338         | 7.643         |
| 40 - 44                     | 2.902                 | 43,0            | 3.844         | 57,0            | 6.746         | 2.860                         | 3.824         | 6.683         |
| 45 - 49                     | 2.120                 | 43,8            | 2.720         | 56,2            | 4.840         | 2.034                         | 2.597         | 4.630         |
| 50 - 54                     | 1.716                 | 46,2            | 1.999         | 53,8            | 3.715         | 1.752                         | 1.911         | 3.663         |
| 55 - 59                     | 1.903                 | 56,6            | 1.457         | 43,4            | 3.360         | 1.878                         | 1.489         | 3.367         |
| 60 - 64                     | 1.370                 | 48,7            | 1.446         | 51,3            | 2.816         | 1.336                         | 1.433         | 2.770         |
| 65 - 69                     | 1.039                 | 44,4            | 1.299         | 55,6            | 2.338         | 1.004                         | 1.296         | 2.304         |
| 70 - 74                     | 592                   | 42,9            | 787           | 57,1            | 1.379         | 568                           | 744           | 1.313         |
| 75 - 79                     | 315                   | 49,6            | 320           | 50,4            | 635           | 292                           | 294           | 589           |
| 80 - 84                     | 120                   | 53,1            | 106           | 46,9            | 226           | 116                           | 91            | 209           |
| 85 - 89                     | 54                    | 54,5            | 45            | 45,5            | 99            | 45                            | 39            | 85            |
| 90 - 94                     | 16                    | 84,2            | 3             | 15,8            | 19            | 18                            | 1             | 20            |
| 95 und älter                | 31                    | 63,3            | 18            | 36,7            | 49            | 31                            | 19            | 53            |
| <b>insgesamt</b>            | <b>32.011</b>         | <b>46,5</b>     | <b>36.821</b> | <b>53,5</b>     | <b>68.832</b> | <b>31.790</b>                 | <b>36.518</b> | <b>68.324</b> |

noch Tabelle 2.2.4:

| Bezirk /<br>Alter in Jahren | Bevölkerung am 31.12. |                 |               |                 |               | Durchschnittliche Bevölkerung |               |               |
|-----------------------------|-----------------------|-----------------|---------------|-----------------|---------------|-------------------------------|---------------|---------------|
|                             | weiblich              |                 | männlich      |                 | insgesamt     | weiblich                      | männlich      | insgesamt     |
|                             | abs.                  | % <sup>1)</sup> | abs.          | % <sup>1)</sup> |               |                               |               |               |
| <b>Treptow-Köpenick</b>     |                       |                 |               |                 |               |                               |               |               |
| 0                           | 18                    | 39,1            | 28            | 60,9            | 46            | 19                            | 21            | 40            |
| 1 - 4                       | 83                    | 53,2            | 73            | 46,8            | 156           | 78                            | 70            | 148           |
| 5 - 9                       | 133                   | 47,7            | 146           | 52,3            | 279           | 145                           | 149           | 294           |
| 10 - 14                     | 214                   | 51,4            | 202           | 48,6            | 416           | 206                           | 197           | 406           |
| 15 - 19                     | 174                   | 43,7            | 224           | 56,3            | 398           | 175                           | 204           | 379           |
| 20 - 24                     | 308                   | 52,9            | 274           | 47,1            | 582           | 302                           | 293           | 597           |
| 25 - 29                     | 476                   | 48,7            | 501           | 51,3            | 977           | 478                           | 473           | 950           |
| 30 - 34                     | 609                   | 52,4            | 553           | 47,6            | 1.162         | 594                           | 554           | 1.149         |
| 35 - 39                     | 548                   | 47,1            | 615           | 52,9            | 1.163         | 543                           | 595           | 1.138         |
| 40 - 44                     | 394                   | 42,8            | 526           | 57,2            | 920           | 366                           | 502           | 868           |
| 45 - 49                     | 225                   | 37,8            | 370           | 62,2            | 595           | 223                           | 366           | 590           |
| 50 - 54                     | 164                   | 35,4            | 299           | 64,6            | 463           | 155                           | 281           | 436           |
| 55 - 59                     | 116                   | 38,7            | 184           | 61,3            | 300           | 109                           | 188           | 297           |
| 60 - 64                     | 64                    | 34,2            | 123           | 65,8            | 187           | 56                            | 116           | 173           |
| 65 - 69                     | 51                    | 46,4            | 59            | 53,6            | 110           | 51                            | 61            | 111           |
| 70 - 74                     | 46                    | 51,1            | 44            | 48,9            | 90            | 41                            | 43            | 82            |
| 75 - 79                     | 23                    | 46,9            | 26            | 53,1            | 49            | 18                            | 24            | 45            |
| 80 - 84                     | 23                    | 60,5            | 15            | 39,5            | 38            | 24                            | 13            | 37            |
| 85 - 89                     | 9                     | 50,0            | 9             | 50,0            | 18            | 8                             | 6             | 17            |
| 90 - 94                     | 2                     | 40,0            | 3             | 60,0            | 5             | 1                             | 4             | 5             |
| 95 und älter                | 9                     | 45,0            | 11            | 55,0            | 20            | 6                             | 6             | 15            |
| <b>insgesamt</b>            | <b>3.689</b>          | <b>46,3</b>     | <b>4.285</b>  | <b>53,7</b>     | <b>7.974</b>  | <b>3.598</b>                  | <b>4.166</b>  | <b>7.777</b>  |
| <b>Marzahn-Hellersdorf</b>  |                       |                 |               |                 |               |                               |               |               |
| 0                           | 17                    | 37,0            | 29            | 63,0            | 46            | 20                            | 28            | 49            |
| 1 - 4                       | 98                    | 49,2            | 101           | 50,8            | 199           | 91                            | 103           | 196           |
| 5 - 9                       | 154                   | 47,0            | 174           | 53,0            | 328           | 156                           | 178           | 333           |
| 10 - 14                     | 273                   | 51,1            | 261           | 48,9            | 534           | 271                           | 260           | 531           |
| 15 - 19                     | 296                   | 49,0            | 308           | 51,0            | 604           | 290                           | 294           | 584           |
| 20 - 24                     | 485                   | 52,7            | 435           | 47,3            | 920           | 493                           | 441           | 934           |
| 25 - 29                     | 692                   | 53,0            | 613           | 47,0            | 1.305         | 703                           | 593           | 1.295         |
| 30 - 34                     | 679                   | 52,2            | 621           | 47,8            | 1.300         | 646                           | 609           | 1.256         |
| 35 - 39                     | 645                   | 51,4            | 611           | 48,6            | 1.256         | 635                           | 601           | 1.236         |
| 40 - 44                     | 546                   | 48,8            | 572           | 51,2            | 1.118         | 518                           | 566           | 1.084         |
| 45 - 49                     | 348                   | 38,6            | 554           | 61,4            | 902           | 332                           | 534           | 866           |
| 50 - 54                     | 269                   | 45,0            | 329           | 55,0            | 598           | 256                           | 312           | 567           |
| 55 - 59                     | 153                   | 46,6            | 175           | 53,4            | 328           | 139                           | 156           | 296           |
| 60 - 64                     | 67                    | 42,9            | 89            | 57,1            | 156           | 63                            | 81            | 146           |
| 65 - 69                     | 58                    | 49,6            | 59            | 50,4            | 117           | 56                            | 59            | 115           |
| 70 - 74                     | 45                    | 60,8            | 29            | 39,2            | 74            | 43                            | 28            | 71            |
| 75 - 79                     | 28                    | 52,8            | 25            | 47,2            | 53            | 27                            | 20            | 50            |
| 80 - 84                     | 31                    | 62,0            | 19            | 38,0            | 50            | 27                            | 22            | 50            |
| 85 - 89                     | 14                    | 53,8            | 12            | 46,2            | 26            | 11                            | 9             | 22            |
| 90 - 94                     | 4                     | 80,0            | 1             | 20,0            | 5             | 3                             | -             | 3             |
| 95 und älter                | 17                    | 73,9            | 6             | 26,1            | 23            | 16                            | 2             | 20            |
| <b>insgesamt</b>            | <b>4.919</b>          | <b>49,5</b>     | <b>5.023</b>  | <b>50,5</b>     | <b>9.942</b>  | <b>4.796</b>                  | <b>4.896</b>  | <b>9.704</b>  |
| <b>Lichtenberg</b>          |                       |                 |               |                 |               |                               |               |               |
| 0                           | 66                    | 45,5            | 79            | 54,5            | 145           | 64                            | 63            | 127           |
| 1 - 4                       | 232                   | 45,8            | 274           | 54,2            | 506           | 225                           | 271           | 498           |
| 5 - 9                       | 399                   | 46,9            | 452           | 53,1            | 851           | 410                           | 449           | 859           |
| 10 - 14                     | 499                   | 46,6            | 571           | 53,4            | 1.070         | 506                           | 576           | 1.079         |
| 15 - 19                     | 582                   | 47,9            | 633           | 52,1            | 1.215         | 560                           | 587           | 1.147         |
| 20 - 24                     | 1.220                 | 54,2            | 1.030         | 45,8            | 2.250         | 1.223                         | 1.015         | 2.236         |
| 25 - 29                     | 1.346                 | 49,2            | 1.390         | 50,8            | 2.736         | 1.319                         | 1.361         | 2.680         |
| 30 - 34                     | 1.073                 | 46,4            | 1.238         | 53,6            | 2.311         | 1.064                         | 1.258         | 2.322         |
| 35 - 39                     | 1.063                 | 44,3            | 1.337         | 55,7            | 2.400         | 1.055                         | 1.353         | 2.407         |
| 40 - 44                     | 858                   | 40,0            | 1.285         | 60,0            | 2.143         | 850                           | 1.385         | 2.234         |
| 45 - 49                     | 680                   | 34,2            | 1.306         | 65,8            | 1.986         | 628                           | 1.367         | 1.996         |
| 50 - 54                     | 393                   | 27,3            | 1.046         | 72,7            | 1.439         | 373                           | 1.084         | 1.456         |
| 55 - 59                     | 217                   | 27,3            | 579           | 72,7            | 796           | 208                           | 617           | 825           |
| 60 - 64                     | 146                   | 31,6            | 316           | 68,4            | 462           | 138                           | 318           | 456           |
| 65 - 69                     | 103                   | 41,4            | 146           | 58,6            | 249           | 105                           | 159           | 263           |
| 70 - 74                     | 74                    | 44,6            | 92            | 55,4            | 166           | 71                            | 90            | 161           |
| 75 - 79                     | 45                    | 48,4            | 48            | 51,6            | 93            | 44                            | 50            | 93            |
| 80 - 84                     | 35                    | 60,3            | 23            | 39,7            | 58            | 34                            | 23            | 58            |
| 85 - 89                     | 22                    | 56,4            | 17            | 43,6            | 39            | 21                            | 18            | 39            |
| 90 - 94                     | 6                     | 46,2            | 7             | 53,8            | 13            | 6                             | 5             | 13            |
| 95 und älter                | 15                    | 65,2            | 8             | 34,8            | 23            | 11                            | 5             | 18            |
| <b>insgesamt</b>            | <b>9.074</b>          | <b>43,3</b>     | <b>11.877</b> | <b>56,7</b>     | <b>20.951</b> | <b>8.915</b>                  | <b>12.054</b> | <b>20.967</b> |

## noch Tabelle 2.2.4:

| Bezirk /<br>Alter in Jahren | Bevölkerung am 31.12. |                 |               |                 |               | Durchschnittliche Bevölkerung |               |               |
|-----------------------------|-----------------------|-----------------|---------------|-----------------|---------------|-------------------------------|---------------|---------------|
|                             | weiblich              |                 | männlich      |                 | insgesamt     | weiblich                      | männlich      | insgesamt     |
|                             | abs.                  | % <sup>1)</sup> | abs.          | % <sup>1)</sup> |               |                               |               |               |
| <b>Reinickendorf</b>        |                       |                 |               |                 |               |                               |               |               |
| 0                           | 100                   | 51,3            | 95            | 48,7            | 195           | 75                            | 71            | 146           |
| 1 - 4                       | 236                   | 49,2            | 244           | 50,8            | 480           | 233                           | 240           | 471           |
| 5 - 9                       | 481                   | 48,3            | 515           | 51,7            | 996           | 503                           | 524           | 1.026         |
| 10 - 14                     | 726                   | 50,4            | 715           | 49,6            | 1.441         | 726                           | 735           | 1.459         |
| 15 - 19                     | 712                   | 48,1            | 769           | 51,9            | 1.481         | 691                           | 754           | 1.445         |
| 20 - 24                     | 718                   | 51,0            | 691           | 49,0            | 1.409         | 717                           | 666           | 1.382         |
| 25 - 29                     | 1.083                 | 51,2            | 1.031         | 48,8            | 2.114         | 1.090                         | 1.038         | 2.128         |
| 30 - 34                     | 1.322                 | 53,1            | 1.169         | 46,9            | 2.491         | 1.312                         | 1.200         | 2.514         |
| 35 - 39                     | 1.313                 | 49,9            | 1.320         | 50,1            | 2.633         | 1.265                         | 1.301         | 2.567         |
| 40 - 44                     | 995                   | 46,0            | 1.166         | 54,0            | 2.161         | 968                           | 1.165         | 2.132         |
| 45 - 49                     | 747                   | 47,2            | 837           | 52,8            | 1.584         | 731                           | 830           | 1.562         |
| 50 - 54                     | 670                   | 49,6            | 682           | 50,4            | 1.352         | 672                           | 657           | 1.329         |
| 55 - 59                     | 808                   | 59,0            | 561           | 41,0            | 1.369         | 805                           | 567           | 1.372         |
| 60 - 64                     | 546                   | 52,3            | 497           | 47,7            | 1.043         | 513                           | 486           | 998           |
| 65 - 69                     | 320                   | 44,8            | 394           | 55,2            | 714           | 308                           | 389           | 697           |
| 70 - 74                     | 203                   | 46,1            | 237           | 53,9            | 440           | 185                           | 218           | 403           |
| 75 - 79                     | 85                    | 48,0            | 92            | 52,0            | 177           | 89                            | 89            | 179           |
| 80 - 84                     | 56                    | 58,9            | 39            | 41,1            | 95            | 46                            | 37            | 86            |
| 85 - 89                     | 23                    | 46,0            | 27            | 54,0            | 50            | 22                            | 22            | 45            |
| 90 - 94                     | 12                    | 63,2            | 7             | 36,8            | 19            | 14                            | 5             | 20            |
| 95 und älter                | 39                    | 70,9            | 16            | 29,1            | 55            | 35                            | 13            | 51            |
| <b>insgesamt</b>            | <b>11.195</b>         | <b>50,2</b>     | <b>11.104</b> | <b>49,8</b>     | <b>22.299</b> | <b>11.000</b>                 | <b>11.007</b> | <b>22.012</b> |

<sup>1)</sup> Anteil an Spalte "insgesamt".

(Datenquelle: AFS Berlin-Brandenburg / Berechnung: SenGesUmV - I A -)

**Tabelle 2.2.5:**  
**Deutsche und ausländische Bevölkerung in Berlin 2007**  
**nach Geschlecht und Bezirken**

| Bezirk                               | Bevölkerung      |                  |                 | Deutsch          |                 |                  |                 | Ausländisch    |                 |                |                 |
|--------------------------------------|------------------|------------------|-----------------|------------------|-----------------|------------------|-----------------|----------------|-----------------|----------------|-----------------|
|                                      | insgesamt        | weiblich         |                 | zusammen         |                 | weiblich         |                 | zusammen       |                 | weiblich       |                 |
|                                      |                  | absolut          | % <sup>1)</sup> | absolut          | % <sup>1)</sup> | absolut          | % <sup>2)</sup> | absolut        | % <sup>1)</sup> | absolut        | % <sup>2)</sup> |
| <b>Bevölkerung am 31.12.</b>         |                  |                  |                 |                  |                 |                  |                 |                |                 |                |                 |
| Mitte                                | 328.428          | 159.716          | 48,6            | 234.399          | 71,4            | 116.062          | 49,5            | 94.029         | 28,6            | 43.654         | 46,4            |
| Friedrichshain-Kreuzberg             | 267.919          | 130.995          | 48,9            | 207.704          | 77,5            | 102.636          | 49,4            | 60.215         | 22,5            | 28.359         | 47,1            |
| Pankow                               | 363.601          | 183.578          | 50,5            | 335.821          | 92,4            | 170.614          | 50,8            | 27.780         | 7,6             | 12.964         | 46,7            |
| Charlottenburg-Wilmersdorf           | 316.887          | 167.254          | 52,8            | 260.339          | 82,2            | 139.150          | 53,4            | 56.548         | 17,8            | 28.104         | 49,7            |
| Spandau                              | 223.652          | 115.367          | 51,6            | 196.332          | 87,8            | 102.454          | 52,2            | 27.320         | 12,2            | 12.913         | 47,3            |
| Steglitz-Zehlendorf                  | 290.305          | 156.324          | 53,8            | 261.466          | 90,1            | 141.151          | 54,0            | 28.839         | 9,9             | 15.173         | 52,6            |
| Tempelhof-Schöneberg                 | 331.790          | 171.967          | 51,8            | 279.553          | 84,3            | 146.466          | 52,4            | 52.237         | 15,7            | 25.501         | 48,8            |
| Neukölln                             | 306.713          | 154.222          | 50,3            | 237.881          | 77,6            | 122.211          | 51,4            | 68.832         | 22,4            | 32.011         | 46,5            |
| Treptow-Köpenick                     | 237.777          | 121.958          | 51,3            | 229.803          | 96,6            | 118.269          | 51,5            | 7.974          | 3,4             | 3.689          | 46,3            |
| Marzahn-Hellersdorf                  | 249.351          | 126.088          | 50,6            | 239.409          | 96,0            | 121.169          | 50,6            | 9.942          | 4,0             | 4.919          | 49,5            |
| Lichtenberg                          | 258.098          | 130.598          | 50,6            | 237.147          | 91,9            | 121.524          | 51,2            | 20.951         | 8,1             | 9.074          | 43,3            |
| Reinickendorf                        | 241.734          | 125.962          | 52,1            | 219.435          | 90,8            | 114.767          | 52,3            | 22.299         | 9,2             | 11.195         | 50,2            |
| <b>Berlin</b>                        | <b>3.416.255</b> | <b>1.744.029</b> | <b>51,1</b>     | <b>2.939.289</b> | <b>86,0</b>     | <b>1.516.473</b> | <b>51,6</b>     | <b>476.966</b> | <b>14,0</b>     | <b>227.556</b> | <b>47,7</b>     |
| <b>Durchschnittliche Bevölkerung</b> |                  |                  |                 |                  |                 |                  |                 |                |                 |                |                 |
| Mitte                                | 327.343          | 159.300          | 48,7            | 233.303          | 71,3            | 115.695          | 49,6            | 94.042         | 28,7            | 43.607         | 46,4            |
| Friedrichshain-Kreuzberg             | 266.862          | 130.460          | 48,9            | 206.722          | 77,5            | 102.126          | 49,4            | 60.148         | 22,5            | 28.339         | 47,1            |
| Pankow                               | 360.810          | 182.109          | 50,5            | 333.983          | 92,6            | 169.645          | 50,8            | 26.822         | 7,4             | 12.464         | 46,5            |
| Charlottenburg-Wilmersdorf           | 315.916          | 166.782          | 52,8            | 260.143          | 82,3            | 139.090          | 53,5            | 55.775         | 17,7            | 27.676         | 49,6            |
| Spandau                              | 224.035          | 115.544          | 51,6            | 196.360          | 87,6            | 102.511          | 52,2            | 27.663         | 12,3            | 13.053         | 47,2            |
| Steglitz-Zehlendorf                  | 289.039          | 155.657          | 53,9            | 260.773          | 90,2            | 140.849          | 54,0            | 28.256         | 9,8             | 14.804         | 52,4            |
| Tempelhof-Schöneberg                 | 331.826          | 172.048          | 51,8            | 280.031          | 84,4            | 146.804          | 52,4            | 51.796         | 15,6            | 25.224         | 48,7            |
| Neukölln                             | 305.846          | 153.910          | 50,3            | 237.519          | 77,7            | 122.105          | 51,4            | 68.324         | 22,3            | 31.790         | 46,5            |
| Treptow-Köpenick                     | 236.666          | 121.563          | 51,4            | 228.886          | 96,7            | 117.957          | 51,5            | 7.777          | 3,3             | 3.598          | 46,3            |
| Marzahn-Hellersdorf                  | 249.620          | 126.178          | 50,5            | 239.910          | 96,1            | 121.357          | 50,6            | 9.704          | 3,9             | 4.796          | 49,4            |
| Lichtenberg                          | 257.730          | 130.323          | 50,6            | 236.743          | 91,9            | 121.399          | 51,3            | 20.967         | 8,1             | 8.915          | 42,5            |
| Reinickendorf                        | 241.917          | 126.045          | 52,1            | 219.909          | 90,9            | 115.049          | 52,3            | 22.012         | 9,1             | 11.000         | 50,0            |
| <b>Berlin</b>                        | <b>3.407.626</b> | <b>1.739.933</b> | <b>51,1</b>     | <b>2.934.283</b> | <b>86,1</b>     | <b>1.514.637</b> | <b>51,6</b>     | <b>473.335</b> | <b>13,9</b>     | <b>225.303</b> | <b>47,6</b>     |

<sup>1)</sup> Anteil an Spalte "insgesamt".

<sup>2)</sup> Anteil an Spalte "zusammen".

(Datenquelle: AfS Berlin-Brandenburg / Berechnung: SenGesUmV - I A -)



Tabelle 2.2.6:  
**Altersstruktur und Lastenquotienten in Berlin 2007 (Stand: 31.12.)  
nach Geschlecht und Bezirken**

Indikator 2.7

| Bezirk                     | Kinder und Jugendliche |                 |                |            |                 |             |                |                 |                  |             |                  |             | Personen im erwerbsfähigen Alter |                 |                |            |                 |             | Ältere Menschen |      | Hochbetagte     |  | Jugend-quotient <sup>1)</sup> | Alten-quotient <sup>2)</sup> |
|----------------------------|------------------------|-----------------|----------------|------------|-----------------|-------------|----------------|-----------------|------------------|-------------|------------------|-------------|----------------------------------|-----------------|----------------|------------|-----------------|-------------|-----------------|------|-----------------|--|-------------------------------|------------------------------|
|                            | 0 - 5                  |                 |                | 0 - 6      |                 |             | 0 - 14         |                 |                  | 0 - 17      |                  |             | 15 - 64                          |                 |                | 18 - 64    |                 |             | 65 u. älter     |      | 80 u. älter     |  |                               |                              |
|                            | abs.                   | % <sup>3)</sup> |                | abs.       | % <sup>3)</sup> |             | abs.           | % <sup>3)</sup> |                  | abs.        | % <sup>3)</sup>  |             | abs.                             | % <sup>3)</sup> |                | abs.       | % <sup>3)</sup> | abs.        | % <sup>3)</sup> | abs. | % <sup>3)</sup> |  |                               |                              |
|                            |                        |                 |                |            |                 |             |                |                 |                  |             |                  |             |                                  |                 |                |            |                 |             |                 |      |                 |  |                               |                              |
|                            | insgesamt              |                 |                |            |                 |             |                |                 |                  |             |                  |             |                                  |                 |                |            |                 |             |                 |      |                 |  |                               |                              |
| Mitte                      | 19.213                 | 5,8             | 21.972         | 6,7        | 41.868          | 12,7        | 50.007         | 15,2            | 240.081          | 73,1        | 231.942          | 70,6        | 46.479                           | 14,2            | 10.022         | 3,1        | 21,6            | 20,0        |                 |      |                 |  |                               |                              |
| Friedrichshain-Kreuzberg   | 15.374                 | 5,7             | 17.415         | 6,5        | 33.130          | 12,4        | 39.046         | 14,6            | 207.463          | 77,4        | 201.547          | 75,2        | 27.326                           | 10,2            | 5.699          | 2,1        | 19,4            | 13,6        |                 |      |                 |  |                               |                              |
| Pankow                     | 20.718                 | 5,7             | 23.587         | 6,5        | 42.096          | 11,6        | 49.414         | 13,6            | 264.708          | 72,8        | 257.390          | 70,8        | 56.797                           | 15,6            | 11.954         | 3,3        | 19,2            | 22,1        |                 |      |                 |  |                               |                              |
| Charlottenburg-Wilmersdorf | 13.363                 | 4,2             | 15.414         | 4,9        | 32.730          | 10,3        | 39.362         | 12,4            | 218.798          | 69,0        | 212.166          | 67,0        | 65.359                           | 20,6            | 16.801         | 5,3        | 18,6            | 30,8        |                 |      |                 |  |                               |                              |
| Spandau                    | 10.562                 | 4,7             | 12.429         | 5,6        | 28.644          | 12,8        | 35.709         | 16,0            | 146.881          | 65,7        | 139.816          | 62,5        | 48.127                           | 21,5            | 10.890         | 4,9        | 25,5            | 34,4        |                 |      |                 |  |                               |                              |
| Steglitz-Zehlendorf        | 13.417                 | 4,6             | 15.848         | 5,5        | 35.923          | 12,4        | 43.994         | 15,2            | 188.111          | 64,8        | 180.040          | 62,0        | 66.271                           | 22,8            | 16.370         | 5,6        | 24,4            | 36,8        |                 |      |                 |  |                               |                              |
| Tempelhof-Schöneberg       | 15.668                 | 4,7             | 18.248         | 5,5        | 39.641          | 11,9        | 48.174         | 14,5            | 228.200          | 68,8        | 219.667          | 66,2        | 63.949                           | 19,3            | 15.569         | 4,7        | 21,9            | 29,1        |                 |      |                 |  |                               |                              |
| Neukölln                   | 16.830                 | 5,5             | 19.441         | 6,3        | 42.236          | 13,8        | 51.477         | 16,8            | 210.951          | 68,8        | 201.710          | 65,8        | 53.526                           | 17,5            | 11.365         | 3,7        | 25,5            | 26,5        |                 |      |                 |  |                               |                              |
| Treptow-Köpenick           | 10.922                 | 4,6             | 12.650         | 5,3        | 25.096          | 10,6        | 30.828         | 13,0            | 155.008          | 65,2        | 149.276          | 62,8        | 57.673                           | 24,3            | 10.912         | 4,6        | 20,7            | 38,6        |                 |      |                 |  |                               |                              |
| Marzahn-Hellersdorf        | 12.005                 | 4,8             | 13.833         | 5,5        | 27.462          | 11,0        | 35.200         | 14,1            | 184.285          | 73,9        | 176.547          | 70,8        | 37.604                           | 15,1            | 6.816          | 2,7        | 19,9            | 21,3        |                 |      |                 |  |                               |                              |
| Lichtenberg                | 12.270                 | 4,8             | 13.941         | 5,4        | 25.953          | 10,1        | 32.095         | 12,4            | 182.695          | 70,8        | 176.553          | 68,4        | 49.450                           | 19,2            | 9.277          | 3,6        | 18,2            | 28,0        |                 |      |                 |  |                               |                              |
| Reinickendorf              | 11.351                 | 4,7             | 13.395         | 5,5        | 31.356          | 13,0        | 39.075         | 16,2            | 155.737          | 64,4        | 148.018          | 61,2        | 54.641                           | 22,6            | 11.722         | 4,8        | 26,4            | 36,9        |                 |      |                 |  |                               |                              |
| <b>Berlin</b>              | <b>171.693</b>         | <b>5,0</b>      | <b>198.173</b> | <b>5,8</b> | <b>406.135</b>  | <b>11,9</b> | <b>494.381</b> | <b>14,5</b>     | <b>2.382.918</b> | <b>69,8</b> | <b>2.294.672</b> | <b>67,2</b> | <b>627.202</b>                   | <b>18,4</b>     | <b>137.397</b> | <b>4,0</b> | <b>21,5</b>     | <b>27,3</b> |                 |      |                 |  |                               |                              |
|                            | weiblich               |                 |                |            |                 |             |                |                 |                  |             |                  |             |                                  |                 |                |            |                 |             |                 |      |                 |  |                               |                              |
| Mitte                      | 9.463                  | 5,9             | 10.857         | 6,8        | 20.472          | 12,8        | 24.396         | 15,3            | 112.439          | 70,4        | 108.515          | 67,9        | 26.805                           | 16,8            | 7.387          | 4,6        | 22,5            | 24,7        |                 |      |                 |  |                               |                              |
| Friedrichshain-Kreuzberg   | 7.540                  | 5,8             | 8.513          | 6,5        | 16.133          | 12,3        | 19.045         | 14,5            | 98.949           | 75,5        | 96.037           | 73,3        | 15.913                           | 12,1            | 4.251          | 3,2        | 19,8            | 16,6        |                 |      |                 |  |                               |                              |
| Pankow                     | 9.889                  | 5,4             | 11.324         | 6,2        | 20.372          | 11,1        | 23.903         | 13,0            | 129.076          | 70,3        | 125.545          | 68,4        | 34.130                           | 18,6            | 8.921          | 4,9        | 19,0            | 27,2        |                 |      |                 |  |                               |                              |
| Charlottenburg-Wilmersdorf | 6.460                  | 3,9             | 7.490          | 4,5        | 16.049          | 9,6         | 19.312         | 11,5            | 112.319          | 67,2        | 109.056          | 65,2        | 38.886                           | 23,2            | 12.398         | 7,4        | 17,7            | 35,7        |                 |      |                 |  |                               |                              |
| Spandau                    | 5.131                  | 4,4             | 6.030          | 5,2        | 13.801          | 12,0        | 17.179         | 14,9            | 73.411           | 63,6        | 70.033           | 60,7        | 28.155                           | 24,4            | 7.846          | 6,8        | 24,5            | 40,2        |                 |      |                 |  |                               |                              |
| Steglitz-Zehlendorf        | 6.481                  | 4,1             | 7.677          | 4,9        | 17.485          | 11,2        | 21.425         | 13,7            | 99.459           | 63,6        | 95.519           | 61,1        | 39.380                           | 25,2            | 11.979         | 7,7        | 22,4            | 41,2        |                 |      |                 |  |                               |                              |
| Tempelhof-Schöneberg       | 7.624                  | 4,4             | 8.849          | 5,1        | 19.238          | 11,2        | 23.317         | 13,6            | 115.096          | 66,9        | 111.017          | 64,6        | 37.633                           | 21,9            | 11.535         | 6,7        | 21,0            | 33,9        |                 |      |                 |  |                               |                              |
| Neukölln                   | 8.172                  | 5,3             | 9.501          | 6,2        | 20.600          | 13,4        | 25.198         | 16,3            | 102.609          | 66,5        | 98.011           | 63,6        | 31.013                           | 20,1            | 8.349          | 5,4        | 25,7            | 31,6        |                 |      |                 |  |                               |                              |
| Treptow-Köpenick           | 5.304                  | 4,3             | 6.134          | 5,0        | 12.106          | 9,9         | 14.879         | 12,2            | 76.131           | 62,4        | 73.358           | 60,2        | 33.721                           | 27,6            | 7.734          | 6,3        | 20,3            | 46,0        |                 |      |                 |  |                               |                              |
| Marzahn-Hellersdorf        | 5.859                  | 4,6             | 6.785          | 5,4        | 13.528          | 10,7        | 17.317         | 13,7            | 90.764           | 72,0        | 86.975           | 69,0        | 21.796                           | 17,3            | 4.979          | 3,9        | 19,9            | 25,1        |                 |      |                 |  |                               |                              |
| Lichtenberg                | 5.932                  | 4,5             | 6.726          | 5,2        | 12.668          | 9,7         | 15.624         | 12,0            | 88.996           | 68,1        | 86.040           | 65,9        | 28.994                           | 22,2            | 6.776          | 5,2        | 18,2            | 33,6        |                 |      |                 |  |                               |                              |
| Reinickendorf              | 5.575                  | 4,4             | 6.539          | 5,2        | 15.384          | 12,2        | 19.094         | 15,2            | 78.783           | 62,5        | 75.073           | 59,6        | 31.795                           | 25,2            | 8.579          | 6,8        | 25,4            | 42,4        |                 |      |                 |  |                               |                              |
| <b>Berlin</b>              | <b>83.430</b>          | <b>4,8</b>      | <b>96.425</b>  | <b>5,5</b> | <b>197.836</b>  | <b>11,3</b> | <b>240.689</b> | <b>13,8</b>     | <b>1.178.032</b> | <b>67,5</b> | <b>1.135.179</b> | <b>65,1</b> | <b>368.161</b>                   | <b>21,1</b>     | <b>100.734</b> | <b>5,8</b> | <b>21,2</b>     | <b>32,4</b> |                 |      |                 |  |                               |                              |

<sup>1)</sup> Jugendquotient: Zahl der 0- bis 17-jährigen Personen je 100 18- bis 64-Jährige.

<sup>2)</sup> Altenquotient: Zahl der 65-jährigen und älteren Personen je 100 18- bis 64-Jährige.

<sup>3)</sup> Die Anteile der Altersgruppen sind auf die Bevölkerung insgesamt, die der Mädchen/Frauen auf die weibliche Bevölkerung insgesamt bezogen.

(Datenquelle: AFS Berlin-Brandenburg / Berechnung: SenGesUmV - I A -)

**Tabelle 2.2.7:**  
**Altersstruktur und Lastenquotienten in Berlin 1991 - 2007 (Stand: 31.12.)**  
**nach Geschlecht und Bezirken**

| Bezirk /<br>Jahr                                    | Bevölkerung insgesamt |      |       |       |       |       |                            | Mädchen / Frauen |       |       |       |                | Jugend-<br>quotient <sup>1)</sup> | Alten-<br>quotient <sup>2)</sup> |
|---|-----------------------|------|-------|-------|-------|-------|----------------------------|------------------|-------|-------|-------|----------------|-----------------------------------|----------------------------------|
|   | Alter in Jahren       |      |       |       |       |       |                            | 0-17             | 18-34 | 35-64 | 65-79 | 80 u.<br>älter |                                   |                                  |
|   | 0-5                   | 6-14 | 15-17 | 18-34 | 35-64 | 65-79 | 80 u.<br>älter             |                  |       |       |       |                |                                   |                                  |
| Anteil der Altersgruppe in %                        |                       |      |       |       |       |       | Mädchen-/Frauenanteil in % |                  |       |       |       |                |                                   |                                  |
| <b>Berlin</b>                                       |                       |      |       |       |       |       |                            |                  |       |       |       |                |                                   |                                  |
| 1991  | 6,5                   | 9,4  | 2,7   | 27,8  | 39,6  | 9,4   | 4,6                        | 48,7             | 49,0  | 49,9  | 68,5  | 76,8           | 27,5                              | 20,8                             |
| 1992  | 6,2                   | 9,5  | 2,8   | 27,6  | 40,0  | 9,2   | 4,6                        | 48,7             | 49,0  | 49,7  | 67,6  | 77,0           | 27,4                              | 20,4                             |
| 1993  | 5,9                   | 9,7  | 2,9   | 27,4  | 40,4  | 9,1   | 4,6                        | 48,7             | 49,0  | 49,7  | 66,5  | 77,2           | 27,3                              | 20,2                             |
| 1994  | 5,6                   | 9,8  | 3,0   | 27,0  | 41,0  | 9,1   | 4,6                        | 48,7             | 49,0  | 49,6  | 65,3  | 77,4           | 26,9                              | 20,1                             |
| 1995  | 5,3                   | 9,8  | 3,1   | 26,7  | 41,5  | 9,3   | 4,4                        | 48,6             | 48,9  | 49,4  | 64,2  | 77,7           | 26,6                              | 20,1                             |
| 1996  | 5,0                   | 9,7  | 3,2   | 26,2  | 42,2  | 9,5   | 4,2                        | 48,6             | 48,9  | 49,4  | 63,2  | 77,9           | 26,2                              | 20,0                             |
| 1997  | 5,0                   | 9,5  | 3,3   | 25,6  | 43,0  | 9,8   | 4,0                        | 48,6             | 48,9  | 49,4  | 62,5  | 78,1           | 25,8                              | 20,0                             |
| 1998  | 4,9                   | 9,1  | 3,2   | 25,1  | 43,8  | 10,0  | 3,8                        | 48,6             | 49,0  | 49,4  | 61,8  | 78,2           | 25,1                              | 20,1                             |
| 1999  | 5,0                   | 8,8  | 3,2   | 24,6  | 44,2  | 10,4  | 3,7                        | 48,6             | 49,0  | 49,4  | 60,7  | 77,9           | 24,6                              | 20,6                             |
| 2000  | 5,0                   | 8,5  | 3,1   | 24,2  | 44,6  | 10,8  | 3,8                        | 48,7             | 49,2  | 49,4  | 59,5  | 77,5           | 24,1                              | 21,2                             |
| 2001  | 5,0                   | 8,1  | 3,1   | 24,0  | 44,8  | 11,1  | 3,9                        | 48,7             | 49,3  | 49,4  | 58,4  | 77,2           | 23,6                              | 21,8                             |
| 2002  | 5,0                   | 7,8  | 3,2   | 23,8  | 44,8  | 11,6  | 3,9                        | 48,8             | 49,4  | 49,4  | 57,6  | 76,9           | 23,2                              | 22,5                             |
| 2003  | 5,0                   | 7,5  | 3,2   | 23,5  | 44,9  | 12,1  | 3,8                        | 48,7             | 49,6  | 49,4  | 56,8  | 76,7           | 22,9                              | 23,4                             |
| 2004  | 5,0                   | 7,2  | 3,2   | 23,3  | 44,7  | 12,7  | 3,9                        | 48,7             | 49,7  | 49,3  | 56,1  | 76,2           | 22,5                              | 24,4                             |
| 2005  | 4,9                   | 7,0  | 3,1   | 23,3  | 44,4  | 13,3  | 3,9                        | 48,7             | 49,7  | 49,2  | 55,4  | 75,4           | 22,2                              | 25,4                             |
| 2006  | 4,9                   | 6,9  | 2,8   | 23,4  | 44,0  | 13,9  | 4,0                        | 48,7             | 49,8  | 49,2  | 54,9  | 74,5           | 21,8                              | 26,6                             |
| 2007  | 5,0                   | 6,9  | 2,6   | 23,6  | 43,6  | 14,3  | 4,0                        | 48,7             | 50,0  | 49,2  | 54,6  | 73,3           | 21,5                              | 27,3                             |
| <b>Mitte (bis 2000: Mitte, Tiergarten, Wedding)</b> |                       |      |       |       |       |       |                            |                  |       |       |       |                |                                   |                                  |
| 1991  | 7,0                   | 8,7  | 2,6   | 32,6  | 36,8  | 8,3   | 4,1                        | 48,6             | 47,7  | 47,9  | 68,7  | 78,3           | 26,4                              | 17,9                             |
| 1992  | 6,9                   | 8,9  | 2,6   | 32,4  | 37,1  | 8,0   | 4,1                        | 48,6             | 48,0  | 47,7  | 67,8  | 78,6           | 26,6                              | 17,5                             |
| 1993  | 6,6                   | 9,1  | 2,7   | 31,9  | 37,6  | 8,0   | 4,1                        | 48,7             | 48,1  | 47,7  | 66,7  | 78,8           | 26,5                              | 17,3                             |
| 1994  | 6,3                   | 9,3  | 2,7   | 31,4  | 38,2  | 8,0   | 4,1                        | 48,6             | 48,3  | 47,6  | 65,3  | 78,9           | 26,3                              | 17,4                             |
| 1995  | 6,0                   | 9,3  | 2,9   | 30,8  | 38,9  | 8,2   | 3,9                        | 48,4             | 48,2  | 47,4  | 64,4  | 78,7           | 26,1                              | 17,3                             |
| 1996  | 5,9                   | 9,3  | 3,0   | 30,2  | 39,6  | 8,4   | 3,6                        | 48,3             | 48,0  | 47,3  | 63,6  | 78,9           | 26,0                              | 17,3                             |
| 1997  | 5,8                   | 9,0  | 3,1   | 29,5  | 40,5  | 8,7   | 3,5                        | 48,1             | 48,0  | 47,1  | 63,1  | 78,8           | 25,5                              | 17,3                             |
| 1998  | 5,7                   | 8,7  | 3,0   | 29,1  | 41,2  | 8,9   | 3,3                        | 48,1             | 47,7  | 46,9  | 62,5  | 79,1           | 24,8                              | 17,4                             |
| 1999  | 5,7                   | 8,4  | 2,9   | 28,8  | 41,7  | 9,2   | 3,3                        | 48,1             | 47,6  | 46,8  | 61,1  | 79,1           | 24,2                              | 17,6                             |
| 2000  | 5,7                   | 8,1  | 2,8   | 28,6  | 42,1  | 9,3   | 3,3                        | 48,3             | 47,9  | 46,6  | 59,7  | 78,8           | 23,6                              | 17,9                             |
| 2001  | 5,8                   | 7,9  | 2,8   | 28,6  | 42,2  | 9,5   | 3,3                        | 48,4             | 47,9  | 46,6  | 58,4  | 78,5           | 23,2                              | 18,1                             |
| 2002  | 5,8                   | 7,6  | 2,8   | 28,7  | 42,2  | 9,7   | 3,3                        | 48,4             | 48,2  | 46,5  | 57,4  | 78,3           | 22,9                              | 18,2                             |
| 2003  | 5,8                   | 7,4  | 2,9   | 28,4  | 42,2  | 10,1  | 3,2                        | 48,4             | 48,4  | 46,4  | 56,7  | 77,7           | 22,8                              | 18,7                             |
| 2004  | 5,8                   | 7,3  | 2,8   | 28,3  | 42,3  | 10,4  | 3,1                        | 48,5             | 48,5  | 46,2  | 55,6  | 77,0           | 22,5                              | 19,2                             |
| 2005  | 5,8                   | 7,0  | 2,8   | 28,4  | 42,2  | 10,8  | 3,1                        | 48,6             | 48,5  | 45,8  | 55,0  | 76,1           | 22,1                              | 19,6                             |
| 2006  | 5,8                   | 7,0  | 2,6   | 28,6  | 42,0  | 11,0  | 3,1                        | 48,7             | 48,5  | 45,6  | 53,9  | 75,0           | 21,7                              | 19,9                             |
| 2007  | 5,8                   | 6,9  | 2,5   | 28,9  | 41,7  | 11,1  | 3,1                        | 48,8             | 48,6  | 45,5  | 53,3  | 73,7           | 21,6                              | 20,0                             |
| <b>Friedrichshain-Kreuzberg</b>                     |                       |      |       |       |       |       |                            |                  |       |       |       |                |                                   |                                  |
| 1991  | 7,7                   | 9,3  | 2,6   | 35,4  | 34,2  | 7,2   | 3,5                        | 48,4             | 47,9  | 47,8  | 69,5  | 77,7           | 28,3                              | 15,3                             |
| 1992  | 7,4                   | 9,5  | 2,6   | 35,2  | 34,8  | 6,9   | 3,5                        | 48,6             | 47,9  | 47,4  | 68,3  | 77,9           | 27,9                              | 14,9                             |
| 1993  | 7,0                   | 9,8  | 2,7   | 34,9  | 35,4  | 6,8   | 3,4                        | 48,5             | 48,1  | 47,2  | 66,8  | 78,3           | 27,7                              | 14,5                             |
| 1994  | 6,7                   | 9,9  | 2,7   | 34,4  | 36,1  | 6,8   | 3,3                        | 48,5             | 48,1  | 47,0  | 65,5  | 78,5           | 27,5                              | 14,3                             |
| 1995  | 6,3                   | 9,9  | 2,9   | 33,9  | 37,0  | 6,8   | 3,2                        | 48,4             | 48,0  | 46,7  | 64,3  | 79,0           | 27,0                              | 14,1                             |
| 1996  | 6,1                   | 9,9  | 3,0   | 33,3  | 37,9  | 7,0   | 2,9                        | 48,6             | 47,9  | 46,6  | 63,5  | 79,1           | 26,6                              | 13,9                             |
| 1997  | 6,0                   | 9,6  | 3,1   | 32,7  | 38,8  | 7,1   | 2,7                        | 48,4             | 47,8  | 46,5  | 62,6  | 79,2           | 26,1                              | 13,8                             |
| 1998  | 6,0                   | 9,2  | 3,0   | 32,5  | 39,6  | 7,2   | 2,6                        | 48,4             | 47,9  | 46,4  | 62,0  | 79,4           | 25,1                              | 13,6                             |
| 1999  | 6,0                   | 8,8  | 2,9   | 32,4  | 40,1  | 7,4   | 2,4                        | 48,6             | 48,1  | 46,3  | 61,3  | 78,9           | 24,4                              | 13,5                             |
| 2000  | 6,0                   | 8,4  | 2,8   | 32,6  | 40,3  | 7,4   | 2,5                        | 48,6             | 48,4  | 46,1  | 60,1  | 79,2           | 23,6                              | 13,6                             |
| 2001  | 5,9                   | 8,0  | 2,8   | 33,0  | 40,4  | 7,4   | 2,5                        | 48,7             | 48,8  | 46,2  | 58,9  | 79,0           | 22,8                              | 13,5                             |
| 2002  | 5,9                   | 7,7  | 2,8   | 33,4  | 40,4  | 7,5   | 2,4                        | 48,6             | 49,1  | 46,0  | 57,8  | 78,8           | 22,1                              | 13,4                             |
| 2003  | 5,8                   | 7,4  | 2,8   | 33,6  | 40,5  | 7,6   | 2,3                        | 48,4             | 49,4  | 46,0  | 56,8  | 78,4           | 21,6                              | 13,3                             |
| 2004  | 5,8                   | 7,1  | 2,8   | 33,8  | 40,5  | 7,7   | 2,2                        | 48,4             | 49,5  | 45,9  | 55,8  | 78,2           | 21,1                              | 13,4                             |
| 2005  | 5,7                   | 6,9  | 2,6   | 34,3  | 40,4  | 7,9   | 2,2                        | 48,7             | 49,7  | 45,7  | 55,2  | 76,5           | 20,4                              | 13,5                             |
| 2006  | 5,7                   | 6,8  | 2,4   | 34,9  | 40,1  | 8,0   | 2,2                        | 48,8             | 49,9  | 45,6  | 54,4  | 75,9           | 19,8                              | 13,5                             |
| 2007  | 5,7                   | 6,6  | 2,2   | 35,3  | 39,9  | 8,1   | 2,1                        | 48,8             | 50,2  | 45,4  | 53,9  | 74,6           | 19,4                              | 13,6                             |

noch Tabelle 2.2.7:

| Bezirk /<br>Jahr | Bevölkerung insgesamt        |      |       |       |       |       |                | Mädchen / Frauen           |       |       |       |                | Jugend-<br>quotient <sup>1)</sup> | Alten-<br>quotient <sup>2)</sup> |
|------------------|------------------------------|------|-------|-------|-------|-------|----------------|----------------------------|-------|-------|-------|----------------|-----------------------------------|----------------------------------|
|                  | Alter in Jahren              |      |       |       |       |       |                |                            |       |       |       |                |                                   |                                  |
|                  | 0-5                          | 6-14 | 15-17 | 18-34 | 35-64 | 65-79 | 80 u.<br>älter | 0-17                       | 18-34 | 35-64 | 65-79 | 80 u.<br>älter |                                   |                                  |
|                  | Anteil der Altersgruppe in % |      |       |       |       |       |                | Mädchen-/Frauenanteil in % |       |       |       |                |                                   |                                  |

**Pankow (bis 2000: Prenzlauer Berg, Weißensee, Pankow)**

|      |     |     |     |      |      |      |     |      |      |      |      |      |      |      |
|------|-----|-----|-----|------|------|------|-----|------|------|------|------|------|------|------|
| 1991 | 6,2 | 9,5 | 2,6 | 28,6 | 39,1 | 9,7  | 4,3 | 48,9 | 48,4 | 51,8 | 68,6 | 75,5 | 27,0 | 20,8 |
| 1992 | 5,7 | 9,5 | 2,8 | 29,2 | 39,1 | 9,5  | 4,3 | 48,9 | 47,9 | 51,2 | 67,9 | 75,6 | 26,2 | 20,2 |
| 1993 | 5,1 | 9,6 | 2,9 | 29,9 | 38,9 | 9,3  | 4,3 | 48,7 | 47,4 | 50,9 | 66,6 | 76,2 | 25,6 | 19,8 |
| 1994 | 4,6 | 9,6 | 3,0 | 30,3 | 39,0 | 9,3  | 4,2 | 48,8 | 47,3 | 50,4 | 65,5 | 76,5 | 24,9 | 19,4 |
| 1995 | 4,3 | 9,5 | 3,1 | 30,6 | 39,1 | 9,4  | 4,0 | 48,9 | 47,3 | 49,9 | 64,2 | 77,2 | 24,1 | 19,3 |
| 1996 | 3,9 | 9,4 | 3,1 | 30,8 | 39,4 | 9,5  | 3,8 | 48,8 | 47,4 | 49,4 | 63,1 | 77,7 | 23,5 | 19,0 |
| 1997 | 4,1 | 9,0 | 3,2 | 30,9 | 39,7 | 9,6  | 3,5 | 48,8 | 47,5 | 49,1 | 62,3 | 78,0 | 23,1 | 18,6 |
| 1998 | 4,2 | 8,6 | 3,1 | 31,0 | 40,1 | 9,6  | 3,3 | 48,7 | 48,0 | 48,8 | 61,7 | 78,1 | 22,4 | 18,2 |
| 1999 | 4,5 | 8,0 | 3,0 | 31,0 | 40,3 | 9,9  | 3,2 | 48,8 | 48,4 | 48,5 | 60,6 | 78,1 | 21,8 | 18,3 |
| 2000 | 4,6 | 7,6 | 3,0 | 30,9 | 40,5 | 10,1 | 3,3 | 48,9 | 49,1 | 48,3 | 59,5 | 77,8 | 21,3 | 18,8 |
| 2001 | 4,8 | 7,1 | 3,0 | 30,7 | 40,8 | 10,4 | 3,2 | 48,9 | 49,5 | 47,9 | 58,7 | 77,7 | 20,8 | 19,1 |
| 2002 | 5,0 | 6,5 | 3,0 | 30,4 | 41,1 | 10,7 | 3,3 | 48,8 | 50,1 | 47,7 | 58,3 | 77,8 | 20,3 | 19,5 |
| 2003 | 5,1 | 6,1 | 3,0 | 29,9 | 41,6 | 11,1 | 3,2 | 48,8 | 50,4 | 47,5 | 57,6 | 77,7 | 19,9 | 20,0 |
| 2004 | 5,2 | 5,8 | 3,0 | 29,3 | 42,0 | 11,5 | 3,2 | 48,8 | 50,5 | 47,2 | 57,0 | 77,5 | 19,7 | 20,6 |
| 2005 | 5,4 | 5,6 | 2,8 | 28,8 | 42,3 | 11,9 | 3,2 | 48,5 | 50,7 | 47,1 | 56,7 | 76,6 | 19,3 | 21,3 |
| 2006 | 5,5 | 5,7 | 2,4 | 28,3 | 42,5 | 12,2 | 3,3 | 48,5 | 51,2 | 46,9 | 56,5 | 75,9 | 19,3 | 21,9 |
| 2007 | 5,7 | 5,9 | 2,0 | 28,2 | 42,6 | 12,3 | 3,3 | 48,4 | 51,5 | 47,0 | 56,2 | 74,6 | 19,2 | 22,1 |

**Charlottenburg-Wilmersdorf**

|      |     |     |     |      |      |      |     |      |      |      |      |      |      |      |
|------|-----|-----|-----|------|------|------|-----|------|------|------|------|------|------|------|
| 1991 | 4,9 | 6,3 | 2,1 | 26,2 | 42,3 | 11,9 | 6,3 | 48,7 | 49,7 | 50,1 | 70,1 | 78,2 | 19,4 | 26,4 |
| 1992 | 4,9 | 6,4 | 2,1 | 25,8 | 42,9 | 11,5 | 6,4 | 48,8 | 50,0 | 50,0 | 69,2 | 78,1 | 19,5 | 25,9 |
| 1993 | 4,9 | 6,5 | 2,1 | 25,5 | 43,4 | 11,2 | 6,4 | 48,7 | 50,2 | 50,1 | 68,2 | 78,3 | 19,6 | 25,5 |
| 1994 | 4,8 | 6,6 | 2,1 | 24,9 | 44,2 | 11,1 | 6,3 | 48,7 | 50,4 | 50,3 | 67,2 | 78,2 | 19,6 | 25,1 |
| 1995 | 4,7 | 6,6 | 2,2 | 24,6 | 44,8 | 11,0 | 6,2 | 48,7 | 50,4 | 50,3 | 66,3 | 78,6 | 19,4 | 24,8 |
| 1996 | 4,6 | 6,6 | 2,3 | 24,1 | 45,5 | 11,1 | 5,9 | 48,5 | 50,7 | 50,3 | 65,3 | 78,9 | 19,3 | 24,4 |
| 1997 | 4,5 | 6,5 | 2,3 | 23,5 | 46,3 | 11,2 | 5,6 | 48,8 | 50,9 | 50,4 | 64,5 | 79,1 | 19,2 | 24,2 |
| 1998 | 4,6 | 6,4 | 2,2 | 23,1 | 47,2 | 11,3 | 5,3 | 48,8 | 51,1 | 50,4 | 63,7 | 78,9 | 18,7 | 23,6 |
| 1999 | 4,5 | 6,4 | 2,1 | 22,5 | 47,9 | 11,5 | 5,2 | 48,8 | 51,2 | 50,5 | 62,5 | 78,5 | 18,5 | 23,7 |
| 2000 | 4,5 | 6,3 | 2,1 | 21,8 | 48,4 | 11,6 | 5,3 | 49,0 | 51,3 | 50,7 | 61,3 | 78,0 | 18,3 | 24,0 |
| 2001 | 4,4 | 6,3 | 2,1 | 21,4 | 48,7 | 11,8 | 5,3 | 49,1 | 51,5 | 50,8 | 59,8 | 77,6 | 18,2 | 24,4 |
| 2002 | 4,4 | 6,3 | 2,1 | 20,9 | 48,8 | 12,2 | 5,3 | 49,2 | 51,8 | 50,9 | 58,6 | 77,9 | 18,3 | 25,1 |
| 2003 | 4,3 | 6,3 | 2,2 | 20,4 | 48,9 | 12,7 | 5,2 | 49,1 | 51,8 | 51,0 | 57,5 | 77,6 | 18,4 | 25,9 |
| 2004 | 4,2 | 6,3 | 2,2 | 19,9 | 48,9 | 13,3 | 5,2 | 49,0 | 51,8 | 51,0 | 56,5 | 77,1 | 18,4 | 27,0 |
| 2005 | 4,2 | 6,2 | 2,2 | 19,7 | 48,4 | 14,0 | 5,2 | 49,0 | 51,8 | 51,1 | 55,6 | 76,2 | 18,5 | 28,3 |
| 2006 | 4,2 | 6,2 | 2,1 | 19,6 | 47,9 | 14,8 | 5,3 | 49,0 | 51,9 | 51,1 | 54,9 | 75,0 | 18,5 | 29,7 |
| 2007 | 4,2 | 6,1 | 2,1 | 19,6 | 47,4 | 15,3 | 5,3 | 49,1 | 51,9 | 51,2 | 54,5 | 73,8 | 18,6 | 30,8 |

**Spandau**

|      |     |     |     |      |      |      |     |      |      |      |      |      |      |      |
|------|-----|-----|-----|------|------|------|-----|------|------|------|------|------|------|------|
| 1991 | 5,8 | 8,4 | 2,6 | 25,7 | 41,2 | 11,2 | 5,2 | 48,8 | 47,5 | 49,7 | 67,7 | 75,1 | 25,0 | 24,6 |
| 1992 | 5,8 | 8,6 | 2,6 | 25,3 | 41,4 | 11,0 | 5,3 | 48,6 | 47,9 | 49,6 | 66,8 | 75,3 | 25,5 | 24,4 |
| 1993 | 5,8 | 8,7 | 2,6 | 24,8 | 41,8 | 10,9 | 5,4 | 48,6 | 48,6 | 49,6 | 65,5 | 75,7 | 25,7 | 24,4 |
| 1994 | 5,6 | 8,9 | 2,7 | 24,4 | 42,2 | 10,9 | 5,3 | 48,6 | 48,9 | 49,5 | 64,6 | 76,1 | 25,9 | 24,3 |
| 1995 | 5,6 | 9,0 | 2,9 | 24,0 | 42,5 | 11,0 | 5,1 | 48,4 | 48,9 | 49,5 | 63,4 | 76,9 | 26,2 | 24,2 |
| 1996 | 5,5 | 9,1 | 3,0 | 23,4 | 42,9 | 11,1 | 4,9 | 48,3 | 48,8 | 49,5 | 62,7 | 76,7 | 26,6 | 24,1 |
| 1997 | 5,5 | 9,2 | 3,1 | 22,7 | 43,6 | 11,3 | 4,6 | 48,3 | 49,3 | 49,5 | 61,9 | 76,9 | 26,8 | 24,0 |
| 1998 | 5,3 | 9,2 | 3,1 | 22,1 | 44,5 | 11,6 | 4,4 | 48,3 | 49,4 | 49,5 | 61,4 | 77,0 | 26,4 | 23,9 |
| 1999 | 5,3 | 9,1 | 3,1 | 21,3 | 44,9 | 12,0 | 4,4 | 48,4 | 49,6 | 49,6 | 60,2 | 76,9 | 26,3 | 24,7 |
| 2000 | 5,3 | 9,0 | 3,1 | 20,8 | 45,1 | 12,4 | 4,5 | 48,6 | 49,6 | 49,7 | 59,0 | 77,0 | 26,4 | 25,5 |
| 2001 | 5,2 | 8,9 | 3,1 | 20,3 | 45,2 | 12,7 | 4,5 | 48,6 | 49,9 | 49,8 | 57,9 | 76,8 | 26,4 | 26,4 |
| 2002 | 5,1 | 8,8 | 3,2 | 19,9 | 45,3 | 13,2 | 4,6 | 48,6 | 50,1 | 49,9 | 57,1 | 76,4 | 26,2 | 27,2 |
| 2003 | 5,0 | 8,7 | 3,2 | 19,5 | 45,2 | 13,9 | 4,5 | 48,4 | 50,2 | 50,0 | 56,2 | 76,1 | 26,1 | 28,4 |
| 2004 | 4,9 | 8,5 | 3,3 | 19,1 | 45,1 | 14,6 | 4,6 | 48,3 | 50,4 | 49,9 | 55,7 | 75,2 | 25,9 | 29,8 |
| 2005 | 4,8 | 8,3 | 3,3 | 19,0 | 44,7 | 15,3 | 4,7 | 48,1 | 50,3 | 49,8 | 55,1 | 74,5 | 25,7 | 31,4 |
| 2006 | 4,7 | 8,2 | 3,2 | 18,9 | 44,1 | 16,2 | 4,8 | 48,1 | 50,2 | 49,9 | 54,7 | 73,5 | 25,5 | 33,3 |
| 2007 | 4,7 | 8,1 | 3,2 | 19,0 | 43,5 | 16,6 | 4,9 | 48,1 | 50,1 | 50,1 | 54,5 | 72,0 | 25,5 | 34,4 |

noch Tabelle 2.2.7:

| Bezirk /<br>Jahr            | Bevölkerung insgesamt        |      |       |       |       |       |                | Mädchen / Frauen           |       |       |       |                | Jugend-<br>quotient <sup>1)</sup> | Alten-<br>quotient <sup>2)</sup> |
|-----------------------------|------------------------------|------|-------|-------|-------|-------|----------------|----------------------------|-------|-------|-------|----------------|-----------------------------------|----------------------------------|
|                             | Alter in Jahren              |      |       |       |       |       |                | 0-17                       | 18-34 | 35-64 | 65-79 | 80 u.<br>älter |                                   |                                  |
|                             | 0-5                          | 6-14 | 15-17 | 18-34 | 35-64 | 65-79 | 80 u.<br>älter |                            |       |       |       |                |                                   |                                  |
|                             | Anteil der Altersgruppe in % |      |       |       |       |       |                | Mädchen-/Frauenanteil in % |       |       |       |                |                                   |                                  |
| <b>Steglitz-Zehlendorf</b>  |                              |      |       |       |       |       |                |                            |       |       |       |                |                                   |                                  |
| 1991                        | 5,2                          | 7,7  | 2,5   | 23,3  | 42,2  | 12,4  | 6,6            | 48,4                       | 50,0  | 51,6  | 68,2  | 78,4           | 23,6                              | 29,0                             |
| 1992                        | 5,3                          | 7,8  | 2,5   | 23,1  | 42,4  | 12,1  | 6,7            | 48,5                       | 50,5  | 51,6  | 67,3  | 78,2           | 23,9                              | 28,7                             |
| 1993                        | 5,4                          | 7,9  | 2,6   | 23,1  | 42,5  | 11,9  | 6,6            | 48,5                       | 50,8  | 51,7  | 66,4  | 78,3           | 24,2                              | 28,3                             |
| 1994                        | 5,3                          | 8,0  | 2,6   | 22,9  | 42,8  | 11,8  | 6,6            | 48,5                       | 50,9  | 51,7  | 65,2  | 78,4           | 24,2                              | 28,0                             |
| 1995                        | 5,2                          | 8,0  | 2,7   | 22,7  | 43,3  | 11,8  | 6,3            | 48,6                       | 51,1  | 51,7  | 64,5  | 78,4           | 24,1                              | 27,5                             |
| 1996                        | 5,1                          | 8,1  | 2,8   | 22,4  | 43,8  | 11,8  | 6,0            | 48,7                       | 51,1  | 51,8  | 63,5  | 78,7           | 24,2                              | 27,0                             |
| 1997                        | 5,0                          | 8,1  | 2,9   | 21,8  | 44,5  | 12,0  | 5,8            | 48,7                       | 51,3  | 52,1  | 62,9  | 78,9           | 24,1                              | 26,8                             |
| 1998                        | 5,0                          | 8,1  | 2,8   | 21,2  | 45,4  | 12,1  | 5,5            | 48,7                       | 51,6  | 52,2  | 62,1  | 78,9           | 23,9                              | 26,4                             |
| 1999                        | 5,0                          | 8,1  | 2,8   | 20,5  | 45,9  | 12,4  | 5,4            | 48,8                       | 51,6  | 52,5  | 60,9  | 78,9           | 23,8                              | 26,8                             |
| 2000                        | 4,9                          | 8,1  | 2,7   | 19,8  | 46,3  | 12,7  | 5,5            | 48,9                       | 51,9  | 52,6  | 59,7  | 78,4           | 23,8                              | 27,5                             |
| 2001                        | 4,9                          | 8,1  | 2,7   | 19,1  | 46,6  | 13,1  | 5,5            | 48,8                       | 51,8  | 52,8  | 58,7  | 77,5           | 23,9                              | 28,4                             |
| 2002                        | 4,9                          | 8,1  | 2,7   | 18,5  | 46,7  | 13,6  | 5,5            | 48,9                       | 51,9  | 52,9  | 57,9  | 77,0           | 24,2                              | 29,3                             |
| 2003                        | 4,8                          | 8,0  | 2,8   | 19,6  | 45,1  | 14,2  | 5,4            | 48,8                       | 52,0  | 53,0  | 56,9  | 76,5           | 24,2                              | 30,3                             |
| 2004                        | 4,7                          | 8,0  | 2,9   | 17,6  | 46,5  | 14,9  | 5,4            | 48,7                       | 51,8  | 53,1  | 56,2  | 76,0           | 24,4                              | 31,7                             |
| 2005                        | 4,7                          | 7,9  | 2,9   | 17,4  | 46,0  | 15,7  | 5,5            | 48,6                       | 51,9  | 53,3  | 55,6  | 75,1           | 24,4                              | 33,4                             |
| 2006                        | 4,6                          | 7,8  | 2,8   | 17,2  | 45,4  | 16,6  | 5,6            | 48,7                       | 52,1  | 53,3  | 55,1  | 74,2           | 24,4                              | 35,4                             |
| 2007                        | 4,6                          | 7,8  | 2,8   | 17,2  | 44,8  | 17,2  | 5,6            | 48,7                       | 52,1  | 53,4  | 54,9  | 73,2           | 24,4                              | 36,8                             |
| <b>Tempelhof-Schöneberg</b> |                              |      |       |       |       |       |                |                            |       |       |       |                |                                   |                                  |
| 1991                        | 5,7                          | 7,6  | 2,5   | 27,1  | 40,9  | 10,7  | 5,5            | 48,3                       | 49,2  | 49,8  | 69,5  | 77,8           | 23,3                              | 23,8                             |
| 1992                        | 5,7                          | 7,8  | 2,5   | 26,7  | 41,3  | 10,3  | 5,6            | 48,2                       | 49,5  | 49,8  | 68,9  | 77,9           | 23,6                              | 23,5                             |
| 1993                        | 5,7                          | 7,9  | 2,5   | 26,3  | 41,8  | 10,1  | 5,6            | 48,4                       | 49,6  | 49,7  | 68,1  | 77,8           | 23,7                              | 23,1                             |
| 1994                        | 5,7                          | 8,0  | 2,5   | 25,9  | 42,4  | 10,0  | 5,6            | 48,4                       | 49,7  | 49,7  | 67,1  | 78,1           | 23,6                              | 22,8                             |
| 1995                        | 5,5                          | 8,0  | 2,6   | 25,4  | 42,9  | 10,0  | 5,5            | 48,4                       | 50,1  | 49,7  | 65,9  | 78,0           | 23,6                              | 22,6                             |
| 1996                        | 5,5                          | 8,0  | 2,8   | 24,9  | 43,6  | 10,0  | 5,2            | 48,2                       | 50,1  | 49,9  | 64,9  | 78,2           | 23,6                              | 22,2                             |
| 1997                        | 5,4                          | 8,0  | 2,8   | 24,2  | 44,6  | 10,2  | 4,9            | 48,2                       | 50,1  | 50,0  | 64,2  | 78,3           | 23,6                              | 21,9                             |
| 1998                        | 5,3                          | 7,9  | 2,7   | 23,6  | 45,5  | 10,3  | 4,6            | 48,4                       | 50,3  | 50,1  | 63,4  | 78,1           | 23,1                              | 21,7                             |
| 1999                        | 5,2                          | 7,9  | 2,6   | 22,9  | 46,2  | 10,6  | 4,5            | 48,5                       | 50,3  | 50,1  | 62,4  | 77,7           | 22,8                              | 21,8                             |
| 2000                        | 5,2                          | 7,8  | 2,6   | 22,5  | 46,5  | 10,8  | 4,6            | 48,4                       | 50,6  | 50,1  | 61,1  | 77,4           | 22,7                              | 22,3                             |
| 2001                        | 5,2                          | 7,7  | 2,6   | 21,9  | 46,8  | 11,1  | 4,7            | 48,3                       | 50,6  | 50,2  | 59,8  | 76,9           | 22,5                              | 22,9                             |
| 2002                        | 5,1                          | 7,6  | 2,6   | 21,4  | 47,1  | 11,5  | 4,7            | 48,5                       | 50,5  | 50,3  | 58,6  | 76,6           | 22,4                              | 23,6                             |
| 2003                        | 5,0                          | 7,6  | 2,7   | 24,5  | 43,7  | 12,1  | 4,6            | 48,5                       | 50,4  | 50,3  | 57,4  | 76,4           | 22,3                              | 24,4                             |
| 2004                        | 4,9                          | 7,5  | 2,7   | 20,4  | 47,3  | 12,7  | 4,6            | 48,5                       | 50,8  | 50,3  | 56,5  | 76,4           | 22,3                              | 25,5                             |
| 2005                        | 4,8                          | 7,4  | 2,7   | 20,0  | 47,1  | 13,4  | 4,6            | 48,4                       | 51,0  | 50,3  | 55,6  | 75,8           | 22,2                              | 26,8                             |
| 2006                        | 4,7                          | 7,3  | 2,6   | 19,9  | 46,8  | 14,0  | 4,7            | 48,4                       | 50,9  | 50,3  | 54,6  | 74,8           | 22,0                              | 28,1                             |
| 2007                        | 4,7                          | 7,2  | 2,6   | 19,9  | 46,3  | 14,6  | 4,7            | 48,4                       | 51,1  | 50,3  | 53,9  | 74,1           | 21,9                              | 29,1                             |
| <b>Neukölln</b>             |                              |      |       |       |       |       |                |                            |       |       |       |                |                                   |                                  |
| 1991                        | 6,4                          | 8,3  | 2,7   | 28,8  | 39,0  | 9,8   | 4,9            | 48,5                       | 48,3  | 48,7  | 68,8  | 75,5           | 25,6                              | 21,8                             |
| 1992                        | 6,5                          | 8,5  | 2,7   | 28,7  | 39,3  | 9,5   | 4,9            | 48,5                       | 48,6  | 48,7  | 67,9  | 76,2           | 26,0                              | 21,2                             |
| 1993                        | 6,6                          | 8,6  | 2,7   | 28,5  | 39,5  | 9,2   | 4,9            | 48,6                       | 48,8  | 48,7  | 67,1  | 76,4           | 26,3                              | 20,7                             |
| 1994                        | 6,5                          | 8,8  | 2,7   | 28,1  | 40,0  | 9,1   | 4,8            | 48,5                       | 48,9  | 48,7  | 66,1  | 76,5           | 26,4                              | 20,4                             |
| 1995                        | 6,4                          | 9,0  | 2,8   | 27,5  | 40,5  | 9,1   | 4,6            | 48,6                       | 49,1  | 48,7  | 65,1  | 76,7           | 26,8                              | 20,2                             |
| 1996                        | 6,3                          | 9,1  | 2,9   | 26,8  | 41,3  | 9,3   | 4,3            | 48,6                       | 49,2  | 48,6  | 64,2  | 76,7           | 26,9                              | 20,0                             |
| 1997                        | 6,3                          | 9,1  | 3,0   | 26,0  | 42,1  | 9,5   | 4,1            | 48,4                       | 49,3  | 48,7  | 63,7  | 76,8           | 27,0                              | 19,9                             |
| 1998                        | 6,2                          | 9,2  | 3,0   | 25,1  | 43,0  | 9,7   | 3,8            | 48,4                       | 49,3  | 48,6  | 62,8  | 77,1           | 27,0                              | 19,9                             |
| 1999                        | 6,2                          | 9,2  | 3,0   | 24,4  | 43,4  | 10,0  | 3,8            | 48,6                       | 49,4  | 48,7  | 61,3  | 77,2           | 27,1                              | 20,3                             |
| 2000                        | 6,2                          | 9,2  | 3,0   | 23,8  | 43,8  | 10,3  | 3,8            | 48,6                       | 49,2  | 48,7  | 60,0  | 76,6           | 27,1                              | 20,8                             |
| 2001                        | 6,0                          | 9,2  | 3,0   | 23,4  | 44,0  | 10,6  | 3,8            | 48,7                       | 49,1  | 48,6  | 58,7  | 76,5           | 27,0                              | 21,4                             |
| 2002                        | 6,0                          | 9,1  | 3,0   | 23,2  | 44,0  | 11,0  | 3,7            | 48,9                       | 49,1  | 48,7  | 57,6  | 76,0           | 26,9                              | 21,9                             |
| 2003                        | 5,9                          | 9,0  | 3,1   | 28,2  | 38,6  | 11,6  | 3,6            | 48,9                       | 48,8  | 48,8  | 56,5  | 75,8           | 26,9                              | 22,7                             |
| 2004                        | 5,7                          | 8,8  | 3,2   | 22,9  | 43,6  | 12,2  | 3,6            | 49,0                       | 49,0  | 48,7  | 55,7  | 75,4           | 26,6                              | 23,7                             |
| 2005                        | 5,7                          | 8,6  | 3,2   | 22,9  | 43,2  | 12,7  | 3,6            | 48,9                       | 49,2  | 48,4  | 55,0  | 74,9           | 26,4                              | 24,7                             |
| 2006                        | 5,5                          | 8,5  | 3,1   | 22,9  | 42,8  | 13,4  | 3,7            | 49,0                       | 49,0  | 48,4  | 54,1  | 74,5           | 26,1                              | 26,0                             |
| 2007                        | 5,5                          | 8,3  | 3,0   | 23,4  | 42,4  | 13,7  | 3,7            | 49,0                       | 49,2  | 48,3  | 53,8  | 73,5           | 25,5                              | 26,5                             |

noch Tabelle 2.2.7:

| Bezirk /<br>Jahr   | Bevölkerung insgesamt        |      |       |       |       |       |                | Mädchen / Frauen           |       |       |       |                | Jugend-<br>quotient <sup>1)</sup> | Alten-<br>quotient <sup>2)</sup> |
|--|------------------------------|------|-------|-------|-------|-------|----------------|----------------------------|-------|-------|-------|----------------|-----------------------------------|----------------------------------|
|  | Alter in Jahren              |      |       |       |       |       |                |                            |       |       |       |                |                                   |                                  |
|  | 0-5                          | 6-14 | 15-17 | 18-34 | 35-64 | 65-79 | 80 u.<br>älter | 0-17                       | 18-34 | 35-64 | 65-79 | 80 u.<br>älter |                                   |                                  |
|  | Anteil der Altersgruppe in % |      |       |       |       |       |                | Mädchen-/Frauenanteil in % |       |       |       |                |                                   |                                  |
| <b>Treptow-Köpenick</b>                                      |                              |      |       |       |       |       |                |                            |       |       |       |                |                                   |                                  |
| 1991   | 6,0                          | 9,0  | 2,6   | 23,5  | 43,7  | 10,8  | 4,4            | 48,4                       | 48,3  | 52,4  | 65,8  | 73,3           | 26,2                              | 22,7                             |
| 1992   | 5,5                          | 9,2  | 2,7   | 23,7  | 43,5  | 10,8  | 4,5            | 48,2                       | 47,6  | 52,1  | 64,8  | 73,7           | 25,9                              | 22,7                             |
| 1993   | 5,0                          | 9,5  | 2,9   | 23,9  | 43,3  | 10,9  | 4,6            | 48,3                       | 47,2  | 51,7  | 63,7  | 74,1           | 25,8                              | 23,0                             |
| 1994   | 4,4                          | 9,6  | 3,0   | 23,8  | 43,5  | 11,2  | 4,6            | 48,2                       | 46,8  | 51,3  | 62,3  | 74,6           | 25,3                              | 23,4                             |
| 1995   | 4,0                          | 9,8  | 3,1   | 23,6  | 43,5  | 11,7  | 4,4            | 48,3                       | 46,9  | 51,0  | 60,8  | 75,2           | 25,0                              | 24,0                             |
| 1996   | 3,6                          | 9,9  | 3,2   | 23,5  | 43,6  | 12,1  | 4,2            | 48,4                       | 46,9  | 50,7  | 59,7  | 75,9           | 24,8                              | 24,3                             |
| 1997   | 3,6                          | 9,7  | 3,2   | 23,2  | 43,9  | 12,5  | 3,9            | 48,6                       | 47,2  | 50,4  | 58,9  | 76,0           | 24,6                              | 24,4                             |
| 1998   | 3,8                          | 9,3  | 3,3   | 22,7  | 44,4  | 13,0  | 3,6            | 48,5                       | 47,3  | 50,4  | 58,1  | 76,5           | 24,4                              | 24,7                             |
| 1999   | 4,0                          | 8,8  | 3,3   | 22,1  | 44,4  | 13,7  | 3,6            | 48,6                       | 47,8  | 50,2  | 57,5  | 75,8           | 24,3                              | 26,1                             |
| 2000   | 4,2                          | 8,3  | 3,3   | 21,6  | 44,4  | 14,5  | 3,8            | 48,5                       | 47,8  | 50,1  | 56,8  | 75,1           | 23,9                              | 27,7                             |
| 2001   | 4,3                          | 7,7  | 3,3   | 21,3  | 44,2  | 15,2  | 3,9            | 48,5                       | 47,8  | 49,9  | 56,2  | 75,0           | 23,5                              | 29,1                             |
| 2002   | 4,3                          | 7,3  | 3,5   | 20,9  | 44,0  | 16,1  | 4,0            | 48,3                       | 48,2  | 49,9  | 55,8  | 74,5           | 23,2                              | 30,8                             |
| 2003   | 4,4                          | 6,7  | 3,5   | 27,9  | 36,5  | 17,0  | 4,0            | 48,4                       | 48,4  | 49,9  | 55,7  | 74,7           | 22,8                              | 32,6                             |
| 2004   | 4,4                          | 6,3  | 3,5   | 20,6  | 43,2  | 17,8  | 4,1            | 48,5                       | 48,8  | 49,5  | 55,5  | 74,1           | 22,2                              | 34,4                             |
| 2005   | 4,4                          | 5,8  | 3,4   | 20,6  | 42,8  | 18,7  | 4,3            | 48,2                       | 49,1  | 49,2  | 55,3  | 73,4           | 21,6                              | 36,2                             |
| 2006   | 4,5                          | 5,9  | 2,9   | 20,8  | 42,1  | 19,4  | 4,4            | 48,5                       | 49,4  | 49,1  | 55,4  | 72,4           | 21,1                              | 37,9                             |
| 2007   | 4,6                          | 6,0  | 2,4   | 21,1  | 41,7  | 19,7  | 4,6            | 48,3                       | 49,5  | 49,0  | 55,6  | 70,9           | 20,7                              | 38,6                             |
| <b>Marzahn-Hellersdorf</b>                                   |                              |      |       |       |       |       |                |                            |       |       |       |                |                                   |                                  |
| 1991   | 10,1                         | 17,5 | 3,7   | 29,4  | 34,1  | 3,7   | 1,4            | 48,8                       | 53,0  | 49,1  | 67,7  | 74,5           | 49,4                              | 8,1                              |
| 1992   | 8,9                          | 17,4 | 4,2   | 28,7  | 35,4  | 3,8   | 1,5            | 48,8                       | 52,2  | 48,9  | 66,7  | 75,4           | 47,7                              | 8,2                              |
| 1993   | 7,6                          | 17,5 | 4,8   | 27,9  | 36,6  | 4,1   | 1,5            | 48,9                       | 51,9  | 49,2  | 65,1  | 76,3           | 46,3                              | 8,7                              |
| 1994   | 6,3                          | 17,5 | 5,3   | 27,0  | 38,0  | 4,4   | 1,6            | 48,8                       | 51,6  | 49,2  | 63,8  | 76,3           | 44,6                              | 9,2                              |
| 1995   | 5,1                          | 17,2 | 5,5   | 26,1  | 39,6  | 4,8   | 1,7            | 48,7                       | 51,3  | 49,2  | 62,5  | 77,0           | 42,4                              | 9,8                              |
| 1996   | 4,3                          | 16,8 | 5,6   | 25,3  | 41,1  | 5,2   | 1,7            | 48,6                       | 50,9  | 49,6  | 61,7  | 77,6           | 40,2                              | 10,4                             |
| 1997   | 4,0                          | 15,5 | 5,8   | 24,4  | 42,8  | 5,8   | 1,7            | 48,7                       | 50,4  | 49,8  | 60,8  | 78,7           | 37,6                              | 11,1                             |
| 1998   | 3,9                          | 14,1 | 5,8   | 23,7  | 44,4  | 6,4   | 1,7            | 48,8                       | 49,8  | 49,9  | 60,2  | 77,9           | 35,0                              | 12,0                             |
| 1999   | 3,9                          | 12,9 | 5,7   | 23,1  | 45,4  | 7,1   | 1,8            | 48,7                       | 49,1  | 50,1  | 59,5  | 77,5           | 32,9                              | 13,0                             |
| 2000   | 4,0                          | 11,6 | 5,6   | 22,8  | 46,3  | 7,7   | 1,9            | 48,8                       | 48,4  | 50,1  | 58,8  | 77,1           | 30,7                              | 13,9                             |
| 2001   | 4,1                          | 10,4 | 5,5   | 22,7  | 46,9  | 8,3   | 2,1            | 49,0                       | 47,7  | 50,1  | 58,0  | 76,3           | 28,7                              | 14,9                             |
| 2002   | 4,2                          | 9,1  | 5,6   | 22,7  | 47,3  | 8,9   | 2,2            | 49,0                       | 47,2  | 50,2  | 57,2  | 76,4           | 27,0                              | 15,8                             |
| 2003   | 4,3                          | 8,0  | 5,5   | 31,0  | 39,3  | 9,6   | 2,3            | 49,0                       | 48,4  | 49,9  | 56,8  | 75,5           | 25,2                              | 16,9                             |
| 2004   | 4,4                          | 7,0  | 5,4   | 23,2  | 47,4  | 10,3  | 2,3            | 49,0                       | 47,1  | 50,2  | 56,1  | 75,1           | 23,8                              | 18,0                             |
| 2005   | 4,5                          | 6,3  | 5,0   | 23,6  | 47,1  | 11,0  | 2,5            | 49,1                       | 47,0  | 50,4  | 55,3  | 74,8           | 22,3                              | 19,1                             |
| 2006   | 4,6                          | 6,2  | 4,0   | 24,1  | 46,7  | 11,8  | 2,6            | 49,2                       | 47,2  | 50,4  | 54,7  | 74,2           | 21,0                              | 20,3                             |
| 2007   | 4,8                          | 6,2  | 3,1   | 24,4  | 46,4  | 12,3  | 2,7            | 49,2                       | 47,2  | 50,3  | 54,6  | 73,0           | 19,9                              | 21,3                             |
| <b>Lichtenberg (bis 2000: Lichtenberg, Hohenschönhausen)</b> |                              |      |       |       |       |       |                |                            |       |       |       |                |                                   |                                  |
| 1991   | 10,1                         | 12,3 | 3,3   | 27,7  | 40,7  | 6,2   | 2,4            | 49,1                       | 49,0  | 50,0  | 67,2  | 76,0           | 33,4                              | 12,6                             |
| 1992   | 8,9                          | 12,5 | 3,5   | 27,3  | 41,6  | 6,4   | 2,5            | 49,1                       | 48,4  | 49,4  | 66,0  | 76,7           | 32,3                              | 12,8                             |
| 1993   | 7,6                          | 12,7 | 3,7   | 27,1  | 42,0  | 6,6   | 2,5            | 49,3                       | 48,1  | 49,5  | 64,8  | 76,9           | 31,6                              | 13,2                             |
| 1994   | 6,3                          | 12,7 | 3,8   | 26,8  | 42,6  | 6,9   | 2,5            | 49,3                       | 47,7  | 49,0  | 63,3  | 77,0           | 30,4                              | 13,6                             |
| 1995   | 5,1                          | 12,5 | 3,9   | 26,5  | 43,3  | 7,4   | 2,5            | 49,3                       | 47,1  | 48,7  | 61,8  | 77,8           | 29,3                              | 14,1                             |
| 1996   | 4,3                          | 12,3 | 4,1   | 25,9  | 43,8  | 7,9   | 2,5            | 49,2                       | 46,9  | 48,7  | 60,6  | 77,7           | 28,5                              | 14,9                             |
| 1997   | 4,0                          | 11,5 | 4,1   | 25,4  | 44,5  | 8,4   | 2,4            | 49,2                       | 46,9  | 48,9  | 60,0  | 77,9           | 27,6                              | 15,5                             |
| 1998   | 3,9                          | 10,7 | 4,2   | 25,1  | 45,0  | 9,0   | 2,4            | 49,1                       | 46,6  | 49,0  | 59,6  | 78,5           | 26,4                              | 16,2                             |
| 1999   | 3,9                          | 9,9  | 4,2   | 24,7  | 45,3  | 9,8   | 2,5            | 49,1                       | 46,4  | 48,9  | 59,0  | 78,0           | 25,4                              | 17,5                             |
| 2000   | 3,9                          | 8,8  | 4,2   | 24,3  | 45,5  | 10,5  | 2,7            | 49,0                       | 46,8  | 48,8  | 58,1  | 77,9           | 24,3                              | 18,9                             |
| 2001   | 3,9                          | 7,9  | 4,2   | 24,4  | 45,4  | 11,2  | 2,9            | 49,2                       | 47,2  | 48,8  | 57,5  | 77,4           | 22,9                              | 20,2                             |
| 2002   | 4,0                          | 7,0  | 4,2   | 24,8  | 45,1  | 11,9  | 3,0            | 49,5                       | 47,1  | 48,9  | 57,0  | 77,0           | 21,8                              | 21,4                             |
| 2003   | 4,1                          | 6,3  | 4,1   | 34,8  | 34,9  | 12,7  | 3,0            | 49,4                       | 47,3  | 49,3  | 56,5  | 77,1           | 20,8                              | 22,6                             |
| 2004   | 4,2                          | 5,7  | 3,8   | 25,1  | 44,4  | 13,5  | 3,1            | 49,2                       | 47,9  | 48,7  | 55,9  | 76,7           | 19,8                              | 24,0                             |
| 2005   | 4,4                          | 5,3  | 3,5   | 25,5  | 43,8  | 14,3  | 3,3            | 49,0                       | 48,1  | 48,6  | 55,5  | 75,7           | 19,0                              | 25,3                             |
| 2006   | 4,5                          | 5,3  | 2,9   | 25,8  | 43,0  | 15,1  | 3,4            | 48,9                       | 48,3  | 48,6  | 55,2  | 74,4           | 18,5                              | 27,0                             |
| 2007   | 4,8                          | 5,3  | 2,4   | 26,2  | 42,2  | 15,6  | 3,6            | 48,7                       | 48,4  | 48,9  | 55,2  | 73,0           | 18,2                              | 28,0                             |

noch Tabelle 2.2.7:

| Bezirk /<br>Jahr     | Bevölkerung insgesamt        |      |       |       |       |       |                | Mädchen / Frauen           |       |       |       |                | Jugend-<br>quotient <sup>1)</sup> | Alten-<br>quotient <sup>2)</sup> |
|----------------------|------------------------------|------|-------|-------|-------|-------|----------------|----------------------------|-------|-------|-------|----------------|-----------------------------------|----------------------------------|
|                      | Alter in Jahren              |      |       |       |       |       |                |                            |       |       |       |                |                                   |                                  |
|                      | 0-5                          | 6-14 | 15-17 | 18-34 | 35-64 | 65-79 | 80 u.<br>älter | 0-17                       | 18-34 | 35-64 | 65-79 | 80 u.<br>älter |                                   |                                  |
|                      | Anteil der Altersgruppe in % |      |       |       |       |       |                | Mädchen-/Frauenanteil in % |       |       |       |                |                                   |                                  |
| <b>Reinickendorf</b> |                              |      |       |       |       |       |                |                            |       |       |       |                |                                   |                                  |
| 1991                 | 5,6                          | 8,2  | 2,7   | 23,1  | 42,9  | 11,7  | 5,9            | 48,7                       | 48,6  | 50,0  | 68,0  | 76,1           | 24,9                              | 26,6                             |
| 1992                 | 5,7                          | 8,4  | 2,7   | 23,0  | 43,1  | 11,4  | 5,9            | 48,8                       | 48,8  | 50,0  | 67,2  | 76,6           | 25,3                              | 26,1                             |
| 1993                 | 5,7                          | 8,6  | 2,7   | 23,0  | 43,0  | 11,1  | 5,8            | 48,8                       | 48,9  | 50,0  | 66,1  | 76,9           | 25,7                              | 25,7                             |
| 1994                 | 5,6                          | 8,9  | 2,7   | 22,7  | 43,3  | 11,1  | 5,8            | 48,6                       | 49,1  | 50,1  | 64,9  | 77,5           | 26,1                              | 25,5                             |
| 1995                 | 5,6                          | 9,0  | 2,8   | 22,5  | 43,5  | 11,1  | 5,6            | 48,9                       | 49,0  | 49,9  | 64,1  | 77,6           | 26,4                              | 25,2                             |
| 1996                 | 5,5                          | 9,1  | 2,9   | 22,1  | 44,0  | 11,2  | 5,2            | 48,8                       | 49,1  | 50,0  | 63,1  | 77,6           | 26,5                              | 24,9                             |
| 1997                 | 5,4                          | 9,1  | 3,0   | 21,4  | 44,7  | 11,5  | 4,9            | 48,9                       | 49,0  | 50,2  | 62,6  | 77,5           | 26,6                              | 24,7                             |
| 1998                 | 5,2                          | 9,2  | 3,0   | 20,6  | 45,4  | 11,9  | 4,7            | 48,8                       | 49,6  | 50,4  | 61,8  | 77,8           | 26,4                              | 25,1                             |
| 1999                 | 5,2                          | 9,1  | 3,0   | 20,0  | 45,6  | 12,3  | 4,7            | 48,8                       | 49,8  | 50,5  | 60,8  | 77,3           | 26,5                              | 25,9                             |
| 2000                 | 5,1                          | 9,1  | 3,0   | 19,3  | 46,0  | 12,8  | 4,7            | 48,9                       | 50,2  | 50,4  | 59,5  | 77,0           | 26,4                              | 26,7                             |
| 2001                 | 5,1                          | 9,0  | 3,1   | 18,8  | 46,1  | 13,2  | 4,7            | 48,7                       | 50,2  | 50,5  | 58,3  | 76,6           | 26,4                              | 27,6                             |
| 2002                 | 5,0                          | 8,9  | 3,1   | 18,5  | 46,1  | 13,8  | 4,6            | 48,6                       | 50,1  | 50,5  | 57,5  | 76,0           | 26,4                              | 28,5                             |
| 2003                 | 4,9                          | 8,8  | 3,3   | 29,6  | 34,4  | 14,5  | 4,5            | 48,5                       | 50,1  | 50,8  | 56,7  | 76,2           | 26,5                              | 29,7                             |
| 2004                 | 4,9                          | 8,6  | 3,3   | 17,7  | 45,6  | 15,2  | 4,5            | 48,8                       | 50,3  | 50,6  | 56,0  | 76,0           | 26,6                              | 31,2                             |
| 2005                 | 4,7                          | 8,5  | 3,3   | 17,7  | 45,0  | 16,1  | 4,6            | 48,6                       | 50,1  | 50,8  | 55,1  | 75,4           | 26,5                              | 33,1                             |
| 2006                 | 4,7                          | 8,4  | 3,2   | 17,6  | 44,3  | 17,1  | 4,7            | 48,8                       | 50,0  | 50,9  | 54,5  | 74,4           | 26,3                              | 35,3                             |
| 2007                 | 4,7                          | 8,3  | 3,2   | 17,6  | 43,6  | 17,8  | 4,8            | 48,9                       | 50,0  | 51,0  | 54,1  | 73,2           | 26,4                              | 36,9                             |

<sup>1)</sup> Jugendquotient: Zahl der 0- bis 17-jährigen Personen je 100 18- bis 64-Jährige.<sup>2)</sup> Altenquotient: Zahl der 65-jährigen und älteren Personen je 100 18- bis 64-Jährige.

(Datenquelle: AfS Berlin-Brandenburg / Berechnung: SenGesUmV - I A -)

**Tabelle 2.2.8:**  
**Mädchen- und Frauenanteil an der Bevölkerung in Berlin am 31.12.2007**  
 nach Altersgruppen und Bezirken

Indikator 2.8

| Bezirk                     | Mädchen-/Frauenanteil in % |                 |             |             |             |             |
|----------------------------|----------------------------|-----------------|-------------|-------------|-------------|-------------|
|                            | insgesamt                  | Alter in Jahren |             |             |             |             |
|                            |                            | 0 - 14          | 15 - 44     | 45 - 64     | 65 - 79     | 80 u. älter |
| Mitte                      | 48,6                       | 48,9            | 46,8        | 46,9        | 53,3        | 73,7        |
| Friedrichshain-Kreuzberg   | 48,9                       | 48,7            | 48,3        | 46,1        | 53,9        | 74,6        |
| Pankow                     | 50,5                       | 48,4            | 49,2        | 47,8        | 56,2        | 74,6        |
| Charlottenburg-Wilmersdorf | 52,8                       | 49,0            | 51,0        | 51,7        | 54,5        | 73,8        |
| Spandau                    | 51,6                       | 48,2            | 49,7        | 50,3        | 54,5        | 72,0        |
| Steglitz-Zehlendorf        | 53,8                       | 48,7            | 52,3        | 53,6        | 54,9        | 73,2        |
| Tempelhof-Schöneberg       | 51,8                       | 48,5            | 50,0        | 51,1        | 53,9        | 74,1        |
| Neukölln                   | 50,3                       | 48,8            | 48,3        | 49,2        | 53,8        | 73,5        |
| Treptow-Köpenick           | 51,3                       | 48,2            | 48,8        | 49,7        | 55,6        | 70,9        |
| Marzahn-Hellersdorf        | 50,6                       | 49,3            | 48,7        | 50,0        | 54,6        | 73,0        |
| Lichtenberg                | 50,6                       | 48,8            | 48,0        | 49,9        | 55,2        | 73,0        |
| Reinickendorf              | 52,1                       | 49,1            | 49,8        | 51,5        | 54,1        | 73,2        |
| <b>Berlin</b>              | <b>51,1</b>                | <b>48,7</b>     | <b>49,1</b> | <b>50,0</b> | <b>54,6</b> | <b>73,3</b> |

(Datenquelle: AfS Berlin-Brandenburg / Berechnung: SenGesUmV - I A -)

## ● Bevölkerungsbewegung

**Tabelle 2.2.9:**  
**Bevölkerungsentwicklung in Berlin 1991 - 2007**  
**nach Staatsangehörigkeit**

Indikator 2.9

| Jahr | Insgesamt                                   |                                 |                 | Deutsche                                    |                                 |                 | Ausländer                                   |                                 |                 |
|------|---|---------------------------------|-----------------|---|---------------------------------|-----------------|---|---------------------------------|-----------------|
|      | Bevölkerungszu- oder -abnahme <sup>1)</sup> | Geburten- bzw. Sterbeüberschuss | Wanderungssaldo | Bevölkerungszu- oder -abnahme <sup>1)</sup> | Geburten- bzw. Sterbeüberschuss | Wanderungssaldo | Bevölkerungszu- oder -abnahme <sup>1)</sup> | Geburten- bzw. Sterbeüberschuss | Wanderungssaldo |
| 1991 | 12.336                                      | <b>-13.092</b>                  | 25.428          | <b>-12.132</b>                              | <b>-18.189</b>                  | <b>-519</b>     | 24.468                                      | 5.097                           | 25.947          |
| 1992 | 19.717                                      | <b>-12.337</b>                  | 32.054          | <b>-11.814</b>                              | <b>-17.699</b>                  | <b>-3.811</b>   | 31.531                                      | 5.362                           | 35.865          |
| 1993 | 9.644                                       | <b>-12.549</b>                  | 22.193          | <b>-11.823</b>                              | <b>-17.993</b>                  | <b>-8.486</b>   | 21.467                                      | 5.444                           | 30.679          |
| 1994 | <b>-3.383</b>                               | <b>-12.235</b>                  | 8.852           | <b>-17.044</b>                              | <b>-17.913</b>                  | <b>-12.388</b>  | 13.661                                      | 5.678                           | 21.240          |
| 1995 | <b>-591</b>                                 | <b>-10.597</b>                  | 10.006          | <b>-19.015</b>                              | <b>-15.911</b>                  | <b>-16.196</b>  | 18.424                                      | 5.314                           | 26.202          |
| 1996 | <b>-12.655</b>                              | <b>-8.194</b>                   | <b>-4.461</b>   | <b>-22.620</b>                              | <b>-13.620</b>                  | <b>-21.570</b>  | 9.965                                       | 5.426                           | 17.109          |
| 1997 | <b>-33.004</b>                              | <b>-6.078</b>                   | <b>-26.926</b>  | <b>-30.900</b>                              | <b>-11.178</b>                  | <b>-29.468</b>  | <b>-2.104</b>                               | 5.100                           | 2.542           |
| 1998 | <b>-26.937</b>                              | <b>-5.612</b>                   | <b>-21.325</b>  | <b>-25.601</b>                              | <b>-10.597</b>                  | <b>-22.974</b>  | <b>-1.336</b>                               | 4.985                           | 1.649           |
| 1999 | <b>-12.155</b>                              | <b>-5.140</b>                   | <b>-7.015</b>   | <b>-14.063</b>                              | <b>-9.939</b>                   | <b>-14.563</b>  | 1.908                                       | 4.799                           | 7.548           |
| 2000 | <b>-4.498</b>                               | <b>-3.640</b>                   | <b>-858</b>     | <b>-5.204</b>                               | <b>-6.106</b>                   | <b>-7.172</b>   | 706   | 2.466                           | 6.314           |
| 2001 | 6.265                                       | <b>-4.202</b>                   | 10.467          | <b>-244</b>                                 | <b>-6.230</b>                   | <b>-1.151</b>   | 6.509                                       | 2.028                           | 11.618          |
| 2002 | 3.991                                       | <b>-4.691</b>                   | 8.685           | <b>-6</b>                                   | <b>-6.215</b>                   | <b>-1.488</b>   | 3.997                                       | 1.524                           | 10.173          |
| 2003 | <b>-3.948</b>                               | <b>-4.423</b>                   | 477             | <b>-6.499</b>                               | <b>-5.812</b>                   | <b>-8.035</b>   | 2.551                                       | 1.389                           | 8.512           |
| 2004 | <b>-649</b>                                 | <b>-2.346</b>                   | 1.686           | <b>-7.869</b>                               | <b>-3.656</b>                   | <b>-11.239</b>  | 7.220                                       | 1.310                           | 12.925          |
| 2005 | 7.361                                       | <b>-3.009</b>                   | 10.201          | <b>-4.612</b>                               | <b>-4.158</b>                   | <b>-7.540</b>   | 11.973                                      | 1.149                           | 17.741          |
| 2006 | 8.848                                       | <b>-1.896</b>                   | 10.679          | 2.713                                       | <b>-3.086</b>                   | <b>-2.627</b>   | 6.135                                       | 1.190                           | 13.306          |
| 2007 | 12.218                                      | 194                             | 11.996          | 7.905                                       | <b>-1.696</b>                   | 1.942           | 4.313                                       | 1.890                           | 10.054          |

<sup>1)</sup> Unter Berücksichtigung von sonstigen Veränderungen (Staatsangehörigkeitswechsel bzw. bestandsrelevante Korrekturen).  
(Datenquelle: AFS Berlin-Brandenburg)

**Tabelle 2.2.10:**  
**Lebendgeborene, Geburtenziffer und Fruchtbarkeitsziffer in Berlin 1992 - 2007**  
**nach Geschlecht, Legitimität, Staatsangehörigkeit und Bezirken**

Indikator 2.10

| Bezirk /<br>Jahr                                    | Lebendgeborene |               |                              |                          |                             |  |      |                                | Geburtenziffer <sup>2)</sup> |      |      | Allgemeine<br>Fruchtbarkeitsziffer |      |      |
|---|----------------|---------------|------------------------------|--------------------------|-----------------------------|--|------|--------------------------------|------------------------------|------|------|------------------------------------|------|------|
|   | ins-<br>gesamt | darunter:     |                              |                          |                             |  |      |                                |                              |      |      |                                    |      |      |
|   |                | weiblich      |                              | ausländisch              |                             | Eltern nicht<br>miteinander<br>verheiratet <sup>1)</sup> |      | mit<br>aus-<br>länd.<br>Mutter |                              |      |      |                                    |      |      |
|   |                | abs.          | %                            | abs.                     | %                           | abs.   | %    |                                |                              |      |      |                                    |      |      |
| insge-<br>samt                                      | deutsch        | aus-<br>länd. | insge-<br>samt <sup>3)</sup> | deutsch<br><sup>4)</sup> | aus-<br>länd. <sup>5)</sup> |  |      |                                |                              |      |      |                                    |      |      |
| <b>Berlin</b>                                       |                |               |                              |                          |                             |  |      |                                |                              |      |      |                                    |      |      |
| 1992  | 29.667         | 14.288        | 48,2                         | 5.947                    | 20,0                        | 8.653  | 29,2 | 7.049                          | 8,6                          | 7,6  | 16,8 | 38,8                               | 33,9 | 72,9 |
| 1993  | 28.724         | 14.009        | 48,8                         | 5.964                    | 20,8                        | 8.628  | 30,0 | 7.163                          | 8,3                          | 7,4  | 15,6 | 37,4                               | 32,4 | 69,9 |
| 1994  | 28.503         | 13.675        | 48,0                         | 6.229                    | 21,9                        | 8.654  | 30,4 | 7.533                          | 8,2                          | 7,2  | 15,5 | 37,1                               | 31,6 | 70,8 |
| 1995  | 28.648         | 13.867        | 48,4                         | 5.863                    | 20,5                        | 8.920  | 31,1 | 7.417                          | 8,3                          | 7,5  | 14,1 | 37,4                               | 32,3 | 68,8 |
| 1996  | 29.905         | 14.570        | 48,7                         | 6.058                    | 20,3                        | 9.649  | 32,3 | 7.734                          | 8,6                          | 7,9  | 14,1 | 39,3                               | 34,1 | 70,1 |
| 1997  | 30.369         | 14.672        | 48,3                         | 5.730                    | 18,9                        | 10.222   | 33,7 | 7.657                          | 8,8                          | 8,2  | 13,2 | 40,3                               | 35,3 | 68,9 |
| 1998  | 29.612         | 14.429        | 48,7                         | 5.567                    | 18,8                        | 10.628   | 35,9 | 7.418                          | 8,7                          | 8,1  | 12,9 | 39,7                               | 35,0 | 66,9 |
| 1999  | 29.856         | 14.644        | 49,0                         | 5.440                    | 18,2                        | 11.746   | 39,3 | 7.433                          | 8,8                          | 8,2  | 12,6 | 40,3                               | 35,7 | 66,5 |
| 2000  | 29.695         | 14.493        | 48,8                         | 3.093                    | 10,4                        | 11.952   | 40,2 | 7.421                          | 8,8                          | 9,0  | 7,1  | 40,2                               | 35,6 | 65,7 |
| 2001  | 28.624         | 13.990        | 48,9                         | 2.793                    | 9,8                         | 11.929   | 41,7 | 6.860                          | 8,5                          | 8,8  | 6,4  | 38,6                               | 34,8 | 59,1 |
| 2002  | 28.801         | 14.011        | 48,6                         | 2.338                    | 8,1                         | 12.350   | 42,9 | 6.857                          | 8,5                          | 9,0  | 5,3  | 38,7                               | 35,2 | 57,1 |
| 2003  | 28.723         | 13.975        | 48,7                         | 2.255                    | 7,9                         | 12.543   | 43,7 | 7.042                          | 8,5                          | 9,0  | 5,1  | 38,6                               | 34,9 | 57,2 |
| 2004  | 29.446         | 14.243        | 48,4                         | 2.118                    | 7,2                         | 13.081   | 44,4 | 7.032                          | 8,7                          | 9,3  | 4,7  | 39,7                               | 36,4 | 55,8 |
| 2005  | 28.976         | 14.035        | 48,4                         | 2.053                    | 7,1                         | 13.279   | 45,8 | 6.884                          | 8,5                          | 9,2  | 4,5  | 39,3                               | 36,4 | 52,9 |
| 2006  | 29.627         | 14.519        | 49,0                         | 2.066                    | 7,0                         | 13.761   | 46,4 | 7.235                          | 8,7                          | 9,4  | 4,4  | 40,4                               | 37,4 | 54,0 |
| 2007  | 31.174         | 15.039        | 48,2                         | 2.832                    | 9,1                         | 14.757   | 47,3 | 7.364                          | 9,1                          | 9,7  | 6,0  | 42,9                               | 40,4 | 54,0 |
| <b>Mitte (bis 2000: Mitte, Tiergarten, Wedding)</b> |                |               |                              |                          |                             |  |      |                                |                              |      |      |                                    |      |      |
| 1992  | 3.890          | 1.892         | 48,6                         | 1.262                    | 32,4                        | 946  | 24,3 | 1.467                          | 11,3                         | 9,5  | 19,0 | 48,2                               | 38,7 | 81,6 |
| 1993  | 3.587          | 1.734         | 48,3                         | 1.149                    | 32,0                        | 1.007  | 28,1 | 1.326                          | 10,4                         | 8,8  | 16,3 | 44,0                               | 36,0 | 70,8 |
| 1994  | 3.570          | 1.687         | 47,3                         | 1.196                    | 33,5                        | 981  | 27,5 | 1.389                          | 10,3                         | 8,7  | 16,4 | 43,9                               | 35,1 | 72,4 |
| 1995  | 3.517          | 1.689         | 48,0                         | 1.101                    | 31,3                        | 1.032  | 29,3 | 1.347                          | 10,3                         | 9,0  | 14,7 | 43,6                               | 35,5 | 69,0 |
| 1996  | 3.646          | 1.712         | 47,0                         | 1.234                    | 33,8                        | 1.011  | 27,7 | 1.495                          | 10,7                         | 9,2  | 15,8 | 45,8                               | 36,1 | 74,5 |
| 1997  | 3.631          | 1.729         | 47,6                         | 1.162                    | 32,0                        | 1.108  | 30,5 | 1.456                          | 10,9                         | 9,7  | 14,5 | 46,6                               | 37,8 | 71,5 |
| 1998  | 3.552          | 1.697         | 47,8                         | 1.274                    | 35,9                        | 1.119  | 31,5 | 1.526                          | 10,8                         | 9,2  | 15,8 | 46,8                               | 36,5 | 74,7 |
| 1999  | 3.440          | 1.674         | 48,7                         | 1.209                    | 35,1                        | 1.102  | 32,0 | 1.504                          | 10,7                         | 9,3  | 14,7 | 46,0                               | 35,9 | 72,4 |
| 2000  | 3.514          | 1.716         | 48,8                         | 590                      | 16,8                        | 1.217  | 34,6 | 1.522                          | 11,0                         | 12,3 | 7,1  | 47,2                               | 37,4 | 71,8 |
| 2001  | 3.431          | 1.707         | 49,8                         | 721                      | 21,0                        | 1.154  | 33,6 | 1.437                          | 10,7                         | 11,5 | 8,5  | 45,7                               | 37,7 | 64,8 |
| 2002  | 3.471          | 1.668         | 48,1                         | 534                      | 15,4                        | 1.245  | 35,9 | 1.440                          | 10,8                         | 12,5 | 6,1  | 45,7                               | 38,6 | 61,9 |
| 2003  | 3.445          | 1.683         | 48,9                         | 490                      | 14,2                        | 1.209  | 35,1 | 1.460                          | 10,7                         | 12,6 | 5,7  | 45,4                               | 38,0 | 61,8 |
| 2004  | 3.540          | 1.762         | 49,8                         | 479                      | 13,5                        | 1.267  | 35,8 | 1.491                          | 11,0                         | 13,1 | 5,5  | 47,0                               | 40,0 | 61,8 |
| 2005  | 3.498          | 1.706         | 48,8                         | 462                      | 13,2                        | 1.270  | 36,3 | 1.462                          | 10,9                         | 13,1 | 5,1  | 46,3                               | 40,5 | 58,2 |
| 2006  | 3.580          | 1.768         | 49,4                         | 478                      | 13,4                        | 1.350  | 37,7 | 1.525                          | 11,0                         | 13,4 | 5,2  | 47,3                               | 41,2 | 58,8 |
| 2007  | 3.723          | 1.831         | 49,2                         | 763                      | 20,5                        | 1.394  | 37,4 | 1.555                          | 11,4                         | 12,7 | 8,1  | 49,0                               | 43,8 | 58,8 |
| <b>Friedrichshain-Kreuzberg</b>                     |                |               |                              |                          |                             |  |      |                                |                              |      |      |                                    |      |      |
| 1992  | 2.969          | 1.413         | 47,6                         | 995                      | 33,5                        | 1.002  | 33,7 | 1.116                          | 11,3                         | 9,3  | 19,9 | 45,4                               | 35,8 | 82,2 |
| 1993  | 2.929          | 1.430         | 48,8                         | 966                      | 33,0                        | 1.003  | 34,2 | 1.125                          | 11,1                         | 9,3  | 18,5 | 44,3                               | 34,6 | 80,4 |
| 1994  | 2.961          | 1.429         | 48,3                         | 1.005                    | 33,9                        | 985  | 33,3 | 1.169                          | 11,2                         | 9,3  | 18,4 | 44,5                               | 34,5 | 80,8 |
| 1995  | 2.896          | 1.420         | 49,0                         | 890                      | 30,7                        | 1.015  | 35,0 | 1.081                          | 11,0                         | 9,7  | 15,8 | 43,7                               | 35,1 | 74,0 |
| 1996  | 3.011          | 1.472         | 48,9                         | 937                      | 31,1                        | 1.075  | 35,7 | 1.167                          | 11,5                         | 10,2 | 16,2 | 45,8                               | 36,2 | 78,7 |
| 1997  | 2.992          | 1.448         | 48,4                         | 921                      | 30,8                        | 1.099  | 36,7 | 1.151                          | 11,6                         | 10,4 | 15,7 | 46,2                               | 36,9 | 77,4 |
| 1998  | 2.839          | 1.376         | 48,5                         | 844                      | 29,7                        | 1.074  | 37,8 | 1.100                          | 11,2                         | 10,3 | 14,5 | 44,4                               | 35,3 | 74,6 |
| 1999  | 2.948          | 1.449         | 49,2                         | 810                      | 27,5                        | 1.166  | 39,6 | 1.055                          | 11,8                         | 11,1 | 14,1 | 46,3                               | 38,5 | 72,8 |
| 2000  | 2.880          | 1.413         | 49,1                         | 441                      | 15,3                        | 1.193  | 41,4 | 1.014                          | 11,6                         | 12,6 | 7,9  | 44,6                               | 37,2 | 70,6 |
| 2001  | 2.737          | 1.316         | 48,1                         | 345                      | 12,6                        | 1.210  | 44,2 | 939                            | 10,9                         | 12,3 | 6,2  | 41,5                               | 35,1 | 63,7 |
| 2002  | 2.716          | 1.280         | 47,1                         | 279                      | 10,3                        | 1.232  | 45,4 | 863                            | 10,7                         | 12,4 | 4,9  | 40,2                               | 35,4 | 56,5 |
| 2003  | 2.809          | 1.398         | 49,8                         | 309                      | 11,0                        | 1.273  | 45,3 | 979                            | 11,0                         | 12,6 | 5,4  | 40,7                               | 34,4 | 61,6 |
| 2004  | 2.927          | 1.425         | 48,7                         | 273                      | 9,3                         | 1.348  | 46,1 | 929                            | 11,4                         | 13,3 | 4,7  | 41,8                               | 37,3 | 56,6 |
| 2005  | 2.857          | 1.447         | 50,6                         | 223                      | 7,8                         | 1.392  | 48,7 | 814                            | 11,0                         | 13,1 | 3,8  | 40,2                               | 37,7 | 48,0 |
| 2006  | 3.033          | 1.478         | 48,7                         | 236                      | 7,8                         | 1.447  | 47,7 | 925                            | 11,5                         | 13,7 | 4,0  | 41,8                               | 38,4 | 52,6 |
| 2007  | 3.183          | 1.523         | 47,8                         | 417                      | 13,1                        | 1.532  | 48,1 | 916                            | 11,9                         | 13,4 | 6,9  | 43,4                               | 40,9 | 50,8 |



noch Tabelle 2.2.10:

| Bezirk /<br>Jahr | Lebendgeborene |           |   |             |   |  |   |                                | Geburtenziffer <sup>2)</sup> |         |               | Allgemeine<br>Fruchtbarkeitsziffer |                       |                             |
|------------------|----------------|-----------|---|-------------|---|--|---|--------------------------------|------------------------------|---------|---------------|------------------------------------|-----------------------|-----------------------------|
|                  | ins-<br>gesamt | darunter: |   |             |   |  |   |                                |                              |         |               |                                    |                       |                             |
|                  |                | weiblich  |   | ausländisch |   | Eltern nicht<br>miteinander<br>verheiratet <sup>1)</sup> |   | mit<br>aus-<br>länd.<br>Mutter |                              |         |               |                                    |                       |                             |
|                  |                | abs.      | % | abs.        | % | abs.   | % |                                | insge-<br>samt               | deutsch | aus-<br>länd. | insge-<br>samt <sup>3)</sup>       | deutsch <sup>4)</sup> | aus-<br>länd. <sup>5)</sup> |

**Pankow (bis 2000: Prenzlauer Berg, Weißensee, Pankow)**

|      |       |       |      |     |     |       |      |     |      |      |      |      |      |      |
|------|-------|-------|------|-----|-----|-------|------|-----|------|------|------|------|------|------|
| 1992 | 1.877 | 934   | 49,8 | 69  | 3,7 | 1.007 | 53,6 | 93  | 6,2  | 6,1  | 10,7 | 28,7 | 28,0 | 57,7 |
| 1993 | 1.826 | 885   | 48,5 | 113 | 6,2 | 947   | 51,9 | 127 | 5,9  | 5,8  | 11,8 | 27,3 | 26,3 | 54,3 |
| 1994 | 1.939 | 924   | 47,7 | 150 | 7,7 | 1.026 | 52,9 | 185 | 6,3  | 6,0  | 12,6 | 28,4 | 26,9 | 61,1 |
| 1995 | 2.166 | 1.044 | 48,2 | 168 | 7,8 | 1.077 | 49,7 | 221 | 7,0  | 6,7  | 12,0 | 31,2 | 29,6 | 62,1 |
| 1996 | 2.306 | 1.148 | 49,8 | 178 | 7,7 | 1.189 | 51,6 | 242 | 7,3  | 7,1  | 11,0 | 32,5 | 30,9 | 58,7 |
| 1997 | 2.644 | 1.239 | 46,9 | 164 | 6,2 | 1.370 | 51,8 | 259 | 8,3  | 8,2  | 9,3  | 36,0 | 34,7 | 56,7 |
| 1998 | 2.732 | 1.349 | 49,4 | 136 | 5,0 | 1.483 | 54,3 | 227 | 8,4  | 8,5  | 7,7  | 36,1 | 35,3 | 47,0 |
| 1999 | 2.979 | 1.487 | 49,9 | 194 | 6,5 | 1.701 | 57,1 | 305 | 9,1  | 9,0  | 10,8 | 37,9 | 36,5 | 57,6 |
| 2000 | 3.059 | 1.528 | 50,0 | 152 | 5,0 | 1.778 | 58,1 | 313 | 9,1  | 9,2  | 8,0  | 37,6 | 36,3 | 53,2 |
| 2001 | 3.130 | 1.549 | 49,5 | 99  | 3,2 | 1.836 | 58,7 | 268 | 9,2  | 9,5  | 5,1  | 37,2 | 36,8 | 42,2 |
| 2002 | 3.236 | 1.596 | 49,3 | 99  | 3,1 | 1.891 | 58,4 | 299 | 9,4  | 9,7  | 5,0  | 37,4 | 36,9 | 43,4 |
| 2003 | 3.230 | 1.547 | 47,9 | 76  | 2,4 | 1.937 | 60,0 | 287 | 9,3  | 9,7  | 3,7  | 36,5 | 36,3 | 38,7 |
| 2004 | 3.628 | 1.699 | 46,8 | 70  | 1,9 | 2.111 | 58,2 | 321 | 10,4 | 10,9 | 3,2  | 40,6 | 40,6 | 40,6 |
| 2005 | 3.604 | 1.692 | 46,9 | 81  | 2,2 | 2.098 | 58,2 | 348 | 10,2 | 10,7 | 3,5  | 40,0 | 39,9 | 40,8 |
| 2006 | 3.731 | 1.802 | 48,3 | 105 | 2,8 | 2.150 | 57,6 | 384 | 10,5 | 11,0 | 4,2  | 41,1 | 41,0 | 41,1 |
| 2007 | 4.144 | 1.991 | 48,0 | 117 | 2,8 | 2.456 | 59,3 | 396 | 11,5 | 12,1 | 4,4  | 45,3 | 46,1 | 39,3 |

**Charlottenburg-Wilmersdorf**

|      |       |       |      |     |      |     |      |     |     |     |      |      |      |      |
|------|-------|-------|------|-----|------|-----|------|-----|-----|-----|------|------|------|------|
| 1992 | 2.802 | 1.361 | 48,6 | 530 | 18,9 | 704 | 25,1 | 678 | 8,5 | 7,9 | 12,3 | 38,4 | 35,2 | 54,4 |
| 1993 | 2.776 | 1.367 | 49,2 | 551 | 19,8 | 701 | 25,3 | 742 | 8,4 | 7,8 | 12,0 | 38,4 | 34,4 | 56,8 |
| 1994 | 2.756 | 1.338 | 48,5 | 588 | 21,3 | 716 | 26,0 | 778 | 8,4 | 7,7 | 12,4 | 38,6 | 34,0 | 58,3 |
| 1995 | 2.698 | 1.293 | 47,9 | 529 | 19,6 | 695 | 25,8 | 770 | 8,3 | 7,8 | 11,3 | 38,4 | 33,8 | 58,6 |
| 1996 | 2.765 | 1.341 | 48,5 | 525 | 19,0 | 796 | 28,8 | 744 | 8,5 | 8,1 | 11,0 | 39,9 | 36,1 | 56,1 |
| 1997 | 2.794 | 1.358 | 48,6 | 508 | 18,2 | 776 | 27,8 | 750 | 8,7 | 8,4 | 10,6 | 41,0 | 37,2 | 56,8 |
| 1998 | 2.691 | 1.341 | 49,8 | 456 | 16,9 | 801 | 29,8 | 694 | 8,4 | 8,2 | 9,4  | 39,8 | 36,8 | 52,3 |
| 1999 | 2.529 | 1.195 | 47,3 | 424 | 16,8 | 868 | 34,3 | 650 | 7,9 | 7,8 | 8,7  | 37,6 | 34,9 | 48,7 |
| 2000 | 2.503 | 1.236 | 49,4 | 291 | 11,6 | 807 | 32,2 | 663 | 7,9 | 8,3 | 5,9  | 37,7 | 34,7 | 49,2 |
| 2001 | 2.394 | 1.174 | 49,0 | 289 | 12,1 | 809 | 33,8 | 658 | 7,6 | 7,9 | 5,7  | 36,2 | 33,2 | 47,2 |
| 2002 | 2.398 | 1.204 | 50,2 | 206 | 8,6  | 823 | 34,3 | 617 | 7,6 | 8,3 | 4,0  | 36,3 | 34,6 | 42,6 |
| 2003 | 2.425 | 1.172 | 48,3 | 248 | 10,2 | 824 | 34,0 | 678 | 7,7 | 8,3 | 4,7  | 37,0 | 34,5 | 45,6 |
| 2004 | 2.283 | 1.079 | 47,3 | 188 | 8,2  | 775 | 33,9 | 619 | 7,2 | 8,0 | 3,6  | 35,3 | 33,5 | 41,1 |
| 2005 | 2.300 | 1.108 | 48,2 | 186 | 8,1  | 773 | 33,6 | 632 | 7,3 | 8,1 | 3,5  | 36,1 | 34,4 | 41,2 |
| 2006 | 2.268 | 1.053 | 46,4 | 178 | 7,8  | 836 | 36,9 | 664 | 7,2 | 8,0 | 3,2  | 35,9 | 33,8 | 42,2 |
| 2007 | 2.446 | 1.198 | 49,0 | 254 | 10,4 | 861 | 35,2 | 732 | 7,7 | 8,4 | 4,6  | 39,2 | 36,9 | 45,7 |

**Spandau**

|      |       |     |      |     |      |     |      |     |     |     |      |      |      |      |
|------|-------|-----|------|-----|------|-----|------|-----|-----|-----|------|------|------|------|
| 1992 | 2.027 | 973 | 48,0 | 432 | 21,3 | 438 | 21,6 | 513 | 9,1 | 8,2 | 15,6 | 44,9 | 40,0 | 70,0 |
| 1993 | 1.888 | 882 | 46,7 | 401 | 21,2 | 427 | 22,6 | 482 | 8,5 | 7,6 | 14,0 | 41,9 | 37,5 | 64,2 |
| 1994 | 1.906 | 929 | 48,7 | 426 | 22,4 | 433 | 22,7 | 505 | 8,5 | 7,6 | 14,9 | 42,4 | 37,5 | 66,9 |
| 1995 | 1.990 | 957 | 48,1 | 391 | 19,6 | 464 | 23,3 | 489 | 8,9 | 8,2 | 13,4 | 44,4 | 40,2 | 65,2 |
| 1996 | 1.996 | 939 | 47,0 | 357 | 17,9 | 497 | 24,9 | 459 | 8,9 | 8,4 | 11,9 | 44,6 | 41,3 | 61,2 |
| 1997 | 1.966 | 954 | 48,5 | 347 | 17,7 | 552 | 28,1 | 474 | 8,7 | 8,3 | 11,5 | 44,1 | 40,2 | 63,8 |
| 1998 | 1.930 | 962 | 49,8 | 327 | 16,9 | 574 | 29,7 | 437 | 8,6 | 8,2 | 11,1 | 43,5 | 40,2 | 60,4 |
| 1999 | 1.864 | 912 | 48,9 | 260 | 13,9 | 628 | 33,7 | 398 | 8,3 | 8,2 | 9,0  | 42,3 | 39,6 | 56,2 |
| 2000 | 1.908 | 961 | 50,4 | 112 | 5,9  | 648 | 34,0 | 425 | 8,5 | 9,2 | 4,0  | 43,4 | 40,0 | 61,3 |
| 2001 | 1.764 | 848 | 48,1 | 102 | 5,8  | 632 | 35,8 | 372 | 7,9 | 8,4 | 3,7  | 39,9 | 37,4 | 53,3 |
| 2002 | 1.784 | 870 | 48,8 | 93  | 5,2  | 682 | 38,2 | 359 | 7,9 | 8,5 | 3,3  | 40,1 | 38,0 | 50,8 |
| 2003 | 1.714 | 811 | 47,3 | 105 | 6,1  | 632 | 36,9 | 422 | 7,6 | 8,1 | 3,8  | 38,4 | 34,5 | 58,9 |
| 2004 | 1.783 | 835 | 46,8 | 103 | 5,8  | 718 | 40,3 | 405 | 7,9 | 8,5 | 3,7  | 40,4 | 37,3 | 55,8 |
| 2005 | 1.645 | 812 | 49,4 | 140 | 8,5  | 696 | 42,3 | 382 | 7,3 | 7,6 | 5,0  | 37,7 | 34,8 | 52,4 |
| 2006 | 1.752 | 842 | 48,1 | 103 | 5,9  | 794 | 45,3 | 397 | 7,8 | 8,4 | 3,7  | 40,8 | 38,1 | 54,3 |
| 2007 | 1.813 | 882 | 48,6 | 161 | 8,9  | 792 | 43,7 | 450 | 8,1 | 8,4 | 5,8  | 42,9 | 38,9 | 62,7 |

noch Tabelle 2.2.10:

| Bezirk /<br>Jahr            | Lebendgeborene |           |      |             |      |  |      |                                | Geburtenziffer <sup>2)</sup> |               |                             | Allgemeine<br>Fruchtbarkeitsziffer |                             |      |
|-----------------------------|----------------|-----------|------|-------------|------|--|------|--------------------------------|------------------------------|---------------|-----------------------------|------------------------------------|-----------------------------|------|
|                             | ins-<br>gesamt | darunter: |      |             |      |  |      |                                |                              |               |                             |                                    |                             |      |
|                             |                | weiblich  |      | ausländisch |      | Eltern nicht<br>miteinander<br>verheiratet <sup>1)</sup> |      | mit<br>aus-<br>länd.<br>Mutter |                              |               |                             |                                    |                             |      |
|                             |                | abs.      | %    | abs.        | %    | abs.   | %    | insge-<br>sam                  | deutsch                      | aus-<br>länd. | insge-<br>sam <sup>3)</sup> | deutsch<br><sup>4)</sup>           | aus-<br>länd. <sup>5)</sup> |      |
| <b>Steglitz-Zehlendorf</b>  |                |           |      |             |      |  |      |                                |                              |               |                             |                                    |                             |      |
| 1992                        | 2.474          | 1.213     | 49,0 | 307         | 12,4 | 520  | 21,0 | 407                            | 8,6                          | 8,1           | 14,3                        | 42,3                               | 39,8                        | 63,3 |
| 1993                        | 2.442          | 1.200     | 49,1 | 341         | 14,0 | 528  | 21,6 | 454                            | 8,4                          | 7,9           | 14,6                        | 41,7                               | 38,5                        | 65,7 |
| 1994                        | 2.399          | 1.149     | 47,9 | 364         | 15,2 | 475  | 19,8 | 464                            | 8,2                          | 7,6           | 14,7                        | 41,0                               | 37,7                        | 64,8 |
| 1995                        | 2.293          | 1.124     | 49,0 | 302         | 13,2 | 544  | 23,7 | 417                            | 7,9                          | 7,5           | 11,9                        | 39,3                               | 36,8                        | 57,2 |
| 1996                        | 2.427          | 1.203     | 49,6 | 312         | 12,9 | 573  | 23,6 | 448                            | 8,3                          | 8,0           | 11,9                        | 41,6                               | 38,9                        | 60,2 |
| 1997                        | 2.423          | 1.179     | 48,7 | 253         | 10,4 | 562  | 23,2 | 407                            | 8,3                          | 8,2           | 9,7                         | 41,8                               | 39,9                        | 55,1 |
| 1998                        | 2.381          | 1.170     | 49,1 | 272         | 11,4 | 593  | 24,9 | 421                            | 8,2                          | 8,0           | 10,5                        | 41,4                               | 39,0                        | 57,4 |
| 1999                        | 2.273          | 1.096     | 48,2 | 239         | 10,5 | 648  | 28,5 | 393                            | 7,9                          | 7,7           | 9,3                         | 39,7                               | 37,8                        | 53,1 |
| 2000                        | 2.189          | 1.045     | 47,7 | 145         | 6,6  | 664  | 30,3 | 349                            | 7,6                          | 7,8           | 5,7                         | 38,4                               | 37,1                        | 47,2 |
| 2001                        | 2.170          | 1.065     | 49,1 | 123         | 5,7  | 639  | 29,4 | 345                            | 7,5                          | 7,8           | 4,8                         | 38,1                               | 36,9                        | 46,6 |
| 2002                        | 2.158          | 1.087     | 50,4 | 130         | 6,0  | 658  | 30,5 | 372                            | 7,5                          | 7,7           | 5,0                         | 38,0                               | 36,2                        | 49,6 |
| 2003                        | 2.115          | 1.073     | 50,7 | 96          | 4,5  | 703  | 33,2 | 337                            | 7,3                          | 7,7           | 3,7                         | 37,3                               | 36,3                        | 43,9 |
| 2004                        | 2.129          | 1.033     | 48,5 | 85          | 4,0  | 667  | 31,3 | 337                            | 7,4                          | 7,8           | 3,2                         | 37,9                               | 37,1                        | 42,6 |
| 2005                        | 2.011          | 973       | 48,4 | 88          | 4,4  | 687  | 34,2 | 350                            | 7,0                          | 7,4           | 3,2                         | 36,1                               | 35,0                        | 42,6 |
| 2006                        | 1.971          | 995       | 50,5 | 91          | 4,6  | 645  | 32,7 | 340                            | 6,8                          | 7,2           | 3,3                         | 35,7                               | 34,9                        | 40,2 |
| 2007                        | 1.987          | 947       | 47,7 | 84          | 4,2  | 664  | 33,4 | 365                            | 6,9                          | 7,3           | 3,0                         | 36,4                               | 35,3                        | 42,3 |
| <b>Tempelhof-Schöneberg</b> |                |           |      |             |      |  |      |                                |                              |               |                             |                                    |                             |      |
| 1992                        | 3.360          | 1.566     | 46,6 | 717         | 21,3 | 728  | 21,7 | 862                            | 9,7                          | 8,8           | 16,1                        | 43,7                               | 38,8                        | 68,8 |
| 1993                        | 3.317          | 1.585     | 47,8 | 743         | 22,4 | 801  | 24,1 | 911                            | 9,6                          | 8,6           | 15,8                        | 43,1                               | 37,7                        | 69,7 |
| 1994                        | 3.210          | 1.529     | 47,6 | 705         | 22,0 | 801  | 25,0 | 878                            | 9,2                          | 8,4           | 14,4                        | 42,0                               | 37,0                        | 65,3 |
| 1995                        | 3.055          | 1.455     | 47,6 | 665         | 21,8 | 767  | 25,1 | 846                            | 8,8                          | 8,1           | 13,4                        | 40,4                               | 35,5                        | 62,8 |
| 1996                        | 3.274          | 1.680     | 51,3 | 663         | 20,3 | 874  | 26,7 | 884                            | 9,5                          | 8,9           | 13,1                        | 43,7                               | 38,9                        | 65,4 |
| 1997                        | 3.251          | 1.603     | 49,3 | 663         | 20,4 | 893  | 27,5 | 894                            | 9,5                          | 8,9           | 13,2                        | 44,0                               | 38,9                        | 67,3 |
| 1998                        | 3.061          | 1.470     | 48,0 | 598         | 19,5 | 900  | 29,4 | 815                            | 9,0                          | 8,5           | 12,0                        | 41,9                               | 37,5                        | 62,1 |
| 1999                        | 3.046          | 1.497     | 49,1 | 570         | 18,7 | 1.001  | 32,9 | 825                            | 9,0                          | 8,6           | 11,5                        | 42,0                               | 37,3                        | 63,3 |
| 2000                        | 2.994          | 1.431     | 47,8 | 354         | 11,8 | 991  | 33,1 | 805                            | 8,9                          | 9,1           | 7,1                         | 41,4                               | 36,9                        | 61,9 |
| 2001                        | 2.870          | 1.379     | 48,0 | 349         | 12,2 | 1.006  | 35,1 | 756                            | 8,5                          | 8,8           | 6,9                         | 39,8                               | 35,9                        | 56,9 |
| 2002                        | 2.855          | 1.392     | 48,8 | 235         | 8,2  | 954  | 33,4 | 769                            | 8,5                          | 9,1           | 4,7                         | 39,9                               | 35,9                        | 57,2 |
| 2003                        | 2.719          | 1.328     | 48,8 | 236         | 8,7  | 995  | 36,6 | 690                            | 8,1                          | 8,7           | 4,7                         | 38,4                               | 35,4                        | 51,0 |
| 2004                        | 2.755          | 1.325     | 48,1 | 248         | 9,0  | 940  | 34,1 | 766                            | 8,2                          | 8,8           | 5,0                         | 39,4                               | 35,3                        | 56,4 |
| 2005                        | 2.689          | 1.276     | 47,5 | 198         | 7,4  | 952  | 35,4 | 693                            | 8,1                          | 8,8           | 3,9                         | 39,1                               | 36,2                        | 50,4 |
| 2006                        | 2.636          | 1.258     | 47,7 | 186         | 7,1  | 981  | 37,2 | 729                            | 7,9                          | 8,7           | 3,7                         | 38,3                               | 34,6                        | 53,0 |
| 2007                        | 2.724          | 1.326     | 48,7 | 173         | 6,4  | 1.063  | 39,0 | 683                            | 8,2                          | 9,1           | 3,3                         | 41,1                               | 39,1                        | 48,8 |
| <b>Neukölln</b>             |                |           |      |             |      |  |      |                                |                              |               |                             |                                    |                             |      |
| 1992                        | 3.418          | 1.605     | 47,0 | 1.043       | 30,5 | 787  | 23,0 | 1.208                          | 11,0                         | 9,2           | 20,2                        | 49,8                               | 40,7                        | 84,4 |
| 1993                        | 3.392          | 1.684     | 49,6 | 1.022       | 30,1 | 815  | 24,0 | 1.186                          | 10,8                         | 9,2           | 19,0                        | 49,0                               | 40,5                        | 80,3 |
| 1994                        | 3.234          | 1.570     | 48,5 | 1.019       | 31,5 | 807  | 25,0 | 1.235                          | 10,3                         | 8,6           | 18,2                        | 46,6                               | 36,8                        | 81,3 |
| 1995                        | 3.442          | 1.660     | 48,2 | 1.072       | 31,1 | 881  | 25,6 | 1.299                          | 10,9                         | 9,2           | 18,6                        | 49,8                               | 39,9                        | 84,4 |
| 1996                        | 3.375          | 1.631     | 48,3 | 1.092       | 32,4 | 920  | 27,3 | 1.314                          | 10,7                         | 9,0           | 18,3                        | 49,2                               | 38,9                        | 84,2 |
| 1997                        | 3.419          | 1.619     | 47,4 | 974         | 28,5 | 921  | 26,9 | 1.260                          | 11,0                         | 9,8           | 16,0                        | 50,6                               | 41,6                        | 80,1 |
| 1998                        | 3.350          | 1.620     | 48,4 | 1.032       | 30,8 | 976  | 29,1 | 1.310                          | 10,8                         | 9,4           | 16,7                        | 50,4                               | 40,2                        | 82,8 |
| 1999                        | 3.373          | 1.698     | 50,3 | 1.040       | 30,8 | 1.107  | 32,8 | 1.332                          | 11,0                         | 9,5           | 16,4                        | 51,2                               | 41,0                        | 83,1 |
| 2000                        | 3.255          | 1.541     | 47,3 | 519         | 15,9 | 1.066  | 32,7 | 1.291                          | 10,6                         | 11,3          | 8,1                         | 49,9                               | 40,0                        | 79,7 |
| 2001                        | 3.070          | 1.512     | 49,3 | 415         | 13,5 | 1.002  | 32,6 | 1.216                          | 10,0                         | 11,0          | 6,4                         | 47,3                               | 38,2                        | 74,2 |
| 2002                        | 2.959          | 1.428     | 48,3 | 422         | 14,3 | 997  | 33,7 | 1.230                          | 9,6                          | 10,5          | 6,4                         | 45,5                               | 35,9                        | 73,0 |
| 2003                        | 3.087          | 1.500     | 48,6 | 429         | 13,9 | 1.122  | 36,3 | 1.240                          | 10,0                         | 11,0          | 6,5                         | 47,5                               | 38,6                        | 72,3 |
| 2004                        | 2.986          | 1.460     | 48,9 | 409         | 13,7 | 1.125  | 37,7 | 1.218                          | 9,8                          | 10,8          | 6,2                         | 46,3                               | 37,4                        | 70,5 |
| 2005                        | 2.927          | 1.396     | 47,7 | 352         | 12,0 | 1.126  | 38,5 | 1.202                          | 9,6                          | 10,8          | 5,2                         | 45,6                               | 37,0                        | 68,3 |
| 2006                        | 2.965          | 1.494     | 50,4 | 408         | 13,8 | 1.157  | 39,0 | 1.268                          | 9,7                          | 10,7          | 6,0                         | 46,5                               | 37,0                        | 71,0 |
| 2007                        | 3.014          | 1.456     | 48,3 | 458         | 15,2 | 1.193  | 39,6 | 1.244                          | 9,9                          | 10,8          | 6,7                         | 47,6                               | 39,1                        | 69,0 |

noch Tabelle 2.2.10:

| Bezirk /<br>Jahr   | Lebendgeborene |           |      |             |      |  |      |                                | Geburtenziffer <sup>2)</sup> |         |               | Allgemeine<br>Fruchtbarkeitsziffer |                          |                             |
|--|----------------|-----------|------|-------------|------|--|------|--------------------------------|------------------------------|---------|---------------|------------------------------------|--------------------------|-----------------------------|
|  | ins-<br>gesamt | darunter: |      |             |      |  |      |                                |                              |         |               |                                    |                          |                             |
|  |                | weiblich  |      | ausländisch |      | Eltern nicht<br>miteinander<br>verheiratet <sup>1)</sup> |      | mit<br>aus-<br>länd.<br>Mutter |                              |         |               |                                    |                          |                             |
|  |                | abs.      | %    | abs.        | %    | abs.   | %    |                                | insge-<br>samt               | deutsch | aus-<br>länd. | insge-<br>samt <sup>3)</sup>       | deutsch<br><sup>4)</sup> | aus-<br>länd. <sup>5)</sup> |
| <b>Treptow-Köpenick</b>                                      |                |           |      |             |      |  |      |                                |                              |         |               |                                    |                          |                             |
| 1992   | 1.081          | 531       | 49,1 | 41          | 3,8  | 489  | 45,2 | 47                             | 5,1                          | 5,0     | 14,3          | 27,7                               | 27,0                     | 69,3                        |
| 1993   | 1.063          | 538       | 50,6 | 95          | 8,9  | 464  | 43,7 | 108                            | 5,0                          | 4,6     | 17,1          | 26,9                               | 25,0                     | 85,9                        |
| 1994   | 1.060          | 512       | 48,3 | 110         | 10,4 | 452  | 42,6 | 125                            | 4,9                          | 4,6     | 15,2          | 26,5                               | 24,3                     | 79,3                        |
| 1995   | 1.150          | 562       | 48,9 | 84          | 7,3  | 507  | 44,1 | 115                            | 5,3                          | 5,1     | 10,9          | 28,6                               | 26,8                     | 71,4                        |
| 1996   | 1.380          | 667       | 48,3 | 95          | 6,9  | 589  | 42,7 | 121                            | 6,3                          | 6,1     | 11,3          | 33,8                               | 32,2                     | 72,6                        |
| 1997   | 1.384          | 671       | 48,5 | 93          | 6,7  | 615  | 44,4 | 137                            | 6,2                          | 6,1     | 10,8          | 32,9                               | 31,0                     | 76,4                        |
| 1998   | 1.520          | 726       | 47,8 | 88          | 5,8  | 717  | 47,2 | 120                            | 6,7                          | 6,6     | 10,4          | 35,1                               | 33,8                     | 65,3                        |
| 1999   | 1.615          | 775       | 48,0 | 94          | 5,8  | 826  | 51,1 | 140                            | 7,1                          | 6,9     | 10,8          | 36,6                               | 35,0                     | 70,0                        |
| 2000   | 1.678          | 786       | 46,8 | 71          | 4,2  | 884  | 52,7 | 152                            | 7,3                          | 7,3     | 8,4           | 37,3                               | 35,5                     | 75,2                        |
| 2001   | 1.717          | 837       | 48,7 | 46          | 2,7  | 942  | 54,9 | 119                            | 7,4                          | 7,5     | 5,7           | 37,4                               | 36,4                     | 58,4                        |
| 2002   | 1.685          | 794       | 47,1 | 33          | 2,0  | 939  | 55,7 | 139                            | 7,2                          | 7,3     | 4,4           | 36,3                               | 34,8                     | 68,5                        |
| 2003   | 1.729          | 859       | 49,7 | 31          | 1,8  | 964  | 55,8 | 129                            | 7,4                          | 7,5     | 4,1           | 36,8                               | 35,7                     | 60,4                        |
| 2004   | 1.799          | 873       | 48,5 | 32          | 1,8  | 1.051  | 58,4 | 139                            | 7,7                          | 7,8     | 4,1           | 38,0                               | 36,9                     | 61,4                        |
| 2005   | 1.704          | 838       | 49,2 | 29          | 1,7  | 1.015  | 59,6 | 116                            | 7,2                          | 7,4     | 3,6           | 36,0                               | 35,3                     | 48,5                        |
| 2006   | 1.834          | 904       | 49,3 | 33          | 1,8  | 1.117  | 60,9 | 151                            | 7,8                          | 7,9     | 4,0           | 38,9                               | 37,6                     | 61,2                        |
| 2007   | 1.922          | 913       | 47,5 | 42          | 2,2  | 1.159  | 60,3 | 155                            | 8,1                          | 8,2     | 5,4           | 41,2                               | 40,0                     | 63,1                        |
| <b>Marzahn-Hellersdorf</b>                                   |                |           |      |             |      |  |      |                                |                              |         |               |                                    |                          |                             |
| 1992   | 2.032          | 983       | 48,4 | 77          | 3,8  | 855  | 42,1 | 93                             | 6,9                          | 6,8     | 11,1          | 26,2                               | 25,6                     | 52,1                        |
| 1993   | 1.944          | 965       | 49,6 | 96          | 4,9  | 818  | 42,1 | 115                            | 6,5                          | 6,4     | 11,7          | 24,8                               | 23,9                     | 58,1                        |
| 1994   | 1.802          | 843       | 46,8 | 105         | 5,8  | 784  | 43,5 | 122                            | 6,0                          | 5,9     | 11,3          | 22,9                               | 22,0                     | 55,9                        |
| 1995   | 1.776          | 854       | 48,1 | 128         | 7,2  | 749  | 42,2 | 127                            | 6,0                          | 5,7     | 13,6          | 22,8                               | 21,8                     | 58,8                        |
| 1996   | 1.799          | 895       | 49,7 | 103         | 5,7  | 791  | 44,0 | 143                            | 6,1                          | 5,9     | 10,9          | 23,5                               | 22,3                     | 63,8                        |
| 1997   | 1.852          | 908       | 49,0 | 115         | 6,2  | 852  | 46,0 | 155                            | 6,4                          | 6,2     | 12,9          | 25,1                               | 23,8                     | 66,3                        |
| 1998   | 1.753          | 878       | 50,1 | 95          | 5,4  | 872  | 49,7 | 141                            | 6,3                          | 6,2     | 11,0          | 25,1                               | 23,8                     | 60,5                        |
| 1999   | 1.833          | 876       | 47,8 | 90          | 4,9  | 996  | 54,3 | 129                            | 6,8                          | 6,6     | 10,4          | 27,3                               | 26,3                     | 54,4                        |
| 2000   | 1.886          | 939       | 49,8 | 107         | 5,7  | 1.052  | 55,8 | 187                            | 7,1                          | 6,9     | 12,4          | 29,1                               | 27,3                     | 76,8                        |
| 2001   | 1.715          | 862       | 50,3 | 41          | 2,4  | 1.027  | 59,9 | 115                            | 6,6                          | 6,6     | 4,7           | 27,5                               | 26,7                     | 45,6                        |
| 2002   | 1.761          | 831       | 47,2 | 57          | 3,2  | 1.114  | 63,3 | 152                            | 6,8                          | 6,9     | 6,5           | 29,2                               | 27,9                     | 57,6                        |
| 2003   | 1.772          | 860       | 48,5 | 44          | 2,5  | 1.111  | 62,7 | 169                            | 7,0                          | 7,0     | 5,0           | 30,1                               | 28,5                     | 62,3                        |
| 2004   | 1.827          | 897       | 49,1 | 31          | 1,7  | 1.171  | 64,1 | 160                            | 7,2                          | 7,4     | 3,5           | 31,7                               | 30,5                     | 55,6                        |
| 2005   | 1.922          | 957       | 49,8 | 59          | 3,1  | 1.270  | 66,1 | 187                            | 7,7                          | 7,7     | 6,5           | 34,2                               | 32,6                     | 62,0                        |
| 2006   | 1.986          | 968       | 48,7 | 51          | 2,6  | 1.278  | 64,4 | 182                            | 7,9                          | 8,0     | 5,4           | 36,5                               | 35,2                     | 57,1                        |
| 2007   | 2.132          | 1.006     | 47,2 | 46          | 2,2  | 1.428  | 67,0 | 173                            | 8,5                          | 8,7     | 4,7           | 40,7                               | 39,9                     | 52,7                        |
| <b>Lichtenberg (bis 2000: Lichtenberg, Hohenschönhausen)</b> |                |           |      |             |      |  |      |                                |                              |         |               |                                    |                          |                             |
| 1992   | 1.506          | 751       | 49,9 | 130         | 8,6  | 707  | 46,9 | 145                            | 5,2                          | 5,1     | 8,8           | 23,2                               | 21,9                     | 52,3                        |
| 1993   | 1.458          | 717       | 49,2 | 172         | 11,8 | 671  | 46,0 | 182                            | 5,1                          | 4,8     | 9,9           | 22,5                               | 20,8                     | 54,1                        |
| 1994   | 1.504          | 727       | 48,3 | 178         | 11,8 | 684  | 45,5 | 199                            | 5,2                          | 4,9     | 9,5           | 23,3                               | 21,4                     | 56,9                        |
| 1995   | 1.631          | 793       | 48,6 | 199         | 12,2 | 715  | 43,8 | 236                            | 5,6                          | 5,4     | 9,4           | 25,4                               | 23,1                     | 62,5                        |
| 1996   | 1.741          | 827       | 47,5 | 243         | 14,0 | 817  | 46,9 | 282                            | 6,1                          | 5,7     | 10,8          | 27,6                               | 24,7                     | 69,0                        |
| 1997   | 1.835          | 914       | 49,8 | 234         | 12,8 | 883  | 48,1 | 280                            | 6,5                          | 6,1     | 10,9          | 29,7                               | 27,0                     | 68,7                        |
| 1998   | 1.776          | 843       | 47,5 | 179         | 10,1 | 934  | 52,6 | 230                            | 6,4                          | 6,3     | 8,5           | 29,4                               | 27,6                     | 54,7                        |
| 1999   | 1.852          | 938       | 50,6 | 221         | 11,9 | 1.001  | 54,0 | 276                            | 6,9                          | 6,6     | 10,5          | 31,6                               | 29,1                     | 61,4                        |
| 2000   | 1.901          | 921       | 48,4 | 205         | 10,8 | 1.012  | 53,2 | 325                            | 7,2                          | 7,0     | 9,8           | 33,2                               | 29,9                     | 70,1                        |
| 2001   | 1.737          | 833       | 48,0 | 127         | 7,3  | 1.007  | 58,0 | 246                            | 6,6                          | 6,7     | 6,3           | 30,6                               | 28,7                     | 51,8                        |
| 2002   | 1.955          | 973       | 49,8 | 130         | 6,6  | 1.143  | 58,5 | 266                            | 7,5                          | 7,6     | 6,4           | 34,2                               | 32,4                     | 52,9                        |
| 2003   | 1.898          | 889       | 46,8 | 92          | 4,8  | 1.130  | 59,5 | 263                            | 7,3                          | 7,5     | 4,6           | 33,2                               | 31,5                     | 50,1                        |
| 2004   | 1.939          | 946       | 48,8 | 109         | 5,6  | 1.215  | 62,7 | 271                            | 7,5                          | 7,7     | 5,4           | 34,4                               | 32,8                     | 49,0                        |
| 2005   | 2.043          | 1.003     | 49,1 | 144         | 7,0  | 1.307  | 64,0 | 312                            | 7,9                          | 8,0     | 6,8           | 36,5                               | 34,5                     | 52,9                        |
| 2006   | 2.136          | 1.065     | 49,9 | 106         | 5,0  | 1.308  | 61,2 | 291                            | 8,2                          | 8,6     | 4,8           | 38,6                               | 37,5                     | 47,2                        |
| 2007   | 2.255          | 1.073     | 47,6 | 136         | 6,0  | 1.449  | 64,3 | 293                            | 8,7                          | 9,0     | 6,5           | 41,8                               | 41,0                     | 48,3                        |

noch Tabelle 2.2.10:

| Bezirk /<br>Jahr | Lebendgeborene |           |   |             |   |  |   |                                | Geburtenziffer <sup>2)</sup> |               |                              | Allgemeine<br>Fruchtbarkeitsziffer |                             |  |
|------------------|----------------|-----------|---|-------------|---|--|---|--------------------------------|------------------------------|---------------|------------------------------|------------------------------------|-----------------------------|--|
|                  | ins-<br>gesamt | darunter: |   |             |   |  |   |                                |                              |               |                              |                                    |                             |  |
|                  |                | weiblich  |   | ausländisch |   | Eltern nicht<br>miteinander<br>verheiratet <sup>1)</sup> |   | mit<br>aus-<br>länd.<br>Mutter |                              |               |                              |                                    |                             |  |
|                  |                | abs.      | % | abs.        | % | abs.   | % | insge-<br>samt                 | deutsch                      | aus-<br>länd. | insge-<br>samt <sup>3)</sup> | deutsch<br><sup>4)</sup>           | aus-<br>länd. <sup>5)</sup> |  |

## Reinickendorf

|      |       |       |      |     |      |     |      |     |     |     |      |      |      |      |
|------|-------|-------|------|-----|------|-----|------|-----|-----|-----|------|------|------|------|
| 1992 | 2.231 | 1.066 | 47,8 | 344 | 15,4 | 470 | 21,1 | 420 | 8,9 | 8,1 | 19,3 | 45,7 | 41,5 | 81,2 |
| 1993 | 2.102 | 1.022 | 48,6 | 315 | 15,0 | 446 | 21,2 | 405 | 8,4 | 7,7 | 16,2 | 43,0 | 39,1 | 73,3 |
| 1994 | 2.162 | 1.038 | 48,0 | 383 | 17,7 | 510 | 23,6 | 484 | 8,6 | 7,7 | 18,1 | 44,3 | 39,1 | 83,2 |
| 1995 | 2.034 | 1.016 | 50,0 | 334 | 16,4 | 474 | 23,3 | 439 | 8,1 | 7,4 | 15,2 | 42,0 | 37,5 | 74,7 |
| 1996 | 2.185 | 1.055 | 48,3 | 319 | 14,6 | 517 | 23,7 | 435 | 8,6 | 8,1 | 13,6 | 45,1 | 41,3 | 72,2 |
| 1997 | 2.178 | 1.050 | 48,2 | 296 | 13,6 | 591 | 27,1 | 434 | 8,6 | 8,2 | 12,5 | 45,3 | 41,5 | 72,3 |
| 1998 | 2.027 | 997   | 49,2 | 266 | 13,1 | 585 | 28,9 | 397 | 8,1 | 7,8 | 11,9 | 42,8 | 39,1 | 70,0 |
| 1999 | 2.104 | 1.047 | 49,8 | 289 | 13,7 | 702 | 33,4 | 426 | 8,5 | 8,0 | 13,6 | 44,9 | 40,6 | 77,4 |
| 2000 | 1.928 | 960   | 49,8 | 106 | 5,5  | 640 | 33,2 | 375 | 7,8 | 8,1 | 5,1  | 41,5 | 37,8 | 69,0 |
| 2001 | 1.889 | 908   | 48,1 | 136 | 7,2  | 665 | 35,2 | 389 | 7,7 | 7,8 | 6,5  | 40,9 | 36,8 | 71,6 |
| 2002 | 1.823 | 888   | 48,7 | 120 | 6,6  | 672 | 36,9 | 351 | 7,4 | 7,6 | 5,7  | 39,5 | 36,2 | 63,4 |
| 2003 | 1.780 | 855   | 48,0 | 99  | 5,6  | 643 | 36,1 | 388 | 7,2 | 7,5 | 4,6  | 38,6 | 34,4 | 68,0 |
| 2004 | 1.850 | 909   | 49,1 | 91  | 4,9  | 693 | 37,5 | 376 | 7,5 | 7,8 | 4,2  | 40,3 | 36,8 | 63,9 |
| 2005 | 1.776 | 827   | 46,6 | 91  | 5,1  | 693 | 39,0 | 386 | 7,3 | 7,6 | 4,1  | 39,2 | 35,4 | 64,1 |
| 2006 | 1.735 | 892   | 51,4 | 91  | 5,2  | 698 | 40,2 | 379 | 7,1 | 7,4 | 4,1  | 39,0 | 35,3 | 62,4 |
| 2007 | 1.831 | 893   | 48,8 | 181 | 9,9  | 766 | 41,8 | 402 | 7,6 | 7,5 | 8,2  | 42,2 | 38,3 | 66,5 |

<sup>1)</sup> Bis Juni 1998: nichtehelich, seit Juli 1998: Kinder nicht miteinander verheirateter Eltern.<sup>2)</sup> Lebendgeborene je 1.000 Einwohner der durchschnittlichen Bevölkerung.<sup>3)</sup> Lebendgeborene je 1.000 15- bis unter 45-jährige Frauen (durchschnittliche Bevölkerung).<sup>4)</sup> Lebendgeborene mit deutschen Müttern je 1.000 15- bis unter 45-jährige deutsche Frauen (durchschnittliche Bevölkerung).<sup>5)</sup> Lebendgeborene mit ausländischen Müttern je 1.000 15- bis unter 45-jährige Ausländerinnen (durchschnittliche Bevölkerung).

(Datenquelle: AfS Berlin-Brandenburg / Berechnung: SenGesUmV - I A -)

**Tabelle 2.2.11:**  
**Totgeborene in Berlin 1991 - 2007**  
**nach Geschlecht, Legitimität, Staatsangehörigkeit und Bezirken**

| Jahr / Bezirk              | Totgeborene insgesamt |                      |           |           | Darunter:   |           |          |  |             |
|----------------------------|-----------------------|----------------------|-----------|-----------|-------------|-----------|----------|--|-------------|
|                            | absolut               | je 1.000<br>Geborene | männlich  | weiblich  | ausländisch |           |          | Eltern nicht miteinander verheiratet <sup>1)</sup> |             |
|                            |                       |                      |           |           | zusammen    | männlich  | weiblich | abs.   | %           |
| <b>Berlin</b>              |                       |                      |           |           |             |           |          |  |             |
| 1991                       | 82                    | 2,7                  | 46        | 36        | 14          | 6         | 8        | 32   | 39,0        |
| 1992                       | 77                    | 2,6                  | 44        | 33        | 16          | 12        | 4        | 34   | 44,2        |
| 1993                       | 79                    | 2,7                  | 26        | 53        | 24          | 8         | 16       | 23   | 29,1        |
| 1994                       | 105                   | 3,7                  | 52        | 53        | 26          | 16        | 10       | 37   | 35,2        |
| 1995                       | 127                   | 4,4                  | 75        | 52        | 36          | 23        | 13       | 56   | 44,1        |
| 1996                       | 163                   | 5,4                  | 74        | 89        | 37          | 12        | 25       | 68   | 41,7        |
| 1997                       | 171                   | 5,6                  | 102       | 69        | 42          | 26        | 16       | 80   | 46,8        |
| 1998                       | 146                   | 4,9                  | 83        | 63        | 33          | 19        | 14       | 58   | 39,7        |
| 1999                       | 166                   | 5,5                  | 80        | 86        | 30          | 15        | 15       | 68   | 41,0        |
| 2000                       | 162                   | 4,5                  | 85        | 77        | 31          | 16        | 15       | 71   | 44,3        |
| 2001                       | 118                   | 4,1                  | 62        | 56        | 25          | 14        | 11       | 55   | 46,6        |
| 2002                       | 131                   | 4,5                  | 57        | 74        | 28          | 12        | 16       | 58   | 44,3        |
| 2003                       | 128                   | 4,4                  | 65        | 63        | 22          | 8         | 14       | 61   | 47,7        |
| 2004                       | 156                   | 5,3                  | 85        | 71        | 20          | 10        | 10       | 72   | 46,2        |
| 2005                       | 122                   | 4,1                  | 60        | 62        | 20          | 10        | 10       | 62   | 50,8        |
| <b>2006</b>                | <b>110</b>            | <b>3,7</b>           | <b>58</b> | <b>52</b> | <b>18</b>   | <b>10</b> | <b>8</b> | <b>58</b>  | <b>52,7</b> |
| <b>davon:</b>              |                       |                      |           |           |             |           |          |  |             |
| Mitte                      | 14                    | 3,9                  | 7         | 7         | 2           | 2         | -        | 5  | 35,7        |
| Friedrichshain-Kreuzberg   | 12                    | 3,9                  | 3         | 9         | 3           | -         | 3        | 7  | 58,3        |
| Pankow                     | 13                    | 3,5                  | 8         | 5         | -           | -         | -        | 11   | 84,6        |
| Charlottenburg-Wilmersdorf | 9                     | 3,9                  | 2         | 7         | 1           | -         | 1        | 3  | 33,3        |
| Spandau                    | 8                     | 4,5                  | 5         | 3         | 2           | 1         | 1        | 3  | 37,5        |
| Steglitz-Zehlendorf        | 6                     | 3,0                  | 1         | 5         | 3           | 1         | 2        | 2  | 33,3        |
| Tempelhof-Schöneberg       | 6                     | 2,3                  | 6         | -         | -           | -         | -        | -  | -           |
| Neukölln                   | 12                    | 4,0                  | 9         | 3         | 5           | 5         | -        | 5  | 41,7        |
| Treptow-Köpenick           | 8                     | 4,3                  | 4         | 4         | -           | -         | -        | 7  | 87,5        |
| Marzahn-Hellersdorf        | 7                     | 3,5                  | 3         | 4         | -           | -         | -        | 5  | 71,4        |
| Lichtenberg                | 11                    | 5,1                  | 6         | 5         | 2           | 1         | 1        | 10   | 90,9        |
| Reinickendorf              | 4                     | 2,3                  | 4         | -         | -           | -         | -        | -  | -           |
| <b>2007</b>                | <b>118</b>            | <b>3,8</b>           | <b>72</b> | <b>46</b> | <b>16</b>   | <b>11</b> | <b>5</b> | <b>43</b>  | <b>36,4</b> |
| <b>davon:</b>              |                       |                      |           |           |             |           |          |  |             |
| Mitte                      | 16                    | 4,3                  | 8         | 8         | 5           | 3         | 2        | 8  | 50,0        |
| Friedrichshain-Kreuzberg   | 8                     | 2,5                  | 2         | 6         | 1           | -         | 1        | 5  | 62,5        |
| Pankow                     | 12                    | 2,9                  | 9         | 3         | 1           | 1         | -        | 7  | 58,3        |
| Charlottenburg-Wilmersdorf | 5                     | 2,0                  | 3         | 2         | 1           | 1         | -        | 1  | 20,0        |
| Spandau                    | 6                     | 3,3                  | 5         | 1         | -           | -         | -        | 3  | 50,0        |
| Steglitz-Zehlendorf        | 8                     | 4,0                  | 7         | 1         | 1           | 1         | -        | 3  | 37,5        |
| Tempelhof-Schöneberg       | 16                    | 5,8                  | 10        | 6         | 2           | 2         | -        | 2  | 12,5        |
| Neukölln                   | 17                    | 5,6                  | 9         | 8         | 2           | 1         | 1        | 2  | 11,8        |
| Treptow-Köpenick           | 5                     | 2,6                  | 3         | 2         | -           | -         | -        | 3  | 60,0        |
| Marzahn-Hellersdorf        | 13                    | 6,0                  | 7         | 6         | -           | -         | -        | 7  | 53,8        |
| Lichtenberg                | 8                     | 3,5                  | 6         | 2         | 2           | 1         | 1        | 2  | 25,0        |
| Reinickendorf              | 4                     | 2,2                  | 3         | 1         | 1           | 1         | -        | -  | -           |

<sup>1)</sup> Bis Juni 1998: nichtehelich, seit Juli 1998: Kinder nicht miteinander verheirateter Eltern.  
(Datenquelle: AfS Berlin-Brandenburg / Berechnung: SenGesUmV - I A -)

Tabelle 2.2.12:

Wanderungen der Bevölkerung über die Bezirks- und Landesgrenzen von Berlin 2007  
nach Staatsangehörigkeit und Bezirken

Indikator 2.11

| Bezirk                          | Zuzüge         |                              |                |                              |               |                              | Fortzüge       |                              |                |                              |               |                              | Saldo         |                              |              |            |               |            |
|---------------------------------|----------------|------------------------------|----------------|------------------------------|---------------|------------------------------|----------------|------------------------------|----------------|------------------------------|---------------|------------------------------|---------------|------------------------------|--------------|------------|---------------|------------|
|                                 | ins-gesamt     | darunter:                    |                |                              | ins-gesamt    | darunter:                    |                |                              | ins-gesamt     | darunter:                    |               |                              | ins-gesamt    | darunter:                    |              |            |               |            |
|                                 |                | je 1.000 Einw. <sup>1)</sup> | Deutsche       |                              |               | je 1.000 Einw. <sup>1)</sup> | Deutsche       |                              |                | je 1.000 Einw. <sup>1)</sup> | Deutsche      |                              |               | je 1.000 Einw. <sup>1)</sup> | Deutsche     |            |               |            |
|                                 |                |                              | ab-            | solut                        |               |                              | ab-            | solut                        |                |                              | ab-           | solut                        |               |                              | ab-          | solut      |               |            |
| je 1.000 Einw. <sup>1)</sup>    | ab-            | solut                        | Ausländer      | je 1.000 Einw. <sup>1)</sup> | ab-           | solut                        | Ausländer      | je 1.000 Einw. <sup>1)</sup> | ab-            | solut                        | Ausländer     | je 1.000 Einw. <sup>1)</sup> | ab-           | solut                        | Ausländer    |            |               |            |
| über Bezirks- und Landesgrenzen |                |                              |                |                              |               |                              |                |                              |                |                              |               |                              |               |                              |              |            |               |            |
| Mitte                           | 38.267         | 116,9                        | 22.003         | 67,2                         | 16.264        | 49,7                         | 37.516         | 114,6                        | 22.747         | 69,5                         | 14.769        | 45,1                         | 751           | 2,3                          | -744         | -2,3       | 1.495         | 4,6        |
| Friedrichshain-Kreuzberg        | 30.696         | 115,0                        | 21.252         | 79,6                         | 9.444         | 35,4                         | 30.079         | 112,7                        | 21.504         | 80,6                         | 8.575         | 32,1                         | 617           | 2,3                          | -252         | -0,9       | 869           | 3,3        |
| Pankow                          | 30.430         | 84,3                         | 24.372         | 67,5                         | 6.058         | 16,8                         | 26.390         | 73,1                         | 22.043         | 61,1                         | 4.347         | 12,0                         | 4.040         | 11,2                         | 2.329        | 6,5        | 1.711         | 4,7        |
| Charlottenburg-Wilmersdorf      | 26.652         | 84,4                         | 17.583         | 55,7                         | 9.069         | 28,7                         | 24.733         | 78,3                         | 17.593         | 55,7                         | 7.140         | 22,6                         | 1.919         | 6,1                          | -10          | -0,0       | 1.929         | 6,1        |
| Spandau                         | 12.817         | 57,2                         | 9.422          | 42,1                         | 3.395         | 15,2                         | 12.715         | 56,8                         | 9.038          | 40,3                         | 3.677         | 16,4                         | 102           | 0,5                          | 384          | 1,7        | -282          | -1,3       |
| Steglitz-Zehlendorf             | 20.996         | 72,6                         | 15.828         | 54,8                         | 5.168         | 17,9                         | 18.165         | 62,8                         | 14.225         | 49,2                         | 3.940         | 13,6                         | 2.831         | 9,8                          | 1.603        | 5,5        | 1.228         | 4,2        |
| Tempelhof-Schöneberg            | 25.124         | 75,7                         | 17.998         | 54,2                         | 7.126         | 21,5                         | 24.999         | 75,3                         | 19.154         | 57,7                         | 5.845         | 17,6                         | 125           | 0,4                          | -1.156       | -3,5       | 1.281         | 3,9        |
| Neukölln                        | 24.375         | 79,7                         | 15.406         | 50,4                         | 8.969         | 29,3                         | 23.177         | 75,8                         | 15.954         | 52,2                         | 7.223         | 23,6                         | 1.198         | 3,9                          | -548         | -1,8       | 1.746         | 5,7        |
| Treptow-Köpenick                | 14.854         | 62,8                         | 12.753         | 53,9                         | 2.101         | 8,9                          | 13.250         | 56,0                         | 11.151         | 47,1                         | 2.099         | 8,9                          | 1.604         | 6,8                          | 1.602        | 6,8        | 2             | 0,0        |
| Marzahn-Hellersdorf             | 12.817         | 51,3                         | 11.257         | 45,1                         | 1.560         | 6,2                          | 13.505         | 54,1                         | 12.291         | 49,2                         | 1.214         | 4,9                          | -688          | -2,8                         | -1.034       | -4,1       | 346           | 1,4        |
| Lichtenberg                     | 19.408         | 75,3                         | 14.943         | 58,0                         | 4.465         | 17,3                         | 19.957         | 77,4                         | 14.558         | 56,5                         | 5.399         | 20,9                         | -549          | -2,1                         | 385          | 1,5        | -934          | -3,6       |
| Reinickendorf                   | 14.370         | 59,4                         | 10.916         | 45,1                         | 3.454         | 14,3                         | 14.324         | 59,2                         | 11.533         | 47,7                         | 2.791         | 11,5                         | 46            | 0,2                          | -617         | -2,6       | 663           | 2,7        |
| <b>Berlin</b>                   | <b>270.806</b> | <b>79,5</b>                  | <b>193.733</b> | <b>56,9</b>                  | <b>77.073</b> | <b>22,6</b>                  | <b>258.810</b> | <b>76,0</b>                  | <b>191.791</b> | <b>56,3</b>                  | <b>67.019</b> | <b>19,7</b>                  | <b>11.996</b> | <b>3,5</b>                   | <b>1.942</b> | <b>0,6</b> | <b>10.054</b> | <b>3,0</b> |
| darunter über die Landesgrenze  |                |                              |                |                              |               |                              |                |                              |                |                              |               |                              |               |                              |              |            |               |            |
| Mitte                           | 20.749         | 63,4                         | 10.112         | 30,9                         | 10.637        | 32,5                         | 16.971         | 51,8                         | 7.759          | 23,7                         | 9.212         | 28,1                         | 3.778         | 11,5                         | 2.353        | 7,2        | 1.425         | 4,4        |
| Friedrichshain-Kreuzberg        | 15.798         | 59,2                         | 9.825          | 36,8                         | 5.973         | 22,4                         | 11.783         | 44,2                         | 7.205          | 27,0                         | 4.578         | 17,2                         | 4.015         | 15,0                         | 2.620        | 9,8        | 1.395         | 5,2        |
| Pankow                          | 15.584         | 43,2                         | 11.305         | 31,3                         | 4.279         | 11,9                         | 12.737         | 35,3                         | 10.455         | 29,0                         | 2.282         | 6,3                          | 2.847         | 7,9                          | 850          | 2,4        | 1.997         | 5,5        |
| Charlottenburg-Wilmersdorf      | 12.913         | 40,9                         | 7.169          | 22,7                         | 5.744         | 18,2                         | 10.675         | 33,8                         | 6.765          | 21,4                         | 3.910         | 12,4                         | 2.238         | 7,1                          | 404          | 1,3        | 1.894         | 5,8        |
| Spandau                         | 6.232          | 27,8                         | 4.055          | 18,1                         | 2.177         | 9,7                          | 6.798          | 30,3                         | 4.630          | 20,7                         | 2.168         | 9,7                          | -566          | -2,5                         | -575         | -2,6       | 9             | 0,0        |
| Steglitz-Zehlendorf             | 9.390          | 32,5                         | 5.997          | 20,7                         | 3.393         | 11,7                         | 8.726          | 30,2                         | 6.443          | 22,3                         | 2.283         | 7,9                          | 664           | 2,3                          | -446         | -1,5       | 1.110         | 3,8        |
| Tempelhof-Schöneberg            | 9.836          | 29,6                         | 6.017          | 18,1                         | 3.819         | 11,5                         | 9.003          | 27,1                         | 6.371          | 19,2                         | 2.632         | 7,9                          | 833           | 2,5                          | -354         | -1,1       | 1.187         | 3,6        |
| Neukölln                        | 10.316         | 33,7                         | 5.147          | 16,8                         | 5.169         | 16,9                         | 8.951          | 29,3                         | 5.399          | 17,7                         | 3.552         | 11,6                         | 1.365         | 4,5                          | -252         | -0,8       | 1.617         | 5,3        |
| Treptow-Köpenick                | 6.536          | 27,6                         | 5.245          | 22,2                         | 1.291         | 5,5                          | 6.650          | 28,1                         | 5.313          | 22,4                         | 1.337         | 5,6                          | -114          | -0,5                         | -68          | -0,3       | -46           | -0,2       |
| Marzahn-Hellersdorf             | 5.765          | 23,1                         | 4.706          | 18,9                         | 1.059         | 4,2                          | 6.489          | 26,0                         | 5.830          | 23,4                         | 659           | 2,6                          | -724          | -2,9                         | -1.124       | -4,5       | 400           | 1,6        |
| Lichtenberg                     | 8.576          | 33,3                         | 5.518          | 21,4                         | 3.058         | 11,9                         | 9.740          | 37,8                         | 5.766          | 22,4                         | 3.974         | 15,4                         | -1.164        | -4,5                         | -248         | -1,0       | -916          | -3,6       |
| Reinickendorf                   | 5.252          | 21,7                         | 3.778          | 15,6                         | 1.474         | 6,1                          | 6.428          | 26,6                         | 4.936          | 20,7                         | 1.432         | 5,9                          | -1.176        | -4,9                         | -1.218       | -5,0       | 42            | 0,2        |
| <b>Berlin</b>                   | <b>126.947</b> | <b>37,3</b>                  | <b>78.874</b>  | <b>23,1</b>                  | <b>48.073</b> | <b>14,1</b>                  | <b>114.951</b> | <b>33,7</b>                  | <b>76.932</b>  | <b>22,6</b>                  | <b>38.019</b> | <b>11,2</b>                  | <b>11.996</b> | <b>3,5</b>                   | <b>1.942</b> | <b>0,6</b> | <b>10.054</b> | <b>3,0</b> |

<sup>1)</sup> Wanderungen insgesamt sowie Wanderungen der deutschen und der ausländischen Bevölkerung wurden jeweils auf die gesamte durchschnittliche Bevölkerung bezogen.  
(Datenquelle: AFS Berlin-Brandenburg / Berechnung: SenGesUmV - I A -)

**Tabelle 2.2.13:**  
**Bevölkerungsprognose in Berlin (auf Basis der Bevölkerungsfortschreibung) mit Ausgangsjahr**  
**2007 und Prognosejahren 2010, 2015, 2020, 2025 und 2030**  
**nach Altersgruppen, Lastenquotienten und Bezirken**

Indikator 2.12

| Bezirk / Altersgruppen     | Ausgangsjahr   |                          | Prognosejahr   |                          |                |                          |                |                          |                |                          |                |                          |                          |
|----------------------------|----------------|--------------------------|----------------|--------------------------|----------------|--------------------------|----------------|--------------------------|----------------|--------------------------|----------------|--------------------------|--------------------------|
|                            | 31.12.2007     |                          | 2010           |                          | 2015           |                          | 2020           |                          | 2025           |                          | 2030           |                          |                          |
|                            | Bevölkerung    |                          |                |                          |                |                          |                |                          |                |                          |                |                          |                          |
|                            | in 1.000       | Anteil an insgesamt in % | in 1.000       | Veränderung zu 2007 in % | in 1.000       | Veränderung zu 2007 in % | in 1.000       | Veränderung zu 2007 in % | in 1.000       | Veränderung zu 2007 in % | in 1.000       | Veränderung zu 2007 in % | Anteil an insgesamt in % |
| <b>Berlin insgesamt</b>    | <b>3.416,3</b> | <b>100,0</b>             | <b>3.442,4</b> | <b>0,8</b>               | <b>3.467,1</b> | <b>1,5</b>               | <b>3.477,9</b> | <b>1,8</b>               | <b>3.479,6</b> | <b>1,9</b>               | <b>3.475,8</b> | <b>1,7</b>               | <b>100,0</b>             |
| <b>Bezirk</b>              |                |                          |                |                          |                |                          |                |                          |                |                          |                |                          |                          |
| Mitte                      | 328,4          | 9,6                      | 334,8          | 1,9                      | 338,0          | 2,9                      | 339,6          | 3,4                      | 339,8          | 3,5                      | 339,4          | 3,4                      | 9,8                      |
| Friedrichshain-Kreuzberg   | 267,9          | 7,8                      | 274,7          | 2,5                      | 277,8          | 3,7                      | 279,0          | 4,1                      | 279,2          | 4,2                      | 278,9          | 4,1                      | 8,0                      |
| Pankow                     | 363,6          | 10,6                     | 377,6          | 3,9                      | 391,4          | 7,6                      | 399,8          | 10,0                     | 405,4          | 11,5                     | 409,3          | 12,6                     | 11,8                     |
| Charlottenburg-Wilmersdorf | 316,9          | 9,3                      | 319,5          | 0,8                      | 322,4          | 1,7                      | 323,8          | 2,2                      | 324,0          | 2,2                      | 323,7          | 2,2                      | 9,3                      |
| Spandau                    | 223,7          | 6,5                      | 222,0          | -0,7                     | 219,9          | -1,7                     | 218,0          | -2,5                     | 216,6          | -3,2                     | 215,5          | -3,7                     | 6,2                      |
| Steglitz-Zehlendorf        | 290,3          | 8,5                      | 292,3          | 0,7                      | 295,7          | 1,9                      | 297,9          | 2,6                      | 299,1          | 3,0                      | 299,1          | 3,0                      | 8,6                      |
| Tempelhof-Schöneberg       | 331,8          | 9,7                      | 330,0          | -0,5                     | 328,8          | -0,9                     | 327,3          | -1,4                     | 325,9          | -1,8                     | 324,4          | -2,2                     | 9,3                      |
| Neukölln                   | 306,7          | 9,0                      | 306,5          | -0,1                     | 306,7          | -0,0                     | 305,7          | -0,3                     | 304,2          | -0,8                     | 302,7          | -1,3                     | 8,7                      |
| Treptow-Köpenick           | 237,8          | 7,0                      | 241,2          | 1,4                      | 246,0          | 3,5                      | 248,5          | 4,5                      | 249,4          | 4,9                      | 249,9          | 5,1                      | 7,2                      |
| Marzahn-Hellersdorf        | 249,4          | 7,3                      | 247,8          | -0,6                     | 247,3          | -0,8                     | 247,8          | -0,6                     | 247,8          | -0,6                     | 247,2          | -0,9                     | 7,1                      |
| Lichtenberg                | 258,1          | 7,6                      | 257,6          | -0,2                     | 258,2          | 0,0                      | 258,3          | 0,1                      | 258,3          | 0,1                      | 258,0          | -0,0                     | 7,4                      |
| Reinickendorf              | 241,7          | 7,1                      | 238,4          | -1,4                     | 234,9          | -2,8                     | 232,1          | -4,0                     | 229,8          | -4,9                     | 227,7          | -5,8                     | 6,6                      |
| <b>Alter in Jahren</b>     |                |                          |                |                          |                |                          |                |                          |                |                          |                |                          |                          |
| 0 - 5                      | 175,3          | 5,1                      | 180,6          | 3,0                      | 178,8          | 2,0                      | 174,2          | -0,7                     | 169,2          | -3,5                     | 166,1          | -5,3                     | 4,8                      |
| 6 - 17                     | 325,3          | 9,5                      | 317,4          | -2,4                     | 326,9          | 0,5                      | 331,4          | 1,9                      | 329,8          | 1,4                      | 321,6          | -1,1                     | 9,3                      |
| 0 - 17                     | 500,6          | 14,7                     | 498,0          | -0,5                     | 505,7          | 1,0                      | 505,5          | 1,0                      | 499,0          | -0,3                     | 487,7          | -2,6                     | 14,0                     |
| 18 - 24                    | 299,5          | 8,8                      | 289,0          | -3,5                     | 250,2          | -16,4                    | 250,1          | -16,5                    | 252,2          | -15,8                    | 256,3          | -14,4                    | 7,4                      |
| 25 - 49                    | 1.351,1        | 39,5                     | 1.345,4        | -0,4                     | 1.302,5        | -3,6                     | 1.257,4        | -6,9                     | 1.255,8        | -7,1                     | 1.244,8        | -7,9                     | 35,8                     |
| 50 u. älter                | 1.265,0        | 37,0                     | 1.310,0        | 3,6                      | 1.408,7        | 11,4                     | 1.464,9        | 15,8                     | 1.472,6        | 16,4                     | 1.487,0        | 17,6                     | 42,8                     |
| 50 - 59                    | 445,7          | 13,0                     | 457,5          | 2,7                      | 512,7          | 15,0                     | 524,3          | 17,7                     | 463,4          | 4,0                      | 441,4          | -0,9                     | 12,7                     |
| 60 - 69                    | 415,1          | 12,2                     | 393,4          | -5,2                     | 376,3          | -9,3                     | 400,8          | -3,4                     | 447,4          | 7,8                      | 457,9          | 10,3                     | 13,2                     |
| 70 - 79                    | 267,7          | 7,8                      | 313,1          | 16,9                     | 350,0          | 30,7                     | 317,3          | 18,5                     | 309,4          | 15,6                     | 331,8          | 23,9                     | 9,5                      |
| 80 - 94                    | 129,0          | 3,8                      | 139,0          | 7,7                      | 163,9          | 27,0                     | 214,8          | 66,4                     | 242,7          | 88,1                     | 242,5          | 87,9                     | 7,0                      |
| 95 u. älter                | 7,5            | 0,2                      | 7,0            | -7,0                     | 5,8            | -22,8                    | 7,7            | 2,0                      | 9,7            | 29,3                     | 13,5           | 79,1                     | 0,4                      |
| 18 - 64                    | 2.285,4        | 66,9                     | 2.280,5        | -0,2                     | 2.266,9        | -0,8                     | 2.245,4        | -1,7                     | 2.220,2        | -2,9                     | 2.169,4        | -5,1                     | 62,4                     |
| 65 u. älter                | 630,3          | 18,4                     | 663,8          | 5,3                      | 694,6          | 10,2                     | 726,9          | 15,3                     | 760,5          | 20,7                     | 818,8          | 29,9                     | 23,6                     |

| Lastenquotient               | Ausgangsjahr  |      | Prognosejahr |      |        |      |        |      |        |      |        |      |        |
|------------------------------|---|------|--------------|------|--------|------|--------|------|--------|------|--------|------|--------|
|                              | 31.12.2007  |      | 2010         |      | 2015   |      | 2020   |      | 2025   |      | 2030   |      |        |
|                              | Lastenquotienten und Veränderung zu 2007 in %-Punkten |      |              |      |        |      |        |      |        |      |        |      |        |
|                              | %   | %    | %-Pkt.       | %    | %-Pkt. | %    | %-Pkt. | %    | %-Pkt. | %    | %-Pkt. | %    | %-Pkt. |
| Jugendquotient <sup>1)</sup> | 21,9  | 21,8 | -0,1         | 22,3 | 0,4    | 22,5 | 0,6    | 22,5 | 0,6    | 22,5 | 0,6    | 22,5 | 0,6    |
| Altenquotient <sup>2)</sup>  | 27,6  | 29,1 | 1,5          | 30,6 | 3,1    | 32,4 | 4,8    | 34,3 | 6,7    | 37,7 | 10,2   |      |        |

<sup>1)</sup> Jugendquotient: Zahl der 0- bis 17-jährigen Personen je 100 18- bis 64-Jährige.

<sup>2)</sup> Altenquotient: Zahl der 65-jährigen und älteren Personen je 100 18- bis 64-Jährige.

(Datenquelle: SenStadt Berlin / Berechnung: SenGesUmV - I A -)

## Wirtschaftliche und soziale Lage

### ● Bildungsstand

Tabelle 2.2.14:  
Allgemeiner Schulabschluss der Bevölkerung und der Erwerbstätigen in Berlin 2006  
nach Geschlecht und Staatsangehörigkeit der Befragten

Indikator 2.13

| Geschlecht /<br>Staatsan-<br>gehörigkeit | Maß-<br>einheit | Bevölkerung /<br>Erwerbstätige<br>insgesamt | Davon:  |                        |  |                                     |                             |   |
|--|-----------------|---|---|------------------------|--|-------------------------------------|-----------------------------|---|
|  |                 |   | mit<br>allgemeinem<br>Schul-<br>abschluss <sup>1)</sup> | Abschluss der/mit ...  |  |                                     | ohne<br>Schul-<br>abschluss | noch nicht<br>schulpflich-<br>tig/Schüler |
|  |                 |   |   | Haupt-/<br>Volksschule | Realschule /<br>Polytechn.<br>Oberschule<br>d. ehem. DDR | Fachhoch-<br>schulreife /<br>Abitur |                             |   |
| <b>Bevölkerung <sup>2)</sup></b>         |                 |   |   |                        |  |                                     |                             |   |
| insgesamt                                | in 1.000        | 3.395,2                                     | 2.699,2   | 781,2                  | 885,2  | 1.032,8                             | 168,2                       | 527,8                                     |
|  | %               | 100   | 79,5  | 23,0                   | 26,1   | 30,4                                | 5,0                         | 15,5                                      |
|  | %               |   | 100   | 28,9                   | 32,8   | 38,3                                |                             |   |
| männlich                                 | in 1.000        | 1.658,8                                     | 1.306,2   | 361,1                  | 404,9  | 540,2                               | 78,5                        | 274,1                                     |
|  | %               | 100   | 78,7  | 21,8                   | 24,4   | 32,6                                | 4,7                         | 16,5                                      |
|  | %               |   | 100   | 27,6                   | 31,0   | 41,4                                |                             |   |
| weiblich                                 | in 1.000        | 1.736,4                                     | 1.393,0   | 420,1                  | 480,3  | 492,6                               | 89,7                        | 253,7                                     |
|  | %               | 100   | 80,2  | 24,2                   | 27,7   | 28,4                                | 5,2                         | 14,6                                      |
|  | %               |   | 100   | 30,2                   | 34,5   | 35,4                                |                             |   |
| deutsch                                  | in 1.000        | 2.932,0                                     | 2.403,6   | 685,9                  | 826,0  | 891,7                               | 80,6                        | 447,8                                     |
|  | %               | 100   | 82,0  | 23,4                   | 28,2   | 30,4                                | 2,7                         | 15,3                                      |
|  | %               |   | 100   | 28,5                   | 34,4   | 37,1                                |                             |   |
| ausländisch                              | in 1.000        | 463,2                                       | 295,6   | 95,3                   | 59,2   | 141,1                               | 87,6                        | 80,0                                      |
|  | %               | 100   | 63,8  | 20,6                   | 12,8   | 30,5                                | 18,9                        | 17,3                                      |
|  | %               |   | 100   | 32,2                   | 20,0   | 47,7                                |                             |   |
| <b>Erwerbstätige <sup>3)</sup></b>       |                 |   |   |                        |  |                                     |                             |   |
| insgesamt                                | in 1.000        | 1.456,9                                     | 1.409,8   | 202,3                  | 544,4  | 663,1                               | 41,9                        | 5,2                                       |
|  | %               | 100   | 96,8  | 13,9                   | 37,4   | 45,5                                | 2,9                         | 0,4                                       |
|  | %               |   | 100   | 14,4                   | 38,6   | 47,0                                |                             |   |
| männlich                                 | in 1.000        | 761,7                                       | 734,4   | 121,9                  | 262,5  | 350,0                               | 25,2                        | /   |
|  | %               | 100   | 96,4  | 16,0                   | 34,5   | 45,9                                | 3,3                         | /   |
|  | %               |   | 100   | 16,6                   | 35,7   | 47,7                                |                             |   |
| weiblich                                 | in 1.000        | 695,2                                       | 675,4   | 80,4                   | 281,9  | 313,1                               | 16,7                        | /   |
|  | %               | 100   | 97,2  | 11,6                   | 40,5   | 45,0                                | 2,4                         | /   |
|  | %               |   | 100   | 11,9                   | 41,7   | 46,4                                |                             |   |
| deutsch                                  | in 1.000        | 1.287,3                                     | 1.262,0   | 167,5                  | 513,1  | 581,4                               | 20,6                        | /   |
|  | %               | 100   | 98,0  | 13,0                   | 39,9   | 45,2                                | 1,6                         | /   |
|  | %               |   | 100   | 13,3                   | 40,7   | 46,1                                |                             |   |
| ausländisch                              | in 1.000        | 169,5                                       | 147,7   | 34,8                   | 31,2   | 81,7                                | 21,4                        | /   |
|  | %               | 100   | 87,1  | 20,5                   | 18,4   | 48,2                                | 12,6                        | /   |
|  | %               |   | 100   | 23,6                   | 21,1   | 55,3                                |                             |   |

<sup>1)</sup> Einschließlich ohne Angabe.

<sup>2)</sup> Befragt wurden nur die Personen, die zum Zeitpunkt der Erhebung keine allgemeinbildende Schule besuchten.

<sup>3)</sup> Die Angaben beziehen sich auf die 15- bis unter 65-jährigen Erwerbstätigen.

(Datenquelle: AFS Berlin-Brandenburg, Ergebnisse des Mikrozensus / Berechnung: SenGesUmV- I A -)



**Tabelle 2.2.14 a:**  
**Allgemeiner Schulabschluss der Bevölkerung in Berlin 2006**  
**nach Migrationsstatus der Befragten (Stand: März 2008)**

Indikator 2.13

| Migrationsstatus  | Bevölkerung insgesamt | Darunter:           |                       |  |                    |                         |
|---|-----------------------|---------------------|-----------------------|--|--------------------|-------------------------|
|   |                       | ohne Schulabschluss | mit Abschluss der ... |  |                    |                         |
|   |                       |                     | Haupt-/ Volksschule   | Realschule / POS <sup>1)</sup> der ehem. DDR | Fachhochschulreife | Hochschulreife / Abitur |
| in 1.000  |                       |                     |                       |  |                    |                         |
| <b>Bevölkerung insgesamt</b>  | <b>3.399</b>          | <b>166</b>          | <b>780</b>            | <b>887</b>                                   | <b>116</b>         | <b>922</b>              |
| Deutsche ohne Migrationshintergrund   | 2.619                 | 59                  | 639                   | 781  | 98                 | 723                     |
| Personen mit Migrationshintergrund i.w.S. <sup>2) 3)</sup>                                  | .                     | .                   | .                     | .  | .                  | .                       |
| Personen mit nicht durchweg bestimmbar Migrationsstatus <sup>3)</sup>                       | .                     | .                   | .                     | .  | .                  | .                       |
| Personen mit Migrationshintergrund i.e.S. <sup>2)</sup>                                     | 779                   | 106                 | 141                   | 103  | 18                 | 199                     |
| Personen mit eigener Migrationserfahrung  | 540                   | 99                  | 124                   | 83   | 15                 | 179                     |
| Deutsche  | 165                   | 16                  | 39                    | 34   | 6                  | 55                      |
| Deutsche Zuwanderer ohne Einbürgerung <sup>4)</sup>   | 41                    | /                   | 8                     | 9  | /                  | 13                      |
| Eingebürgerte   | 125                   | 15                  | 31                    | 25   | /                  | 42                      |
| Ausländer   | 374                   | 83                  | 85                    | 49   | 9                  | 124                     |
| Personen ohne eigene Migrationserfahrung  | 239                   | 6                   | 17                    | 19   | /                  | 20                      |
| Deutsche  | 150                   | /                   | 7                     | 10   | /                  | 12                      |
| Eingebürgerte   | 28                    | /                   | /                     | 6  | /                  | 7                       |
| Deutsche mit mindestens einem Elternteil, der Zuwanderer, Eingebürgerter oder Ausländer ist | 122                   | /                   | /                     | /  | /                  | 6                       |
| einseitiger Migrationshintergrund   | 62                    | /                   | /                     | /  | /                  | /                       |
| beidseitiger Migrationshintergrund  | 60                    | /                   | /                     | /  | /                  | /                       |
| Ausländer (2. und 3. Generation)  | 89                    | /                   | 10                    | 10   | /                  | 7                       |
| in %  |                       |                     |                       |  |                    |                         |
| <b>Bevölkerung insgesamt</b>  | <b>100</b>            | <b>4,9</b>          | <b>22,9</b>           | <b>26,1</b>                                  | <b>3,4</b>         | <b>27,1</b>             |
| Deutsche ohne Migrationshintergrund   | 100                   | 2,3                 | 24,4                  | 29,8   | 3,7                | 27,6                    |
| Personen mit Migrationshintergrund i.w.S. <sup>2) 3)</sup>                                  | .                     | .                   | .                     | .  | .                  | .                       |
| Personen mit nicht durchweg bestimmbar Migrationsstatus <sup>3)</sup>                       | .                     | .                   | .                     | .  | .                  | .                       |
| Personen mit Migrationshintergrund i.e.S. <sup>2)</sup>                                     | 100                   | 13,6                | 18,1                  | 13,2   | 2,3                | 25,5                    |
| Personen mit eigener Migrationserfahrung  | 100                   | 18,3                | 23,0                  | 15,4   | 2,8                | 33,1                    |
| Deutsche  | 100                   | 9,7                 | 23,6                  | 20,6   | 3,6                | 33,3                    |
| Deutsche Zuwanderer ohne Einbürgerung <sup>4)</sup>   | 100                   | /                   | 19,5                  | 22,0   | /                  | 31,7                    |
| Eingebürgerte   | 100                   | 12,0                | 24,8                  | 20,0   | /                  | 33,6                    |
| Ausländer   | 100                   | 22,2                | 22,7                  | 13,1   | 2,4                | 33,2                    |
| Personen ohne eigene Migrationserfahrung  | 100                   | 2,5                 | 7,1                   | 7,9  | /                  | 8,4                     |
| Deutsche  | 100                   | /                   | 4,7                   | 6,7  | /                  | 8,0                     |
| Eingebürgerte   | 100                   | /                   | /                     | 21,4   | /                  | 25,0                    |
| Deutsche mit mindestens einem Elternteil, der Zuwanderer, Eingebürgerter oder Ausländer ist | 100                   | /                   | /                     | /  | /                  | 4,9                     |
| einseitiger Migrationshintergrund   | 100                   | /                   | /                     | /  | /                  | /                       |
| beidseitiger Migrationshintergrund  | 100                   | /                   | /                     | /  | /                  | /                       |
| Ausländer (2. und 3. Generation)  | 100                   | /                   | 11,2                  | 11,2   | /                  | 7,9                     |

<sup>1)</sup> Polytechnische Oberschule.

<sup>2)</sup> i.w.S. = im weiteren Sinn / i.e.S. = im engeren Sinn (vgl. auch Erläuterungen "Migrationshintergrund").

<sup>3)</sup> Der Migrationsstatus von in Deutschland geborenen Deutschen mit Migrationshintergrund ist nur durch die im Abstand von 4 Jahren erhobenen Zusatzangaben (Mikrozensus 2005 und 2009) bestimmbar, wenn die Betroffenen nicht mit ihren Eltern in einem Haushalt leben.

<sup>4)</sup> (Spät-)Aussiedler.

(Datenquelle: StBA / AFS Berlin-Brandenburg, Ergebnisse des Mikrozensus / Berechnung: SenGesUmV- I A -)

Tabelle 2.2.15:

**Beruflicher Ausbildungsabschluss der Bevölkerung und der Erwerbstätigen in Berlin 2006  
nach Geschlecht, Alter und Staatsangehörigkeit der Befragten**

Indikator 2.14

| Alter /<br>Geschlecht /<br>Staatsangehörig-<br>keit | Maß-<br>einheit | Bevölkerung /<br>Erwerbstätige<br>insgesamt | Davon:   |   |                                       |  |  | Personen<br>unter 15 J. /<br>ohne Angaben |
|---|-----------------|---|--|---|---------------------------------------|--|--|---|
|   |                 |   | mit berufsbil-<br>dendem bzw.<br>Hochschul-<br>abschluss | davon:  |                                       |  | ohne<br>beruflichen<br>Ausbildungs-<br>abschluss |   |
|   |                 |   |  | Lehr-/<br>Anlernaus-<br>bildung <sup>1)</sup> | Fachschul-<br>abschluss <sup>2)</sup> | (Fach-)<br>Hochschul-<br>abschluss <sup>3)</sup> |  |   |
| <b>Bevölkerung <sup>4)</sup></b>                    |                 |   |  |   |                                       |  |  |   |
| <b>insgesamt</b>                                    | in 1.000        | 3.395,2                                     | 2.091,7  | 1.261,5                                       | 240,5                                 | 589,6  | 908,0  | 395,5                                     |
|   | %               | 100   | 61,6   | 37,2  | 7,1                                   | 17,4   | 26,7   | 11,6                                      |
|   | %               |   | 100  | 60,3  | 11,5                                  | 28,2   |  |   |
| dar. 25 J. u. älter                                 | in 1.000        | 2.597,3                                     | 2.012,4  | 1.191,7                                       | 235,4                                 | 585,2  | 580,9  | /   |
|   | %               |   | 100  | 60,3  | 11,5                                  | 28,2   |  |   |
|   | %               |   |  |   |                                       |  |  |   |
| <b>männlich</b>                                     | in 1.000        | 1.658,8                                     | 1.034,0  | 600,2   | 106,9                                 | 326,9  | 421,9  | 202,9                                     |
|   | %               | 100   | 62,3   | 36,2  | 6,4                                   | 19,7   | 25,4   | 12,2                                      |
|   | %               |   | 100  | 58,0  | 10,3                                  | 31,6   |  |   |
| <b>weiblich</b>                                     | in 1.000        | 1.736,4                                     | 1.057,7  | 661,4   | 133,6                                 | 262,8  | 486,0  | 192,6                                     |
|   | %               | 100   | 60,9   | 38,1  | 7,7                                   | 15,1   | 28,0   | 11,1                                      |
|   | %               |   | 100  | 62,5  | 12,6                                  | 24,8   |  |   |
| <b>deutsch</b>                                      | in 1.000        | 2.932,0                                     | 1.909,2  | 1.170,9                                       | 227,7                                 | 510,7  | 686,0  | 336,8                                     |
|   | %               | 100   | 65,1   | 39,9  | 7,8                                   | 17,4   | 23,4   | 11,5                                      |
|   | %               |   | 100  | 61,3  | 11,9                                  | 26,7   |  |   |
| dar. 25 J. u. älter                                 | in 1.000        | 2.250,8                                     | 1.835,6  | 1.104,8                                       | 222,8                                 | 507,9  | 411,6  | /   |
|   | %               |   | 100  | 61,3  | 11,9                                  | 26,7   |  |   |
|   | %               |   |  |   |                                       |  |  |   |
| <b>ausländisch</b>                                  | in 1.000        | 463,2                                       | 182,5  | 90,7  | 12,8                                  | 79,0   | 222,0  | 58,7                                      |
|   | %               | 100   | 39,4   | 19,6  | /                                     | 17,1   | 47,9   | 12,7                                      |
|   | %               |   | 100  | 49,7  | 7,0                                   | 43,3   |  |   |
| dar. 25 J. u. älter                                 | in 1.000        | 346,6                                       | 176,8  | 86,9  | 12,6                                  | 77,3   | 169,3  | /   |
|   | %               |   | 100  | 49,7  | 7,0                                   | 43,3   |  |   |
|   | %               |   |  |   |                                       |  |  |   |
| <b>Erwerbstätige <sup>5)</sup></b>                  |                 |   |  |   |                                       |  |  |   |
| <b>insgesamt</b>                                    | in 1.000        | 1.456,9                                     | 1.172,3  | 623,3   | 139,1                                 | 409,9  | 283,3  | /   |
|   | %               | 100   | 80,5   | 42,8  | 9,5                                   | 28,1   | 19,4   | /   |
|   | %               |   | 100  | 53,2  | 11,9                                  | 35,0   |  |   |
| <b>männlich</b>                                     | in 1.000        | 761,7                                       | 606,3  | 322,4   | 57,4                                  | 226,4  | 154,5  | /   |
|   | %               | 100   | 79,6   | 42,3  | 7,5                                   | 29,7   | 20,3   | /   |
|   | %               |   | 100  | 53,2  | 9,5                                   | 37,3   |  |   |
| <b>weiblich</b>                                     | in 1.000        | 695,2                                       | 565,9  | 300,8   | 81,6                                  | 183,5  | 128,7  | /   |
|   | %               | 100   | 81,4   | 43,3  | 11,7                                  | 26,4   | 18,5   | /   |
|   | %               |   | 100  | 53,2  | 14,4                                  | 32,4   |  |   |
| <b>deutsch</b>                                      | in 1.000        | 1.287,3                                     | 1.064,9  | 575,9   | 129,6                                 | 359,5  | 221,5  | /   |
|   | %               | 100   | 82,7   | 44,7  | 10,1                                  | 27,9   | 17,2   | /   |
|   | %               |   | 100  | 54,1  | 12,2                                  | 33,8   |  |   |
| <b>ausländisch</b>                                  | in 1.000        | 169,5                                       | 107,3  | 47,4  | 9,5                                   | 50,4   | 61,7   | /   |
|   | %               | 100   | 63,3   | 28,0  | 5,6                                   | 29,8   | 36,4   | /   |
|   | %               |   | 100  | 44,2  | 8,8                                   | 47,0   |  |   |

<sup>1)</sup> Anlernausbildung, berufliches Praktikum, Berufsvorbereitungsjahr, Abschluss einer Lehrausbildung, Vorbereitungsdienst für den mittleren Dienst in der öffentlichen Verwaltung, berufsqualifizierender Abschluss an einer Berufsfachschule/Kollegenschule, Abschluss einer 1-jährigen Schule des Gesundheitswesens.

<sup>2)</sup> Meister-/Technikerausbildung oder gleichwertiger Fachschulabschluss, Abschluss einer 2- oder 3-jährigen Schule des Gesundheitswesens, Abschluss einer Fachakademie oder Berufsakademie, Abschluss einer Verwaltungsfachhochschule, Abschluss der Fachschule der ehemaligen DDR.

<sup>3)</sup> Fachhochschulabschluss, auch Ingenieursschulabschluss (ohne Verwaltungsfachhochschule), Hochschulabschluss einschl. Lehrerausbildung, Promotion.

<sup>4)</sup> Befragt wurden nur Personen im Alter von 15 Jahren und älter; in der Spalte "Bevölkerung insgesamt" sind jedoch die Zahlen von Personen unter 15 Jahren und "ohne Angabe" enthalten.

<sup>5)</sup> Die Angaben beziehen sich auf die 15- bis unter 65-jährigen Erwerbstätigen.

(Datenquelle: AfS Berlin-Brandenburg, Ergebnisse des Mikrozensus / Berechnung: SenGesUmV - I A -)

**Tabelle 2.2.15 a:**  
**Beruflicher Ausbildungsabschluss der Bevölkerung in Berlin 2006**  
**nach Migrationsstatus der Befragten (Stand: März 2008)**

Indikator 2.14

| Migrationsstatus  | Bevölkerung insgesamt | Darunter mit <sup>1)</sup> : |  |                                  |                                      |                                  |
|---|-----------------------|------------------------------|--|----------------------------------|--------------------------------------|----------------------------------|
|   |                       | keinem beruflichen Abschluss | Lehr- / Anlernausbildung <sup>2)</sup> | Fachschulabschluss <sup>3)</sup> | Fachhochschulabschluss <sup>4)</sup> | Hochschulabschluss <sup>5)</sup> |
| in 1.000  |                       |                              |  |                                  |                                      |                                  |
| <b>Bevölkerung insgesamt</b>  | <b>3.399</b>          | <b>711</b>                   | <b>1.259</b>                           | <b>218</b>                       | <b>156</b>                           | <b>462</b>                       |
| Deutsche ohne Migrationshintergrund   | 2.620                 | 438                          | 1.104                                  | 197                              | 133                                  | 367                              |
| Personen mit Migrationshintergrund i.w.S. <sup>6) 7)</sup>                                  | .                     | .                            | .                                      | .                                | .                                    | .                                |
| Personen mit nicht durchweg bestimmbarem Migrationsstatus <sup>7)</sup>                     | .                     | .                            | .                                      | .                                | .                                    | .                                |
| Personen mit Migrationshintergrund i.e.S. <sup>6)</sup>                                     | 779                   | 273                          | 156                                    | 21                               | 23                                   | 94                               |
| Personen mit eigener Migrationserfahrung  | 540                   | 221                          | 136                                    | 20                               | 21                                   | 89                               |
| Deutsche  | 166                   | 51                           | 50                                     | 8                                | 9                                    | 25                               |
| Deutsche Zuwanderer ohne Einbürgerung <sup>8)</sup>   | 41                    | 9                            | 12                                     | /                                | /                                    | 6                                |
| Eingebürgerte   | 125                   | 42                           | 38                                     | 6                                | 7                                    | 19                               |
| Ausländer   | 374                   | 170                          | 78                                     | 11                               | 13                                   | 64                               |
| Personen ohne eigene Migrationserfahrung  | 239                   | 52                           | 17                                     | /                                | /                                    | 6                                |
| Deutsche  | 150                   | 27                           | 8                                      | /                                | /                                    | /                                |
| Eingebürgerte   | 28                    | 9                            | 5                                      | /                                | /                                    | /                                |
| Deutsche mit mindestens einem Elternteil, der Zuwanderer, Eingebürgerter oder Ausländer ist | 122                   | 17                           | /                                      | /                                | /                                    | /                                |
| einseitiger Migrationshintergrund   | 62                    | 10                           | /                                      | /                                | /                                    | /                                |
| beidseitiger Migrationshintergrund  | 60                    | 7                            | /                                      | /                                | /                                    | /                                |
| Ausländer (2. und 3. Generation)  | 89                    | 26                           | 9                                      | /                                | /                                    | /                                |
| in %  |                       |                              |  |                                  |                                      |                                  |
| <b>Bevölkerung insgesamt</b>  | <b>100</b>            | <b>20,9</b>                  | <b>37,0</b>                            | <b>6,4</b>                       | <b>4,6</b>                           | <b>13,6</b>                      |
| Deutsche ohne Migrationshintergrund   | 100                   | 16,7                         | 42,1                                   | 7,5                              | 5,1                                  | 14,0                             |
| Personen mit Migrationshintergrund i.w.S. <sup>6) 7)</sup>                                  | .                     | .                            | .                                      | .                                | .                                    | .                                |
| Personen mit nicht durchweg bestimmbarem Migrationsstatus <sup>7)</sup>                     | .                     | .                            | .                                      | .                                | .                                    | .                                |
| Personen mit Migrationshintergrund i.e.S. <sup>6)</sup>                                     | 100                   | 35,0                         | 20,0                                   | 2,7                              | 3,0                                  | 12,1                             |
| Personen mit eigener Migrationserfahrung  | 100                   | 40,9                         | 25,2                                   | 3,7                              | 3,9                                  | 16,5                             |
| Deutsche  | 100                   | 30,7                         | 30,1                                   | 4,8                              | 5,4                                  | 15,1                             |
| Deutsche Zuwanderer ohne Einbürgerung <sup>8)</sup>   | 100                   | 22,0                         | 29,3                                   | /                                | /                                    | 14,6                             |
| Eingebürgerte   | 100                   | 33,6                         | 30,4                                   | 4,8                              | 5,6                                  | 15,2                             |
| Ausländer   | 100                   | 45,5                         | 20,9                                   | 2,9                              | 3,5                                  | 17,1                             |
| Personen ohne eigene Migrationserfahrung  | 100                   | 21,8                         | 7,1                                    | /                                | /                                    | 2,5                              |
| Deutsche  | 100                   | 18,0                         | 5,3                                    | /                                | /                                    | /                                |
| Eingebürgerte   | 100                   | 32,1                         | 17,9                                   | /                                | /                                    | /                                |
| Deutsche mit mindestens einem Elternteil, der Zuwanderer, Eingebürgerter oder Ausländer ist | 100                   | 13,9                         | /                                      | /                                | /                                    | /                                |
| einseitiger Migrationshintergrund   | 100                   | 16,1                         | /                                      | /                                | /                                    | /                                |
| beidseitiger Migrationshintergrund  | 100                   | 11,7                         | /                                      | /                                | /                                    | /                                |
| Ausländer (2. und 3. Generation)  | 100                   | 29,2                         | 10,1                                   | /                                | /                                    | /                                |

<sup>1)</sup> Befragt wurden nur Personen im Alter von 15 Jahren und älter; in der Spalte "Bevölkerung insgesamt" sind jedoch die Zahlen von Personen unter 15 Jahren und "ohne Angabe" enthalten.

<sup>2)</sup> Anlernausbildung, berufliches Praktikum, Berufsvorbereitungsjahr, Abschluss einer Lehrausbildung, Vorbereitungsdienst für den mittleren Dienst in der öffentlichen Verwaltung, berufsqualifizierender Abschluss an einer Berufsfachschule/Kollegschule, Abschluss einer 1-jährigen Schule des Gesundheitswesens.

<sup>3)</sup> Meister-/Technikerausbildung oder gleichwertiger Fachschulabschluss, Abschluss einer 2- oder 3-jährigen Schule des Gesundheitswesens, Abschluss einer Fachakademie oder Berufsakademie, Abschluss einer Verwaltungsfachhochschule, Abschluss der Fachschule der ehemaligen DDR.

<sup>4)</sup> Fachhochschulabschluss, auch Ingenieursschulabschluss (ohne Verwaltungsfachhochschule).

<sup>5)</sup> Hochschulabschluss einschl. Lehrerausbildung, Promotion.

<sup>6)</sup> i.w.S. = im weiteren Sinn / i.e.S. = im engeren Sinn (vgl. auch Erläuterungen "Migrationshintergrund").

<sup>7)</sup> Der Migrationsstatus von in Deutschland geborenen Deutschen mit Migrationshintergrund ist nur durch die im Abstand von 4 Jahren erhobenen Zusatzangaben (Mikrozensus 2005 und 2009) bestimmbar, wenn die Betroffenen nicht mit ihren Eltern in einem Haushalt leben.

<sup>8)</sup> (Spät-)Aussiedler.

(Datenquelle: StBA / AFS Berlin-Brandenburg, Ergebnisse des Mikrozensus / Berechnung: SenGesUmV - I A -)

## ● Erwerbstätigkeit und Einkommen

Tabelle 2.2.16:

Verfügbares Einkommen der privaten Haushalte und privaten Organisationen ohne Erwerbszweck in Berlin 1991 - 2006 und in den Bundesländern 2006

Indikator 2.15

| Jahr / Bundesland        | Verfügbares Einkommen <sup>1)</sup> |                                    |                     |                                  |               |                                    |                               |
|--------------------------|-------------------------------------|------------------------------------|---------------------|----------------------------------|---------------|------------------------------------|-------------------------------|
|                          | insgesamt                           |                                    |                     |                                  | je Einwohner  |                                    |                               |
|                          | Mio. EUR                            | Veränderung<br>zum Vorjahr<br>in % | Index<br>2000 = 100 | Anteil an<br>Deutschland<br>in % | EUR           | Veränderung<br>zum Vorjahr<br>in % | Index<br>Deutschland<br>= 100 |
| 1991                     | 42.836                              | .                                  | 88,5                | 4,3                              | 12.456        | .                                  | 99,6                          |
| 1992                     | 45.072                              | 5,2                                | 93,2                | 4,2                              | 13.047        | 4,7                                | 98,0                          |
| 1993                     | 46.912                              | 4,1                                | 97,0                | 4,2                              | 13.517        | 3,6                                | 98,4                          |
| 1994                     | 47.742                              | 1,8                                | 98,7                | 4,1                              | 13.730        | 1,6                                | 96,8                          |
| 1995                     | 49.467                              | 3,6                                | 102,2               | 4,2                              | 14.251        | 3,8                                | 98,0                          |
| 1996                     | 49.071                              | -0,8                               | 101,4               | 4,0                              | 14.156        | -0,7                               | 95,6                          |
| 1997                     | 48.303                              | -1,6                               | 99,8                | 3,9                              | 14.021        | -1,0                               | 93,3                          |
| 1998                     | 47.430                              | -1,8                               | 98,0                | 3,8                              | 13.892        | -0,9                               | 90,9                          |
| 1999                     | 48.282                              | 1,8                                | 99,8                | 3,8                              | 14.229        | 2,4                                | 90,9                          |
| <b>2000</b>              | <b>48.378</b>                       | <b>0,2</b>                         | <b>100</b>          | <b>3,7</b>                       | <b>14.296</b> | <b>0,5</b>                         | <b>88,9</b>                   |
| 2001                     | 48.789                              | 0,8                                | 100,8               | 3,6                              | 14.413        | 0,8                                | 86,4                          |
| 2002                     | 48.655                              | -0,3                               | 100,6               | 3,5                              | 14.351        | -0,4                               | 85,5                          |
| 2003                     | 49.450                              | 1,6                                | 102,2               | 3,5                              | 14.581        | 1,6                                | 85,1                          |
| 2004                     | 49.680                              | 0,5                                | 102,7               | 3,4                              | 14.665        | 0,6                                | 84,0                          |
| 2005                     | 50.386                              | 1,4                                | 104,2               | 3,4                              | 14.855        | 1,3                                | 83,6                          |
| 2006                     | 51.334                              | 1,9                                | 106,1               | 3,4                              | 15.099        | 1,6                                | 83,3                          |
| <b>Bundesländer 2006</b> |                                     |                                    |                     |                                  |               |                                    |                               |
| Baden-Württemberg        | 213.098                             | 2,5                                | 116,4               | 14,3                             | 19.845        | 2,4                                | 109,4                         |
| Bayern                   | 240.647                             | 2,5                                | 116,8               | 16,1                             | 19.285        | 2,3                                | 106,3                         |
| Berlin                   | 51.334                              | 1,9                                | 106,1               | 3,4                              | 15.099        | 1,6                                | 83,3                          |
| Brandenburg              | 38.292                              | 0,8                                | 108,5               | 2,6                              | 15.000        | 1,2                                | 82,7                          |
| Bremen                   | 13.850                              | 2,9                                | 110,6               | 0,9                              | 20.850        | 2,8                                | 115,0                         |
| Hamburg                  | 41.701                              | 3,5                                | 126,8               | 2,8                              | 23.849        | 2,9                                | 131,5                         |
| Hessen                   | 114.486                             | 1,9                                | 115,6               | 7,7                              | 18.833        | 2,1                                | 103,8                         |
| Mecklenburg-Vorpommern   | 24.256                              | 1,2                                | 106,0               | 1,6                              | 14.266        | 1,9                                | 78,7                          |
| Niedersachsen            | 139.950                             | 1,9                                | 112,9               | 9,4                              | 17.518        | 2,0                                | 96,6                          |
| Nordrhein-Westfalen      | 344.651                             | 1,7                                | 111,9               | 23,1                             | 19.104        | 1,8                                | 105,3                         |
| Rheinland-Pfalz          | 71.107                              | 2,0                                | 112,8               | 4,8                              | 17.538        | 2,1                                | 96,7                          |
| Saarland                 | 18.442                              | 1,7                                | 111,8               | 1,2                              | 17.618        | 2,3                                | 97,1                          |
| Sachsen                  | 63.706                              | 1,1                                | 106,2               | 4,3                              | 14.949        | 1,6                                | 82,4                          |
| Sachsen-Anhalt           | 35.197                              | 0,2                                | 102,2               | 2,4                              | 14.332        | 1,3                                | 79,0                          |
| Schleswig-Holstein       | 49.273                              | 2,2                                | 112,9               | 3,3                              | 17.395        | 2,1                                | 95,9                          |
| Thüringen                | 33.730                              | 0,8                                | 104,2               | 2,3                              | 14.521        | 1,8                                | 80,1                          |
| Deutschland              | 1.493.720                           | 1,9                                | 113,0               | 100,0                            | 18.135        | 2,1                                | 100,0                         |

<sup>1)</sup> Ergebnisse der Revision 2007 des Arbeitskreises "Volkswirtschaftliche Gesamtrechnungen der Länder" (AK VGR d L), Berechnungsstand: August 2007.

(Datenquelle: AK VGR d L / Berechnung: SenGesUmV - I A -)

**Tabelle 2.2.17:**  
**Bevölkerung in Berlin 2002 - 2006**  
**nach monatlichem Nettoeinkommen**

| Jahr | Maß-<br>einheit | Bevölkerung    |  |           |           |             |               |               |                  |
|------|-----------------|----------------|--|-----------|-----------|-------------|---------------|---------------|------------------|
|      |                 | insge-<br>samt | davon mit monatlichem Nettoeinkommen von ... bis unter ... EUR |           |           |             |               |               |                  |
|      |                 |                | kein<br>Einkommen  | unter 500 | 500 - 900 | 900 - 1.300 | 1.300 - 1.500 | 1.500 - 2.000 | 2.000 u.<br>mehr |
| 2002 | in 1.000        | 3 389,1        | 593,6  | 413,5     | 692,5     | 685,7       | 271,4         | 366,6         | 365,8            |
|      | %               | 100            | 17,5   | 12,2      | 20,4      | 20,2        | 8,0           | 10,8          | 10,8             |
| 2003 | in 1.000        | 3 391,7        | 569,1  | 446,6     | 715,6     | 678,7       | 262,9         | 355,5         | 363,2            |
|      | %               | 100            | 16,8   | 13,2      | 21,1      | 20,0        | 7,8           | 10,5          | 10,7             |
| 2004 | in 1.000        | 3 386,9        | 553,1  | 448,2     | 736,3     | 679,3       | 251,7         | 346,8         | 371,3            |
|      | %               | 100            | 16,3   | 13,2      | 21,7      | 20,1        | 7,4           | 10,2          | 11,0             |
| 2005 | in 1.000        | 3 390,4        | 559,5  | 424,4     | 754,0     | 662,5       | 256,9         | 359,6         | 373,4            |
|      | %               | 100            | 16,5   | 12,5      | 22,2      | 19,5        | 7,6           | 10,6          | 11,0             |
| 2006 | in 1.000        | 3 395,2        | 538,2  | 369,9     | 766,8     | 694,2       | 267,8         | 365,9         | 392,3            |
|      | %               | 100            | 15,9   | 10,9      | 22,6      | 20,4        | 7,9           | 10,8          | 11,6             |

(Datenquelle: AFS Berlin-Brandenburg, Ergebnisse des Mikrozensus / Berechnung: SenGesUmV - I A -)

**Tabelle 2.2.18:**  
**Privathaushalte in Berlin 2006**  
 nach Haushaltsgröße und monatlichem Haushaltsnettoeinkommen sowie Geschlecht, Altersgruppen und Staatsangehörigkeit des Haupteinkommensbezieher/der Haupteinkommensbezieherin

| Haushaltsgröße <sup>1)</sup> /<br>Haupteinkommensbezieher/in <sup>2)</sup> nach<br>Geschlecht, Alter und<br>Staatsangehörigkeit | Haushalte <sup>1)</sup> in 1.000 |  |           |             |               |               |               |               |
|---|----------------------------------|--|-----------|-------------|---------------|---------------|---------------|---------------|
|   | insgesamt                        | davon mit monatlichem Nettoeinkommen von ... bis unter ... EUR |           |             |               |               |               |               |
|   |                                  | unter 500  | 500 - 900 | 900 - 1.300 | 1.300 - 1.500 | 1.500 - 2.000 | 2.000 - 2.600 | 2.600 u. mehr |
| <b>Privathaushalte insgesamt</b>  | 1.930,3                          | 15,2   | 384,6     | 402,9       | 177,9         | 336,0         | 253,5         | 360,2         |
| <b>dar.: mit Haupteinkommensbezieher/in</b>   |                                  |  |           |             |               |               |               |               |
| im <b>Alter</b> von ... Jahren  |                                  |  |           |             |               |               |               |               |
| unter 25  | 138,2                            | 5,0  | 72,5      | 33,3        | 9,9           | 10,8          | /             | /             |
| 25 - 34   | 348,6                            | /  | 90,1      | 88,6        | 30,2          | 62,6          | 38,2          | 34,2          |
| 35 - 44   | 411,3                            | /  | 61,9      | 69,0        | 38,3          | 74,6          | 62,0          | 103,3         |
| 45 - 64   | 615,6                            | /  | 108,3     | 111,5       | 49,6          | 96,3          | 84,0          | 163,7         |
| 65 u. älter   | 416,6                            | /  | 51,8      | 100,4       | 49,9          | 91,6          | 64,7          | 57,0          |
| <b>weiblich</b>   | 827,1                            | 5,4  | 179,0     | 219,1       | 97,3          | 144,7         | 80,4          | 101,3         |
| <b>ausländischer</b> Staatsangehörigkeit  | 227,9                            | /  | 59,1      | 57,0        | 21,2          | 40,5          | 22,1          | 23,8          |
| <b>Einpersonenhaushalte</b>   | 1.017,6                          | 14,9   | 365,0     | 279,8       | 105,4         | 135,8         | 64,5          | 52,2          |
| <b>dar.: mit Haupteinkommensbezieher/in</b>   |                                  |  |           |             |               |               |               |               |
| im <b>Alter</b> von ... Jahren  |                                  |  |           |             |               |               |               |               |
| unter 25  | 102,4                            | 5,0  | 68,9      | 20,4        | /             | /             | /             | /             |
| 25 - 34   | 213,9                            | /  | 84,0      | 61,0        | 16,5          | 27,9          | 13,0          | 7,1           |
| 35 - 44   | 182,2                            | /  | 58,4      | 41,7        | 18,8          | 27,9          | 16,4          | 16,9          |
| 45 - 64   | 280,6                            | /  | 103,7     | 69,7        | 28,7          | 36,6          | 20,8          | 18,9          |
| 65 u. älter   | 238,5                            | /  | 50,0      | 87,0        | 36,9          | 40,5          | 14,0          | 9,0           |
| <b>weiblich</b>   | 515,5                            | 5,2  | 167,9     | 158,3       | 63,5          | 72,6          | 28,6          | 19,4          |
| im <b>Alter</b> von ... Jahren  |                                  |  |           |             |               |               |               |               |
| unter 25  | 53,0                             | /  | 36,7      | 11,1        | /             | /             | -             | /             |
| 25 - 34   | 89,1                             | /  | 34,3      | 28,1        | 7,6           | 10,5          | /             | /             |
| 35 - 44   | 60,0                             | /  | 16,9      | 15,1        | 5,8           | 11,1          | 5,6           | 5,3           |
| 45 - 64   | 127,6                            | /  | 40,8      | 35,2        | 17,3          | 18,3          | 8,6           | 6,7           |
| 65 u. älter   | 185,8                            | /  | 39,1      | 68,9        | 30,9          | 31,3          | 9,5           | 5,4           |
| <b>ausländischer</b> Staatsangehörigkeit  | 108,4                            | .  | .         | .           | .             | .             | .             | .             |
| <b>Mehrpersonenhaushalte</b>  | 912,7                            | /  | 19,5      | 123,1       | 72,5          | 200,2         | 189,0         | 308,1         |
| <b>dar.: mit Haupteinkommensbezieher/in</b>   |                                  |  |           |             |               |               |               |               |
| im <b>Alter</b> von ... Jahren  |                                  |  |           |             |               |               |               |               |
| unter 25  | 35,8                             | -  | /         | 12,9        | 5,3           | 7,8           | /             | /             |
| 25 - 34   | 134,6                            | /  | 6,1       | 27,7        | 13,7          | 34,8          | 25,2          | 27,1          |
| 35 - 44   | 229,1                            | /  | /         | 27,2        | 19,6          | 46,8          | 45,6          | 86,3          |
| 45 - 64   | 335,0                            | -  | /         | 41,8        | 20,9          | 59,7          | 63,2          | 144,9         |
| 65 u. älter   | 178,1                            | -  | /         | 13,4        | 13,0          | 51,1          | 50,7          | 48,0          |
| <b>weiblich</b>   | 331,2                            | .  | .         | .           | .             | .             | .             | .             |
| im <b>Alter</b> von ... Jahren  |                                  |  |           |             |               |               |               |               |
| unter 25  | 21,0                             | .  | .         | .           | .             | .             | .             | .             |
| 25 - 34   | 66,8                             | .  | .         | .           | .             | .             | .             | .             |
| 35 - 44   | 104,7                            | .  | .         | .           | .             | .             | .             | .             |
| 45 - 64   | 116,1                            | .  | .         | .           | .             | .             | .             | .             |
| 65 u. älter   | 22,6                             | .  | .         | .           | .             | .             | .             | .             |
| <b>ausländischer</b> Staatsangehörigkeit  | 119,5                            | .  | .         | .           | .             | .             | .             | .             |

<sup>1)</sup> Als Haushalt (Privathaushalt) zählt jede zusammen wohnende und eine wirtschaftliche Einheit bildende Personengemeinschaft sowie Personen, die allein wohnen und wirtschaften.

<sup>2)</sup> Merkmal zur Abgrenzung der Haushalte in der Statistik.

(Datenquelle: AfS Berlin-Brandenburg, Ergebnisse des Mikrozensus / Berechnung: SenGesUmV - I A -)

**Tabelle 2.2.19:**  
**Familien in Berlin 2006**  
 nach Lebensformen, Alter der Kinder, monatlichem Familiennettoeinkommen und Geschlecht der Alleinerziehenden

Indikator 2.17

| Familientyp / Alter der Kinder            | Familien <sup>1)</sup> in 1.000 |  |             |             |               |               |               |               |
|---|---------------------------------|--|-------------|-------------|---------------|---------------|---------------|---------------|
|   | insgesamt                       | darunter: mit monatlichem Nettoeinkommen von ... bis unter ... EUR |             |             |               |               |               |               |
|   |                                 | unter 500  | 500 - 900   | 900 - 1.300 | 1.300 - 1.500 | 1.500 - 2.000 | 2.000 - 2.600 | 2.600 u. mehr |
| <b>Familien insgesamt</b>                 | <b>441,5</b>                    | /  | <b>12,9</b> | <b>68,6</b> | <b>41,3</b>   | <b>93,6</b>   | <b>77,6</b>   | <b>146,0</b>  |
| darunter:                                 |                                 |  |             |             |               |               |               |               |
| nur mit Kindern unter 18 Jahren           | 291,7                           | /  | 10,8        | 55,8        | 29,9          | 61,7          | 49,8          | 82,4          |
| nur mit Kindern ab 18 Jahren              | 112,4                           | -  | /           | 11,6        | 9,1           | 23,5          | 21,5          | 44,8          |
| mit mindestens einem Kind unter 18 Jahren | 329,0                           | /  | 10,9        | 57,1        | 32,2          | 70,1          | 56,1          | 101,2         |
| davon:                                    |                                 |  |             |             |               |               |               |               |
| Ehepaare                                  | 174,4                           | -  | /           | 11,8        | 13,5          | 35,9          | 36,3          | 76,2          |
| Lebensgemeinschaften                      | 48,3                            | -  | /           | 6,2         | /             | 9,9           | 9,8           | 19,2          |
| Alleinerziehende                          | 106,3                           | /  | 10,0        | 39,1        | 15,7          | 24,3          | 10,0          | 5,9           |
| dar. weiblich                             | 97,1                            | /  | 9,1         | 36,2        | 14,2          | 23,5          | 8,3           | /             |

<sup>1)</sup> Mit dem Berichtsjahr 2005 wurde ein Lebensformkonzept eingeführt, das den Standard für die Veröffentlichung familienbezogener Ergebnisse bildet. Als Familien gelten somit alle Eltern-Kind-Gemeinschaften im Haushalt. Zu den Familien zählen damit Ehepaare, nichteheliche und gleichgeschlechtliche Lebenspartnerschaften sowie alleinerziehende Mütter und Väter mit ledigen Kindern im befragten Haushalt.

(Datenquelle: AFS Berlin-Brandenburg, Ergebnisse des Mikrozensus / Berechnung: SenGesUmV - I A -)

**Tabelle 2.2.20:**  
**Erwerbstätige und Erwerbstätigenquote in Berlin 2006**  
 nach Geschlecht, Altersgruppen und Bezirken

Indikator 2.18

| Bezirk                     | Erwerbstätige      |                             |             |                          |             |                          |             |  |
|----------------------------|--------------------|-----------------------------|-------------|--------------------------|-------------|--------------------------|-------------|--|
|                            | insgesamt in 1.000 | darunter: 15 bis 64-Jährige |             |                          |             |                          |             |  |
|                            |                    | insgesamt                   |             | Frauen                   |             | Männer                   |             |  |
|                            | in 1.000           | Quote <sup>1)</sup> in %    | in 1.000    | Quote <sup>1)</sup> in % | in 1.000    | Quote <sup>1)</sup> in % |             |  |
| Mitte                      | 125,0              | 124,0                       | 52,1        | 51,1                     | 46,3        | 72,9                     | 57,2        |  |
| Friedrichshain-Kreuzberg   | 123,1              | 122,2                       | 58,5        | 57,9                     | 57,2        | 64,3                     | 59,6        |  |
| Pankow                     | 182,6              | 182,0                       | 70,2        | 88,3                     | 70,7        | 93,7                     | 69,7        |  |
| Charlottenburg-Wilmersdorf | 145,4              | 142,0                       | 62,9        | 72,0                     | 62,0        | 70,0                     | 63,9        |  |
| Spandau                    | 79,3               | 78,6                        | 54,3        | 38,7                     | 52,1        | 39,9                     | 56,6        |  |
| Steglitz-Zehlendorf        | 121,8              | 117,3                       | 61,6        | 58,2                     | 59,1        | 59,1                     | 64,3        |  |
| Tempelhof-Schöneberg       | 142,3              | 140,9                       | 59,2        | 67,8                     | 56,9        | 73,1                     | 61,5        |  |
| Neukölln                   | 112,2              | 111,0                       | 52,4        | 52,0                     | 50,9        | 59,0                     | 53,8        |  |
| Treptow-Köpenick           | 101,5              | 99,9                        | 66,0        | 49,1                     | 64,9        | 50,9                     | 67,0        |  |
| Marzahn-Hellersdorf        | 117,5              | 116,7                       | 62,0        | 56,8                     | 60,1        | 59,9                     | 63,9        |  |
| Lichtenberg                | 115,4              | 115,0                       | 61,4        | 54,8                     | 60,3        | 60,2                     | 62,4        |  |
| Reinickendorf              | 90,7               | 89,5                        | 54,9        | 43,7                     | 53,9        | 45,9                     | 56,0        |  |
| <b>Berlin</b>              | <b>1.456,9</b>     | <b>1.439,0</b>              | <b>59,8</b> | <b>690,1</b>             | <b>58,1</b> | <b>748,9</b>             | <b>61,5</b> |  |

<sup>1)</sup> Anteil der Erwerbstätigen an der Bevölkerung der gleichen Alters- und Geschlechtsgruppe.

(Datenquelle: AFS Berlin-Brandenburg, Ergebnisse des Mikrozensus)

**Tabelle 2.2.20 a:**  
**Bevölkerung in Berlin 2006**  
**nach Erwerbs- und Migrationsstatus (Stand: März 2008)**

| Migrationsstatus   | Insgesamt    | Davon:          |              |            |                      |                         |             |              |
|--|--------------|-----------------|--------------|------------|----------------------|-------------------------|-------------|--------------|
|  |              | Erwerbspersonen |              |            | Nichterwerbspersonen |                         |             |              |
|  |              | insgesamt       | davon:       |            | insgesamt            | im Alter von ... Jahren |             |              |
|  |              |                 | erwerbstätig | erwerbslos |                      | unter 15                | 15 - 64     | 65 und älter |
| in 1.000   |              |                 |              |            |                      |                         |             |              |
| <b>Bevölkerung insgesamt</b>   | <b>3.399</b> | <b>1.793</b>    | <b>1.458</b> | <b>335</b> | <b>1.606</b>         | <b>392</b>              | <b>640</b>  | <b>575</b>   |
| Deutsche ohne Migrationshintergrund  | 2.620        | 1.412           | 1.199        | 213        | 1.208                | 228                     | 450         | 530          |
| Personen mit Migrationshintergrund i.w.S. <sup>1) 2)</sup>                                 | .            | .               | .            | .          | .                    | .                       | .           | .            |
| Personen mit nicht durchweg bestimmbarem Migrationsstatus <sup>2)</sup>                    | .            | .               | .            | .          | .                    | .                       | .           | .            |
| Personen mit Migrationshintergrund i.e.S. <sup>1)</sup>                                    | 779          | 380             | 259          | 121        | 399                  | 164                     | 189         | 45           |
| Personen mit eigener Migrationserfahrung   | 540          | 334             | 230          | 104        | 206                  | 21                      | 140         | 23           |
| Deutsche   | 166          | 105             | 76           | 29         | 61                   | .                       | .           | .            |
| Deutsche Zuwanderer ohne Einbürgerung <sup>3)</sup>  | 41           | 24              | 19           | 5          | 17                   | /                       | /           | /            |
| Eingebürgerte  | 125          | 80              | 57           | 23         | 44                   | /                       | 15          | 14           |
| Ausländer  | 374          | 230             | 154          | 76         | 145                  | 15                      | 103         | 26           |
| Personen ohne eigene Migrationserfahrung   | 239          | 46              | 29           | 17         | 192                  | 142                     | 47          | /            |
| Deutsche   | 149          | 22              | 14           | 8          | 127                  | .                       | .           | .            |
| Eingebürgerte  | 27           | 15              | 10           | 5          | 13                   | .                       | .           | .            |
| Deutsche mit mindestens einem Elternteil, der Zuwanderer, Eingebürgerte oder Ausländer ist | 122          | 7               | /            | /          | 115                  | .                       | .           | .            |
| einseitiger Migrationshintergrund  | 62           | /               | /            | /          | 59                   | .                       | .           | .            |
| beidseitiger Migrationshintergrund   | 60           | /               | /            | /          | 56                   | .                       | .           | .            |
| Ausländer (2. und 3. Generation)   | 89           | 24              | 15           | 9          | 65                   | .                       | .           | .            |
| in %   |              |                 |              |            |                      |                         |             |              |
| <b>Bevölkerung insgesamt</b>   | <b>100</b>   | <b>52,8</b>     | <b>42,9</b>  | <b>9,9</b> | <b>47,2</b>          | <b>11,5</b>             | <b>18,8</b> | <b>16,9</b>  |
| Deutsche ohne Migrationshintergrund  | 100          | 53,9            | 45,8         | 8,1        | 46,1                 | 8,7                     | 17,2        | 20,2         |
| Personen mit Migrationshintergrund i.w.S. <sup>1) 2)</sup>                                 | .            | .               | .            | .          | .                    | .                       | .           | .            |
| Personen mit nicht durchweg bestimmbarem Migrationsstatus <sup>2)</sup>                    | .            | .               | .            | .          | .                    | .                       | .           | .            |
| Personen mit Migrationshintergrund i.e.S. <sup>1)</sup>                                    | 100          | 48,8            | 33,2         | 15,5       | 51,2                 | 21,1                    | 24,3        | 5,8          |
| Personen mit eigener Migrationserfahrung   | 100          | 61,9            | 42,6         | 19,3       | 38,1                 | 3,9                     | 25,9        | 4,3          |
| Deutsche   |              | 63,3            | 45,8         | 17,5       | 36,7                 | .                       | .           | .            |
| Deutsche Zuwanderer ohne Einbürgerung <sup>3)</sup>  | 100          | 58,5            | 46,3         | 12,2       | 41,5                 | /                       | /           | /            |
| Eingebürgerte  | 100          | 64,0            | 45,6         | 18,4       | 35,2                 | /                       | .           | 11,2         |
| Ausländer  | 100          | 61,5            | 41,2         | 20,3       | 38,8                 | 4,0                     | 27,5        | 7,0          |
| Personen ohne eigene Migrationserfahrung   | 100          | 19,2            | 12,1         | 7,1        | 80,3                 | 59,4                    | 19,7        | /            |
| Deutsche   |              | 14,8            | 9,4          | 5,4        | 85,2                 | .                       | .           | .            |
| Eingebürgerte  | 100          | 55,6            | 37,0         | 18,5       | 48,1                 | .                       | .           | .            |
| Deutsche mit mindestens einem Elternteil, der Zuwanderer, Eingebürgerte oder Ausländer ist | 100          | 5,7             | 3,3          | 2,5        | 94,3                 | .                       | .           | .            |
| einseitiger Migrationshintergrund  | 100          | /               | /            | /          | 95,2                 | .                       | .           | .            |
| beidseitiger Migrationshintergrund   | 100          | /               | /            | /          | 93,3                 | .                       | .           | .            |
| Ausländer (2. und 3. Generation)   | 100          | 27,0            | 16,9         | 10,1       | 73,0                 | .                       | .           | .            |

<sup>1)</sup> i.w.S. = im weiteren Sinn / i.e.S. = im engeren Sinn (vgl. auch Erläuterungen "Migrationshintergrund").

<sup>2)</sup> Der Migrationsstatus von in Deutschland geborenen Deutschen mit Migrationshintergrund ist nur durch die im Abstand von 4 Jahren erhobenen Zusatzangaben (Mikrozensus 2005 und 2009) bestimmbar, wenn die Betroffenen nicht mit ihren Eltern in einem Haushalt leben.

<sup>3)</sup> (Spät-)Aussiedler.

(Datenquelle: StBA / AfS Berlin-Brandenburg, Ergebnisse des Mikrozensus / Berechnung: SenGesUmV- I A -)



**Tabelle 2.2.20 b:**  
**Bevölkerung in Berlin 2006**  
**nach Stellung im Beruf und Migrationsstatus (Stand: März 2008)**

| Migrationsstatus  | Bevölkerung insgesamt | Darunter: Erwerbstätige |  |                  |            |             |
|---|-----------------------|-------------------------|--|------------------|------------|-------------|
|   |                       | insgesamt               | Selbständige, mithelfende Familienangehörige | Beamte / Richter | Arbeiter   | Angestellte |
| in 1.000  |                       |                         |  |                  |            |             |
| <b>Bevölkerung insgesamt</b>  | <b>3.399</b>          | <b>1.458</b>            | <b>242</b>                                   | <b>95</b>        | <b>276</b> | <b>845</b>  |
| Deutsche ohne Migrationshintergrund   | 2.620                 | 1.199                   | 183  | 92               | 202        | 717         |
| Personen mit Migrationshintergrund i.w.S. <sup>1) 2)</sup>                                  | .                     | .                       | .  | .                | .          | .           |
| Personen mit nicht durchweg bestimmbarem Migrationsstatus <sup>2)</sup>                     | .                     | .                       | .  | .                | .          | .           |
| Personen mit Migrationshintergrund i.e.S. <sup>1)</sup>                                     | 779                   | 259                     | 52   | /                | 75         | 128         |
| Personen mit eigener Migrationserfahrung  | 540                   | 230                     | 47   | /                | 68         | 110         |
| Deutsche  | 166                   | 76                      | 12   | /                | 22         | 40          |
| Deutsche Zuwanderer ohne Einbürgerung <sup>3)</sup>   | 41                    | 19                      | /  | /                | /          | 10          |
| Eingebürgerte   | 125                   | 57                      | 9  | /                | 18         | 30          |
| Ausländer   | 374                   | 154                     | 35   | /                | 45         | 71          |
| Personen ohne eigene Migrationserfahrung  | 239                   | 29                      | /  | /                | 7          | 17          |
| Deutsche  | 149                   | 14                      | /  | /                | /          | 9           |
| Eingebürgerte   | 27                    | 10                      | /  | /                | /          | 6           |
| Deutsche mit mindestens einem Elternteil, der Zuwanderer, Eingebürgerter oder Ausländer ist | 122                   | /                       | /  | -                | /          | /           |
| einseitiger Migrationshintergrund   | 62                    | /                       | /  | -                | /          | /           |
| beidseitiger Migrationshintergrund  | 60                    | /                       | -  | -                | /          | /           |
| Ausländer (2. und 3. Generation)  | 89                    | 15                      | /  | /                | /          | 8           |
| in %  |                       |                         |  |                  |            |             |
| <b>Bevölkerung insgesamt</b>  | <b>100</b>            | <b>42,9</b>             | <b>7,1</b>                                   | <b>2,8</b>       | <b>8,1</b> | <b>24,9</b> |
| Deutsche ohne Migrationshintergrund   | 100                   | 45,8                    | 7,0  | 3,5              | 7,7        | 27,4        |
| Personen mit Migrationshintergrund i.w.S. <sup>1) 2)</sup>                                  | .                     | .                       | .  | .                | .          | .           |
| Personen mit nicht durchweg bestimmbarem Migrationsstatus <sup>2)</sup>                     | .                     | .                       | .  | .                | .          | .           |
| Personen mit Migrationshintergrund i.e.S. <sup>1)</sup>                                     | 100                   | 33,2                    | 6,7  | /                | 9,6        | 16,4        |
| Personen mit eigener Migrationserfahrung  | 100                   | 42,6                    | 8,7  | /                | 12,6       | 20,4        |
| Deutsche  | 100                   | 45,8                    | 7,2  | /                | 13,3       | 24,1        |
| Deutsche Zuwanderer ohne Einbürgerung <sup>3)</sup>   | 100                   | 46,3                    | /  | /                | /          | 24,4        |
| Eingebürgerte   | 100                   | 45,6                    | 7,2  | /                | 14,4       | 24,0        |
| Ausländer   | 100                   | 41,2                    | 9,4  | /                | 12,0       | 19,0        |
| Personen ohne eigene Migrationserfahrung  | 100                   | 12,1                    | /  | /                | 2,9        | 7,1         |
| Deutsche  | 100                   | 9,4                     | /  | /                | /          | 6,0         |
| Eingebürgerte   | 100                   | 37,0                    | /  | /                | /          | 22,2        |
| Deutsche mit mindestens einem Elternteil, der Zuwanderer, Eingebürgerter oder Ausländer ist | 100                   | /                       | /  | -                | /          | /           |
| einseitiger Migrationshintergrund   | 100                   | /                       | /  | -                | /          | /           |
| beidseitiger Migrationshintergrund  | 100                   | /                       | -  | -                | /          | /           |
| Ausländer (2. und 3. Generation)  | 100                   | 16,9                    | /  | /                | /          | 9,0         |

<sup>1)</sup> i.w.S. = im weiteren Sinn / i.e.S. = im engeren Sinn (vgl. auch Erläuterungen "Migrationshintergrund").

<sup>2)</sup> Der Migrationsstatus von in Deutschland geborenen Deutschen mit Migrationshintergrund ist nur durch die im Abstand von 4 Jahren erhobenen Zusatzangaben (Mikrozensus 2005 und 2009) bestimmbar, wenn die Betroffenen nicht mit ihren Eltern in einem Haushalt leben.

<sup>3)</sup> (Spät-)Aussiedler.

(Datenquelle: StBA / AFS Berlin-Brandenburg, Ergebnisse des Mikrozensus / Berechnung: SenGesUmV- I A -)

**Tabelle 2.2.20 c:**  
**Bevölkerung in Berlin 2006**  
**nach überwiegendem Lebensunterhalt und Migrationsstatus (Stand: März 2008)**

| Bevölkerung nach Migrationsstatus   | Bevölkerung insgesamt | Darunter: Lebensunterhalt aus ... |                         |                 |                            |             |                         |
|---|-----------------------|-----------------------------------|-------------------------|-----------------|----------------------------|-------------|-------------------------|
|   |                       | Erwerbstätigkeit                  | Arbeitslosengeld I / II | Rente / Pension | Unterhalt durch Angehörige | Sozialhilfe | sonstiger Unterstützung |
| in 1.000  |                       |                                   |                         |                 |                            |             |                         |
| <b>Bevölkerung insgesamt</b>  | <b>3.399</b>          | <b>1.353</b>                      | <b>413</b>              | <b>765</b>      | <b>695</b>                 | <b>81</b>   | <b>70</b>               |
| Deutsche ohne Migrationshintergrund   | 2.620                 | 1.120                             | 264                     | 698             | 442                        | 26          | 50                      |
| Personen mit Migrationshintergrund i.w.S. <sup>1) 2)</sup>                                  | .                     | .                                 | .                       | .               | .                          | .           | .                       |
| Personen mit nicht durchweg bestimmbarem Migrationsstatus <sup>2)</sup>                     | .                     | .                                 | .                       | .               | .                          | .           | .                       |
| Personen mit Migrationshintergrund i.e.S. <sup>1)</sup>                                     | 779                   | 233                               | 147                     | 65              | 253                        | 54          | 20                      |
| Personen mit eigener Migrationserfahrung  | 540                   | 205                               | 130                     | 64              | 92                         | 29          | 17                      |
| Deutsche  | 166                   | 68                                | 36                      | 25              | 26                         | 5           | 6                       |
| Deutsche Zuwanderer ohne Einbürgerung <sup>3)</sup>   | 41                    | 16                                | 7                       | 6               | 9                          | /           | /                       |
| Eingebürgerte   | 125                   | 52                                | 29                      | 19              | 17                         | /           | /                       |
| Ausländer   | 374                   | 137                               | 95                      | 38              | 65                         | 24          | 11                      |
| Personen ohne eigene Migrationserfahrung  | 239                   | 28                                | 17                      | /               | 162                        | 26          | /                       |
| Deutsche  | 149                   | 12                                | /                       | /               | 113                        | 14          | /                       |
| Eingebürgerte   | 27                    | 5                                 | /                       | /               | 9                          | 7           | /                       |
| Deutsche mit mindestens einem Elternteil, der Zuwanderer, Eingebürgerter oder Ausländer ist | 122                   | /                                 | /                       | /               | 104                        | 7           | /                       |
| einseitiger Migrationshintergrund   | 62                    | /                                 | /                       | /               | 53                         | /           | /                       |
| beidseitiger Migrationshintergrund  | 60                    | /                                 | /                       | /               | 49                         | /           | /                       |
| Ausländer (2. und 3. Generation)  | 89                    | 14                                | 6                       | /               | 49                         | 13          | /                       |
| in %  |                       |                                   |                         |                 |                            |             |                         |
| <b>Bevölkerung insgesamt</b>  | <b>100</b>            | <b>39,8</b>                       | <b>12,2</b>             | <b>22,5</b>     | <b>20,4</b>                | <b>2,4</b>  | <b>2,1</b>              |
| Deutsche ohne Migrationshintergrund   | 100                   | 42,7                              | 10,1                    | 26,6            | 16,9                       | 1,0         | 1,9                     |
| Personen mit Migrationshintergrund i.w.S. <sup>1) 2)</sup>                                  | .                     | .                                 | .                       | .               | .                          | .           | .                       |
| Personen mit nicht durchweg bestimmbarem Migrationsstatus <sup>2)</sup>                     | .                     | .                                 | .                       | .               | .                          | .           | .                       |
| Personen mit Migrationshintergrund i.e.S. <sup>1)</sup>                                     | 100                   | 29,9                              | 18,9                    | 8,3             | 32,5                       | 6,9         | 2,6                     |
| Personen mit eigener Migrationserfahrung  | 100                   | 38,0                              | 24,1                    | 11,9            | 17,0                       | 5,4         | 3,1                     |
| Deutsche  | 100                   | 41,0                              | 21,7                    | 15,1            | 15,7                       | 3,0         | 3,6                     |
| Deutsche Zuwanderer ohne Einbürgerung <sup>3)</sup>   | 100                   | 39,0                              | 17,1                    | 14,6            | 22,0                       | /           | /                       |
| Eingebürgerte   | 100                   | 41,6                              | 23,2                    | 15,2            | 13,6                       | /           | /                       |
| Ausländer   | 100                   | 36,6                              | 25,4                    | 10,2            | 17,4                       | 6,4         | 2,9                     |
| Personen ohne eigene Migrationserfahrung  | 100                   | 11,7                              | 7,1                     | /               | 67,8                       | 10,9        | /                       |
| Deutsche  | 100                   | 8,1                               | /                       | /               | 75,8                       | 9,4         | /                       |
| Eingebürgerte   | 100                   | 18,5                              | /                       | /               | 33,3                       | 25,9        | /                       |
| Deutsche mit mindestens einem Elternteil, der Zuwanderer, Eingebürgerter oder Ausländer ist | 100                   | /                                 | /                       | /               | 85,2                       | 5,7         | /                       |
| einseitiger Migrationshintergrund   | 100                   | /                                 | /                       | /               | 85,5                       | /           | /                       |
| beidseitiger Migrationshintergrund  | 100                   | /                                 | /                       | /               | 81,7                       | /           | /                       |
| Ausländer (2. und 3. Generation)  | 100                   | 15,7                              | 6,7                     | /               | 55,1                       | 14,6        | /                       |

<sup>1)</sup> i.w.S. = im weiteren Sinn / i.e.S. = im engeren Sinn (vgl. auch Erläuterungen "Migrationshintergrund").

<sup>2)</sup> Der Migrationsstatus von in Deutschland geborenen Deutschen mit Migrationshintergrund ist nur durch die im Abstand von 4 Jahren erhobenen Zusatzangaben (Mikrozensus 2005 und 2009) bestimmbar, wenn die Betroffenen nicht mit ihren Eltern in einem Haushalt leben.

<sup>3)</sup> (Spät-)Aussiedler.

(Datenquelle: StBA / AfS Berlin-Brandenburg, Ergebnisse des Mikrozensus / Berechnung: SenGesUmV- I A -)

## ● Familiäre Lebensformen

**Tabelle 2.2.21:**  
**Alleinerziehende mit minderjährigen Kindern in Berlin 1992 bis 2006**  
**nach Geschlecht und Erwerbsstatus**

Indikator 2.19

| Jahr /<br>Geschlecht         | Alleinerziehende <sup>1) 2)</sup><br>mit Kindern bis 17 Jahre |                                   |                        |      | Darunter mit Kindern ... |      |                        |                     |          |       |                        |   |
|------------------------------|---|-----------------------------------|------------------------|------|--------------------------|------|------------------------|---------------------|----------|-------|------------------------|---|
|                              | insgesamt   |                                   | darunter<br>erwerbslos |      | bis 5 Jahre              |      |                        | von 6 bis 17 Jahren |          |       |                        |   |
|                              | 1.000   | % aller<br>Familien <sup>3)</sup> | 1.000                  | %    | zusammen                 |      | darunter<br>erwerbslos |                     | zusammen |       | darunter<br>erwerbslos |   |
|                              |   |                                   |                        |      | 1.000                    | %    | 1.000                  | 1.000               | %        | 1.000 | 1.000                  | % |
| 1992                         | 121,3   | 29,4                              | 18,9                   | 15,6 | 50,4                     | 9,1  | 18,1                   | 83,2                | 12,2     | 14,7  |                        |   |
| 1993                         | 127,7   | 30,8                              | 21,1                   | 16,5 | 49,7                     | 8,9  | 17,9                   | 91,1                | 14,4     | 15,8  |                        |   |
| 1994                         | 128,1   | 31,3                              | 22,3                   | 17,4 | 50,8                     | 10,0 | 19,7                   | 90,9                | 15,0     | 16,5  |                        |   |
| 1995                         | 134,5   | 32,4                              | 25,3                   | 18,8 | 51,0                     | 11,0 | 21,6                   | 96,9                | 17,2     | 17,8  |                        |   |
| 1996                         | 140,1   | 34,4                              | 23,3                   | 16,6 | 48,1                     | 10,2 | 21,2                   | 104,9               | 16,0     | 15,3  |                        |   |
| 1997                         | 136,8   | 34,3                              | 24,4                   | 17,8 | 47,0                     | 10,0 | 21,3                   | 104,0               | 18,0     | 17,3  |                        |   |
| 1998                         | 138,6   | 36,5                              | 28,6                   | 20,6 | 47,8                     | 10,2 | 21,2                   | 104,2               | 22,0     | 21,1  |                        |   |
| 1999                         | 135,7   | 37,0                              | 26,1                   | 19,3 | 45,2                     | 9,2  | 20,3                   | 102,6               | 19,5     | 19,0  |                        |   |
| 2000                         | 135,4   | 38,3                              | 22,1                   | 16,3 | 47,1                     | 8,1  | 17,2                   | 98,7                | 16,3     | 16,5  |                        |   |
| 2001                         | 146,7   | 41,7                              | 27,9                   | 19,0 | 53,1                     | 9,4  | 17,7                   | 100,6               | 20,3     | 20,2  |                        |   |
| 2002                         | 154,9   | 43,6                              | 28,3                   | 18,3 | 57,8                     | 10,9 | 18,9                   | 109,4               | 20,7     | 18,9  |                        |   |
| 2003                         | 151,1   | 43,7                              | 32,4                   | 21,4 | 58,9                     | 14,1 | 24,0                   | 105,8               | 22,6     | 21,4  |                        |   |
| 2004                         | 156,4   | 46,0                              | 34,4                   | 22,0 | 64,4                     | 16,2 | 25,2                   | 106,6               | 23,6     | 22,1  |                        |   |
| <b>ab 2005 <sup>1)</sup></b> |   |                                   |                        |      |                          |      |                        |                     |          |       |                        |   |
| 2005                         | 102,4   | 30,7                              | 23,9                   | 23,3 | 34,6                     | 8,0  | 23,1                   | 76,6                | 18,7     | 24,4  |                        |   |
| dar.: Frauen                 | 93,0  | 27,9                              | 21,7                   | 23,4 | 33,3                     | 7,9  | 23,6                   | 68,3                | 16,6     | 24,3  |                        |   |
| 2006                         | 106,3   | 32,3                              | 23,9                   | 22,5 | 34,5                     | 8,1  | 23,5                   | 79,4                | 17,8     | 22,4  |                        |   |
| dar.: Frauen                 | 97,1  | 29,5                              | 21,6                   | 22,3 | 33,2                     | 7,7  | 23,0                   | 71,2                | 16,0     | 22,5  |                        |   |

<sup>1)</sup> Bis 2004 wurden zu den Alleinerziehenden auch diejenigen gezählt, die als Partner in einer nichtehelichen Lebensgemeinschaft lebten. Vergleichbarkeit zu früheren Ergebnissen ist daher stark eingeschränkt.

<sup>2)</sup> Alleinerziehende insgesamt können Kinder in beiden aufgeführten Altersgruppen haben, Ergebnisse der Summierung weichen deshalb ab.

<sup>3)</sup> Mit Kindern bis 17 Jahre.

(Datenquelle: AfS Berlin-Brandenburg, Ergebnisse des Mikrozensus / Berechnung: SenGesUmV - I A -)

## ● Soziale Lage

**Tabelle 2.2.22:**  
**Arbeitslose und Arbeitslosenquote in Berlin im Jahresdurchschnitt 1991 - 2007**  
**nach Geschlecht, Altersgruppen, Staatsangehörigkeit und Rechtskreisen**

Indikator 2.20

| Jahr               | Arbeitslose |                      |                      |                      |         |                      | Davon:  |                      |         |                      |                                    |                      | Darunter: |                      |                            |                      |                        |                      |                    |                      |                    |                      |
|--------------------|-------------|----------------------|----------------------|----------------------|---------|----------------------|---------|----------------------|---------|----------------------|------------------------------------|----------------------|-----------|----------------------|----------------------------|----------------------|------------------------|----------------------|--------------------|----------------------|--------------------|----------------------|
|                    | insgesamt   |                      | davon im Rechtskreis |                      |         |                      | Männer  |                      | Frauen  |                      | Langzeit-arbeitslose <sup>1)</sup> |                      | Ausländer |                      | Jugendliche unter 20 Jahre |                      | Jüngere unter 25 Jahre |                      | Ältere ab 50 Jahre |                      | Schwer-behin-derte |                      |
|                    | abs.        | Quo-te <sup>2)</sup> | SGB III              |                      | SGB II  |                      | abs.    | Quo-te <sup>2)</sup> | abs.    | Quo-te <sup>2)</sup> | abs.                               | Quo-te <sup>2)</sup> | abs.      | Quo-te <sup>2)</sup> | abs.                       | Quo-te <sup>2)</sup> | abs.                   | Quo-te <sup>2)</sup> | abs.               | Quo-te <sup>2)</sup> | abs.               | Quo-te <sup>2)</sup> |
|                    |             |                      | abs.                 | Quo-te <sup>2)</sup> | abs.    | Quo-te <sup>2)</sup> |         |                      |         |                      |                                    |                      |           |                      |                            |                      |                        |                      |                    |                      |                    |                      |
| 1991               | 179.953     | 10,6                 | .                    | .                    | .       | 96.270               | 10,7    | 83.682               | 10,4    | .                    | .                                  | 18.909               | .         | 6.005                | .                          | 24.193               | .                      | .                    | .                  | .                    | 7.473              | .                    |
| 1992               | 207.058     | 12,4                 | .                    | .                    | .       | 108.409              | 12,3    | 98.650               | 12,6    | .                    | .                                  | 26.563               | .         | 6.178                | .                          | 29.312               | .                      | .                    | .                  | .                    | 9.097              | .                    |
| 1993               | 203.924     | 12,8                 | .                    | .                    | .       | 107.988              | 12,8    | 95.936               | 12,8    | .                    | .                                  | 30.394               | .         | 4.922                | 11,5                       | 26.169               | .                      | .                    | .                  | .                    | 9.158              | .                    |
| 1994               | 210.130     | 13,2                 | .                    | .                    | .       | 112.305              | 13,4    | 97.825               | 12,9    | .                    | .                                  | 31.723               | .         | 4.238                | 11,1                       | 23.752               | .                      | .                    | .                  | .                    | 8.826              | .                    |
| 1995               | 213.383     | 13,6                 | .                    | .                    | .       | 116.033              | 14,2    | 97.351               | 13,0    | 62.132               | .                                  | 34.679               | .         | 4.676                | 13,4                       | 23.152               | .                      | .                    | .                  | .                    | 8.777              | .                    |
| 1996               | 235.999     | 15,3                 | .                    | .                    | .       | 129.868              | 16,1    | 106.131              | 14,3    | 70.037               | .                                  | 38.637               | .         | 5.233                | 14,6                       | 25.314               | .                      | .                    | .                  | .                    | 9.322              | .                    |
| 1997 <sup>4)</sup> | 265.667     | 17,3                 | .                    | .                    | .       | 146.474              | 18,3    | 119.193              | 16,1    | 80.542               | .                                  | 43.041               | .         | 6.173                | 17,1                       | 28.025               | .                      | .                    | .                  | .                    | 10.307             | .                    |
| 1998               | 273.118     | 17,9                 | .                    | .                    | .       | 153.040              | 19,4    | 120.078              | 16,3    | 96.898               | .                                  | 45.076               | 33,5      | 6.524                | 17,8                       | 29.928               | 23,2                   | 76.519               | .                  | 10.433               | .                  | .                    |
| 1999               | 268.174     | 17,7                 | .                    | .                    | .       | 151.918              | 19,5    | 116.256              | 15,8    | 98.084               | .                                  | 44.644               | 33,3      | 6.036                | 16,2                       | 27.787               | 20,4                   | 77.626               | .                  | 10.409               | .                  | .                    |
| 2000               | 264.819     | 17,6                 | .                    | .                    | .       | 151.782              | 19,5    | 113.037              | 15,5    | 95.803               | .                                  | 44.600               | 33,3      | 6.625                | 15,7                       | 30.424               | 20,7                   | 72.070               | .                  | 10.026               | .                  | .                    |
| 2001               | 272.330     | 17,9                 | .                    | .                    | .       | 157.584              | 20,1    | 114.746              | 15,6    | 93.505               | .                                  | 45.751               | 34,9      | 6.760                | 13,9                       | 32.195               | 20,6                   | 69.956               | .                  | 9.832                | .                  | .                    |
| 2002               | 288.285     | 18,9                 | .                    | .                    | .       | 168.668              | 21,6    | 119.617              | 16,2    | 101.767              | .                                  | 48.684               | 37,1      | 6.766                | 12,8                       | 35.307               | 21,8                   | 68.406               | .                  | 9.761                | .                  | .                    |
| 2003               | 306.556     | 20,2                 | .                    | .                    | .       | 179.948              | 23,1    | 126.609              | 17,1    | 116.047              | .                                  | 51.278               | 37,9      | 5.771                | 11,2                       | 35.055               | 21,8                   | 69.507               | .                  | 10.126               | .                  | .                    |
| 2004               | 298.661     | 19,9                 | .                    | .                    | .       | 174.698              | 22,7    | 123.963              | 16,9    | 123.822              | .                                  | 50.806               | 37,4      | 4.838                | 10,4                       | 31.731               | 20,2                   | 67.028               | .                  | 10.187               | .                  | .                    |
| 2005 <sup>5)</sup> | 319.178     | 21,5                 | 94.085               | 6,3                  | 225.092 | 15,2                 | 180.825 | 24,0                 | 138.352 | 19,0                 | 125.792                            | .                    | 59.515    | 44,1                 | 8.486                      | 19,8                 | 38.560                 | 22,2                 | 70.591             | .                    | 11.029             | .                    |
| 2006 <sup>6)</sup> | 293.512     | 20,1                 | 66.479               | 4,5                  | 227.018 | 15,5                 | 166.077 | 22,5                 | 127.436 | 17,6                 | 127.697                            | .                    | 57.947    | 41,9                 | 7.099                      | 17,3                 | 33.223                 | 19,7                 | 62.586             | .                    | 10.996             | .                    |
| 2007               | 261.042     | 17,9                 | 51.259               | 3,5                  | 209.783 | 14,4                 | 147.299 | 20,0                 | 113.743 | 15,7                 | 107.018                            | .                    | 52.957    | 37,4                 | 5.685                      | 14,5                 | 27.012                 | 16,5                 | 55.073             | .                    | 11.058             | .                    |

<sup>1)</sup> Personen, die ein Jahr und länger arbeitslos und bei der Arbeitsagentur gemeldet sind.

<sup>2)</sup> Prozentualer Anteil der Arbeitslosen an den abhängigen zivilen Erwerbspersonen in der jeweiligen Personengruppe.

<sup>3)</sup> Aufgrund fehlender Bezugszahl kann keine Quote gebildet werden.

<sup>4)</sup> Revidierte Daten durch die neue Informationstechnik Data Warehouse seit Dezember 1997. Stand: 12.01.2006.

<sup>5)</sup> Die Zusammenlegung der bisherigen Arbeitslosenhilfe und Sozialhilfe zur neuen Grundsicherung "Arbeitslosengeld II" nach SGB II seit 01.01.2005 führt zu einem statistischen Effekt der Arbeitslosenzahlen. Vorjahresvergleiche sind nur eingeschränkt möglich.

<sup>6)</sup> Korrigierte Zahlen.

(Datenquelle: Bundesagentur für Arbeit, Regionaldirektion Berlin-Brandenburg)

Tabelle 2.2.23:

Indikator 2.21

Arbeitslose und Arbeitslosenquote in Berlin Ende Juni 2008 (Stand: 01.07.2008)  
nach Geschlecht, Altersgruppen, Staatsangehörigkeit, Rechtskreisen, Agenturen für Arbeit und Bezirken

| Rechtskreis /<br>Agentur für Arbeit (AA) /<br>Bezirk | Davon:                |                          |               |                |                          |               | Darunter:                              |               |             |                          |                               |               |                           |               |                         |                          |                       |               |                          |               |               |                          |               |             |
|--|-----------------------|--------------------------|---------------|----------------|--------------------------|---------------|--|---------------|-------------|--------------------------|-------------------------------|---------------|---------------------------|---------------|-------------------------|--------------------------|-----------------------|---------------|--------------------------|---------------|---------------|--------------------------|---------------|-------------|
|  | Arbeitslose insgesamt |                          |               | Frauen         |                          |               | Langzeit-<br>arbeitslose <sup>1)</sup> |               | Ausländer   |                          | Jugendliche<br>unter 20 Jahre |               | Jüngere<br>unter 25 Jahre |               | Ältere über 50<br>Jahre |                          | Schwer-<br>behinderte |               |                          |               |               |                          |               |             |
|  | absolut               | Quo-<br>te <sup>2)</sup> | in %<br>3) 4) | absolut        | Quo-<br>te <sup>2)</sup> | in %<br>3) 4) | absolut                                | in %<br>3) 4) | absolut     | Quo-<br>te <sup>2)</sup> | in %<br>3) 4)                 | absolut       | Quo-<br>te <sup>2)</sup>  | in %<br>3) 4) | absolut                 | Quo-<br>te <sup>2)</sup> | in %<br>3) 4)         | absolut       | Quo-<br>te <sup>2)</sup> | in %<br>3) 4) |               |                          |               |             |
|  | Männer                | Quo-<br>te <sup>2)</sup> | in %<br>3) 4) | Männer         | Quo-<br>te <sup>2)</sup> | in %<br>3) 4) | Männer                                 | in %<br>3) 4) | Männer      | Quo-<br>te <sup>2)</sup> | in %<br>3) 4)                 | Männer        | Quo-<br>te <sup>2)</sup>  | in %<br>3) 4) | Männer                  | Quo-<br>te <sup>2)</sup> | in %<br>3) 4)         | Männer        | Quo-<br>te <sup>2)</sup> | in %<br>3) 4) | Männer        | Quo-<br>te <sup>2)</sup> | in %<br>3) 4) |             |
| <b>Rechtskreise SGB II und SGB III - insgesamt</b>   | <b>229.013</b>        | <b>15,9</b>              | <b>100</b>    | <b>130.443</b> | <b>17,9</b>              | <b>57,0</b>   | <b>98.570</b>                          | <b>13,8</b>   | <b>43,0</b> | <b>91.328</b>            | <b>39,9</b>                   | <b>46.029</b> | <b>32,6</b>               | <b>20,1</b>   | <b>4.378</b>            | <b>12,2</b>              | <b>1,9</b>            | <b>22.319</b> | <b>14,2</b>              | <b>9,7</b>    | <b>48.886</b> | <b>21,3</b>              | <b>10.084</b> | <b>4,4</b>  |
| <b>AA Berlin Mitte<sup>5)</sup></b>                  | <b>92.562</b>         | <b>17,3</b>              | <b>100</b>    | <b>53.693</b>  | <b>19,4</b>              | <b>58,0</b>   | <b>38.869</b>                          | <b>15,1</b>   | <b>42,0</b> | <b>36.471</b>            | <b>39,4</b>                   | <b>19.157</b> | <b>33,8</b>               | <b>20,7</b>   | <b>1.926</b>            | <b>13,0</b>              | <b>2,1</b>            | <b>10.154</b> | <b>15,0</b>              | <b>11,0</b>   | <b>19.185</b> | <b>20,7</b>              | <b>3.879</b>  | <b>4,2</b>  |
| Mitte  | 26.122                | 17,4                     | 100           | 15.683         | 19,4                     | 60,0          | 10.439                                 | 15,0          | 40,0        | 9.484                    | 36,3                          | 9.034         | 29,2                      | 34,6          | 571                     | 16,3                     | 2,2                   | 2.468         | 14,2                     | 9,4           | 5.065         | 19,4                     | 981           | 3,8         |
| Friedrichshain-Kreuzberg                             | 25.015                | 21,8                     | 100           | 14.895         | 24,6                     | 59,5          | 10.120                                 | 18,6          | 40,5        | 8.762                    | 35,0                          | 6.773         | 39,7                      | 27,1          | 533                     | 26,8                     | 2,1                   | 2.530         | 20,4                     | 10,1          | 4.200         | 16,8                     | 933           | 3,7         |
| Marzahn-Hellersdorf                                  | 21.311                | 15,0                     | 100           | 11.643         | 16,2                     | 54,6          | 9.668                                  | 13,8          | 45,4        | 10.155                   | 47,7                          | 1.163         | 37,5                      | 5,5           | 406                     | 7,3                      | 1,9                   | 2.567         | 12,5                     | 12,0          | 5.343         | 25,1                     | 844           | 4,0         |
| Lichtenberg  | 20.114                | 15,8                     | 100           | 11.472         | 18,0                     | 57,0          | 8.642                                  | 13,7          | 43,0        | 8.070                    | 40,1                          | 2.187         | 39,5                      | 10,9          | 416                     | 11,2                     | 2,1                   | 2.589         | 15,1                     | 12,9          | 4.577         | 22,8                     | 1.121         | 5,6         |
| <b>AA Berlin Nord<sup>6)</sup></b>                   | <b>69.993</b>         | <b>15,1</b>              | <b>100</b>    | <b>39.040</b>  | <b>17,0</b>              | <b>55,8</b>   | <b>30.953</b>                          | <b>13,2</b>   | <b>44,2</b> | <b>29.454</b>            | <b>42,1</b>                   | <b>11.561</b> | <b>30,5</b>               | <b>16,5</b>   | <b>1.152</b>            | <b>10,8</b>              | <b>3,0</b>            | <b>5.937</b>  | <b>13,0</b>              | <b>19,2</b>   | <b>15.705</b> | <b>22,4</b>              | <b>3.275</b>  | <b>53,3</b> |
| Pankow   | 21.177                | 12,7                     | 100           | 12.298         | 14,8                     | 58,1          | 8.879                                  | 10,6          | 41,9        | 8.798                    | 41,5                          | 1.440         | 24,8                      | 6,8           | 285                     | 7,4                      | 1,3                   | 2.040         | 12,0                     | 9,6           | 3.901         | 18,4                     | 693           | 3,3         |
| Charlottenburg-Wilmersdorf                           | 22.079                | 18,4                     | 100           | 11.842         | 20,4                     | 53,6          | 10.237                                 | 16,5          | 46,4        | 9.302                    | 42,1                          | 5.235         | 31,9                      | 23,7          | 320                     | 16,9                     | 1,4                   | 1.357         | 13,8                     | 6,1           | 5831          | 26,4                     | 1400          | 6,3         |
| Spandau  | 14.190                | 15,6                     | 100           | 8.013          | 17,5                     | 56,5          | 6.177                                  | 13,7          | 43,5        | 6.983                    | 49,2                          | 2.552         | 29,7                      | 18,0          | 185                     | 7,2                      | 1,3                   | 1.037         | 10,3                     | 7,3           | 3.270         | 23,0                     | 677           | 4,8         |
| Reinickendorf  | 12.547                | 14,6                     | 100           | 6.887          | 16,1                     | 54,9          | 5.660                                  | 13,1          | 45,1        | 4.371                    | 34,8                          | 2.334         | 32,8                      | 18,6          | 362                     | 14,9                     | 2,9                   | 1.503         | 17,3                     | 12,0          | 2.703         | 21,5                     | 505           | 4,0         |
| <b>AA Berlin Süd<sup>7)</sup></b>                    | <b>66.458</b>         | <b>14,9</b>              | <b>100</b>    | <b>37.710</b>  | <b>17,0</b>              | <b>56,7</b>   | <b>28.748</b>                          | <b>12,8</b>   | <b>43,3</b> | <b>25.403</b>            | <b>38,2</b>                   | <b>15.311</b> | <b>32,8</b>               | <b>23,0</b>   | <b>1.300</b>            | <b>12,4</b>              | <b>2,0</b>            | <b>6.228</b>  | <b>14,0</b>              | <b>9,4</b>    | <b>13.996</b> | <b>21,1</b>              | <b>2.930</b>  | <b>4,4</b>  |
| Neukölln   | 26.181                | 22,6                     | 100           | 15.254         | 25,3                     | 58,3          | 10.927                                 | 19,8          | 41,7        | 9.822                    | 37,5                          | 8.402         | 39,0                      | 32,1          | 706                     | 22,6                     | 2,7                   | 2.899         | 22,1                     | 11,1          | 4.624         | 17,7                     | 1.180         | 4,5         |
| Treptow-Köpenick                                     | 12.292                | 12,2                     | 100           | 6.949          | 13,9                     | 56,5          | 5.343                                  | 10,6          | 43,5        | 5.249                    | 42,7                          | 673           | 29,5                      | 5,5           | 110                     | 4,0                      | 0,9                   | 921           | 8,6                      | 7,5           | 2.836         | 23,1                     | 523           | 4,3         |
| Steglitz-Zehlendorf                                  | 9.835                 | 10,9                     | 100           | 5.229          | 12,3                     | 53,2          | 4.606                                  | 9,6           | 46,8        | 3.169                    | 32,2                          | 1.656         | 23,8                      | 16,8          | 186                     | 11,3                     | 1,9                   | 905           | 12,5                     | 9,2           | 2.446         | 24,9                     | 497           | 5,1         |
| Tempelhof-Schöneberg                                 | 18.150                | 13,0                     | 100           | 10.278         | 15,0                     | 56,6          | 7.872                                  | 11,1          | 43,4        | 7.163                    | 39,5                          | 4.580         | 28,7                      | 25,2          | 298                     | 10,1                     | 1,6                   | 1.503         | 11,2                     | 8,3           | 4.090         | 22,5                     | 730           | 4,0         |

noch Tabelle 2.2.23:

| Rechtskreis /<br>Agentur für Arbeit (AA) /<br>Bezirk | Arbeitslose<br>insgesamt |                          |                |             | Davon:                                 |              |               |              | Darunter:                     |                          |                           |              |                          |              |                       |                          |              |              |             |       |
|--|--------------------------|--------------------------|----------------|-------------|--|--------------|---------------|--------------|-------------------------------|--------------------------|---------------------------|--------------|--------------------------|--------------|-----------------------|--------------------------|--------------|--------------|-------------|-------|
|  | Männer                   |                          | Frauen         |             | Langzeit-<br>arbeitslose <sup>1)</sup> |              | Ausländer     |              | Jugendliche<br>unter 20 Jahre |                          | Jüngere<br>unter 25 Jahre |              | Ältere über 50<br>Jahre  |              | Schwer-<br>behinderte |                          |              |              |             |       |
|  | absolut                  | Quo-<br>te <sup>2)</sup> | in %<br>3/4)   | absolut     | Quo-<br>te <sup>2)</sup>               | in %<br>3/4) | absolut       | in %<br>3/4) | absolut                       | Quo-<br>te <sup>2)</sup> | in %<br>3/4)              | absolut      | Quo-<br>te <sup>2)</sup> | in %<br>3/4) | absolut               | Quo-<br>te <sup>2)</sup> | in %<br>3/4) |              |             |       |
| <b>darunter Rechtskreis SGB II<sup>3)</sup></b>      | <b>187.968</b>           | <b>82,1</b>              | <b>109.209</b> | <b>83,7</b> | <b>78.759</b>                          | <b>79,9</b>  | <b>84.883</b> | <b>92,9</b>  | <b>41.430</b>                 | <b>90,0</b>              | <b>3.891</b>              | <b>88,9</b>  | <b>17.352</b>            | <b>77,7</b>  | <b>35.864</b>         | <b>73,4</b>              | <b>7.812</b> | <b>77,5</b>  |             |       |
| <b>AA Berlin Mitte<sup>4)</sup></b>                  | <b>77.340</b>            | <b>14,5</b>              | <b>45.443</b>  | <b>16,4</b> | <b>31.897</b>                          | <b>12,4</b>  | <b>34.053</b> | <b>93,4</b>  | <b>17.465</b>                 | <b>30,9</b>              | <b>91,2</b>               | <b>1.755</b> | <b>11,9</b>              | <b>8,029</b> | <b>11,9</b>           | <b>14.431</b>            | <b>75,2</b>  | <b>3.115</b> | <b>80,3</b> |       |
| Mitte  | 24.290                   | 15,7                     | 93,0           | 14,722      | 17,7                                   | 93,9         | 9.171         | 96,7         | 8.640                         | 27,2                     | 95,6                      | 567          | 16,1                     | 2.385        | 13,1                  | 96,6                     | 4.432        | 87,5         | 1.008       | 102,8 |
| Friedrichshain-Kreuzberg                             | 18.998                   | 17,2                     | 75,9           | 11,660      | 20,1                                   | 78,3         | 7.338         | 14,1         | 72,5                          | 5,765                    | 35,2                      | 85,1         | 476                      | 23,9         | 89,3                  | 1,856                    | 15,9         | 73,4         | 2.845       | 67,7  |
| Marzahn-Hellersdorf                                  | 18.708                   | 12,6                     | 87,8           | 10,280      | 13,6                                   | 88,3         | 8.428         | 11,5         | 87,2                          | 1,183                    | 34,2                      | 101,7        | 388                      | 7,0          | 95,6                  | 2,193                    | 10,1         | 85,4         | 4.171       | 78,1  |
| Lichtenberg  | 15.344                   | 12,7                     | 76,3           | 8.781       | 14,4                                   | 76,5         | 6.563         | 10,9         | 75,9                          | 1.877                    | 35,9                      | 85,8         | 324                      | 8,7          | 77,9                  | 1.595                    | 9,9          | 61,6         | 2.983       | 65,2  |
| <b>AA Berlin Nord<sup>5)</sup></b>                   | <b>56.268</b>            | <b>12,1</b>              | <b>32.288</b>  | <b>14,1</b> | <b>23.980</b>                          | <b>10,2</b>  | <b>27.246</b> | <b>92,5</b>  | <b>10.158</b>                 | <b>26,8</b>              | <b>87,9</b>               | <b>962</b>   | <b>9,0</b>               | <b>4.426</b> | <b>9,7</b>            | <b>11.357</b>            | <b>72,3</b>  | <b>2.484</b> | <b>75,8</b> |       |
| Pankow   | 18.249                   | 10,6                     | 86,2           | 10.779      | 12,6                                   | 87,6         | 7.470         | 8,6          | 84,1                          | 1.350                    | 21,9                      | 93,8         | 235                      | 6,1          | 82,5                  | 1.550                    | 8,8          | 76,0         | 3.018       | 77,4  |
| Charlottenburg-Wilmersdorf                           | 14.427                   | 13,5                     | 65,3           | 8.074       | 15,6                                   | 68,2         | 6.353         | 11,5         | 62,1                          | 8.399                    | 90,3                      | 4.055        | 27,3                     | 77,5         | 251                   | 13,3                     | 78,4         | 699          | 9,3         | 51,5  |
| Spandau  | 12.762                   | 13,3                     | 89,9           | 7.309       | 15,2                                   | 91,2         | 5.453         | 11,4         | 88,3                          | 2.505                    | 26,9                      | 98,2         | 179                      | 7,0          | 96,8                  | 954                      | 8,6          | 92,0         | 2.656       | 81,2  |
| Reinickendorf  | 10.830                   | 12,0                     | 86,3           | 6.126       | 13,6                                   | 89,0         | 4.704         | 10,3         | 83,1                          | 3.924                    | 89,8                      | 2.248        | 29,5                     | 96,3         | 297                   | 12,3                     | 82,0         | 1.223        | 13,3        | 81,4  |
| <b>AA Berlin Süd<sup>6)</sup></b>                    | <b>54.360</b>            | <b>12,2</b>              | <b>31.478</b>  | <b>14,2</b> | <b>22.882</b>                          | <b>10,2</b>  | <b>23.584</b> | <b>92,8</b>  | <b>13.807</b>                 | <b>29,5</b>              | <b>90,2</b>               | <b>1.174</b> | <b>11,2</b>              | <b>4.897</b> | <b>11,0</b>           | <b>10.076</b>            | <b>72,0</b>  | <b>2.213</b> | <b>75,5</b> |       |
| Neukölln   | 22.050                   | 19,6                     | 84,2           | 13.070      | 22,2                                   | 85,7         | 8.980         | 16,8         | 82,2                          | 7.666                    | 36,1                      | 91,2         | 653                      | 20,9         | 92,5                  | 2.427                    | 18,9         | 83,7         | 3.503       | 75,8  |
| Treptow-Köpenick                                     | 10.023                   | 9,4                      | 81,5           | 5.765       | 11,0                                   | 83,0         | 4.258         | 7,9          | 79,7                          | 4.864                    | 92,7                      | 671          | 25,7                     | 99,7         | 81                    | 3,0                      | 73,6         | 585          | 5,1         | 63,5  |
| Siegitz-Zehlendorf                                   | 7.438                    | 8,1                      | 75,6           | 4.109       | 9,5                                    | 78,6         | 3.329         | 6,8          | 72,3                          | 2.709                    | 85,5                      | 1.420        | 20,0                     | 85,7         | 168                   | 10,2                     | 90,3         | 714          | 9,7         | 78,9  |
| Tempelhof-Schöneberg                                 | 14.849                   | 10,7                     | 81,8           | 8.534       | 12,5                                   | 83,0         | 6.315         | 8,9          | 80,2                          | 4.050                    | 25,4                      | 88,4         | 272                      | 9,2          | 91,3                  | 1.171                    | 8,7          | 77,9         | 3.029       | 74,1  |

<sup>1)</sup> Personen, die ein Jahr und länger arbeitslos und bei der Arbeitsagentur gemeldet sind.

<sup>2)</sup> Prozentualer Anteil der Arbeitslosen an den abhängigen zivilen Erwerbspersonen.

<sup>3)</sup> "Rechtskreise SGB II und III - insgesamt": Die Anteile der Personengruppen sind bezogen auf die Arbeitslosen der Rechtskreise SGB II und SGB III insgesamt der jeweiligen Region.

<sup>4)</sup> "Rechtskreis SGB II": Die Anteile sind bezogen auf die Arbeitslosen der Rechtskreise SGB II und III - insgesamt der jeweiligen Personengruppe und Region.

<sup>5)</sup> Unter Beibehaltung des Namens Agentur für Arbeit Berlin Mitte sind die früheren Agenturen Berlin Mitte und Berlin Ost am 01.05.2005 fusioniert.

<sup>6)</sup> Unter Beibehaltung des Namens Agentur für Arbeit Berlin Nord sind die früheren Agenturen Berlin Nord und Berlin West am 01.12.2002 fusioniert.

<sup>7)</sup> Unter Beibehaltung des Namens Agentur für Arbeit Berlin Süd sind die früheren Agenturen Berlin Süd und Berlin Südwest am 01.04.2005 fusioniert.

<sup>8)</sup> Die Absolutzahlen (bis auf die aus den Jobcentern stammenden Zahlen der Langzeitarbeitslosen und der arbeitslosen Jugendlichen unter 20 Jahre) wurden dem Arbeitsmarktbericht der Regionaldirektion Berlin-Brandenburg entnommen. Bestehende Differenzen zu den Zahlen der Arbeitsagenturen können nicht geklärt werden.

(Datenquelle: Bundesagentur für Arbeit, Regionaldirektion Berlin-Brandenburg / Berechnung: SenGesUmV - I A -)

**Tabelle 2.2.24:**  
**Empfängerinnen und Empfänger von Leistungen gemäß 3. und 4. Kapitel SGB XII**  
**außerhalb von Einrichtungen in Berlin 2006 und 2007 (Stand: 31.12.)**  
**nach Geschlecht, Altersgruppen, Staatsangehörigkeit und Bezirken**

Indikatoren 2.22/2.23

| Jahr / Bezirk                  | Empfängerinnen/Empfänger nach SGB XII  |                              |              |                              |              |   |                         |                                  |            |                              |            |                              |             |                              |             |                              |                         |                                  |             |
|--------------------------------|--|------------------------------|--------------|------------------------------|--------------|---|-------------------------|----------------------------------|------------|------------------------------|------------|------------------------------|-------------|------------------------------|-------------|------------------------------|-------------------------|----------------------------------|-------------|
|                                | Hilfe zum Lebensunterhalt (3. Kapitel) |                              |              |                              |              | bedarforientierte Grundsicherung (4. Kapitel) |                         |                                  |            |                              |            |                              |             |                              |             |                              |                         |                                  |             |
|                                | insgesamt                              |                              | darunter:    |                              | davon:       |   | insgesamt               |                                  | darunter:  |                              | davon:     |                              |             |                              |             |                              |                         |                                  |             |
|                                | abs.                                   | je 1.000 Einw. <sup>1)</sup> | weiblich     | je 1.000 Einw. <sup>1)</sup> | ausländisch  | je 1.000 Einw. <sup>1)</sup>                  | im Alter von ... Jahren | je 1.000 Einwohner <sup>1)</sup> | abs.       | je 1.000 Einw. <sup>1)</sup> | weiblich   | je 1.000 Einw. <sup>1)</sup> | abs.        | je 1.000 Einw. <sup>1)</sup> | ausländisch | je 1.000 Einw. <sup>1)</sup> | im Alter von ... Jahren | je 1.000 Einwohner <sup>1)</sup> |             |
|                                |  |                              |              |                              |              | 0 - 14  | 15 - 64                 | 65 u.ä. <sup>2)</sup>            |            |                              |            |                              |             |                              |             |                              |                         |                                  |             |
|                                |  |                              |              |                              |              | je 1.000 Einwohner <sup>1)</sup>              |                         | je 1.000 Einwohner <sup>1)</sup> |            |                              |            |                              |             |                              |             |                              |                         |                                  |             |
| <b>2006</b> <sup>4)</sup>      |  |                              |              |                              |              |   |                         |                                  |            |                              |            |                              |             |                              |             |                              |                         |                                  |             |
| Mitte                          | 6.266                                  | 19,2                         | 1.386        | 4,2                          | 610          | 3,8   | 327                     | 3,5                              | 3,4        | 4,0                          | 6,1        | 4.880                        | 14,9        | 2.548                        | 16,0        | 1.440                        | 15,4                    | 6,9                              | 71,7        |
| Friedrichshain-Kreuzberg       | 5.153                                  | 19,4                         | 832          | 3,1                          | 375          | 2,9   | 177                     | 3,0                              | 3,2        | 3,5                          | 0,6        | 4.321                        | 16,3        | 2.189                        | 16,8        | 1.202                        | 20,0                    | 9,4                              | 90,6        |
| Pankow                         | 3.268                                  | 9,1                          | 824          | 2,3                          | 373          | 2,1   | 30                      | 1,1                              | 1,9        | 2,5                          | 1,8        | 2.444                        | 6,8         | 1.343                        | 7,4         | 47                           | 1,8                     | 4,9                              | 21,4        |
| Charlottenburg-Wilmersdorf     | 5.234                                  | 16,6                         | 1.263        | 4,0                          | 628          | 3,8   | 165                     | 3,0                              | 1,9        | 3,7                          | 6,1        | 3.971                        | 12,6        | 2.208                        | 13,2        | 661                          | 11,9                    | 5,6                              | 44,0        |
| Spandau                        | 3.360                                  | 15,0                         | 510          | 2,3                          | 250          | 2,2   | 54                      | 1,9                              | 2,2        | 2,7                          | 0,9        | 2.850                        | 12,7        | 1.599                        | 13,8        | 325                          | 11,6                    | 7,7                              | 37,6        |
| Steglitz-Zehlendorf            | 2.850                                  | 9,9                          | 552          | 1,9                          | 300          | 1,9   | 43                      | 1,5                              | 1,8        | 2,2                          | 1,1        | 2.298                        | 8,0         | 1.379                        | 8,9         | 275                          | 9,8                     | 4,3                              | 23,8        |
| Tempelhof-Schöneberg           | 5.941                                  | 17,9                         | 1.199        | 3,6                          | 584          | 3,4   | 183                     | 3,5                              | 3,1        | 4,4                          | 0,9        | 4.742                        | 14,3        | 2.606                        | 15,1        | 464                          | 9,0                     | 7,9                              | 48,0        |
| Neukölln                       | 5.857                                  | 19,2                         | 1.074        | 3,5                          | 538          | 3,5   | 208                     | 3,1                              | 3,4        | 3,6                          | 3,3        | 4.783                        | 15,7        | 2.577                        | 16,7        | 992                          | 14,6                    | 9,0                              | 57,2        |
| Treptow-Köpenick               | 1.925                                  | 8,1                          | 310          | 1,3                          | 145          | 1,2   | 14                      | 1,7                              | 2,1        | 1,5                          | 0,4        | 1.615                        | 6,8         | 911                          | 7,5         | 7                            | 0,9                     | 5,5                              | 14,2        |
| Marzahn-Hellersdorf            | 2.428                                  | 9,7                          | 391          | 1,6                          | 186          | 1,5   | 6                       | 0,6                              | 3,8        | 1,4                          | 0,8        | 2.037                        | 8,2         | 1.126                        | 8,9         | 68                           | 7,1                     | 5,8                              | 28,3        |
| Lichtenberg                    | 2.544                                  | 9,8                          | 470          | 1,8                          | 224          | 1,7   | 29                      | 1,3                              | 2,6        | 1,9                          | 0,9        | 2.074                        | 8,0         | 1.085                        | 8,3         | 69                           | 3,1                     | 6,0                              | 21,0        |
| Reinickendorf                  | 3.397                                  | 14,0                         | 618          | 2,5                          | 328          | 2,6   | 63                      | 2,9                              | 3,3        | 3,0                          | 0,6        | 2.779                        | 11,5        | 1.525                        | 12,1        | 301                          | 13,7                    | 8,2                              | 29,3        |
| <b>Berlin</b>                  | <b>48.223</b>                          | <b>14,2</b>                  | <b>9.429</b> | <b>2,8</b>                   | <b>4.541</b> | <b>2,6</b>                                    | <b>1.299</b>            | <b>2,7</b>                       | <b>2,7</b> | <b>3,0</b>                   | <b>2,0</b> | <b>38.794</b>                | <b>11,4</b> | <b>21.096</b>                | <b>12,1</b> | <b>5.851</b>                 | <b>12,4</b>             | <b>6,7</b>                       | <b>38,3</b> |
| <b>2007</b>                    |  |                              |              |                              |              |   |                         |                                  |            |                              |            |                              |             |                              |             |                              |                         |                                  |             |
| Mitte                          | 6.749                                  | 20,5                         | 1.225        | 3,7                          | 536          | 3,4   | 281                     | 3,0                              | 2,9        | 3,5                          | 5,8        | 5.524                        | 16,8        | 2.841                        | 17,8        | 1.581                        | 16,8                    | 8,3                              | 77,6        |
| Friedrichshain-Kreuzberg       | 5.639                                  | 21,0                         | 882          | 3,3                          | 374          | 2,9   | 145                     | 2,4                              | 2,9        | 3,6                          | 1,5        | 4.757                        | 17,8        | 2.359                        | 18,0        | 1.283                        | 21,3                    | 10,5                             | 96,6        |
| Pankow                         | 3.619                                  | 10,0                         | 827          | 2,3                          | 351          | 1,9   | 22                      | 0,8                              | 1,9        | 2,4                          | 1,9        | 2.792                        | 7,7         | 1.510                        | 8,2         | 58                           | 2,1                     | 5,6                              | 23,8        |
| Charlottenburg-Wilmersdorf     | 5.839                                  | 18,4                         | 1.296        | 4,1                          | 642          | 3,8   | 166                     | 2,9                              | 1,9        | 3,8                          | 6,1        | 4.543                        | 14,3        | 2.492                        | 14,9        | 693                          | 12,3                    | 6,7                              | 47,8        |
| Spandau                        | 3.601                                  | 16,1                         | 445          | 2,0                          | 229          | 2,0   | 44                      | 1,6                              | 2,4        | 2,3                          | 0,6        | 3.156                        | 14,1        | 1.739                        | 15,1        | 356                          | 13,0                    | 8,8                              | 40,1        |
| Steglitz-Zehlendorf            | 3.055                                  | 10,5                         | 533          | 1,8                          | 299          | 1,9   | 34                      | 1,2                              | 1,5        | 2,0                          | 1,6        | 2.522                        | 8,7         | 1.485                        | 9,5         | 282                          | 9,8                     | 4,9                              | 24,6        |
| Tempelhof-Schöneberg           | 6.214                                  | 18,7                         | 982          | 3,0                          | 471          | 2,7   | 140                     | 2,7                              | 2,8        | 3,5                          | 1,1        | 5.232                        | 15,8        | 2.828                        | 16,4        | 475                          | 9,1                     | 9,0                              | 50,9        |
| Neukölln                       | 6.313                                  | 20,6                         | 1.227        | 4,0                          | 597          | 3,9   | 232                     | 3,4                              | 3,6        | 3,9                          | 4,8        | 5.086                        | 16,6        | 2.712                        | 17,6        | 1.072                        | 15,6                    | 9,8                              | 58,0        |
| Treptow-Köpenick <sup>5)</sup> | 2.141                                  | 9,0                          | 442          | 1,9                          | 192          | 1,6   | 10                      | 1,3                              | 2,7        | 2,1                          | 0,7        | 1.899                        | 7,1         | 978                          | 8,0         | 11                           | 1,4                     | 5,6                              | 15,0        |
| Marzahn-Hellersdorf            | 2.675                                  | 10,7                         | 404          | 1,6                          | 187          | 1,5   | 8                       | 0,8                              | 3,9        | 1,5                          | 0,6        | 2.271                        | 9,1         | 1.250                        | 9,9         | 72                           | 7,2                     | 6,4                              | 30,2        |
| Lichtenberg                    | 2.849                                  | 11,0                         | 559          | 2,2                          | 263          | 2,0   | 34                      | 1,6                              | 3,4        | 2,2                          | 1,3        | 2.290                        | 8,9         | 1.204                        | 9,2         | 67                           | 3,2                     | 6,9                              | 21,8        |
| Reinickendorf                  | 3.825                                  | 15,8                         | 667          | 2,8                          | 331          | 2,6   | 76                      | 3,4                              | 3,4        | 3,3                          | 0,9        | 3.158                        | 13,1        | 1.731                        | 13,7        | 329                          | 14,8                    | 9,5                              | 32,2        |
| <b>Berlin</b>                  | <b>52.519</b>                          | <b>15,4</b>                  | <b>9.489</b> | <b>2,8</b>                   | <b>4.472</b> | <b>2,6</b>                                    | <b>1.192</b>            | <b>2,5</b>                       | <b>2,8</b> | <b>2,9</b>                   | <b>2,3</b> | <b>43.030</b>                | <b>12,6</b> | <b>23.129</b>                | <b>13,3</b> | <b>6.279</b>                 | <b>13,2</b>             | <b>7,6</b>                       | <b>40,6</b> |

1) Fortgeschriebene Bevölkerung, Bezug auf die entsprechende Bevölkerungs-/Altersgruppe.  
 2) Voll erwerbsgeminderte Personen.  
 3) Senioren.  
 4) Neuberechnung nach Erscheinen des Basisberichtes 2006/2007.  
 5) Die Ende 2007 im Bezirk Treptow-Köpenick begonnene Umstellung auf eine neue Fachsoftware führte zu einer Untererfassung.  
 (Datenquelle: SenInArbSoz Berlin, PROSOZ / Berechnung: SenGesUmV - I A -)

Tabelle 2.2.24 a:

Indikatoren 2.22/2.23

Empfängerinnen und Empfänger von Leistungen gemäß 3. und 4. Kapitel SGB XII außerhalb von Einrichtungen im Alter von 50 und mehr Jahren in Berlin 2006 und 2007 (Stand: 31.12.) nach Altersgruppen und Bezirken

| Jahr / Bezirk                  | Empfängerinnen/Empfänger von Hilfe zum Lebensunterhalt (3. Kapitel) und bedarfsorientierter Grundsicherung (4. Kapitel) nach SGB XII |             |                              |             |   |             |                              |             |                              |             |                              |             |                              |             |                              |             |            |             |
|--------------------------------|--|-------------|------------------------------|-------------|---|-------------|------------------------------|-------------|------------------------------|-------------|------------------------------|-------------|------------------------------|-------------|------------------------------|-------------|------------|-------------|
|                                | darunter:  |             |                              |             |   |             |                              |             |                              |             |                              |             |                              |             |                              |             |            |             |
|                                | Personen im Alter von 50 - 64 Jahren   |             |                              |             | Personen im Alter von 65 Jahren und älter |             |                              |             | 95 u. älter                  |             |                              |             |                              |             |                              |             |            |             |
|                                | insgesamt  |             | 50 - 59 Jahre                |             | 60 - 64 Jahre                             |             | insgesamt                    |             | 65 - 69 Jahre                |             | 70 - 79 Jahre                |             | 80 - 94 Jahre                |             | abs.                         |             |            |             |
| abs.                           | je 1.000 Einw. <sup>1)</sup>   | abs.        | je 1.000 Einw. <sup>1)</sup> | abs.        | je 1.000 Einw. <sup>1)</sup>              | abs.        | je 1.000 Einw. <sup>1)</sup> | abs.        | je 1.000 Einw. <sup>1)</sup> | abs.        | je 1.000 Einw. <sup>1)</sup> | abs.        | je 1.000 Einw. <sup>1)</sup> | abs.        | je 1.000 Einw. <sup>1)</sup> |             |            |             |
| <b>2006</b> <sup>2)</sup>      |  |             |                              |             |   |             |                              |             |                              |             |                              |             |                              |             |                              |             |            |             |
| Mitte                          | 6.266  | 19,2        | 1.328                        | 25,5        | 766                                       | 20,8        | 562                          | 37,0        | 3.569                        | 77,7        | 1.714                        | 103,6       | 1.416                        | 73,1        | 422                          | 45,4        | 17         | 24,1        |
| Friedrichshain-Kreuzberg       | 5.153  | 19,4        | 1.277                        | 37,0        | 779                                       | 30,9        | 498                          | 53,9        | 2.456                        | 91,2        | 1.158                        | 120,3       | 998                          | 86,5        | 288                          | 52,5        | 12         | 41,1        |
| Pankow                         | 3.268  | 9,1         | 758                          | 15,0        | 501                                       | 14,1        | 257                          | 17,1        | 1.291                        | 23,2        | 548                          | 27,6        | 509                          | 21,2        | 212                          | 19,6        | 22         | 23,7        |
| Charlottenburg-Wilmersdorf     | 5.234  | 16,6        | 1.177                        | 16,6        | 677                                       | 14,1        | 500                          | 21,9        | 3.167                        | 50,1        | 1.406                        | 61,6        | 1.231                        | 51,9        | 502                          | 32,6        | 28         | 22,1        |
| Spandau                        | 3.360  | 15,0        | 686                          | 15,1        | 416                                       | 13,6        | 270                          | 18,3        | 1.811                        | 38,5        | 822                          | 48,2        | 735                          | 38,3        | 239                          | 23,8        | 15         | 21,7        |
| Steglitz-Zehlendorf            | 2.850  | 9,9         | 576                          | 9,2         | 321                                       | 7,8         | 255                          | 11,9        | 1.589                        | 24,9        | 671                          | 29,1        | 607                          | 24,6        | 294                          | 19,3        | 17         | 19,5        |
| Tempelhof-Schöneberg           | 5.941  | 17,9        | 1.414                        | 20,4        | 856                                       | 18,0        | 558                          | 25,8        | 3.043                        | 49,0        | 1.342                        | 59,5        | 1.226                        | 50,9        | 451                          | 31,8        | 24         | 18,8        |
| Neukölln                       | 5.857  | 19,2        | 1.253                        | 22,2        | 739                                       | 19,2        | 514                          | 28,6        | 3.154                        | 60,4        | 1.514                        | 76,9        | 1.262                        | 59,6        | 358                          | 34,0        | 20         | 24,9        |
| Treptow-Köpenick               | 1.925  | 8,1         | 406                          | 9,9         | 258                                       | 9,3         | 148                          | 11,2        | 820                          | 14,6        | 349                          | 17,1        | 325                          | 12,8        | 130                          | 13,2        | 16         | 26,6        |
| Marzahn-Hellersdorf            | 2.428  | 9,7         | 449                          | 8,5         | 294                                       | 7,3         | 155                          | 12,2        | 1.045                        | 29,1        | 470                          | 33,9        | 429                          | 27,5        | 142                          | 23,3        | 4          | 11,0        |
| Lichtenberg                    | 2.544  | 9,8         | 498                          | 10,0        | 325                                       | 9,3         | 173                          | 11,5        | 1.051                        | 21,9        | 452                          | 25,0        | 427                          | 20,3        | 166                          | 20,1        | 6          | 9,6         |
| Reinickendorf                  | 3.397  | 14,0        | 805                          | 15,5        | 509                                       | 14,9        | 296                          | 16,6        | 1.586                        | 30,0        | 724                          | 36,6        | 640                          | 29,5        | 213                          | 19,7        | 9          | 13,9        |
| <b>Berlin</b>                  | <b>48.223</b>  | <b>14,2</b> | <b>10.627</b>                | <b>16,7</b> | <b>6.441</b>                              | <b>14,6</b> | <b>4.186</b>                 | <b>21,3</b> | <b>24.582</b>                | <b>40,3</b> | <b>11.170</b>                | <b>50,0</b> | <b>9.805</b>                 | <b>39,0</b> | <b>3.417</b>                 | <b>27,1</b> | <b>190</b> | <b>20,9</b> |
| <b>2007</b>                    |  |             |                              |             |   |             |                              |             |                              |             |                              |             |                              |             |                              |             |            |             |
| Mitte                          | 6.749  | 20,5        | 1.406                        | 27,0        | 841                                       | 22,5        | 565                          | 38,3        | 3.875                        | 83,4        | 1.803                        | 109,9       | 1.605                        | 80,0        | 446                          | 47,9        | 21         | 29,7        |
| Friedrichshain-Kreuzberg       | 5.639  | 21,0        | 1.383                        | 40,0        | 895                                       | 34,6        | 488                          | 55,8        | 2.683                        | 98,2        | 1.225                        | 125,5       | 1.136                        | 95,7        | 308                          | 56,9        | 14         | 48,3        |
| Pankow                         | 3.619  | 10,0        | 821                          | 16,1        | 562                                       | 15,2        | 259                          | 18,4        | 1.460                        | 25,7        | 617                          | 31,4        | 599                          | 23,8        | 224                          | 20,4        | 20         | 20,8        |
| Charlottenburg-Wilmersdorf     | 5.839  | 18,4        | 1.268                        | 18,0        | 755                                       | 15,8        | 513                          | 22,8        | 3.521                        | 53,9        | 1.531                        | 65,4        | 1.409                        | 56,0        | 544                          | 35,4        | 37         | 26,1        |
| Spandau                        | 3.601  | 16,1        | 700                          | 15,7        | 430                                       | 14,1        | 270                          | 19,2        | 1.958                        | 40,7        | 832                          | 48,6        | 853                          | 42,4        | 258                          | 25,4        | 15         | 20,1        |
| Steglitz-Zehlendorf            | 3.055  | 10,5        | 606                          | 9,9         | 340                                       | 8,3         | 266                          | 13,0        | 1.740                        | 26,3        | 709                          | 30,1        | 715                          | 27,1        | 293                          | 19,0        | 23         | 24,9        |
| Tempelhof-Schöneberg           | 6.214  | 18,7        | 1.389                        | 20,2        | 849                                       | 17,7        | 540                          | 25,8        | 3.327                        | 52,0        | 1.422                        | 62,0        | 1.390                        | 54,6        | 492                          | 34,8        | 23         | 16,1        |
| Neukölln                       | 6.313  | 20,6        | 1.361                        | 24,4        | 843                                       | 21,8        | 518                          | 30,2        | 3.362                        | 62,8        | 1.569                        | 78,8        | 1.407                        | 63,2        | 370                          | 35,0        | 16         | 20,1        |
| Treptow-Köpenick <sup>3)</sup> | 2.141  | 9,0         | 434                          | 10,7        | 269                                       | 9,4         | 165                          | 13,6        | 907                          | 15,7        | 374                          | 19,0        | 385                          | 14,2        | 134                          | 13,0        | 14         | 22,5        |
| Marzahn-Hellersdorf            | 2.675  | 10,7        | 501                          | 9,2         | 350                                       | 8,4         | 151                          | 12,1        | 1.161                        | 30,9        | 493                          | 34,7        | 496                          | 29,9        | 162                          | 25,2        | 10         | 25,6        |
| Lichtenberg                    | 2.849  | 11,0        | 541                          | 10,9        | 361                                       | 10,3        | 180                          | 12,6        | 1.140                        | 23,1        | 450                          | 25,1        | 498                          | 22,4        | 181                          | 21,0        | 11         | 16,9        |
| Reinickendorf                  | 3.825  | 15,8        | 904                          | 17,8        | 601                                       | 17,8        | 303                          | 17,9        | 1.805                        | 33,0        | 816                          | 40,9        | 745                          | 32,4        | 231                          | 20,9        | 13         | 18,8        |
| <b>Berlin</b>                  | <b>52.519</b>  | <b>15,4</b> | <b>11.314</b>                | <b>17,8</b> | <b>7.096</b>                              | <b>15,9</b> | <b>4.218</b>                 | <b>22,4</b> | <b>26.939</b>                | <b>43,0</b> | <b>11.841</b>                | <b>52,8</b> | <b>11.238</b>                | <b>42,3</b> | <b>3.643</b>                 | <b>28,5</b> | <b>217</b> | <b>22,6</b> |

<sup>1)</sup> Fortgeschriebene Bevölkerung, Bezug auf die entsprechende Altersgruppe.

<sup>2)</sup> Neuberechnung nach Erscheinen des Basisberichtes 2006/2007.

<sup>3)</sup> Die Ende 2007 im Bezirk Treptow-Köpenick begonnene Umstellung auf eine neue Fachsoftware führte zu einer Untererfassung. (Datenquelle: SenIntArbSoz Berlin, PROSOZ / Berechnung: SenGesUmV - I.A.)



Tabelle 2.2.24 b:

Indikatoren 2.22/2.23

Empfängerinnen und Empfänger von Hilfe zum Lebensunterhalt gemäß 3. Kapitel SGB XII außerhalb von Einrichtungen im Alter von 50 und mehr Jahren in Berlin 2006 und 2007 (Stand: 31.12.) nach Altersgruppen und Bezirken

| Jahr / Bezirk                  | Empfängerinnen/Empfänger von Hilfe zum Lebensunterhalt (3. Kapitel) nach SGB XII |                              |              |                                      |                              |            |                              |            |   |            |                              |            |                              |            |                              |             |            |
|--------------------------------|--|------------------------------|--------------|--------------------------------------|------------------------------|------------|------------------------------|------------|---|------------|------------------------------|------------|------------------------------|------------|------------------------------|-------------|------------|
|                                | darunter:  |                              |              |                                      |                              |            |                              |            |   |            |                              |            |                              |            |                              |             |            |
|                                | insgesamt  |                              |              | Personen im Alter von 50 - 64 Jahren |                              |            |                              |            | Personen im Alter von 65 Jahren und älter |            |                              |            |                              |            |                              |             |            |
|                                | abs.   | je 1.000 Einw. <sup>1)</sup> | insgesamt    | abs.                                 | je 1.000 Einw. <sup>1)</sup> | abs.       | je 1.000 Einw. <sup>1)</sup> | abs.       | je 1.000 Einw. <sup>1)</sup>              | abs.       | je 1.000 Einw. <sup>1)</sup> | abs.       | je 1.000 Einw. <sup>1)</sup> | abs.       | je 1.000 Einw. <sup>1)</sup> | 95 u. älter |            |
| <b>2006<sup>2)</sup></b>       |  |                              |              |                                      |                              |            |                              |            |   |            |                              |            |                              |            |                              |             |            |
| Mitte                          | 1.386  | 4,2                          | 506          | 9,7                                  | 272                          | 7,4        | 234                          | 15,4       | 172                                       | 10,4       | 78                           | 4,0        | 27                           | 2,9        | 2                            | 2,8         |            |
| Friedrichshain-Kreuzberg       | 832  | 3,1                          | 298          | 8,6                                  | 166                          | 6,6        | 132                          | 14,3       | 10  | 1,0        | 2                            | 0,2        | 3                            | 0,5        | -                            | -           |            |
| Pankow                         | 824  | 2,3                          | 253          | 5,0                                  | 146                          | 4,1        | 107                          | 7,1        | 43  | 2,2        | 41                           | 1,7        | 18                           | 1,7        | -                            | -           |            |
| Charlottenburg-Wilmersdorf     | 1.263  | 4,0                          | 445          | 6,3                                  | 232                          | 4,8        | 213                          | 9,3        | 206                                       | 9,0        | 144                          | 6,1        | 31                           | 2,0        | 2                            | 1,6         |            |
| Spandau                        | 510  | 2,3                          | 208          | 4,6                                  | 101                          | 3,3        | 107                          | 7,3        | 44  | 0,9        | 21                           | 1,2        | 15                           | 0,8        | 1                            | 1,4         |            |
| Steglitz-Zehlendorf            | 552  | 1,9                          | 203          | 3,3                                  | 112                          | 2,7        | 91                           | 4,3        | 38  | 1,6        | 18                           | 0,7        | 13                           | 0,9        | 1                            | 1,1         |            |
| Tempelhof-Schöneberg           | 1.199  | 3,6                          | 475          | 6,9                                  | 271                          | 5,7        | 204                          | 9,4        | 59  | 0,9        | 30                           | 1,3        | 19                           | 0,8        | 10                           | 0,7         |            |
| Neukölln                       | 1.074  | 3,5                          | 373          | 6,6                                  | 194                          | 5,0        | 179                          | 10,0       | 170                                       | 3,3        | 37                           | 1,7        | 8                            | 0,8        | 1                            | 1,2         |            |
| Treptow-Köpenick               | 310  | 1,3                          | 93           | 2,3                                  | 52                           | 1,9        | 41                           | 3,1        | 23  | 0,4        | 12                           | 0,6        | 9                            | 0,4        | 2                            | 0,2         |            |
| Marzahn-Hellersdorf            | 391  | 1,6                          | 113          | 2,1                                  | 52                           | 1,3        | 61                           | 4,8        | 15  | 1,1        | 8                            | 0,5        | 4                            | 0,7        | -                            | -           |            |
| Lichtenberg                    | 470  | 1,8                          | 141          | 2,8                                  | 78                           | 2,2        | 63                           | 4,2        | 44  | 0,9        | 31                           | 1,7        | 12                           | 0,6        | 1                            | 0,1         |            |
| Reinickendorf                  | 618  | 2,5                          | 232          | 4,5                                  | 128                          | 3,8        | 104                          | 5,8        | 33  | 0,6        | 24                           | 1,2        | 8                            | 0,4        | 1                            | 0,1         |            |
| <b>Berlin</b>                  | <b>9.429</b>   | <b>2,8</b>                   | <b>3.340</b> | <b>5,2</b>                           | <b>1.804</b>                 | <b>4,1</b> | <b>1.536</b>                 | <b>7,8</b> | <b>1.249</b>                              | <b>2,0</b> | <b>726</b>                   | <b>3,3</b> | <b>391</b>                   | <b>1,6</b> | <b>125</b>                   | <b>1,0</b>  | <b>0,8</b> |
| <b>2007</b>                    |  |                              |              |                                      |                              |            |                              |            |   |            |                              |            |                              |            |                              |             |            |
| Mitte                          | 1.225  | 3,7                          | 412          | 7,9                                  | 220                          | 5,9        | 192                          | 13,0       | 270                                       | 5,8        | 88                           | 4,4        | 22                           | 2,4        | 1                            | 1,4         |            |
| Friedrichshain-Kreuzberg       | 882  | 3,3                          | 283          | 8,2                                  | 168                          | 6,5        | 115                          | 13,2       | 42  | 1,5        | 20                           | 2,0        | 15                           | 1,3        | -                            | -           |            |
| Pankow                         | 827  | 2,3                          | 226          | 4,4                                  | 133                          | 3,6        | 93                           | 6,6        | 110                                       | 1,9        | 47                           | 2,4        | 19                           | 1,7        | -                            | -           |            |
| Charlottenburg-Wilmersdorf     | 1.296  | 4,1                          | 423          | 6,0                                  | 243                          | 5,1        | 180                          | 8,0        | 399                                       | 6,1        | 205                          | 8,8        | 157                          | 6,2        | 35                           | 2,3         |            |
| Spandau                        | 445  | 2,0                          | 154          | 3,5                                  | 80                           | 2,6        | 74                           | 5,3        | 30  | 0,6        | 17                           | 1,0        | 6                            | 0,3        | 1                            | 1,3         |            |
| Steglitz-Zehlendorf            | 533  | 1,8                          | 172          | 2,8                                  | 88                           | 2,2        | 84                           | 4,1        | 107                                       | 1,6        | 47                           | 2,0        | 35                           | 1,3        | 25                           | 1,6         |            |
| Tempelhof-Schöneberg           | 982  | 3,0                          | 335          | 4,9                                  | 187                          | 3,9        | 148                          | 7,1        | 70  | 1,1        | 37                           | 1,6        | 20                           | 0,8        | 13                           | 0,9         |            |
| Neukölln                       | 1.227  | 4,0                          | 386          | 6,9                                  | 217                          | 5,6        | 169                          | 9,9        | 258                                       | 4,8        | 170                          | 8,5        | 72                           | 3,2        | 14                           | 1,3         |            |
| Treptow-Köpenick <sup>3)</sup> | 442  | 1,9                          | 111          | 2,7                                  | 60                           | 2,1        | 51                           | 4,2        | 41  | 0,7        | 22                           | 1,1        | 15                           | 0,6        | 3                            | 0,3         |            |
| Marzahn-Hellersdorf            | 404  | 1,6                          | 109          | 2,0                                  | 70                           | 1,7        | 39                           | 3,1        | 24  | 0,6        | 14                           | 1,0        | 5                            | 0,3        | 5                            | 0,8         |            |
| Lichtenberg                    | 559  | 2,2                          | 148          | 3,0                                  | 89                           | 2,5        | 59                           | 4,1        | 62  | 1,3        | 41                           | 2,3        | 18                           | 0,8        | 3                            | 0,3         |            |
| Reinickendorf                  | 667  | 2,8                          | 232          | 4,6                                  | 130                          | 3,8        | 102                          | 6,0        | 47  | 0,9        | 27                           | 1,4        | 15                           | 0,7        | 5                            | 0,5         |            |
| <b>Berlin</b>                  | <b>9.489</b>   | <b>2,8</b>                   | <b>2.991</b> | <b>4,7</b>                           | <b>1.685</b>                 | <b>3,8</b> | <b>1.306</b>                 | <b>6,9</b> | <b>1.460</b>                              | <b>2,3</b> | <b>806</b>                   | <b>3,6</b> | <b>490</b>                   | <b>1,8</b> | <b>157</b>                   | <b>1,2</b>  | <b>0,7</b> |

<sup>1)</sup> Fortgeschriebene Bevölkerung. Bezug auf die entsprechende Altersgruppe.

<sup>2)</sup> Neuberechnung nach Erscheinen des Basisberichtes 2006/2007.

<sup>3)</sup> Die Ende 2007 im Bezirk Treptow-Köpenick begonnene Umstellung auf eine neue Fachsoftware führte zu einer Untererfassung. (Datenquelle: SenIntA+Soz Berlin, PROSOZ / Berechnung: SenGesUmV - IA -)

Tabelle 2.2.24 c:

Indikatoren 2.22/2.23

Empfängerinnen und Empfänger von bedarfsorientierter Grundsicherung im Alter und bei Erwerbsminderung gemäß 4. Kapitel SGB XII außerhalb von Einrichtungen im Alter von 50 und mehr Jahren in Berlin 2006 und 2007 (Stand: 31.12.)  
nach Altersgruppen und Bezirken

| Jahr / Bezirk                  | Empfängerinnen/Empfänger von bedarfsorientierter Grundsicherung im Alter und bei Erwerbsminderung (4. Kapitel) nach SGB XII |             |                              |             |                              |             |                              |  |                              |             |                              |             |                              |             |                              |             |            |             |
|--------------------------------|---|-------------|------------------------------|-------------|------------------------------|-------------|------------------------------|--|------------------------------|-------------|------------------------------|-------------|------------------------------|-------------|------------------------------|-------------|------------|-------------|
|                                | darunter:   |             |                              |             |                              |             |                              |  |                              |             |                              |             |                              |             |                              |             |            |             |
|                                | voll erwerbsgeminderte Personen im Alter von 50 - 64 J.   |             |                              |             |                              |             |                              | Personen im Alter von 65 Jahren und älter (Senioren) |                              |             |                              |             |                              |             |                              |             |            |             |
|                                | insgesamt   |             | 50 - 59 Jahre                |             | 60 - 64 Jahre                |             | insgesamt                    |  | 65 - 69 Jahre                |             | 70 - 79 Jahre                |             | 80 - 94 Jahre                |             | 95 u. älter                  |             |            |             |
| abs.                           | je 1.000 Einw. <sup>1)</sup>  | abs.        | je 1.000 Einw. <sup>1)</sup> | abs.        | je 1.000 Einw. <sup>1)</sup> | abs.        | je 1.000 Einw. <sup>1)</sup> | abs.   | je 1.000 Einw. <sup>1)</sup> | abs.        | je 1.000 Einw. <sup>1)</sup> | abs.        | je 1.000 Einw. <sup>1)</sup> | abs.        | je 1.000 Einw. <sup>1)</sup> |             |            |             |
| 2006 <sup>2)</sup>             |   |             |                              |             |                              |             |                              |  |                              |             |                              |             |                              |             |                              |             |            |             |
| Mitte                          | 4.880   | 14,9        | 822                          | 15,8        | 494                          | 13,4        | 328                          | 21,6   | 3.290                        | 71,7        | 1.542                        | 93,2        | 1.338                        | 69,1        | 395                          | 42,5        | 15         | 21,3        |
| Friedrichshain-Kreuzberg       | 4.321   | 16,3        | 979                          | 28,4        | 613                          | 24,3        | 366                          | 39,6   | 2.441                        | 90,6        | 1.148                        | 119,3       | 996                          | 86,3        | 285                          | 52,0        | 12         | 41,1        |
| Pankow                         | 2.444   | 6,8         | 505                          | 10,0        | 355                          | 10,0        | 150                          | 10,0   | 1.189                        | 21,4        | 505                          | 25,4        | 488                          | 19,5        | 194                          | 18,0        | 22         | 23,7        |
| Charlottenburg-Wilmersdorf     | 3.971   | 12,6        | 732                          | 10,3        | 445                          | 9,3         | 287                          | 12,6   | 2.784                        | 44,0        | 1.200                        | 52,6        | 1.087                        | 45,8        | 471                          | 30,5        | 26         | 20,6        |
| Spandau                        | 2.850   | 12,7        | 478                          | 10,5        | 315                          | 10,3        | 163                          | 11,0   | 1.767                        | 37,6        | 801                          | 47,0        | 720                          | 37,5        | 232                          | 23,1        | 14         | 20,2        |
| Steglitz-Zehlendorf            | 2.298   | 8,0         | 373                          | 6,0         | 209                          | 5,1         | 164                          | 7,7  | 1.519                        | 23,8        | 633                          | 27,5        | 589                          | 23,8        | 281                          | 18,5        | 16         | 18,3        |
| Tempelhof-Schöneberg           | 4.742   | 14,3        | 939                          | 13,6        | 585                          | 12,3        | 354                          | 16,4   | 2.984                        | 48,0        | 1.312                        | 58,1        | 1.207                        | 50,1        | 441                          | 31,1        | 24         | 18,8        |
| Neukölln                       | 4.783   | 15,7        | 880                          | 15,6        | 545                          | 14,1        | 335                          | 18,6   | 2.984                        | 57,2        | 1.390                        | 70,6        | 1.225                        | 57,9        | 350                          | 33,2        | 19         | 23,7        |
| Treptow-Köpenick               | 1.615   | 6,8         | 313                          | 7,6         | 206                          | 7,4         | 107                          | 8,1  | 797                          | 14,2        | 337                          | 16,5        | 316                          | 12,4        | 128                          | 13,0        | 16         | 26,6        |
| Marzahn-Hellersdorf            | 2.037   | 8,2         | 336                          | 6,4         | 242                          | 6,0         | 94                           | 7,4  | 1.018                        | 28,3        | 455                          | 32,8        | 421                          | 27,0        | 138                          | 22,6        | 4          | 11,0        |
| Lichtenberg                    | 2.074   | 8,0         | 357                          | 7,2         | 247                          | 7,1         | 110                          | 7,3  | 1.007                        | 21,0        | 421                          | 23,3        | 415                          | 19,8        | 165                          | 20,0        | 6          | 9,6         |
| Reinickendorf                  | 2.779   | 11,5        | 573                          | 11,0        | 381                          | 11,2        | 192                          | 10,8   | 1.553                        | 29,3        | 700                          | 35,4        | 632                          | 29,1        | 212                          | 19,6        | 9          | 13,9        |
| <b>Berlin</b>                  | <b>38.794</b>   | <b>11,4</b> | <b>7.287</b>                 | <b>11,4</b> | <b>4.637</b>                 | <b>10,5</b> | <b>2.650</b>                 | <b>13,5</b>  | <b>23.333</b>                | <b>38,3</b> | <b>10.444</b>                | <b>46,8</b> | <b>9.414</b>                 | <b>37,4</b> | <b>3.292</b>                 | <b>26,1</b> | <b>183</b> | <b>20,2</b> |
| 2007                           |   |             |                              |             |                              |             |                              |  |                              |             |                              |             |                              |             |                              |             |            |             |
| Mitte                          | 5.524   | 16,8        | 994                          | 19,1        | 621                          | 16,6        | 373                          | 25,3   | 3.605                        | 77,6        | 1.644                        | 100,3       | 1.517                        | 75,6        | 424                          | 45,5        | 20         | 28,2        |
| Friedrichshain-Kreuzberg       | 4.757   | 17,8        | 1.100                        | 31,8        | 727                          | 28,1        | 373                          | 42,7   | 2.641                        | 96,6        | 1.205                        | 123,5       | 1.121                        | 94,5        | 301                          | 55,6        | 14         | 48,3        |
| Pankow                         | 2.792   | 7,7         | 595                          | 11,7        | 429                          | 11,6        | 166                          | 11,8   | 1.350                        | 23,8        | 570                          | 29,0        | 555                          | 22,0        | 205                          | 18,6        | 20         | 20,8        |
| Charlottenburg-Wilmersdorf     | 4.543   | 14,3        | 845                          | 12,0        | 512                          | 10,7        | 333                          | 14,8   | 3.122                        | 47,8        | 1.326                        | 56,7        | 1.252                        | 49,8        | 509                          | 33,1        | 35         | 24,7        |
| Spandau                        | 3.156   | 14,1        | 546                          | 12,2        | 350                          | 11,4        | 196                          | 14,0   | 1.928                        | 40,1        | 815                          | 47,6        | 847                          | 42,1        | 252                          | 24,8        | 14         | 18,8        |
| Steglitz-Zehlendorf            | 2.522   | 8,7         | 434                          | 7,1         | 252                          | 6,2         | 182                          | 8,9  | 1.633                        | 24,6        | 662                          | 28,1        | 680                          | 25,8        | 268                          | 17,4        | 23         | 24,9        |
| Tempelhof-Schöneberg           | 5.232   | 15,8        | 1.054                        | 15,3        | 662                          | 13,8        | 392                          | 18,7   | 3.257                        | 50,9        | 1.385                        | 60,4        | 1.370                        | 53,8        | 479                          | 33,9        | 23         | 16,1        |
| Neukölln                       | 5.086   | 16,6        | 975                          | 17,5        | 626                          | 16,2        | 349                          | 20,4   | 3.104                        | 58,0        | 1.399                        | 70,3        | 1.335                        | 60,0        | 356                          | 33,7        | 14         | 17,6        |
| Treptow-Köpenick <sup>3)</sup> | 1.699   | 7,1         | 323                          | 7,9         | 209                          | 7,3         | 114                          | 9,4  | 866                          | 15,0        | 352                          | 17,9        | 370                          | 13,6        | 131                          | 12,7        | 13         | 20,9        |
| Marzahn-Hellersdorf            | 2.271   | 9,1         | 392                          | 7,2         | 280                          | 6,7         | 112                          | 9,0  | 1.137                        | 30,2        | 479                          | 33,7        | 491                          | 29,6        | 157                          | 24,4        | 10         | 25,6        |
| Lichtenberg                    | 2.290   | 8,9         | 393                          | 7,9         | 272                          | 7,7         | 121                          | 8,5  | 1.078                        | 21,8        | 409                          | 22,9        | 480                          | 21,5        | 178                          | 20,6        | 11         | 16,9        |
| Reinickendorf                  | 3.158   | 13,1        | 672                          | 13,2        | 471                          | 13,9        | 201                          | 11,8   | 1.758                        | 32,2        | 789                          | 39,6        | 730                          | 31,8        | 226                          | 20,5        | 13         | 18,8        |
| <b>Berlin</b>                  | <b>43.030</b>   | <b>12,6</b> | <b>8.323</b>                 | <b>13,1</b> | <b>5.411</b>                 | <b>12,1</b> | <b>2.912</b>                 | <b>15,5</b>  | <b>25.479</b>                | <b>40,6</b> | <b>11.035</b>                | <b>49,2</b> | <b>10.748</b>                | <b>40,5</b> | <b>3.486</b>                 | <b>27,3</b> | <b>210</b> | <b>21,8</b> |

<sup>1)</sup> Fortgeschriebene Bevölkerung. Bezug auf die entsprechende Altersgruppe.

<sup>2)</sup> Neuberechnung nach Erscheinen des Basisberichtes 2006/2007.

<sup>3)</sup> Die Ende 2007 im Bezirk Treptow-Köpenick begonnene Umstellung auf eine neue Fachsoftware führte zu einer Untererfassung.  
(Datenquelle: SenIntArbSoz Berlin, PROSOZ / Berechnung: SenGesUmV - I A -)

**Tabelle 2.2.25:**  
**Empfängerinnen und Empfänger von Regelleistungen nach dem Asylbewerberleistungsgesetz in Berlin 2006 und 2007 (Stand: 31.12.)**  
 nach Geschlecht, Altersgruppen und Bezirken

Indikatoren 2.22/2.23

| Jahr / Bezirk                  | Empfängerinnen/Empfänger |                              |                             |              |   |                         |             |            |            |            |
|--------------------------------|--------------------------|------------------------------|-----------------------------|--------------|---|-------------------------|-------------|------------|------------|------------|
|                                | insgesamt                |                              |                             | davon:       |   |                         |             |            |            |            |
|                                | absolut                  | je 1.000 Einw. <sup>1)</sup> |                             | weibl.       | männl.  | im Alter von ... Jahren |             |            |            |            |
|                                |                          | insgesamt <sup>2)</sup>      | ausländ. Bev. <sup>3)</sup> |              |   | 0 - 6                   | 7 - 17      | 18 - 24    | 25 - 49    | 50 u.ä.    |
|                                |                          |                              | absolut                     |              | je 1.000 Einwohner der Altersgruppe <sup>1)</sup> |                         |             |            |            |            |
| <b>2006</b>                    |                          |                              |                             |              |   |                         |             |            |            |            |
| Mitte                          | 1.940                    | 5,9                          | 20,7                        | 755          | 1.185   | 13,7                    | 18,5        | 8,4        | 5,0        | 1,5        |
| Friedrichshain-Kreuzberg       | 1.392                    | 5,2                          | 23,2                        | 598          | 794   | 16,0                    | 15,4        | 5,9        | 3,9        | 1,5        |
| Pankow                         | 1.127                    | 3,1                          | 43,0                        | 421          | 706   | 7,5                     | 11,0        | 5,2        | 2,6        | 0,6        |
| Charlottenburg-Wilmersdorf     | 875                      | 2,8                          | 15,8                        | 338          | 537   | 8,1                     | 8,2         | 5,6        | 3,1        | 0,5        |
| Spandau                        | 628                      | 2,8                          | 22,4                        | 237          | 391   | 8,3                     | 6,4         | 5,2        | 3,2        | 0,5        |
| Steglitz-Zehlendorf            | 719                      | 2,5                          | 25,6                        | 318          | 401   | 7,2                     | 5,9         | 5,8        | 2,9        | 0,4        |
| Tempelhof-Schöneberg           | 983                      | 3,0                          | 19,0                        | 391          | 592   | 7,0                     | 8,5         | 5,0        | 3,3        | 0,5        |
| Neukölln                       | 739                      | 2,4                          | 10,9                        | 315          | 424   | 6,8                     | 5,5         | 4,4        | 2,2        | 0,5        |
| Treptow-Köpenick               | 1.108                    | 4,7                          | 137,5                       | 462          | 646   | 15,2                    | 10,9        | 5,3        | 4,8        | 0,8        |
| Marzahn-Hellersdorf            | 819                      | 3,3                          | 85,1                        | 315          | 504   | 8,7                     | 9,7         | 9,5        | 3,5        | 0,3        |
| Lichtenberg                    | 775                      | 3,0                          | 35,3                        | 304          | 471   | 9,4                     | 12,0        | 3,2        | 2,9        | 0,5        |
| Reinickendorf                  | 324                      | 1,3                          | 14,8                        | 129          | 195   | 3,3                     | 2,9         | 2,7        | 1,7        | 0,2        |
| <b>Berlin<sup>4)</sup></b>     | <b>13.090</b>            | <b>3,8</b>                   | <b>27,7</b>                 | <b>5.132</b> | <b>7.958</b>                                      | <b>10,1</b>             | <b>10,0</b> | <b>6,9</b> | <b>3,9</b> | <b>0,7</b> |
| <b>2007</b>                    |                          |                              |                             |              |   |                         |             |            |            |            |
| Mitte                          | 1.732                    | 5,3                          | 18,4                        | 677          | 1.055   | 11,5                    | 16,2        | 7,3        | 4,6        | 1,3        |
| Friedrichshain-Kreuzberg       | 1.323                    | 4,9                          | 22,0                        | 581          | 742   | 15,2                    | 15,5        | 4,9        | 3,7        | 1,4        |
| Pankow                         | 917                      | 2,5                          | 33,0                        | 322          | 595   | 5,4                     | 8,3         | 4,7        | 2,1        | 0,6        |
| Charlottenburg-Wilmersdorf     | 686                      | 2,2                          | 12,1                        | 248          | 438   | 5,6                     | 6,1         | 3,9        | 2,7        | 0,4        |
| Spandau                        | 526                      | 2,4                          | 19,3                        | 190          | 336   | 6,4                     | 5,7         | 3,9        | 2,9        | 0,3        |
| Steglitz-Zehlendorf            | 633                      | 2,2                          | 21,9                        | 263          | 370   | 5,9                     | 5,2         | 4,2        | 2,7        | 0,4        |
| Tempelhof-Schöneberg           | 838                      | 2,5                          | 16,0                        | 315          | 523   | 5,5                     | 6,7         | 4,5        | 3,0        | 0,5        |
| Neukölln                       | 831                      | 2,7                          | 12,1                        | 334          | 497   | 6,3                     | 7,5         | 4,2        | 2,5        | 0,6        |
| Treptow-Köpenick <sup>5)</sup> | 947                      | 4,0                          | 118,8                       | 399          | 548   | 13,2                    | 10,5        | 4,7        | 4,0        | 0,7        |
| Marzahn-Hellersdorf            | 692                      | 2,8                          | 69,6                        | 263          | 429   | 6,7                     | 8,4         | 8,6        | 2,9        | 0,3        |
| Lichtenberg                    | 652                      | 2,5                          | 31,1                        | 238          | 414   | 6,3                     | 12,1        | 2,9        | 2,3        | 0,4        |
| Reinickendorf                  | 332                      | 1,4                          | 14,9                        | 134          | 198   | 3,8                     | 3,3         | 2,5        | 1,7        | 0,2        |
| <b>Berlin<sup>4)</sup></b>     | <b>11.824</b>            | <b>3,5</b>                   | <b>24,8</b>                 | <b>4.551</b> | <b>7.273</b>                                      | <b>8,6</b>              | <b>9,1</b>  | <b>6,2</b> | <b>3,6</b> | <b>0,7</b> |

<sup>1)</sup> Fortgeschriebene Bevölkerung.

<sup>2)</sup> Bezug auf die Gesamtbevölkerung.

<sup>3)</sup> Bezug auf die ausländische Bevölkerung.

<sup>4)</sup> Einschließlich Empfänger/innen, die von der Zentralen Leistungsstelle und der Zentralen Aufnahmeeinrichtung für Asylbewerber betreut werden.

<sup>5)</sup> Die Ende 2007 im Bezirk Treptow-Köpenick begonnene Umstellung auf eine neue Fachsoftware führte zu einer Untererfassung. (Datenquelle: SenIntArbSoz Berlin, PROSOZ / Berechnung: SenGesUmV - I A -)

**Tabelle 2.2.26:**  
**Empfängerhaushalte von Wohngeld in Berlin 2005 - 2007 (Stand: 31.12.)**  
**nach Bezirken**

|                       |
|-----------------------|
| <b>Indikator 2.24</b> |
|-----------------------|

| Bezirk                     | Empfängerhaushalte von Wohngeld |              |  |               |              |  |               |              |  |
|----------------------------|---------------------------------|--------------|--|---------------|--------------|--|---------------|--------------|--|
|                            | absolut                         | in %         | je 1.000 Privat-haus-halte <sup>1)</sup> | absolut       | in %         | je 1.000 Privat-haus-halte <sup>1)</sup> | absolut       | in %         | je 1.000 Privat-haus-halte <sup>2)</sup> |
|                            | 2005                            |              |  | 2006          |              |  | 2007          |              |  |
| Mitte                      | 4.479                           | 10,3         | 23,8                                     | 3.382         | 10,0         | 18,0                                     | 2.505         | 10,0         | 13,3                                     |
| Friedrichshain-Kreuzberg   | 4.597                           | 10,6         | 28,3                                     | 3.656         | 10,8         | 21,3                                     | 2.847         | 11,4         | 16,6                                     |
| Pankow                     | 5.534                           | 12,7         | 25,6                                     | 4.341         | 12,8         | 19,7                                     | 3.147         | 12,6         | 14,3                                     |
| Charlottenburg-Wilmersdorf | 2.777                           | 6,4          | 14,6                                     | 2.069         | 6,1          | 10,5                                     | 1.394         | 5,6          | 7,1                                      |
| Spandau                    | 2.358                           | 5,4          | 19,6                                     | 1.985         | 5,9          | 16,6                                     | 1.623         | 6,5          | 13,6                                     |
| Steglitz-Zehlendorf        | 1.923                           | 4,4          | 12,0                                     | 1.440         | 4,3          | 9,1                                      | 798           | 3,2          | 5,0                                      |
| Tempelhof-Schöneberg       | 3.216                           | 7,4          | 17,6                                     | 2.390         | 7,1          | 12,7                                     | 1.653         | 6,6          | 8,7                                      |
| Neukölln                   | 4.142                           | 9,5          | 25,4                                     | 3.324         | 9,8          | 20,2                                     | 2.365         | 9,5          | 14,4                                     |
| Treptow-Köpenick           | 3.628                           | 8,4          | 28,6                                     | 2.791         | 8,3          | 21,2                                     | 2.050         | 8,2          | 15,6                                     |
| Marzahn-Hellersdorf        | 3.931                           | 9,1          | 31,1                                     | 3.118         | 9,2          | 24,0                                     | 2.458         | 9,9          | 18,9                                     |
| Lichtenberg                | 4.338                           | 10,0         | 31,4                                     | 3.484         | 10,3         | 25,5                                     | 2.690         | 10,8         | 19,7                                     |
| Reinickendorf              | 2.499                           | 5,8          | 20,3                                     | 1.822         | 5,4          | 14,6                                     | 1.404         | 5,6          | 11,3                                     |
| <b>Berlin</b>              | <b>43.422</b>                   | <b>100,0</b> | <b>22,9</b>                              | <b>33.802</b> | <b>100,0</b> | <b>17,5</b>                              | <b>24.934</b> | <b>100,0</b> | <b>12,9</b>                              |

<sup>1)</sup> Privathaushalte: Ergebnisse des Mikrozensus des jeweiligen Jahres.

<sup>2)</sup> Privathaushalte: Ergebnisse des Mikrozensus 2006.

(Datenquelle: AfS Berlin-Brandenburg / Berechnung: SenGesUmV - I A -)

### 3. Gesundheitszustand der Bevölkerung

#### 3.1. Ausgewählte Schwerpunkte

##### 3.1.1 Gesundheitliche Beeinträchtigungen und Krankheiten bei älteren Menschen in Berlin

Die Datenlage für die Berichterstattung zum Morbiditätsgeschehen bei älteren Menschen ist nach wie vor als unzureichend anzusehen. Dies ist insbesondere bezüglich einer bevölkerungsbezogenen Darstellung der mit zunehmendem Alter auftretenden Multimorbidität, d. h. gleichzeitiges Vorhandensein chronisch werdender oder primär chronischer Krankheiten, der Fall.

Datenlage zur Gesundheitslage älterer Menschen defizitär

Mit dem sich hierzulande vollziehenden *demografischen Wandel* (vgl. auch Kapitel 2) gewinnt die Frage nach der physischen und seelischen Gesundheit älterer Menschen immer mehr individuelle und gesellschaftliche Bedeutung. Obwohl mit dem Alter gesundheitliche Probleme und damit verbundene Einschränkungen zunehmen, ist „Alter“ keinesfalls mit Krankheit gleichzusetzen. Um jedoch ein selbständiges, selbstverantwortliches und persönlich sinnerfülltes Leben bis ins hohe Alter führen zu können, sind die dafür notwendigen Rahmenbedingungen und Determinanten von Bedeutung. So können beispielsweise die individuelle Lebensführung, eine adäquate medizinische und soziale Betreuung, Prävention und Rehabilitation den Gesundheitszustand, die Lebensqualität und das Wohlbefinden stark beeinflussen.

Die gesundheitliche Lage der älteren Generationen ist wesentlich besser als das in der breiten Bevölkerung vermutet wird. Bis zum 80. Lebensjahr sind heutzutage die Menschen weitaus leistungsfähiger, aktiver und selbstbestimmter als früher.

Wenn von alten oder älteren Menschen die Rede ist, werden im Alltag, in der Politik und in der Wissenschaft, vor allem aber in den Medien verschiedene Definitionen benutzt. Nachfolgende Angaben beziehen sich im Wesentlichen auf wissenschaftliche Empfehlungen (u. a. der Weltgesundheitsorganisation), nach der

- 50- bis unter 60-Jährige als „junge Alte“,
- 60- bis unter 70-Jährige als „ältere Menschen“,
- 70- bis unter 80-Jährige als „alte Menschen“,
- 80- bis unter 95-Jährige als „hochbetagte Menschen“ und
- über 95-Jährige als „langlebige Menschen“ gelten.

Die in einigen Indikatoren vorgenommenen *Abweichungen bei der Deskription nach Altersgruppen* ergeben sich aus

- der jeweiligen *Datenverfügbarkeit* (z. B. waren Vergleiche mit anderen Bundesländern und Deutschland nur für die Altersgruppe 65 Jahre und älter möglich),
- der unterschiedlichen *Häufigkeitsverteilung* bei den Fallzahlen (z. B. bei Infektionskrankheiten) sowie
- der *Relevanz* gesundheitlicher Einschränkungen bzw. bestimmter Krankheiten/Krankheitsgruppen im Lebenslauf (z. B. tritt Pflegebedürftigkeit erst messbar ab dem 80sten Lebensjahr auf und typische Alterskrankheiten, wie Schlaganfall und Altersdiabetes, sind für die stationäre Behandlungsmorbidität erst ab dem 60sten Lebensjahr feststellbar).

In der textlichen Darstellung wird auf Besonderheiten des Morbiditätsgeschehens bei älteren Menschen eingegangen, während die Tabellen zum Themenfeld sehr systematisch die Ausprägungen für

alle Altersgruppen enthalten (überwiegend in 5er Altersschritten). Der Tabellenteil enthält neben der routinemäßigen Darstellung der Indikatoren entsprechend dem von der Arbeitsgemeinschaft Oberster Landesgesundheitsbehörden (AOLG) beschlossenen Indikatorensatz der Länder auch eine Sonderauswertung zur stationären Morbidität älterer Berlinerinnen und Berliner mit Zeitvergleichen und regionaler Zuordnung.

Die nachfolgende Analyse beinhaltet Informationen zur subjektiven, ambulanten und stationären Morbidität, zu medizinischen Rehabilitationsmaßnahmen, Rentenzugängen wegen verminderter Erwerbsfähigkeit, Schwerbehinderung, Pflegebedürftigkeit sowie zu ausgewählten Krankheiten, wie meldepflichtigen Infektionskrankheiten, bösartigen Neubildungen, Unfällen und Verletzungen. Für die derzeit verfügbaren Daten zur Mortalität wird auf den Basisbericht 2006/2007 verwiesen.

Die Ausführungen zu den *ausgewählten morbiditätsbezogenen Indikatoren* erheben keinen Vollständigkeitsanspruch - insbesondere zur ambulanten Morbidität der Berlinerinnen und Berliner ist die Datenlage unzureichend -, sie liefern jedoch wichtige Informationen zur Beurteilung und Bewertung des Gesundheitszustandes der in Berlin lebenden älteren Bevölkerung.

### 3.1.1.1 Allgemeine Morbidität

#### *Subjektive Morbidität*

Die subjektive Gesundheitseinschätzung kann als Prädiktor für Morbidität und Mortalität angesehen werden. Sie wird von einer Reihe von Faktoren determiniert. Wie zahlreiche Untersuchungen belegen, haben *sozioökonomische Ungleichheiten* im mittleren und älteren Lebensalter einen starken Einfluss auf die subjektive Wahrnehmung der Gesundheit und auf objektive Indikatoren der gesundheitlichen Lage. So steht die soziale Lage in engem Kontext mit dem Bildungsniveau, dem Berufsstatus (vor und nach Eintritt in das Rentenalter) und dem Einkommen, was sich unmittelbar auf die Gesundheit (auch auf Gesundheitsverhalten und die Inanspruchnahme von Gesundheitsleistungen) niederschlägt. Personen, die aus sozial schwächeren Schichten kommen, leiden häufiger an Krankheiten wie z. B. ischämischen Herzkrankheiten, Schlaganfällen und Bluthochdruck. Häufiger findet sich bei ihnen auch Übergewicht bis hin zur Fettsucht. Aber auch psychische Erkrankungen, allen voran Depressionen, werden in der sogenannten sozialen Unterschicht häufiger beobachtet. Höher ist zudem der Anteil derer, die über chronische Schmerzen und andere gesundheitsbedingte Einschränkungen im Alltagsleben klagen. Insgesamt gesehen wird der allgemeine Gesundheitszustand schlechter beurteilt als der von besser gestellten Vergleichsgruppen<sup>1, 2, 3</sup>.

Angaben zum Morbiditätsgeschehen und zur gesundheitlichen Versorgungssituation lassen sich aus den Struktur- und Prozessdaten der amtlichen Statistiken ableiten. Persönliche Angaben zum Gesundheitsstatus, Gesundheitsverhalten und der Inanspruchnahme von Gesundheitsleistungen ergänzen diese Angaben und leisten einen wichtigen Beitrag zur Beurteilung der gesundheitlichen und sozialen Lage der Bevölkerung.

Über zwei Drittel der älteren Menschen schätzen ihren Gesundheitszustand als sehr gut und gut ein

Die *Selbsteinschätzung des eigenen Gesundheitszustandes* kann als ein Indikator für die objektive Gesundheit gewertet werden. Wenn Personen ihren Gesundheitszustand schlecht bewerten, steht das meist in hoher Übereinstimmung mit messbaren Parametern (z. B. Inzidenz und Prävalenz von Krankheiten). Befragungen zum Gesundheitszustand beantworten ältere Menschen meist mit relativ hohen Zufriedenheitswerten. Den Auswertungen der telefonischen Gesundheitssurveys des RKI 2003 bis 2006 zu Fragen des Gesundheitszustandes befragten Personen (14.918 Frauen, 13.951 Männer) zufolge schätzten mehr als zwei Drittel der befragten

<sup>1</sup> Lampert, T; Ziese, T. (2005): Armut, soziale Ungleichheit und Gesundheit. Bonn, BMGS.

<sup>2</sup> Gärtner, K.(2001): *Lebensstile und ihr Einfluss auf Gesundheit und Lebenserwartung. Der Lebenserwartungssurvey des Bundesinstituts für Bevölkerungsforschung. Materialien zur Bevölkerungswissenschaft, Heft 102a.* Wiesbaden, BiB.

<sup>3</sup> Bundesministerium für Arbeit und Soziales (2008): *Lebenslagen in Deutschland - Dritter Armuts- und Reichtumsbericht der Bundesregierung.* 16. Wahlperiode, Bundestags-Drucksache 16/9915.

50- bis unter 65-Jährigen (Frauen: 64,9 %, Männer: 66,8 %) ihren Gesundheitszustand als sehr gut und gut ein. Bei den über 65-Jährigen betrug der Anteil bei den Frauen immerhin noch 48,2 % und bei den Männern 55,3 % (vgl. auch Tabelle 3.2.15, Basisbericht 2006/2007). Diese positiven Aussagen werden zum Teil damit erklärt, dass gewisse Leistungsminderungen und gesundheitliche Probleme als „normal“ und altersgerecht erlebt werden. Außerdem ist zu beachten, dass die subjektive Gesundheitseinschätzung bei älteren Menschen häufig in engem Kontext mit deren aktuellen Aktivitäten, Stimmungslagen und der allgemeinen Lebensqualität steht. Als schlecht bewerteten 9,8 % und als sehr schlecht 2,6 % der über 65-jährigen befragten Frauen ihren derzeitigen Gesundheitszustand. Bei den Männern lagen die Anteile derjenigen, die ihren Gesundheitszustand als „schlecht“ (8,3 %) bzw. als „sehr schlecht“ (1,9 %) einschätzten, wiederum unter denen der Frauen.

Gefragt nach gesundheitlichen Beeinträchtigungen gaben bei den 50- bis unter 65-Jährigen 61,6 % der Frauen und 64,1 % der Männer an, gar nicht eingeschränkt zu sein. Bei den über 65-Jährigen lag der

Anteil bei den Frauen immerhin noch bei 48,2 % und bei den Männern betrug er 51,6 % (vgl. Tabelle 3.2.15 a, Basisbericht 2006/2007). Demgegenüber stand ein hoher Prozentsatz von Angaben zu häufig bestehenden Krankheiten und pathologischen Befunden, die wiederum Aussagen zur Prävalenz von gesundheitsrelevanten Indikatoren wie etwa Bluthochdruck, zu hohe Cholesterinwerte und Diabetes mellitus zulassen. Nach den vorliegenden Daten hatte beispielsweise weit mehr als jede dritte 50- bis unter 65-jährige Person in Deutschland erhöhten Blutdruck, bei den über 65-Jährigen war bereits über die Hälfte der Altersgruppe betroffen. Bezogen auf erhöhte Blutfettwerte lag der Anteil ähnlich hoch (vgl. Abbildung 3.1). Die genannten Krankheitsbefunde und Gesundheitsrisiken sind nicht selten mit dem individuellen Gesundheitsverhalten verbunden und eng an die bestehenden sozioökonomischen Rahmenbedingungen gekoppelt. Bezogen auf die in Abbildung 3.1 aufgeführten Krankheiten und Befunde sind adipöse und körperlich inaktive Menschen besonders stark gefährdet (zur körperlichen Bewegung vgl. Schwerpunkt 4.1.2 in diesem Bericht).

**Abbildung 3.1:**  
**Häufig genannte Krankheiten und Befunde in Deutschland 2003 - 2006**  
**nach Geschlecht und ausgewählten Altersgruppen**  
**- in % der Befragten**

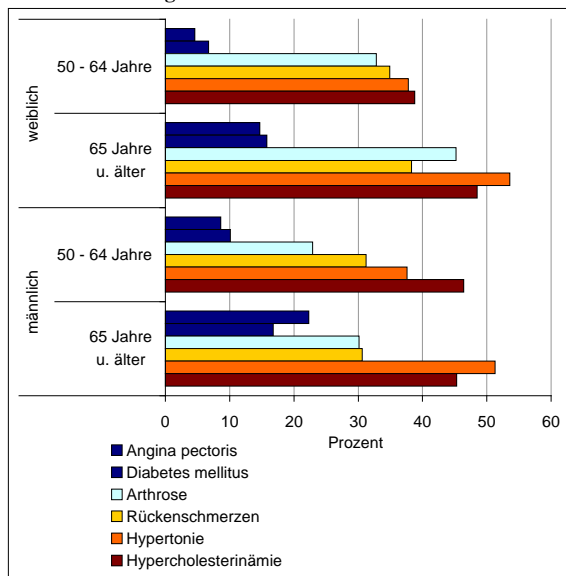

(Datenquelle: RKI, Telefonische Gesundheitssurveys 2003 - 2006 /  
Berechnung und Darstellung: SenGesUmV - I A -)

### Ambulante Morbidität

Hinsichtlich der Deskription und Beurteilung der ambulanten Morbidität im Erwachsenenalter, insbesondere aber über die Inanspruchnahme ambulanter ärztlicher Konsultationen durch ältere Menschen, ist die verfügbare *Datenlage in der Bundesrepublik Deutschland nach wie vor als äußerst defizitär* zu bezeichnen. Spärliche Angaben existieren mehr oder weniger nur zur gesundheitlichen Versorgung im ambulanten Bereich, die auch nur über die Altersstruktur der die Versorgung gewährleistenden Personen Aufschluss geben. Altersgruppenspezifische diagnosebezogene Daten der behandelten Patienten und Patientinnen stehen, abgesehen von den unter 15-Jährigen, für Auswertungen des Behandlungsprofils überhaupt nicht zur Verfügung. Bezogen auf Erwachsene erlauben aber auch die spärlichen Auswertungen der kassenärztlichen Daten kaum Aussagen zum tatsächlichen ambulanten Morbiditätsgeschehen, da es sich um reine Abrechnungsdaten (inklusive Mehrfachnennungen) handelt (vgl. Tabellen 3.2.1 bis 3.2.5).

Insgesamt gesehen nehmen hierzulande über 90 % aller Bundesbürger mindestens einmal im Jahr einen *ambulanten Arztbesuch* (ohne Zahnarzt) in Anspruch. Nach neuesten Angaben der Berliner Kassenärztlichen Vereinigung<sup>4</sup> gaben im Rahmen einer Versichertenbefragung 65 % der befragten gesetzlich versicherten 18- bis unter 80-jährigen Personen aus Berlin an, drei bis zehnmal pro Jahr ihren Hausarzt zu konsultieren. 16 % der Versicherten gaben zudem an, häufiger als zehnmal im Jahr einen Facharzt aufzusuchen.

Multimorbidität ist Hauptfaktor für ambulante Inanspruchnahme von Gesundheitsleistungen im Alter

Die ambulante Inanspruchnahme von ärztlichen Versorgungsleistungen wird von zahlreichen Einflussfaktoren wie z. B. Morbidität, Alter, Geschlecht, Familienstand, Region (Stadt/Land), kontaktierte Fachgebiete, Inanspruchnahme von Vorsorgeuntersuchungen, sozialer und Versichertenstatus etc. determiniert. Multimorbidität ist im Alter einer der Haupteinflussfaktoren für eine ambulante Inanspruchnahme von Gesundheitsleistungen.

Erkrankungen im höheren Erwachsenenalter sind selten akut. Sieht man einmal von Unfällen und Verletzungen ab (vgl. auch Abschnitt 3.1.1.2), handelt es sich dann meist um *chronische Krankheiten*, die zum einen Folgeerscheinungen des Alters sind, zum anderen aber auch auf ein langjähriges Einwirken von prädisponierenden Risikofaktoren zurückgeführt werden müssen. Chronifizierte Krankheiten im Alter wie z. B. Hypertonie, Herzinsuffizienz, ischämische Herzkrankheiten, Altersdiabetes, Atherosklerose, Fettstoffwechselstörungen, Bronchialleiden, Rheuma/Arthrose und Dementia senilis, um die wichtigsten zu nennen, bedürfen einer stetigen Therapie und führen auch die Liste der *häufigsten Behandlungsanlässe in den allgemeinärztlichen, hausärztlich-internistischen und fachärztlich internistischen Praxen* an (vgl. Tabelle 3.2.1, 3.2.1 a, 3.2.1 b). Demzufolge ist es nicht verwunderlich, dass über 50 % aller *verordneten Arzneimittel* zu Lasten von chronischen Erkrankungen gehen, die hauptsächlich im höheren Erwachsenenalter auftreten. Und meist leiden die erkrankten Personen dann auch noch an mehreren Krankheiten, so dass sie gleichzeitig mehrere Medikamente verordnet bekommen<sup>5</sup>.

Ab dem 50. Lebensjahr bis um das 80. Lebensjahr herum steigt das Maß der verordneten Medikamentenmenge (um etwa ein Drittel je nächst höhere Altersgruppe) stark an. 75- bis unter 85-Jährige erhalten die mit Abstand höchsten Tagesdosen (DDD: Arzneimittelmenge, siehe Erläuterungen) (vgl. Abbildung 3.2).

Alte Menschen bekommen bis zu zehnmal so viele *Arzneimittelverordnungen* wie jüngere. Obwohl die versicherten über 60-jährigen Personen nur etwa 26 % der Gesamtversicherten stellen, bekommen sie rund 55 % aller verschriebenen Medikamente verordnet. An erster Stelle aller verordneten Medikamente stehen bei alten Menschen erwartungsgemäß Arzneimittel, die bei Erkrankungen des Herz-Kreislaufsystems, bei Diabetes mellitus, rheumatischen Erkrankungen und gegen Schmerzen Anwendung finden. Bundesweit stellten die dafür eingesetzten Arzneimittel (z. B. Antihypertonika, Betarezeptorenblocker, Antidiabetika, Analgetika) in den letzten drei Jahren bei den über 50-jährigen GKV-Versicherten rund 55 % aller zu Lasten der GKV verordneten Tagesdosen. Während Analgetika, Antirheumatika und bei den über

Abbildung 3.2:  
Verordnete Arzneimittel nach Roter Liste in Deutschland 2006 nach Altersgruppen  
- definierte Tagesdosen (DDD) je GKV-Versicherten

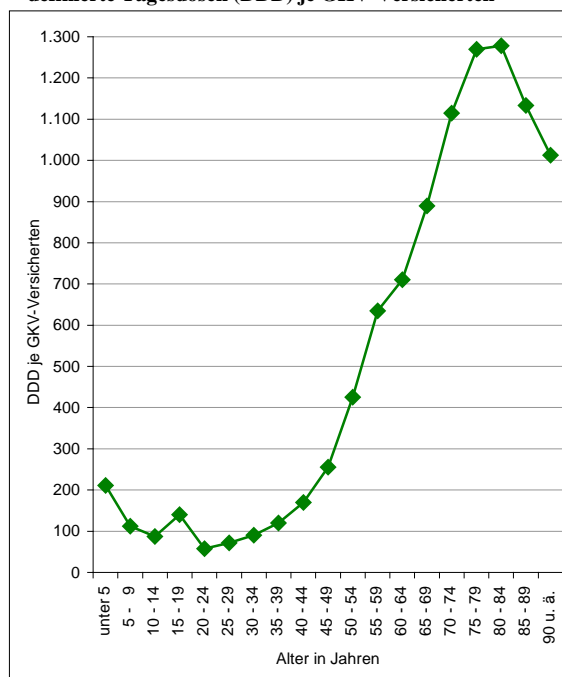

(Datenquelle: StBA, GKV-Arzneimittelindex (www.gbe-bund.de) / Darstellung: SenGesUmV - I A -)

<sup>4</sup> Kassenärztliche Vereinigung Berlin (2008): Berliner Ergebnisse der 2. KBV-Versichertenbefragung Mai/Juni 2008. [http://www.kvberlin.de/40presse/20konferenz/pk080828\\_befragung/pk080828\\_befragung\\_presentation.pdf](http://www.kvberlin.de/40presse/20konferenz/pk080828_befragung/pk080828_befragung_presentation.pdf)

<sup>5</sup> Bundesministerium für Gesundheit (2006): Gesund altern - Prävention und Gesundheitsförderung im höheren Alter.



80-Jährigen auch Antidiabetika weniger verschrieben wurden, stieg die Menge der verordneten Mittel gegen Bluthochdruck seit 2000 um etwa zwei Drittel an. Den stärksten Zuwachs, um immerhin das Zweieinhalbfache, verzeichneten jedoch Statine (Lipidsenker), die bei Hyperlipidaemien eingesetzt werden (vgl. Tabelle 3.1).

Tabelle 3.1:

**Ausgewählte häufig verordnete Arzneimittel nach Roter Liste in Deutschland 2000 - 2006 nach ausgewählten Altersgruppen - definierte Tagesdosen (DDD) je GKV-Versicherten**

| Arzneimittelart /<br>Alter in Jahren                    | Zu Lasten der GKV verordnete Tagesdosen (DDD) |         |         |         |         |         |         | 2006 zu 2000<br>in % |
|---|---|---------|---------|---------|---------|---------|---------|----------------------|
|   | 2000  | 2001    | 2002    | 2003    | 2004    | 2005    | 2006    |                      |
| <b>Analgetika/Antirheumatika</b>                        |   |         |         |         |         |         |         |                      |
| 50 - 54   | 23,6  | 24,5    | 28,3    | 27,7    | 24,5    | 24,4    | 23,0    | -2,5                 |
| 60 - 64   | 33,6  | 35,0    | 38,8    | 38,5    | 32,5    | 32,7    | 33,4    | -0,6                 |
| 70 - 74   | 48,1  | 50,0    | 55,2    | 54,8    | 46,3    | 48,4    | 46,2    | -4,0                 |
| 80 - 84   | 69,3  | 68,5    | 74,7    | 71,7    | 57,8    | 57,9    | 58,8    | -15,2                |
| 90 u. ä.  | 74,3  | 80,5    | 87,0    | 81,8    | 76,7    | 66,5    | 62,7    | -15,6                |
| <b>Antidiabetika</b>                                    |   |         |         |         |         |         |         |                      |
| 50 - 54   | 16,9  | 19,3    | 22,7    | 25,4    | 29,7    | 33,4    | 29,6    | 75,1                 |
| 60 - 64   | 36,4  | 40,0    | 41,4    | 45,0    | 39,8    | 41,8    | 46,4    | 27,5                 |
| 70 - 74   | 54,7  | 61,7    | 65,7    | 72,4    | 66,6    | 72,7    | 75,1    | 37,3                 |
| 80 - 84   | 64,2  | 66,3    | 68,0    | 68,5    | 58,2    | 59,5    | 62,6    | -2,5                 |
| 90 u. ä.  | 39,0  | 44,4    | 42,4    | 43,1    | 36,7    | 28,6    | 35,0    | -10,3                |
| <b>Antihypertonika</b>                                  |   |         |         |         |         |         |         |                      |
| 50 - 54   | 34,9  | 37,1    | 41,3    | 46,6    | 48,2    | 53,2    | 54,5    | 56,2                 |
| 60 - 64   | 66,2  | 72,3    | 74,3    | 85,2    | 82,6    | 92,2    | 101,4   | 53,2                 |
| 70 - 74   | 92,1  | 103,3   | 110,4   | 128,6   | 127,1   | 153,0   | 162,3   | 76,2                 |
| 80 - 84   | 101,5   | 104,6   | 112,5   | 125,0   | 122,5   | 146,0   | 163,2   | 60,8                 |
| 90 u. ä.  | 60,8  | 69,9    | 69,3    | 77,3    | 77,6    | 83,6    | 101,4   | 66,8                 |
| <b>Betarezeptorenblocker/Ca-Antagonisten/ACE-Hemmer</b> |   |         |         |         |         |         |         |                      |
| 50 - 54   | 44,8  | 50,4    | 62,6    | 70,1    | 68,2    | 74,3    | 74,7    | 66,7                 |
| 60 - 64   | 84,7  | 96,2    | 109,0   | 123,2   | 115,2   | 126,4   | 138,2   | 63,2                 |
| 70 - 74   | 129,4   | 149,7   | 170,7   | 192,3   | 185,2   | 213,7   | 224,5   | 73,5                 |
| 80 - 84   | 151,3   | 170,0   | 193,3   | 211,7   | 202,3   | 223,3   | 243,1   | 60,7                 |
| 90 u. ä.  | 111,6   | 130,1   | 135,9   | 151,7   | 147,3   | 144,5   | 165,8   | 48,6                 |
| <b>Diuretika</b>  |   |         |         |         |         |         |         |                      |
| 50 - 54   | 14,4  | 15,7    | 18,6    | 19,7    | 18,2    | 17,7    | 16,5    | 14,6                 |
| 60 - 64   | 31,6  | 34,0    | 35,6    | 39,4    | 35,5    | 35,9    | 36,9    | 16,8                 |
| 70 - 74   | 65,7  | 70,7    | 74,3    | 82,2    | 76,6    | 84,1    | 81,3    | 23,7                 |
| 80 - 84   | 121,8   | 117,0   | 131,7   | 136,9   | 125,1   | 130,3   | 132,4   | 8,7                  |
| 90 u. ä.  | 161,9   | 166,7   | 173,3   | 176,3   | 147,7   | 137,5   | 142,0   | -12,3                |
| <b>Lipidsenker</b>                                      |   |         |         |         |         |         |         |                      |
| 50 - 54   | 14,7  | 17,4    | 20,8    | 23,5    | 27,2    | 29,2    | 30,6    | 108,2                |
| 60 - 64   | 31,9  | 38,4    | 41,3    | 48,5    | 51,5    | 53,1    | 60,2    | 88,7                 |
| 70 - 74   | 39,4  | 47,3    | 53,7    | 63,2    | 69,4    | 80,3    | 91,1    | 131,2                |
| 80 - 84   | 22,1  | 29,0    | 34,2    | 40,7    | 45,4    | 55,5    | 68,8    | 211,3                |
| 90 u. ä.  | 4,4   | 5,8     | 5,6     | 8,2     | 15,0    | 13,8    | 20,4    | 363,6                |
| <b>Psychopharmaka</b>                                   |   |         |         |         |         |         |         |                      |
| 50 - 54   | 21,2  | 22,0    | 24,1    | 25,4    | 24,4    | 26,3    | 26,4    | 24,5                 |
| 60 - 64   | 21,9  | 22,8    | 23,2    | 23,9    | 22,6    | 24,6    | 25,7    | 17,4                 |
| 70 - 74   | 26,4  | 28,0    | 28,0    | 28,4    | 27,3    | 31,5    | 30,3    | 14,8                 |
| 80 - 84   | 37,0  | 38,0    | 39,8    | 39,4    | 37,3    | 41,9    | 42,6    | 15,1                 |
| 90 u. ä.  | 40,4  | 45,8    | 42,9    | 43,9    | 47,4    | 46,8    | 47,2    | 16,8                 |
| <b>Schilddrüsentherapeutika</b>                         |   |         |         |         |         |         |         |                      |
| 50 - 54   | 31,6  | 30,3    | 32,5    | 34,1    | 28,0    | 29,1    | 28,4    | -10,1                |
| 60 - 64   | 27,2  | 29,0    | 29,7    | 33,4    | 29,1    | 33,1    | 35,0    | 28,7                 |
| 70 - 74   | 26,2  | 27,8    | 29,4    | 32,3    | 29,8    | 36,1    | 35,7    | 36,3                 |
| 80 - 84   | 23,0  | 24,5    | 25,7    | 27,5    | 25,9    | 31,0    | 31,8    | 38,3                 |
| 90 u. ä.  | 14,6  | 15,0    | 15,2    | 17,3    | 20,4    | 19,5    | 23,2    | 58,9                 |
| <b>Gesamtmarkt GKV-Rezepte mit Fertigarzneimitteln</b>  |   |         |         |         |         |         |         |                      |
| 50 - 54   | 421,2   | 422,5   | 468,5   | 478,8   | 412,4   | 430,8   | 424,9   | 0,9                  |
| 60 - 64   | 649,6   | 686,5   | 711,3   | 753,0   | 626,7   | 666,7   | 710,7   | 9,4                  |
| 70 - 74   | 954,6   | 1.025,2 | 1.076,6 | 1.144,5 | 971,7   | 1.096,5 | 1.114,7 | 16,8                 |
| 80 - 84   | 1.266,9                                       | 1.284,1 | 1.355,5 | 1.384,7 | 1.119,8 | 1.220,5 | 1.278,4 | 0,9                  |
| 90 u. ä.  | 1.203,1                                       | 1.283,1 | 1.271,6 | 1.289,2 | 1.017,8 | 948,9   | 1.012,8 | -15,8                |

(Datenquelle: StBA. GKV-Arzneimittelindex ([www.gbe-bund.de](http://www.gbe-bund.de)) / Berechnung: SenGesSozV - I A -)

## Stationäre Morbidität

Daten zur stationären Behandlung der Bevölkerung in den Krankenhäusern der Bundesrepublik Deutschland werden im Rahmen der Verordnung über die Bundesstatistik für Krankenhäuser (Krankenhausstatistik-Verordnung, KHStatV Teil II: Diagnosen) erfasst und jährlich ausgewertet. Laut Erhebungsprogramm besteht gemäß § 6 der KHStatV in Verbindung mit § 15 BStatG seit 1993 für die Träger der Krankenhäuser eine jährliche Auskunftspflicht. Seit 2004 wird die Hauptdiagnose gemäß den Deutschen Kodierrichtlinien angegeben. Kodiert wird entsprechend der Internationalen Statistischen Klassifikation der Krankheiten und verwandter Gesundheitsprobleme, 10. Revision - German Modification - in der jeweils aktuellen Version. Bei der Krankenhausdiagnosestatistik handelt es sich um eine Totalerhebung (Fallstatistik), die alle im Laufe eines Jahres *aus dem Krankenhaus entlassenen vollstationären Behandlungsfälle* (einschließlich der im Krankenhaus Verstorbenen) einschließt. Die Daten der Berliner Krankenhäuser verfügen über eine annehmbare Qualität und sind somit, wenn auch mit Einschränkungen, für die epidemiologische Nutzung geeignet.

Für die Sicherstellung der stationären Betreuung im Erwachsenenalter standen im Jahr 2006 in den 88 Berliner Krankenhäusern (Allgemein- und sonstige Krankenhäuser) 18.795 Betten zu Verfügung. Bezug nehmend auf die spezielle Versorgung von älteren Patientinnen und Patienten wurden in der Fachabteilung Klinische Geriatrie, einer Subfachabteilung der Inneren Medizin, 1.089 Betten aufgestellt (vgl. auch Schwerpunkt 6.1.7 in diesem Bericht). In der Abteilung für Klinische Geriatrie wurden im Jahr 2006 immerhin 18.256 Behandlungsfälle aus Berlin, davon waren 17.354 älter als 65 Jahre, gezählt. Das waren etwa 8 % aller in der Fachabteilung für Innere Medizin stationär behandelten Personen (vgl. auch Abschnitt 6.1.7 - Geriatrie Versorgung im Krankenhaus).

Nachfolgende Ausführungen beziehen sich im Wesentlichen auf in Berliner Krankenhäusern vollstationär behandelte Frauen und Männer, die ihren Wohnsitz in Berlin haben (zu den Erhebungsmerkmalen und Differenzen, z. B. Missings, siehe Erläuterungen).

**Krankenhausthäufigkeit der über 65-Jährigen in Berlin auf Bundesniveau**

Im Jahr 2006 wurden in den Berliner Krankenhäusern 598.541 vollstationäre Behandlungsfälle (einschließlich Sterbefälle, 329.629 weiblichen, 268.908 männlichen Geschlechts) aus Berlin gezählt. Die Hälfte der Patienten (insgesamt 299.609, weiblich: 168.037, männlich: 131.572) hatte das 60. Lebensjahr überschritten. Im Rentenalter (65 Jahre und älter) waren 42 % der in Berlin behandelten Patienten, wobei der Anteil bei den Frauen mit 44 % deutlich über dem der Männer lag (39 %). Im Bundesvergleich lag die stationäre

**Abbildung 3.3:**  
Aus dem Krankenhaus entlassene vollstationäre Behandlungsfälle (einschließl. Sterbefälle / Alter: 65 Jahre u. älter) in Deutschland 2001 - 2006 (jeweils drei Jahre zusammengefasst) nach Bundesländern (Wohnortprinzip) - je 100.000 der über 65-Jährigen

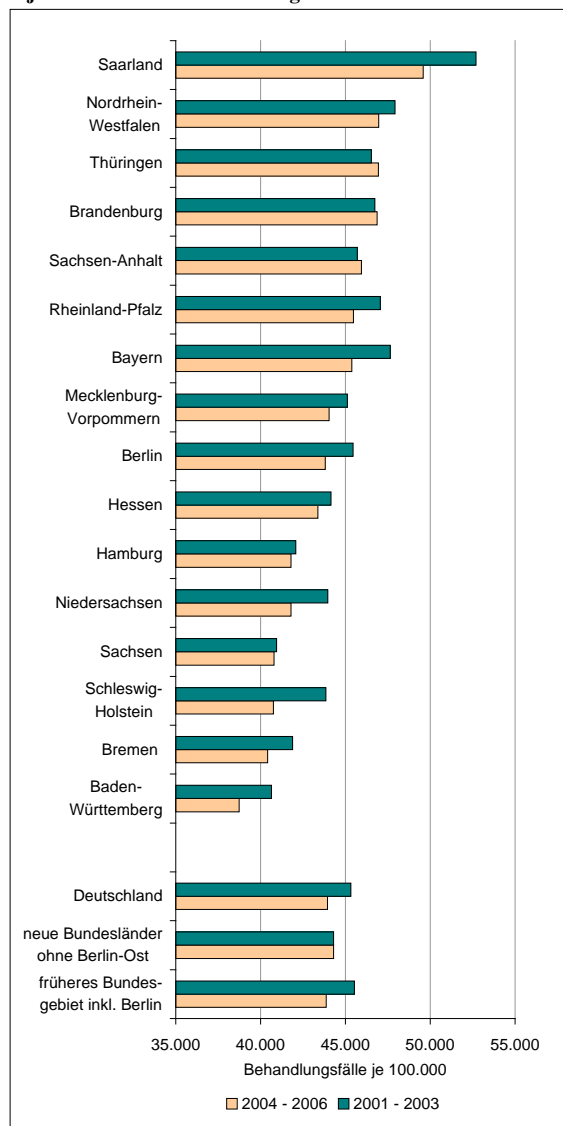

(Datenquelle: StBA, Destatis - Gesundheitsberichterstattung des Bundes / Berechnung und Darstellung: SenGesUmV - I A -)

Morbiditätsrate der über 65-jährigen Berlinerinnen und Berliner mit 43.814 je 100.000 in den letzten Jahren (2004/2006) im Mittelfeld. Am häufigsten befanden sich über 65-Jährige aus dem Saarland (49.584 je 100.000 über 65-Jährige), gefolgt von Nordrhein-Westfalen (46.961) und Thüringen (46.948) in vollstationärer Behandlung. Am seltensten nahmen über 65-Jährige aus Baden-Württemberg (38.741 je 100.000), Bremen (40.424) und aus Schleswig-Holstein (40.759) einen stationären Krankenhausaufenthalt in Anspruch. Bis auf Sachsen lagen alle neuen Bundesländer über dem Bundesniveau (43.950 Fälle je 100.000). Während in den in alten Bundesländern, aber auch in Berlin, die Krankenhaushäufigkeit weiter zurückging, war das in den neuen Bundesländern nicht der Fall (vgl. Abbildung 3.3).

Männer befinden sich, bezogen auf die Bevölkerung (je 100.000), häufiger als Frauen in stationärer Behandlung. Das ist, bis auf Frauen im fertilen Alter und dann erst wieder bei über 95-jährigen, in allen anderen Altersgruppen der Fall. 50- bis unter 60-jährige Berliner Männer hatten in der Zeit von 2004 bis 2006 (zusammengefasst) eine gegenüber gleichaltrigen Frauen um etwa 13 % höher liegende Krankenhausinanspruchnahme. Bei den 60- bis unter 80-jährigen lag diese ein Viertel und bei 80- bis unter 95-jährigen Männern immerhin noch 10 % über den entsprechenden Raten der Frauen (vgl. Abbildung 3.4).

Männer befinden sich häufiger als Frauen in stationärer Therapie - starker Anstieg bei den über 60-Jährigen

**Abbildung 3.4:**

**Aus dem Krankenhaus entlassene vollstationäre Behandlungsfälle (einschließlich Sterbefälle) in Berlin (nur Berliner) 2004 - 2006 (zusammengefasst) nach Geschlecht und Altersgruppen - je 100.000 der Altersgruppe**

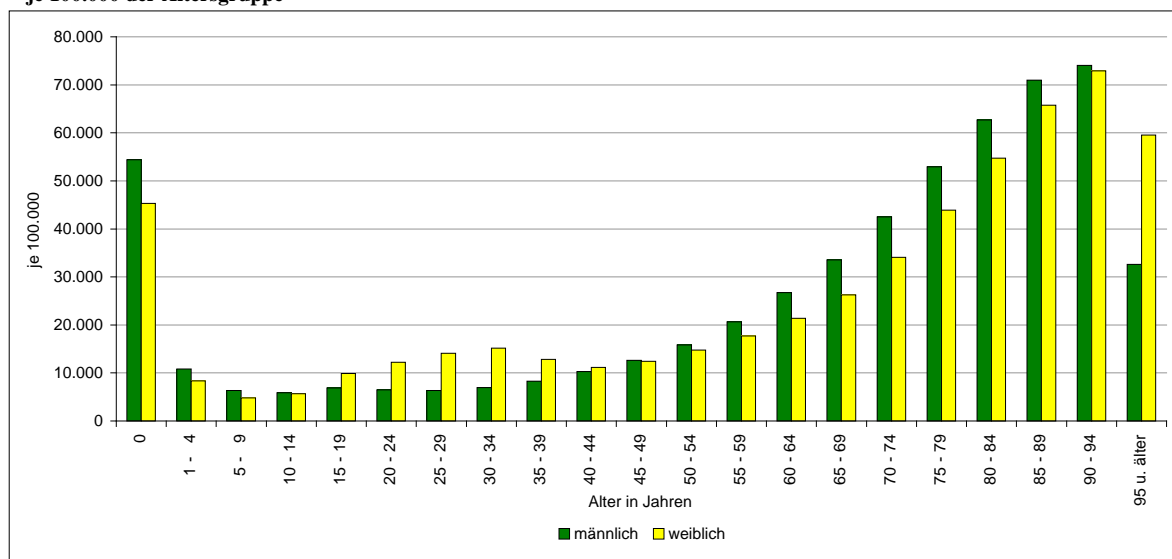

(Datenquelle: AfS Berlin-Brandenburg, KHStatV-Teil II / Berechnung und Darstellung: SenGesUmV - I A -)

Während die absolute Zahl der Behandlungsfälle im Beobachtungszeitraum von 1994 bis 2006 bei den unter 60-jährigen Berlinerinnen um 16,4 % (1994: 193.350 / 2006: 161.588) und bei den unter 60-jährigen Berlinern um 16,6 % (1994: 164.585 / 2006: 137.334) zurückging, nahm sie bei den über 60-Jährigen kontinuierlich zu. Dabei fiel der Anstieg bei Frauen mit 21,9 % (1994: 137.808 / 2006: 168.037 Fälle) gegenüber Männern (1994: 78.139 / 2006: 131.572), bei denen die Fallzahl um mehr als zwei Drittel (68,4 %) zunahm, schwächer aus. Der in der über 60-jährigen Bevölkerung zu beobachtende starke Anstieg vollstationärer Behandlungen war in der Zeit von 1994 bis 2000 am intensivsten. Danach kam es bei den Frauen zu keinen nennenswerten Veränderungen mehr, bei den über 60-jährigen Männern stiegen die Behandlungsfälle aber um weitere 15,9 % an (vgl. Abbildung 3.5).

Unter Nichtberücksichtigung des Geschlechts wurde bei altersgruppenspezifischer Betrachtung der höchste Anstieg der Krankenhaushäufigkeit bei den 70- bis unter 80-Jährigen festgestellt. Mit 101.993

Fällen, das waren immerhin 17 % aller Behandlungsfälle bzw. jeder Dritte aller über 60-jährigen Krankenhauspatientinnen und -patienten, wurde im Jahr 2006 die bis dahin höchste Fallzahl registriert. Und auch bei den über 95-Jährigen - Zahlen liegen für diese Altersgruppe erst seit dem Auswertungsjahr 2001 vor - wurden in den letzten Jahren steigende Krankenhausaufnahmen beobachtet. In der Zeit von 2001 (3.645 Fälle) bis 2006 (4.659 Fälle) kam es zu einem Anstieg um immerhin 28 %.

Bezogen auf je 100.000 der entsprechenden Altersgruppe ist das Risiko eines vollstationären Krankenhausaufenthaltes in den letzten Jahren eher gesunken. Während die stationären Morbiditätsraten bis zum Jahr 2000, bezogen auf die verfügbaren Altersgruppen, noch im Ansteigen begriffen waren, kam es danach zu einem Rückgang der Behandlungsmorbidität. Das traf, bis auf die 60- bis unter 70-Jährigen, deren Krankenhaushäufigkeit auf dem Niveau von 2001 lag, auf alle anderen in die Auswertung gekommenen Altersgruppen zu (vgl. Abbildung 3.6).

**Abbildung 3.5:**  
Aus dem Krankenhaus entlassene vollstationäre Behandlungsfälle (einschließlich Sterbefälle) in Berlin (nur Berliner) 1994 - 2006 nach Geschlecht und Altersgruppen - Fälle absolut

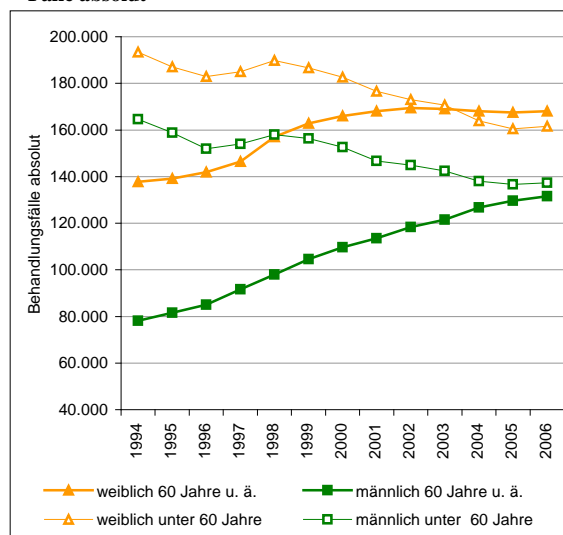

(Datenquelle: AfS Berlin-Brandenburg, KHStatV-Teil II / Berechnung und Darstellung: SenGesUmV - I A -)

**Abbildung 3.6:**  
Aus dem Krankenhaus entlassene vollstationäre Behandlungsfälle (einschließlich Sterbefälle) in Berlin (nur Berliner) 1995 - 2006 nach ausgewählten Altersgruppen - Fälle absolut und je 100.000 der jeweiligen Altersgruppe

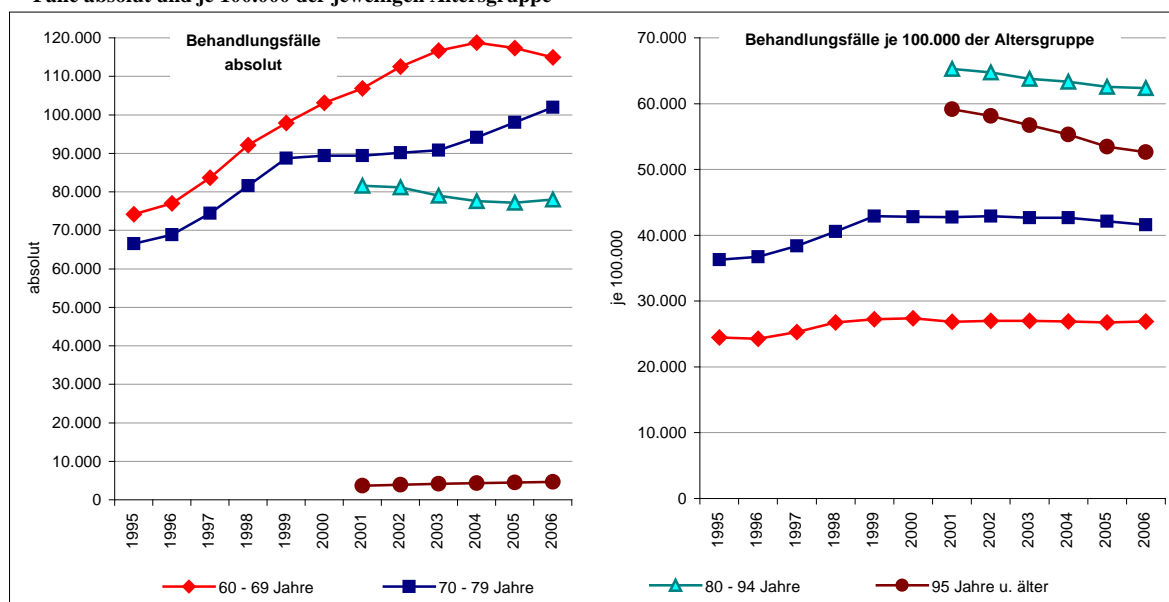

(Datenquelle: AfS Berlin-Brandenburg, KHStatV-Teil II / Berechnung und Darstellung: SenGesUmV - I A -)

Verweildauer geht weiter zurück, Liegedauer der über 60-Jährigen bei Frauen länger als bei Männern

Mit dem Wegfall der rund 6.000 „berlinspezifischen“ Chronikerbetten im Jahr 1996 (vgl. auch Schwerpunkt 6.1.7 in diesem Bericht) kam es zu einer drastischen Reduzierung der durchschnittlichen Krankenhausverweildauer. Insgesamt gesehen ging diese in der Zeit von 1995 bis 2000, bezogen auf alle Altersgruppen, um fast sieben Tage zurück. Bei den über 60-Jährigen

betrug der Rückgang fast zwei Wochen. Seit 2001 ging die Krankenhausverweildauer dann insgesamt um weitere anderthalb Tage zurück und erreichte in Berlin mit 8,5 Tagen den bis dahin niedrigsten Stand. Obwohl die Verweildauer in den letzten Jahren innerhalb der betrachteten Altersgruppen bei den über 60-jährigen stärker zurückging als bei den unter 60-jährigen im Krankenhaus Behandelten, müssen ältere Patientinnen und Patienten gegenüber jüngeren erheblich längere Liegedauern in Kauf nehmen. Mit einer durchschnittlichen Liegezeit von 10,0 Tagen mussten z. B. über 60-Jährige im Jahr 2006 im Durchschnitt gesehen knapp drei Tage länger in stationärer Behandlung bleiben als vollstationär behandelte unter 60-Jährige. Bezogen auf das Geschlecht konnte zudem festgestellt werden, dass unter 60-jährige Berlinerinnen kürzer (2006: 6,5 Tage) als unter 60-jährige Berliner im Krankenhaus verweilten (2006: 7,2 Tage). Bei den über 60-Jährigen lag die durchschnittliche Liegedauer der Frauen (2006: 10,5 / Männer: 9,3 Tage) dann aber in allen betrachteten Altersgruppen über der der Männer (vgl. Tabelle 3.2.27).

Für die vollstationäre Behandlung von über 60-jährigen Berlinerinnen und Berlinern wurden im Jahr 2006 täglich etwa 8.200 Krankenhausbetten, 4.850 für Frauen und 3.350 für Männer, benötigt. Das heißt, dass im Jahr 2006 täglich fast zwei Drittel aller Betten mit Patientinnen und Patienten belegt waren, die das 60. Lebensjahr bereits überschritten hatten. Allein für die stationäre Behandlung von 70- bis unter 95-jährigen Berlinerinnen und Berlinern wurden knapp 40 % der Bettenkapazität (immerhin 5.320 pro Tag) benötigt. Während die Zahl der durchschnittlich mit 60- bis unter 70-jährigen Patientinnen und Patienten belegten Krankenhausbetten in den letzten Jahren noch weiter reduziert werden konnte, war das in den höheren Altersgruppen nicht mehr der Fall (vgl. Abbildung 3.7).

Zwei Drittel aller Krankenhausbetten werden täglich für die Behandlung von über 60-Jährigen benötigt

**Abbildung 3.7:** Durchschnittliche Verweildauer (in Tagen) und durchschnittlich belegte Betten je Tag von aus dem Krankenhaus entlassenen vollstationären Behandlungsfällen (einschließlich Sterbefällen) in Berlin (nur Berliner) 1995 - 2006 nach ausgewählten Altersgruppen

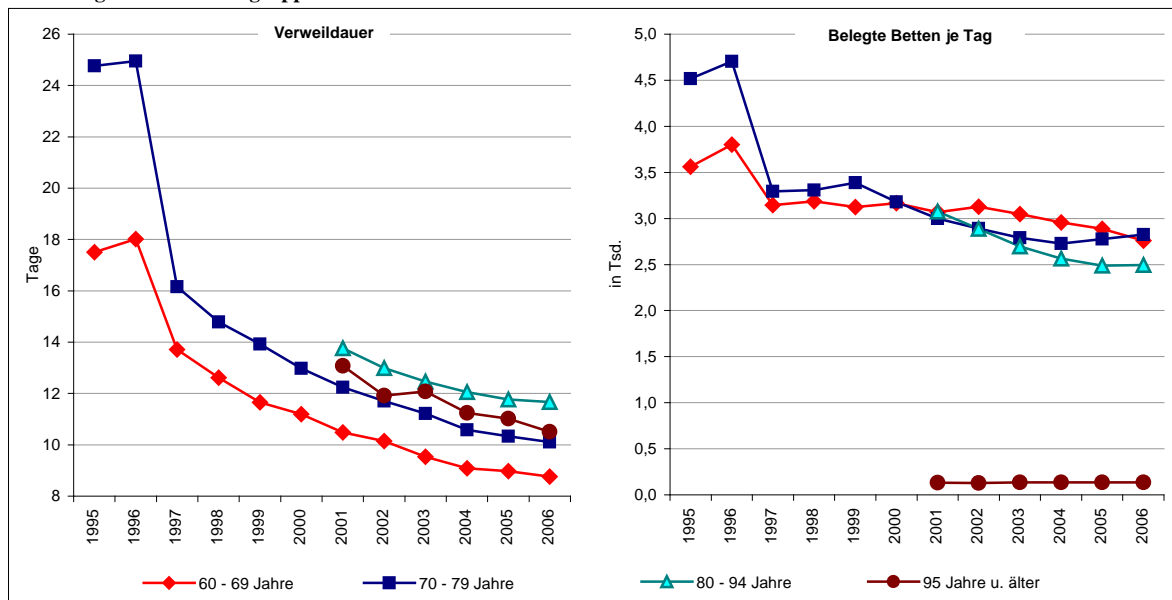

(Datenquelle: AfS Berlin-Brandenburg, KHStatV-Teil II / Berechnung und Darstellung: SenGesUmV - I A -)

Innerhalb der Berliner Bezirke gibt es seit Auswertungsbeginn der Diagnosestatistik bezüglich der Häufigkeitsverteilung immer noch Unterschiede in der Inanspruchnahme von Krankenhausaufenthalten. Bezogen auf bestimmte Altersgruppen ist auch 18 Jahre nach der Wiedervereinigung der Stadt eine unterschiedliche Krankenhausaufnahme zu beobachten. So befanden sich beispielsweise Säuglinge und Kinder aus den

Über 60-Jährige aus ehemals Berlin-Ost seltener in vollstationärer Therapie als aus ehemals Berlin-West

ehemaligen Bezirken von Berlin-Ost deutlich häufiger als Gleichaltrige aus ehemals Berlin-West in stationärer Behandlung. Die Raten differierten zum Teil um ein Mehrfaches. Während sich die stationären Morbiditätsraten in den mittleren Altersgruppen, nicht zuletzt bedingt durch die Einführung der fallbezogenen Zuordnung und Abrechnung der Krankenhausleistungen nach dem Fallpauschalensystem (sogenannte DRGs / Diagnosis Related Groups) mehr oder weniger angeglichen haben, traf das auf die höheren Altersgruppen noch nicht zu. Anders als bei den Kindern befanden sich in den letzten Jahren ältere Personen aus den ehemaligen westlichen Bezirken Berlins im Durchschnitt häufiger als ältere Frauen und Männer aus ehemals Berlin-Ost in stationärer Behandlung. Bezogen auf definierte Altersgruppen hatten 60- bis unter 70-Jährige aus den östlichen Bezirken in den Jahren 2004 bis 2006 um 6 % niedriger liegende Raten. Bei den 70- bis unter 80-Jährigen lagen diese um etwa 4 % und bei über 80-Jährigen noch knapp 3 % darunter. In den Bezirken Friedrichshain-Kreuzberg und Mitte (nach der Berliner Bezirksreform aus ehemals „West-“ und „Ostbezirken“ fusionierte Bezirke) lagen die Werte (beide Bezirke zusammen) durchweg über dem Berliner Niveau.

Bezogen auf alle über 60-Jährigen nahmen Patientinnen und Patienten aus Spandau (40.262 je 100.000), gefolgt von Personen aus Pankow (39.143) und Mitte (38.665), am häufigsten einen stationären Krankenhausaufenthalt in Anspruch. Demgegenüber verzeichneten Personen aus Lichtenberg (32.640 je 100.000), Marzahn-Hellersdorf (32.880) und Treptow-Köpenick (35.212) die niedrigsten Behandlungsraten (vgl. Tabelle 3.2.26 b). Die in Abbildung 3.8 dargestellten bezirksspezifischen stationären Morbiditätsraten beziehen sich auf ausgewählte Altersgruppen nach dem 60. Lebensjahr.

Nach wie vor sind Krankheiten des Kreislaufsystems, gefolgt von bösartigen Neubildungen bei den über 60-Jährigen der häufigste Grund einer Krankenhausbearbeitung. Bei den Berlinerinnen war in den letzten Jahren bei mehr als jeder fünften Patientin (22,4 %) eine Herz-Kreislauferkrankung der Grund für eine Krankenhauseinweisung. Bei mehr als jeder neunten Patientin war eine bösartige Neubildung der Grund für einen Krankenhausaufenthalt. Bei den Männern lag der Anteil

**Abbildung 3.8:**  
Aus dem Krankenhaus entlassene vollstationäre Behandlungsfälle (einschließlich Sterbefälle) in Berlin (nur Berliner) 2004 - 2006 (zusammengefasst) nach ausgewählten Altersgruppen und Bezirken  
- je 100.000 der Altersgruppe

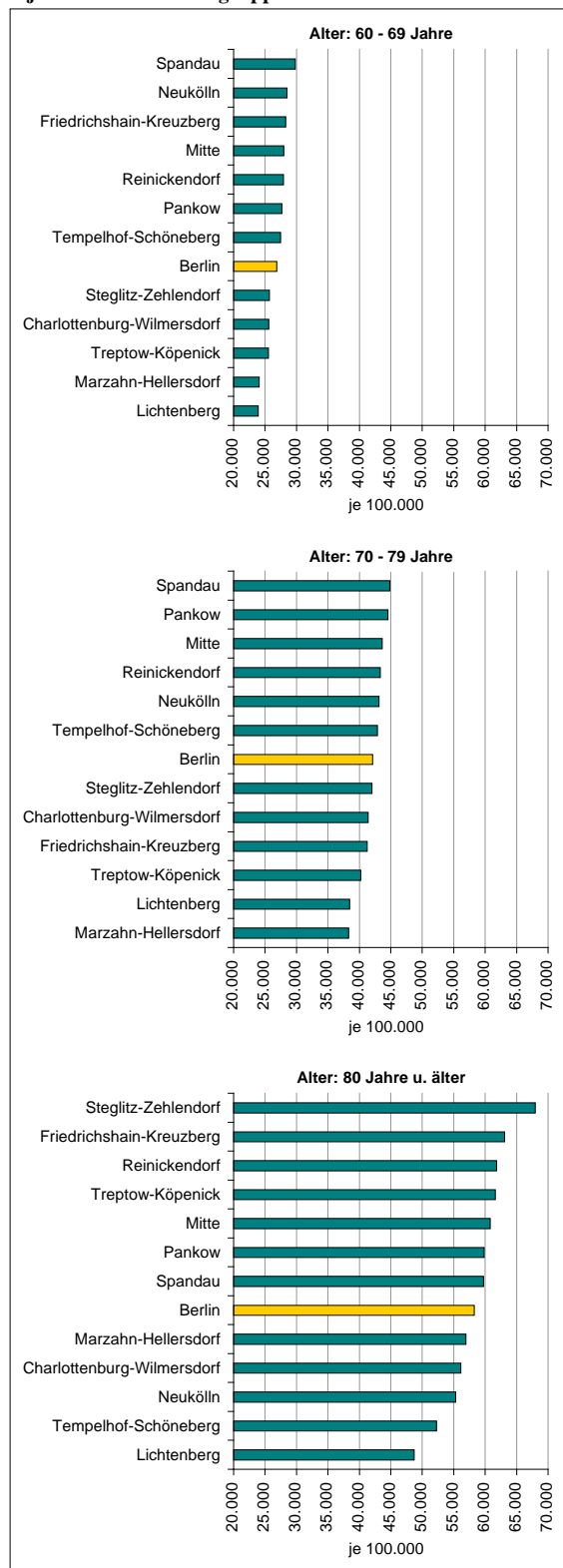

(Datenquelle: AfS Berlin-Brandenburg, KHStatV-Teil II / Berechnung und Darstellung: SenGesUmV - I A -)

**Abbildung 3.9:**  
**Aus dem Krankenhaus entlassene vollstationäre Behandlungsfälle (einschl. Sterbefälle, Alter: 60 Jahre u. älter) in Berlin (nur Berliner) 2004 - 2006 (zus.gefasst) nach Geschlecht und ausgewählten Hauptdiagnosegruppen - Anteil (in %)**

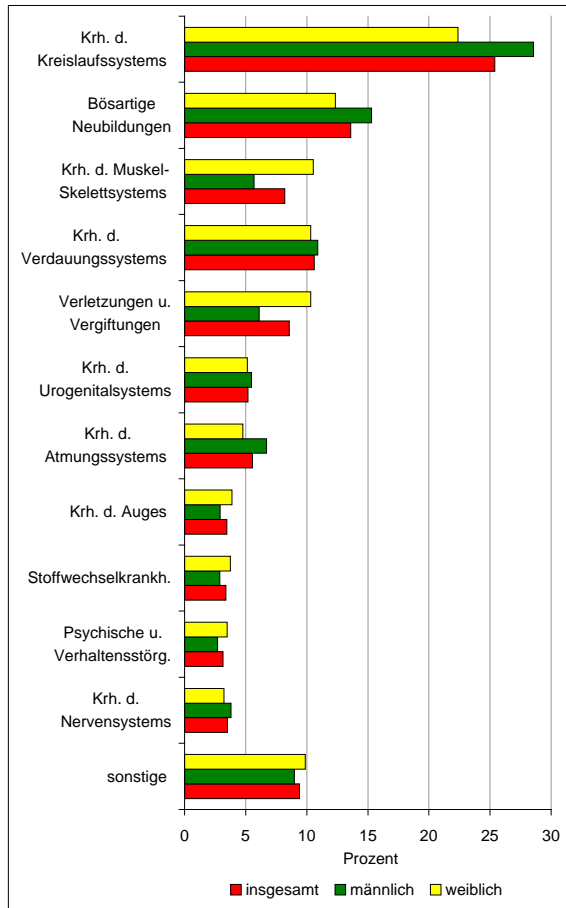

(Datenquelle: AfS Berlin-Brandenburg, KHStatV-Teil II / Berechnung und Darstellung: SenGesUmV - I A -)

**Abbildung 3.10:**  
**Die zehn häufigsten Behandlungsdiagnosen der aus dem Krankenhaus entlassenen vollstationären Behandlungsfälle (einschl. Sterbefälle, Alter: 60 Jahre u. älter) in Berlin (nur Berliner) 2004 - 2006 (zus.gefasst) nach Geschlecht - Anteil in %**

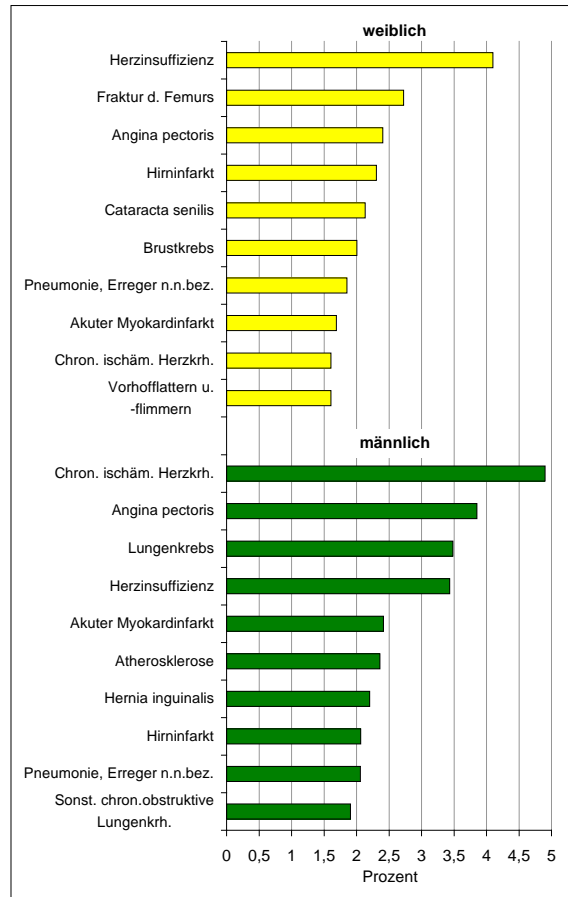

(Datenquelle: AfS Berlin-Brandenburg, KHStatV-Teil II / Berechnung und Darstellung: SenGesUmV - I A -)

derjenigen, die wegen Krankheiten des Kreislaufsystems stationär behandelt werden mussten, mit 28,5 % deutlich über dem der Frauen. Höher war auch der Anteil derjenigen, die sich wegen bösartiger Neubildungen in stationärer Therapie befanden (15,3 %). Versus lag der Anteil der Frauen, die sich wegen Krankheiten des Muskel-Skelettsystems im Krankenhaus befanden - mit 10,5 % auf dem dritten Platz der Rangfolge der Krankheitshauptgruppen - höher als bei den Männern (5,7 %) (vgl. Abbildung 3.9).

Mit zunehmendem Alter wird das *Behandlungsspektrum* in den meisten Fällen von den *sogenannten Alterskrankheiten* bestimmt. Darunter werden Krankheiten verstanden, die im Alter erstmals auftreten oder in ihrer Häufigkeitsverteilung eng an das höhere Lebensalter geknüpft sind und deren Ursachen in physiologischen Abbauvorgängen des Organismus begründet sind. Während bei 60- bis unter 70-jährigen Frauen das Behandlungsspektrum noch von Diagnosen wie Brustkrebs, Lungenkrebs und Gallensteine dominiert wird, stehen bei den 70- bis unter 80-jährigen Frauen bereits typische Alterskrankheiten wie Altersstar und Hirninfrakte im Vordergrund. Allen voran jedoch die Herzinsuffizienz. Im Jahr 2006 waren allein pro Tag durchschnittlich 230 Krankenhausbetten mit über 60-jährigen Berlinerinnen belegt, die wegen Herzinsuffizienz im Krankenhaus behandelt werden mussten. Aber auch für die Behandlung von Frakturen des Femurs, am häufigsten handelt es sich hier um Oberschenkelhalsbrüche, wurden

Frauen (60 J. u. älter) am häufigsten wegen Herzinsuffizienz und Oberschenkelhalsbruch im Krankenhaus

täglich 222 Betten benötigt. Oberschenkelhalsbrüche, bei alten Frauen hauptsächlich durch Stürze im häuslichen Milieu (oder jeweiligen Unterbringungsformen) verursacht, sind zudem immer noch mit einer langen Krankenhausverweildauer von derzeit fast drei Wochen verbunden. Bezogen auf alle über 60-jährigen Berliner Krankenhauspatientinnen befanden sich in der Zeit von 2004 bis 2006 die meisten wegen einer Herzinsuffizienz (insgesamt 20.646 Fälle) in stationärer Behandlung. Oberschenkelhalsbrüche (13.713 Fälle) waren dann der zweithäufigste und Angina pectoris (Herzenge, 12.106 Fälle) der dritthäufigste Behandlungsgrund.

Über 60-jährige Männer am häufigsten wegen Durchblutungsstörungen des Herzens in stationärer Therapie

Bei den über 60-jährigen Berliner Männern stand die Behandlung der chronischen ischämischen Herzkrankheit im Vordergrund. Insgesamt wurden in der Zeit von 2004 bis 2006 19.017 über 60-jährige Männer wegen chronischer Durchblutungsstörungen des Herzens in einem Berliner Krankenhaus behandelt. Den zweiten Platz des Behandlungsspektrums nach Einzeldiagnosen nahm die Behandlung einer Angina pectoris (insgesamt 14.941 Fälle) ein, gefolgt von Lungenkrebs (13.521 Fälle). Anders als bei den Frauen standen Herzinsuffizienzfälle erst bei den über 80-jährigen an erster Stelle nach Einzeldiagnosen (vgl. Abbildung 3.10).

### **Medizinische Rehabilitationsmaßnahmen**

Sozialmedizinisch ist die medizinische Rehabilitation von der früher sogenannten beruflichen Rehabilitation zu unterscheiden (heute: Leistungen zur Teilhabe am Arbeitsleben). In der Bundesrepublik Deutschland werden *Maßnahmen der medizinischen Rehabilitation und sonstige Leistungen zur Teilhabe* von der medizinischen Akutbehandlung unterschieden. Die Leistungen zur medizinischen Rehabilitation, dazu gehören auch die Anschlussheilbehandlungen, werden hauptsächlich im SGB IX § 26 geregelt. Leistungen zur medizinischen Rehabilitation kommen immer dann in Betracht, wenn eine Rehabilitationsbedürftigkeit - die Erwerbsfähigkeit muss entweder erheblich gefährdet oder gemindert sein - und eine Rehabilitationsfähigkeit feststeht. Des Weiteren muss eine positive Rehabilitationsprognose für den Patienten oder die Patientin in Aussicht gestellt werden.

Medizinische Rehabilitationsmaßnahmen weiterhin rückläufig

Nachfolgende Ausführungen zur Inanspruchnahme von medizinischen Rehabilitationsmaßnahmen und sonstigen Leistungen wurden den jährlich zur Verfügung stehenden Daten der Deutschen Rentenversicherung (DRV) entnommen und beziehen sich hauptsächlich auf die bei 50- bis unter 65-jährigen Berlinerinnen und Berlinern erbrachten Leistungen der gesetzlichen Rentenversicherung. Im Jahr 2006 wurden bei 25.941 unter 65-jährigen Personen aus Berlin (14.689 weiblichen, 11.252 männlichen Geschlechts) medizinische Rehabilitationsmaßnahmen und Leistungen zur Teilhabe erbracht. Etwa die Hälfte der Rehabilitanden waren älter als 50 Jahre (Frauen: 7.505 bzw. 51,1 % / Männer: 5.620 bzw. 49,9 %). In den letzten Jahren war die Inanspruchnahme von Rehabilitationsmaßnahmen, bezogen auf je 100.000 aktiv Versicherte, rückläufig. Jüngere Versicherte waren insgesamt stärker betroffen als ältere. Bezogen auf das Geschlecht ging die Rate wiederum bei Frauen etwas stärker zurück als bei Männern. Der rückläufige Trend wird hauptsächlich mit der gesetzlichen Neuregelung der aktiv Versicherten in Verbindung gebracht, die den Übergang von ehemals sozialhilfeberechtigten Personen gemäß BSHG in den Rechtskreis des SGB II ab dem 01.01.2005 regelte. In Berlin kam es allein von 2004 zu 2005 zu einer Zunahme der Versichertenzahl um 89.121 Personen, 31.728 von ihnen waren in Berlin lebende Ausländer. Bezogen auf die bei älteren Personen durchgeführten Rehabilitationsmaßnahmen ging die Rate bei den 50- bis unter 60-jährigen Männern in der Zeit von 2001 bis 2006 (jeweils drei Jahre zusammengefasst) um 12,6 % und bei den 60- bis unter 65-jährigen um 15,4 % zurück. Bei Frauen kam es zu einem Rückgang von 12,7 % bei den 50- bis unter 55-Jährigen und von 15,0 % bei den 55- bis unter 60-Jährigen. Mit minus 8,8 % fiel der Rückgang bei den 60- bis unter 65-jährigen Frauen noch am geringsten aus. Nach wie vor nehmen Frauen aber immer noch häufiger als Männer Rehabilitationsmaßnahmen in Anspruch. Ab Mitte dreißig bis um das 60. Lebensjahr herum lag die Inanspruchnahme bei den Frauen in allen Altersgruppen fast ein Drittel und nach dem 60. Lebensjahr sogar über 40 % über der der Männer (vgl. Abbildung 3.11, auch 3.13).



**Abbildung 3.11:**

**Medizinische Rehabilitationsmaßnahmen bei 50- bis unter 65-jährigen Personen aus Berlin 2000 - 2006 nach Geschlecht und ausgewählten Altersgruppen - je 100.000 aktiv Versicherte**

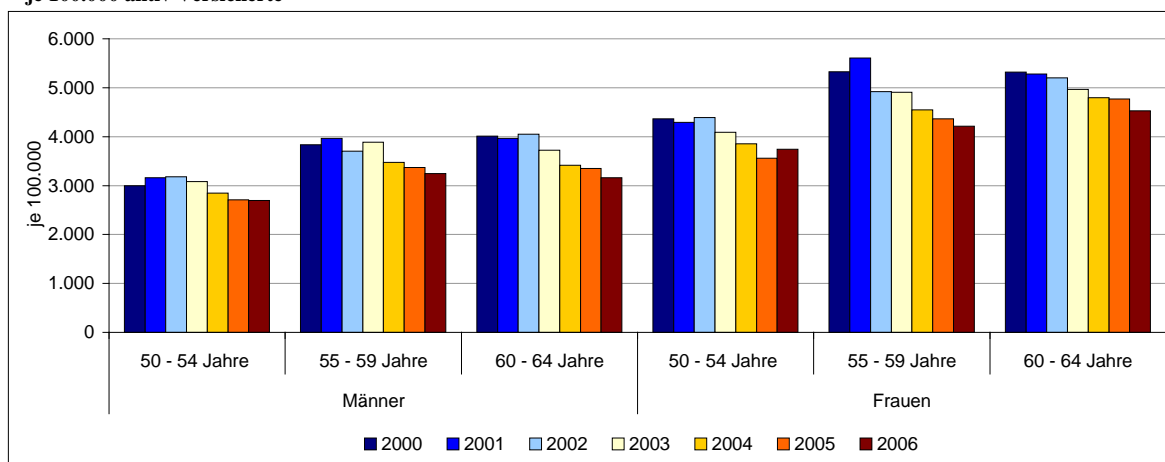

(Datenquelle: DRV / Berechnung und Darstellung: SenGesUmV - I A -)

Mit zunehmendem Alter steigt das allgemeine Erkrankungsrisiko und damit verbunden auch die Zahl der infolge von Krankheiten durchgeführten Rehabilitationsmaßnahmen an. Deshalb gewinnt die Forderung „Rehabilitation vor Berentung“ auch immer mehr an Bedeutung, will man eine frühzeitige gesundheitsbedingte Erwerbsminderung verhindern. Die mit Abstand meisten Rehabilitationsleistungen wurden bei über 50-Jährigen erbracht. Das traf auf Männer und Frauen gleichermaßen zu. Bezogen auf ausgewählte Altersgruppen betraf jeweils etwa jede fünfte Rehabilitationsmaßnahme eine Person im Alter von 50 bis unter 55 bzw. 55 bis unter 60 Jahren. Jede zehnte Rehabilitationsintervention wurde einer 60- bis unter 65-jährigen Person zuteil.

Die *Indikationen für die Verordnung einer Rehabilitationsmaßnahme* sind sehr vielfältig. Sie sind stark alters- und geschlechtsabhängig. Bezogen auf 50- bis unter 60-Jährige gingen z. B. in der Zeit

**Tabelle 3.2:**  
**Medizinische Rehabilitationsmaßnahmen in Berlin (nur Berliner) 2005 und 2006 (zusammengefasst) nach Geschlecht, ausgewählten Altersgruppen und Behandlungsdiagnosen**

| Behandlungsdiagnose<br>(Krankheitsgruppe) | Medizinische Rehabilitationsmaßnahmen |              |              |              |
|---|---------------------------------------|--------------|--------------|--------------|
|   | Frauen                                |              | Männer       |              |
|   | im Alter von ... Jahren               |              |              |              |
|   | 50 - 59                               | 60 - 64      | 50 - 59      | 60 - 64      |
|   | Anteil in %                           |              |              |              |
| Krankheiten des Muskel-Skelett-Systems    | 44,5                                  | 32,1         | 36,3         | 29,2         |
| Psychische und Verhaltensstörungen        | 18,8                                  | 8,5          | 14,2         | 5,2          |
| Bösartige Neubildungen                    | 15,4                                  | 42,1         | 10,5         | 33,8         |
| Krankheiten des Kreislaufsystems          | 6,2                                   | 5,2          | 21,9         | 18,9         |
| Verletzungen und Vergiftungen             | 2,4                                   | 2,2          | 2,6          | 1,8          |
| sonstige                                  | 12,7                                  | 9,9          | 14,5         | 11,1         |
| insgesamt                                 | 100,0                                 | 100,0        | 100,0        | 100,0        |
|   | absolut                               |              |              |              |
| <b>Fälle insgesamt</b>                    | <b>11.814</b>                         | <b>3.049</b> | <b>8.607</b> | <b>2.772</b> |

(Datenquelle: DRV / Berechnung: SenGesUmV - I A -)

von 2005/2006, wie bereits in den Vorjahren, die häufigsten Rehabilitationsmaßnahmen sowohl bei den Frauen (5.259 Fälle bzw. 44,5 %) als auch bei den Männern (3.126 bzw. 36,3 %) zu Lasten von Krankheiten des Muskel- und Skelettsystems (hauptsächlich verursacht durch Arthropathien). Psychische und Verhaltensstörungen waren bei Frauen der genannten Altersgruppe der zweithäufigste und bösartige Neubildungen der dritthäufigste Anlass für eine Rehabilitationsmaßnahme. Demgegenüber waren bei den 50- bis unter 60-jährigen Männern Krankheiten des Kreislaufsystems der zweithäufigste Behandlungsgrund, während bösartige Neubildungen bei ihnen an vierter Stelle des Behandlungsspektrums rangierten. Bei den 60- bis unter 65-Jährigen stellten Krebserkrankungen sowohl bei den Frauen (1.258 Fälle bzw. 42,1 %) als auch bei den Männern (936 Fälle bzw. 33,8 %) die häufigsten Rehabilitationsanlässe, gefolgt von Krankheiten des Muskel- und Skelettsystems, die fast ein Drittel aller Interventionen innerhalb dieser Altersgruppe verursachten (vgl. Tabelle 3.2).

### ***Rentenzugänge wegen verminderter Erwerbsfähigkeit***

Verminderte Erwerbsfähigkeit bezeichnet einen krankheits- bzw. behinderungsbedingten physischen bzw. psychischen Zustand, der die Fähigkeit eines Menschen einschränkt, seinen Lebensunterhalt mit der Ausübung von beruflichen Tätigkeiten zu verdienen. Hierzulande spielt der Begriff Erwerbsunfähigkeit vor allem für Renten wegen Erwerbsminderung aus der gesetzlichen Rentenversicherung (GRV) eine Rolle. Seit dem 1. Januar 2005 stellt die Erwerbsfähigkeit aber auch ein Kriterium dafür dar, ob man Ansprüche nach dem SGB II (Arbeitslosengeld II) oder nach dem Sozialhilferecht (SGB XII) (hier Grundsicherung im Alter oder bei Erwerbsminderung oder Hilfe zum Lebensunterhalt) hat, sofern dieser nicht selbst sichergestellt werden kann. Einen *rechtlichen Anspruch auf Rente* haben Versicherte, wenn sie teilweise oder voll erwerbsunfähig sind, gemäß § 43 des SGB VI.

Nachfolgende Angaben zu den Frühberentungen in Berlin beziehen sich auf die jährlich veröffentlichten *Daten der Rentenzugangsstatisik der GRV*, die den größten Versorgungsbereich umfasst. Sie gilt aus sozialmedizinischer Sicht als Prädiktor für die Gesamtsituation und Entwicklung von gesundheitsbedingten Frühberentungen und „Invalidität“. Die Ausführungen beziehen sich im Wesentlichen auf frühberentete 50- bis unter 65-jährige Personen. Ende 2006 waren laut Rentenbestand 30.551 (bzw. 75,9 %) aller 40.259 frühberenteten Berlinerinnen in einem Alter von 50- bis unter 65 Jahren. Damit lag der Anteil der Berlinerinnen über dem Bundesniveau (71,9 %). Demgegenüber lag er bei den insgesamt 35.784 frühberenteten Berliner Männern mit 25.401 registrierten Fällen (bzw. 71,0 %) etwas unter dem Bundesdurchschnitt (73,0 %).

In allen Altersgruppen wurde im Jahr 2006 in Berlin der bis dahin niedrigste Bestand an „frühberenteten“ Personen ermittelt. Der höchste Rentenbestand wurde, bezogen auf alle Altersgruppen, im Jahr 1998 verzeichnet, wo noch über 19.000 Frührentnerinnen und -rentner mehr in Berlin lebten. Hinsichtlich der „älteren“ Frührentner wurde der höchste Bestand bei den 50- bis unter 60-Jährigen im Jahr 1996 und bei über 60-Jährigen im Jahr 2002 beobachtet (vgl. Basisbericht 2006/2007 Tabelle 3.2.34 c).

#### **Starker Rückgang der gesundheitsbedingten Frühberentungen**

Die Entwicklung der *jährlich neu bewilligten Frühberentungen* ist in Berlin seit 1997 von einem stark rückläufigen Trend geprägt. In den letzten zehn Jahren hat sich die absolute Zahl der Rentenzugänge mehr als halbiert. Am stärksten betroffen waren über 50-jährige Personen. Bei den 55- bis unter 60-jährigen Frauen (1997: 2.404 / 2006: 891) und Männern (1997: 2.891 / 2006: 974) ging die absolute Zahl der Neuzugänge sogar um mehr als zwei Drittel zurück. Als Ursachen für den seit 1997 zu sehenden Rückgang der gesundheitsbedingten Frühberentungen werden u. a. arbeitsmarktpolitische Gründe genannt. So wurden etwa in den höheren Altersgruppen seit dieser Zeit weniger Anträge auf Erwerbsminderung gestellt. Versus wurde bei bestehender Arbeitslosigkeit häufiger eine „vorgezogene“ Altersrente (mit entsprechenden Abzügen) in Anspruch genommen.

Bezogen auf einzelne Altersgruppen ging die Rate der Frühberentungen je 100.000 aktiv Versicherte in der Zeit von 2001 bis 2006 (jeweils drei Jahre zusammengefasst) bei den 50- bis unter 65-jährigen Männern von 1.381 je 100.000 auf 1.046 bzw. um 24,3 % und damit stärker als bei den Frauen (minus 19,4 % von 1.140 2001/2003 auf 919 je 100.000 2004/2006) zurück. Bei 50- bis unter 55-jährigen Personen kam es zu einem Rückgang um 12,8 % bei den Männern und um 18,1 % bei den Frauen. Bei 55- bis unter 60-Jährigen nahm die Frühberentungsrate um 30,7 % bei den Männern und um 25,8 % bei den Frauen ab. Bei den über 60-Jährigen setzte sich der rückläufige Trend dann nur noch bei den Männern fort (minus 25,4 %). Die Entwicklung bei den Frauen (bei ihnen kam es von 2003 zu 2004 zu einem starken Anstieg und danach wieder zu sinkenden Zahlen) kann derzeit nicht eindeutig interpretiert werden (vgl. Abbildung 3.12). Die Absolutzahlen sind bei Frauen in dieser Altersgruppe aber ohnehin sehr niedrig. Insgesamt wurden in 2006 nur 78 deutsche 60- bis unter 65-jährige Berlinerinnen gesundheitsbedingt frühberentet. Demgegenüber standen 667 Frauen im Alter von 50 bis unter 55 Jahren und 756 55- bis unter 60-jährige, denen vorzeitig eine Rente wegen verminderter Erwerbsfähigkeit bewilligt wurde. Bei den deutschen Männern lag die Absolutzahl erwartungsgemäß etwas höher. 2006

**Abbildung 3.12:**  
**Rentenzugänge wegen verminderter Erwerbsfähigkeit in Berlin 1994 - 2006 nach Geschlecht und ausgewählten Altersgruppen**  
 - je 100.000 aktiv Versicherte

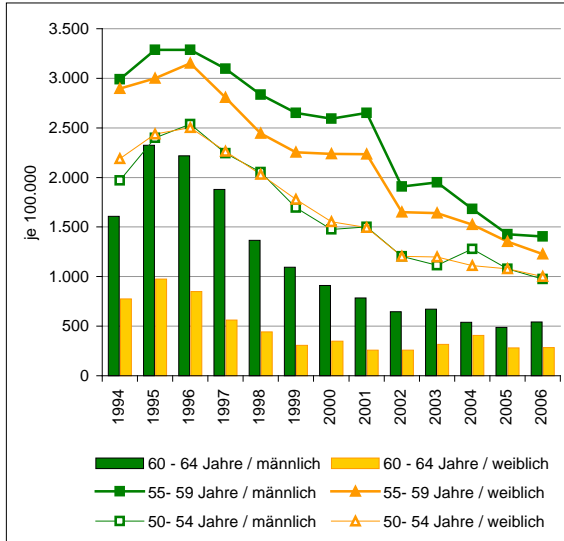

(Datenquelle: DRV / Berechnung und Darstellung: SenGesUmV - I A -)

eine deutlich höhere Zugangsrate. Bei den 50- bis unter 60-Jährigen (227 Neuberentungen) lag diese mit 1.608 je 100.000 54 % über der der gleichaltrigen deutschen Männer (1.499 Fälle bzw. 1.043 je 100.000 aktiv Versicherte). Und auch bei den über 60-Jährigen lag das Frühberentungsrisiko innerhalb der ausländischen männlichen Population mit 1.022 je 100.000 aktiv Versicherte mehr als doppelt so hoch wie das der deutschen (487 je 100.000).

**Abbildung 3.13:**  
**Medizinische Rehabilitationsmaßnahmen und Rentenzugänge wegen verminderter Erwerbsfähigkeit bei 15- bis 64-jährigen Personen in Berlin 2006 nach Geschlecht und ausgewählten Altersgruppen**  
 - je 100.000 aktiv Versicherte

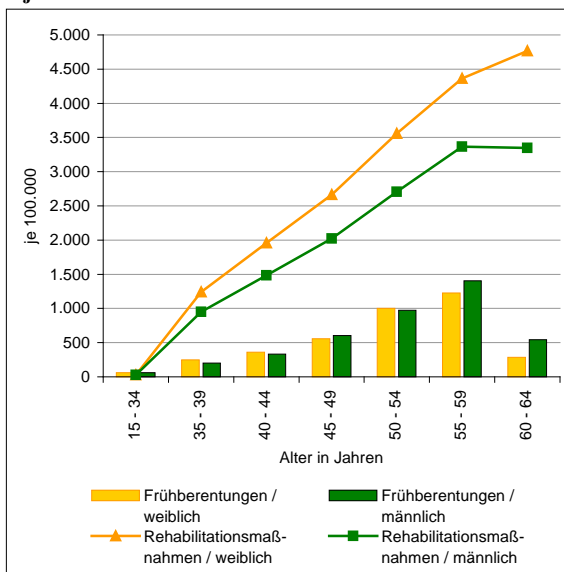

(Datenquelle: DRV / Berechnung und Darstellung: SenGesUmV - I A -)

waren 668 der männlichen Neuzugänge in einem Alter von 50 bis unter 55 Jahren, 831 waren 55 bis unter 60 Jahre alt, weitere 197 hatten das 60. Lebensjahr überschritten.

Ausländerinnen und Ausländer haben gegenüber deutschen Frauen und Männern nach wie vor ein höheres Frühberentungsrisiko.

Gegenüber deutschen haben ausländische Männer und Frauen ein deutlich höheres Frühberentungsrisiko

Im Jahr 2006 war in Berlin nahezu jede achte infolge von verminderter Erwerbsfähigkeit neu berentete Person ausländischer Herkunft. Bezogen auf ältere Personen hatten 50- bis unter 60-jährige Ausländerinnen mit 1.753 je 100.000 (insgesamt 267 Fälle) gegenüber deutschen Frauen (1.423 Zugänge bzw. 1.043 je 100.000 aktiv Versicherte) ein um fast ein Viertel höher liegendes Frühberentungsrisiko. Bei den über 60-Jährigen lag es fast zweieinhalbmal so hoch (Ausländerinnen: 582 / Deutsche 252 je 100.000). Auch bei den Männern hatten Ausländer gegenüber Deutschen

Wichtige Hinweise auf die gesundheitliche Lage der Frührentnerinnen und Frührentner liefert das *Rentenzugangsalter*. Mit zunehmendem Alter nimmt die Wahrscheinlichkeit einer gesundheitsbedingten Frühberentung erwartungsgemäß zu. Die höchste Zugangsrate wurde in der Gruppe der 55- bis unter 60-Jährigen beobachtet. Das war bei Männern und Frauen gleichermaßen der Fall. Anders als bei den medizinischen Rehabilitationsmaßnahmen, deren Altersgipfel erst nach dem 60. Lebensjahr erreicht wird, kam es bei 60- bis unter 65-Jährigen hinsichtlich der Rentenzugänge infolge verminderter Erwerbsfähigkeit zu einem starken Rückgang der gesundheitsbedingten Frühberentungen. Das wird nach wie vor damit begründet, dass immer noch viele erwerbsgeminderte aktiv Versicherte einen Anspruch auf Altersrente haben und von diesem Anspruch dann auch Gebrauch machen. Abbildung 3.13 weist noch einmal auf das bei 55- bis unter 65-jährigen Frauen deutlich unter dem der gleichaltrigen Männer liegende Frühberentungsrisiko hin. Gleichzeitig wird die bei Frauen gegenüber Männern in allen Altersgruppen zu beobachtende höhere Inanspruchnahme von Rehabilitationsleistungen deutlich.

Häufigste Gründe für Frühberentungen sind Depressionen und psychische Belastungsstörungen

Die *Hauptursachen für eine Frühberentung infolge verminderter Erwerbsfähigkeit* gehen häufig auf im Laufe des Lebens entstehende (meist) chronische Krankheiten zurück. Angeborene Gebrechen oder Unfälle (sie verursachen nur etwa jede zehnte Frühberentung) spielen, insbesondere in den höheren Altersgruppen, eine eher untergeordnete Rolle. Seit Jahren sind psychische und Verhaltensstörungen (ICD-10 Nrn. F00 - F99) der

Hauptgrund für eine Frühberentung. Bei Frauen geht derzeit in Berlin etwa jede zweite Frühberentung auf eine psychische Krankheitsursache zurück. In den Jahren 2005/2006 wurden allein 1.617 Berlinerrinnen im Alter von 50 bis unter 60 Jahren wegen psychischer Krankheiten frühberentet, allen voran infolge von Depressionen und psychischen Belastungsstörungen. Mit 1.387 Berentungsfällen stellten derartige Krankheitsbilder bei den 50- bis unter 60-jährigen Frauen allein 40 % aller in diesem Alter genehmigten 3.462 Frühberentungen. Und auch bei den über 60-jährigen Frauen standen derartige gesundheitsbedingte Berentungsgründe an erster Stelle. Den Daten kann entnommen werden, dass bei nahezu jeder vierten im Alter von 60 bis unter 65 Jahren frühberenteten Berlinerinnen der Berentungsanlass auf Depressionen oder psychische Belastungs- und Anpassungsstörungen zurückzuführen war.

Zunahme von Frühberentungen infolge von Alkoholabhängigkeit

Aber auch bei den über 50-jährigen Männern waren affektive Störungen sowie psychische Belastungs- und Anpassungsstörungen die Gründe, die mit Abstand am häufigsten zu einer Frühberentung führten. In den Jahren 2005/2006 wurden z. B. 682 50- bis unter 60-jährige Berliner wegen

derartiger Störungen erwerbsunfähig. Damit ging jede fünfte Frühberentung dieser Altersgruppe zu Lasten der genannten Diagnosen. An dritter Stelle rangierten bei den Männern bereits Frühberentungen, die aufgrund von Alkoholabhängigkeit bewilligt wurden. Sie machten bei den 50- bis unter 60-jährigen Berlinern immerhin 7,8 % aller Frühberentungen aus. In Berlin werden derzeit jährlich etwa 270 alkoholabhängige Männer frühberentet, die Hälfte von ihnen ist in einem Alter von 50 bis unter 60 Jahren. Frühberentungen infolge übermäßigen Alkoholmissbrauchs haben, und das betrifft auch andere Altersgruppen, in den letzten Jahren eher zugenommen. Bei deutschen Männern war beispielsweise Alkoholabhängigkeit im Jahr 2006 die häufigste Berentungsursache. Bezogen auf 50- bis unter 60-jährige Männer kam es in der Zeit von 2001/2003 (94,7 je 100.000 aktiv Versicherte) bis 2004/2006 (101,5 je 100.000) zu einem Anstieg der durch Alkoholsucht (ICD-10 Nr. F10.2) verursachten Frühberentungen von 7,1 %. Bei gleichaltrigen deutschen Frauen fiel der Anstieg derjenigen, die wegen Alkoholabhängigkeit frühberentet werden mussten, im betrachteten Zeitraum (2001/2003: 25,8 / 2004/2006 27,9 je 100.000) mit 7,8 % noch stärker als bei den Männern aus. Mit einem Anteil von 2,5 % an allen Frühberentungen nimmt Alkoholismus hinsichtlich des Frühberentungsdiagnosespektrums in den letzten Jahren auch bei den Frauen mittlerweile einen der vordersten Plätze ein (vgl. Tabelle 3.3).

**Tabelle 3.3:**  
**Rentenzugänge wegen verminderter Erwerbsfähigkeit in Berlin (nur Berliner) 2005 und 2006 (zusammengefasst) nach Geschlecht, ausgewählten Altersgruppen und häufigen Berentungsgründen**

| Berentungsgrund                                 | Rentenzugänge           |            |              |            |
|---|-------------------------|------------|--------------|------------|
|   | Frauen                  |            | Männer       |            |
|   | im Alter von ... Jahren |            |              |            |
|   | 50 - 59                 | 60 - 64    | 50 - 59      | 60 - 64    |
|   | Anteil in %             |            |              |            |
| Affektive Störungen (Depressionen)              | 20,4                    | 10,2       | 10,0         | 5,9        |
| Neurotische, Belastungs- u. Anpassungsstörungen | 19,6                    | 11,7       | 9,5          | 6,8        |
| Krankheiten der Wirbelsäule                     | 6,4                     | 6,6        | 7,3          | 6,3        |
| Arthrose  | 5,6                     | 8,1        | 3,9          | 4,4        |
| Chronische Krankheiten der unteren Atemwege     | 3,2                     | 8,1        | 5,2          | 5,1        |
| Schizophrenie                                   | 2,8                     | 2,5        | 1,7          | 1,1        |
| Alkoholismus                                    | 2,5                     | 1,0        | 7,8          | 5,7        |
| Zerebrovaskuläre Krh.                           | 2,3                     | 5,6        | 4,5          | 6,3        |
| Ischämische Herzkrh.                            | 1,0                     | 4,6        | 5,0          | 6,8        |
| übrige  | 36,2                    | 41,6       | 45,0         | 51,7       |
| insgesamt                                       | 100,0                   | 100,0      | 100,0        | 100,0      |
|   | absolut                 |            |              |            |
| <b>Fälle insgesamt</b>                          | <b>3.462</b>            | <b>197</b> | <b>3.484</b> | <b>474</b> |

(Datenquelle: DRV / Berechnung: SenGesUmV - I A -)

### Schwerbehinderte

In der Bundesrepublik Deutschland werden Daten zu schwerbehinderten Personen gemäß § 131 Absatz 2 SGB IX in Verbindung mit § 15 BStatG erhoben. Auskunftspflichtig sind die Versorgungsämter und

die im Rahmen der Versorgungsverwaltung errichteten versorgungsärztlichen Untersuchungsstellen. In der Schwerbehindertenstatistik sind alle Schwerbehinderten mit einem Grad der Behinderung (GdB) von mehr als 50 v. H. erfasst. Die Statistik wird turnusmäßig alle zwei Jahre (Stichtag 31.12. des jeweiligen Jahres - zuletzt 2007) ausgewertet. In die Auswertung kommen nur Behinderte mit einem anerkannt gültigen Schwerbehindertenausweis. Menschen gelten als behindert, wenn ihre körperliche Funktion, ihre geistige Fähigkeit oder psychische Gesundheit mit hoher Wahrscheinlichkeit länger als sechs Monate stark beeinträchtigt sind. Die Art der Behinderung wird anhand von 55 Kategorien erfasst (Erscheinungsform der Behinderung und die durch sie bestimmte Funktionseinschränkung). Die Auswirkungen auf die Teilhabe am Leben werden in Grad der Behinderung (GdB) eingeteilt.

Nachfolgende Angaben zur *Schwerbehindertenprävalenz* beziehen sich im Wesentlichen auf die Auswertungen des Jahres 2005. Die Berliner Daten für 2007 entsprechen nicht der erforderlichen Qualität.

Am 31.12.2005 waren in Berlin 308.765 Personen, 166.941 weiblichen und 141.824 männlichen Geschlechts, in Besitz eines gültigen Schwerbehindertenausweises. Damit galten insgesamt gesehen etwa 9 % der Berliner Bevölkerung als anerkannt schwerbehindert, 8,5 % der Männer und der 9,6 % Frauen. Der Anteil der schwerbehinderten Berliner Männer lag knapp unter dem Bundesniveau. Demgegenüber waren Berlinerinnen im Vergleich zu den Frauen bundesweit, deren Anteil bei 7,7 % lag, häufiger von einer anerkannten Behinderung betroffen.

Körperliche und geistige Behinderungen sind, abgesehen von angeborenen und unfallbedingten Schwerbehinderungen, *stark altersabhängig*. Die Schwerbehindertenrate steigt ab dem 30. Lebensjahr kontinuierlich an. Bis zum 70. Lebensjahr muss pro Lebensdekade mit einer Verdopplung der Rate gerechnet werden, danach steigt der Wert um etwa 50 % je Lebensjahrzehnt. Die mit Abstand höchsten Prävalenzraten hatten im Jahr 2005 80- bis unter 90-jährige Berlinerinnen und Berliner. In dieser Altersgruppe galten 45 % der Männer (insgesamt 11.681 Behinderte) und 38 % der Frauen (27.918) als schwerbehindert. Bei den 70- bis unter 80-Jährigen waren 29.619 (bzw. 30 %) aller Männer und 35.091 bzw. 26 % aller Frauen in Besitz eines gültigen Schwerbehindertenausweises. Von einer Schwerbehinderung betroffen war aber auch bereits jede achte in Berlin lebende 50- bis unter 60-jährige Person. Das betraf Frauen und Männer gleichermaßen. Insgesamt gesehen waren 79,5% (112.803 Fälle) aller anerkannt schwerbehinderten Berliner Männer und 84,2 % (141.376) der schwerbehinderten Frauen älter als 50 Jahre. Im Rentenalter (65 Jahre und älter) befanden sich 46,7 % aller schwerbehinderten Männer und 55,9 % der Frauen. Der Anteil der über 65-jährigen Personen an allen Schwerbehinderten lag in Berlin insgesamt bei 51,7 % und damit in etwa auf Bundesniveau (53,3 %).

Bezogen auf ältere Schwerbehinderte waren Männer gegenüber gleichaltrigen Frauen in fast allen Altersgruppen häufiger in Besitz eines gültigen Schwerbehindertenausweises, Ausnahmen bildeten die 50- bis unter 60-Jährigen und dann wieder die über 95-jährigen. Die Schwerbehindertenrate der Männer lag in den Altersgruppen, in denen sich gegenüber Frauen höhere Prävalenzraten abzeichneten, im Durchschnitt etwa ein Fünftel über deren Niveau (vgl. Abbildung 3.14).

Behindertenprävalenz der älteren Männer liegt deutlich über der der älteren Frauen

Nach einer *Datenbereinigung* mittels erstmaligen Abgleichs der Daten mit den Melderegisterdaten des Landeseinwohneramtes im Jahr 2001 kam es in den Folgejahren in Berlin zu einem Rückgang der Schwerbehindertenzahlen. Erwartungsgemäß ging dabei bei den älteren anerkannt Schwerbehinderten die absolute Zahl (Frauen: minus 18,2 % / Männer: minus 8,2 %) stärker zurück als bei den Behinderten, die jünger als 65 Jahre waren (Frauen: minus 4,9 % / Männer: minus 7,9 %) (vgl. Abbildung 3.15).

Der *Grad der Behinderung (GdB)* dient als Indikator für die Bedarfsplanung von Präventionsangeboten, Therapie, pflegerischer Versorgung und Rehabilitationsmaßnahmen. Die Schwere einer Behinderung bzw. das Ausmaß der Funktionseinschränkung wird in Grad, von 20 bis 100 in Zeh-

Ältere Behinderte sind häufiger als jüngere schwerstbehindert

**Abbildung 3.14:**  
Anerkannt schwerbehinderte Personen in Berlin 2005  
(Stand. 31.12) nach Geschlecht und ausgewählten  
Altersgruppen  
- je 100.000 der Altersgruppe

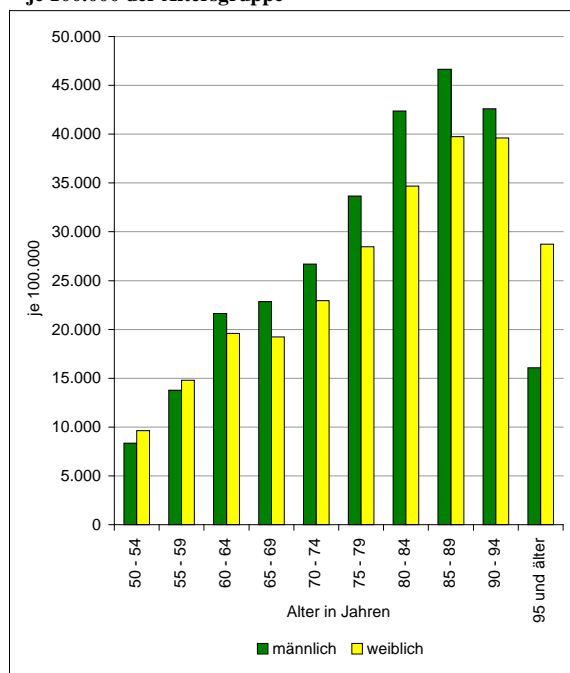

(Datenquelle: AfS Berlin-Brandenburg / Berechnung und Darstellung:  
SenGesUmV - I A -)

**Abbildung 3.15:**  
Anerkannt schwerbehinderte Personen in Berlin 1993 -  
2005 (Stand. 31.12) nach Geschlecht und Altersgruppen  
- Fälle absolut

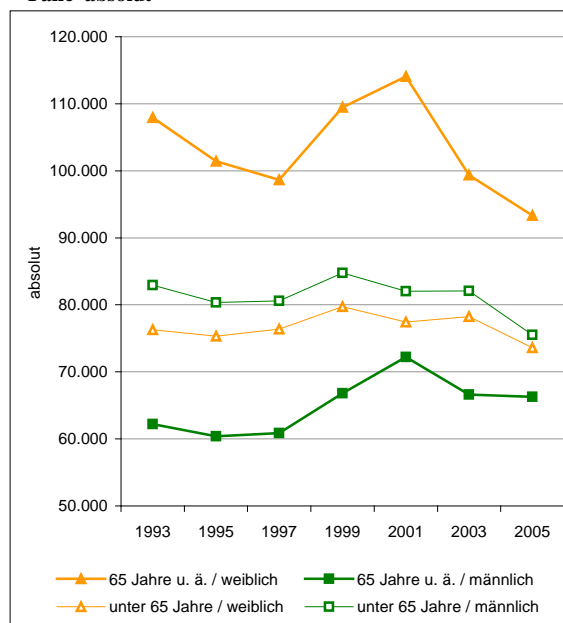

(Datenquelle: AfS Berlin-Brandenburg / Berechnung und Darstellung:  
SenGesUmV - I A -)

nerstufen, erfasst. Ab einem GdB von 50 kann auf Antrag ein *Schwerbehindertenausweis* ausgestellt werden. Das Alter bei Antragstellung spielt bei der Einstufung nach Schweregrad (abhängig natürlich von der Art der Schwerbehinderung) eine erhebliche Rolle. In Berlin hatten im Jahr 2005, bezogen auf die insgesamt 159.619 über 65-jährigen schwerbehinderten Personen, 68.295 bzw. 42,8 % einen GdB von 50 - 60 v. H. Von den insgesamt 149.146 unter 65-jährigen Schwerbehinderten hatten 87.219 bzw. 58,5 % eine derartige GdB-Einstufung. Einen GdB von 70 - 80 v. H. hatten 47.081 (29,5 %) der über 65-jährigen Schwerbehinderten; versus 32.834 bzw. 22,0 % unter 65-Jährige. Ab einem GdB von 90 v. H. gelten die Schwerbehinderten im Sinne des Gesetzes als „schwerstbehindert“. Dazu zählen Blinde, hochgradig Sehgestörte, querschnittsgelähmte Personen sowie Behinderte mit schweren zerebralen und geistig-seelischen Störungen. Fast zwei Drittel aller in Berlin lebenden schwerstbehinderten Personen waren älter als 65 Jahre. Im Jahr 2005 betraf das z. B. 44.243 über 65-jährige Schwerbehinderte aus Berlin. 32.485 bzw. 73,4 % von ihnen hatten einen GdB von 100. Innerhalb der unter 65-jährigen Schwerbehinderten galten 29.093 Personen als schwerstbehindert, 23.875 bzw. 82,1 % der Betroffenen wurde ein GdB von 100 zuerkannt.

Zunahme der Schwerbehinderungen infolge zerebraler und geistiger Störungen

Hinsichtlich der *Art der Behinderung*, die anhand von 55 Kategorien erfasst wird, ist zu beachten, dass sich die Anerkennung einer Behinderung nicht primär an der Kausalkrankheit orientiert, sondern an Erscheinungsformen wie z. B. Funktionseinschränkungen und Beeinträchtigungen von Funktionen. Bei älteren Schwerbehinderten ist in den meisten Fällen eine

Funktionseinschränkung der inneren Organe, hauptsächlich bezogen auf das Herz-Kreislaufsystem, der Grund für die Anerkennung einer Schwerbehinderung. Im Jahr 2005 waren in Berlin allein 26.831 über 65-jährige Frauen wegen Funktionseinschränkungen der inneren Organe schwerbehindert. Das entsprach einem Anteil von 30,0 % gemessen an allen über 65-jährigen schwerbehinderten Berlinerinnen. Bei den über 65-jährigen Männern lag der Anteil derjenigen, die wegen Funktionseinschränkungen der inneren Organe anerkannt schwerbehindert waren, mit 38,6 % (25.578 Behinderte) noch höher. Der

zweithäufigste Grund für die Anerkennung einer Schwerhinderung war bei beiden Geschlechtern eine Funktionseinschränkung des Rumpfes und der Wirbelsäule. Zu deren Lasten gingen bei den Frauen 19.985 bzw. 22,3 % aller Fälle. Bei den Männern (11.289) lag der Anteil mit 17,0 % darunter. Infolge der zunehmenden Lebenserwartung hat sich die Zahl der anerkannten Schwerbehinderungen infolge zerebraler und geistiger Störungen seit Mitte der neunziger Jahre stark erhöht. Mit 19.125 standen derartige Krankheitsbilder (z. B. Altersdemenz oder Demenz vom Typ Alzheimer) an dritter Stelle der Gründe für die Anerkennung einer Schwerbehinderung. Insgesamt waren im Jahr 2005 11.121 bzw. 12,4 % der über 65-jährigen schwerbehinderten Frauen und 8.004 bzw. 12,1 % der Männer wegen zerebraler und geistiger Störungen in Besitz eines gültigen Schwerbehindertenausweises. Im Vergleich dazu waren im Jahr 1995 6.381 über 65-jährige Frauen und 4.083 Männer aus Berlin wegen zerebraler und geistiger Störungen in Besitz eines gültigen Schwerbehindertenausweises.

Mit zunehmendem Alter steigt die Zahl der *Mehrfachbehinderungen*. Personen im fortgeschrittenen Alter sind deutlich häufiger mehrfach behindert als jüngere. Der Anteil der Mehrfachbehinderungen lag 2005 beispielsweise bei den unter 25-jährigen Schwerbehinderten in Berlin bei ca. 12 %. Im Alter von 55 bis unter 60 Jahren waren jedoch bereits 12.118 bzw. 42,1 % der in diesem Alter anerkannt schwerbehinderten Berliner Personen von einer Mehrfachbehinderung betroffen. Bei den über 65-Jährigen wiesen dann sogar 98.271 Schwerbehinderte (bzw. 61,6 %) mehrere Behinderungen auf. Der Anteil der Mehrfachbehinderungen bei den älteren Schwerbehinderten lag im Jahr 2005 in Berlin weit

über dem Bundesniveau, wo nur etwa die Hälfte (47,4 %) der über 65-jährigen Schwerbehinderten als „mehrfach“ behindert galten.

**Abbildung 3.16:**  
**Anerkannt schwerbehinderte Personen in Berlin 2005**  
**(Stand: 31.12.)**  
**nach ausgewählten Altersgruppen und Bezirken**  
**- je 100.000 der Altersgruppe**

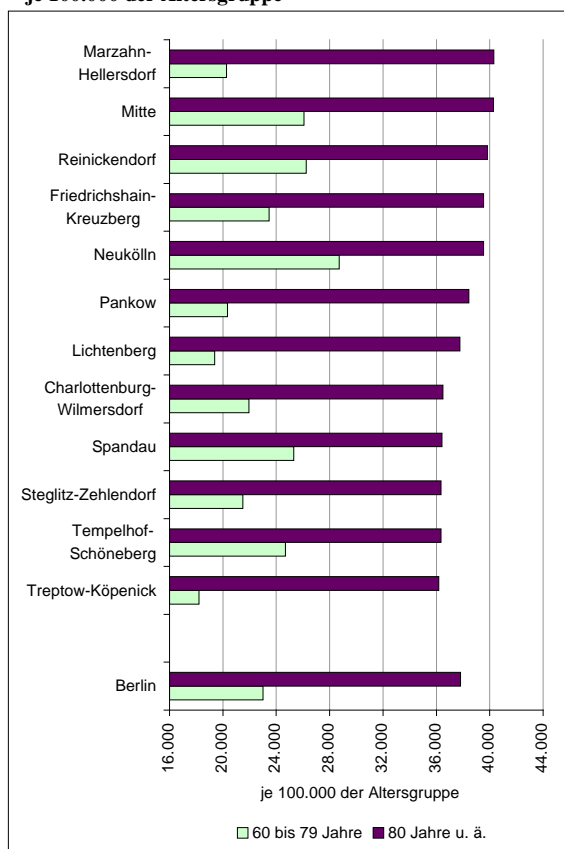

(Datenquelle: AfS Berlin-Brandenburg / Berechnung und Darstellung: SenGesUmV - I A -)

(36.177 je 100.000), gefolgt von Personen aus Tempelhof-Schöneberg (36.347) und Steglitz-Zehlendorf (36.349) am seltensten von einer Schwerbehinderung betroffen (vgl. Abbildung 3.16).

Bei Betrachtung der Schwerbehindertenprävalenz nach ausgewählten Altersgruppen und dem Wohnbezirk der betroffenen

Niedrigste Schwerbehindertenrate in Treptow-Köpenick, höchste Prävalenz in Mitte und in Reinickendorf

Personen unterlag die Schwerbehindertenrate in den Berliner Bezirken erheblichen Schwankungen. Bezogen auf je 100.000 60- bis unter 80-Jährige lebten Ende 2005 die meisten Schwerbehinderten in den Bezirken Neukölln (28.714 je 100.000), gefolgt von Schwerbehinderten aus Reinickendorf (26.239) und Mitte (26.083). In den genannten Bezirken war demnach mehr als jede vierte 60- bis unter 80-jährige Person in Besitz eines gültigen Schwerbehindertenausweises. Die Raten lagen dort fast 40 % höher als in Bezirken, in denen die niedrigsten Werte ermittelt wurden. Zu diesen Bezirken zählten Treptow-Köpenick (18.212 Schwerbehinderte je 100.000), Lichtenberg (19.390) und Marzahn-Hellersdorf (20.280). Anders als in der Gruppe der 60- bis unter 80-Jährigen wurde bei über den über 80-Jährigen in Marzahn-Hellersdorf jedoch berlinweit die höchste Schwerbehindertenrate (40.295 je 100.000) beobachtet. Die zweit- und dritthöchsten Raten wurden bei den über 80-Jährigen wiederum in Mitte (40.290) und Reinickendorf (39.818) ermittelt. Demgegenüber waren über 80-Jährige aus Treptow-Köpenick,

## Pflegebedürftigkeit

Angaben zur Pflegebedürftigkeit stehen in der Bundesrepublik Deutschland erst seit dem Jahr 1999 zur Verfügung. Die Erhebungen und Auswertungen erfolgen alle zwei Jahre (zuletzt für das Jahr 2007). In die Statistik eingeschlossen sind Personen, die Leistungen nach dem Sozialgesetzbuch (SGB XI / §§ 14, 15) erhalten. Eine generelle Voraussetzung für die Erfassung ist die Entscheidung der Pflegekasse bzw. des privaten Versicherungsunternehmens über das Vorliegen einer Pflegebedürftigkeit. Im Sinne des Gesetzes gilt dies für Personen, die wegen einer körperlichen, geistigen oder seelischen Krankheit oder Behinderung für den Ablauf des täglichen Lebens auf Dauer, voraussichtlich aber mindestens sechs Monate, in erheblichem oder höherem Maße der Hilfe bedürfen.

### Pflegequoten von Berlinerinnen und Berlinern

Pflegewahrscheinlichkeit lag 2005 in Berlin deutlich über Bundesniveau

Im Dezember 2005 waren in der Bundesrepublik Deutschland 2.128.550 Personen (1.438.278 weiblichen und 690.272 männlichen Geschlechts) pflegebedürftig. In Berlin belief sich die Zahl zu diesem Zeitpunkt auf 96.134, von denen 66.861 weiblichen und 29.273 männlichen Geschlechts waren. Im *Bundesvergleich* fällt auf, dass die *Pflegequote* (Anteil der Pflegebedürftigen in einer Bevölkerungsgruppe an der Gesamtbevölkerung in dieser Bevölkerungsgruppe / synonym auch Pflegewahrscheinlichkeit) in Berlin, insbesondere aber bei hochbetagten Menschen, über dem Bundesdurchschnitt lag. Bei den 85- bis unter 90-Jährigen lag die Pflegequote im Jahr 2005 in Berlin z. B. mit 41,7 % und bei den über 90-Jährigen mit 63,7 % erheblich über dem Bundesniveau (36,3 % bzw. 60,2 %). Im Vergleich mit den anderen Bundesländern gehörte Berlin im Jahr 2005, und hier wiederum hochbetagte Personen betreffend, auch zu den Bundesländern, in denen alte Menschen deutlich häufiger von Pflegebedürftigkeit betroffen waren als Personen aus Ländern mit niedriger liegenden Pflegewahrscheinlichkeiten. Die mit Abstand höchsten Pflegequoten wurden jedoch in den neuen Bundesländern beobachtet, allen voran in Brandenburg, Mecklenburg-Vorpommern und in Sachsen-Anhalt. Die niedrigsten Werte wurden dagegen in Baden-Württemberg, Hamburg und Rheinland-Pfalz ermittelt.<sup>6</sup>

Nachfolgende Ausführungen zu den *pflegebedürftigen Personen in Berlin* beziehen sich auf den *Stand vom 15.12.2007*. Bundesweite Daten für das Auswertungsjahr 2007 standen im November 2008 noch nicht zur Verfügung.

Im Dezember 2007 waren in Berlin 95.870 Menschen von Pflegebedürftigkeit betroffen. Damit ging die Zahl gegenüber 2005 um 264 Personen zurück und lag geringfügig (minus 0,3 %) unter dem Niveau von 2005. 66.670 Pflegebedürftige (191 weniger als 2005) waren weiblichen Geschlechts. Die Zahl der männlichen Pflegebedürftigen bezifferte sich auf 29.200 und lag mit 73 Fällen weniger ebenfalls leicht unter der Fallzahl des Jahres 2005.

In der überwiegenden Mehrzahl (über 80 %) sind es *über 65-jährige Personen*, die von Pflegebedürftigkeit betroffen sind. In Berlin lag der Anteil der über 65-jährigen pflegebedürftigen Frauen (im Jahr 2007 insgesamt 57.667) gemessen an allen pflegebedürftigen Berlinerinnen bei 86,5 % und damit weit über dem der pflegebedürftigen über 65-jährigen Männer (20.122 bzw. 68,9 %).

Etwa die Hälfte der in Berlin lebenden über 85-Jährigen erhält Leistungen aus der Pflegeversicherung

Die Pflegebedürftigkeit steigt erwartungsgemäß mit zunehmendem Alter an. Bezogen auf ausgewählte Altersgruppen und Geschlecht wurden bei den Frauen die höchsten Pflegequoten bei den 90- bis unter 95- und bei den über 95-Jährigen beobachtet. Bei den Männern war dies innerhalb der Gruppe der 90- bis unter 95-Jährigen der Fall (vgl. Abbildung 3.17). Insgesamt gesehen erhöhte sich das Risiko einer Pflegebedürftigkeit, bezogen auf je 100.000 der jeweiligen Altersgruppe, ab dem 60. Lebensjahr, gemessen in 5-Jahres-Altersgruppen, um jeweils rund 60 % bis in etwa zum achtzigsten Lebensjahr. Das traf auf beide Geschlechter gleichermaßen zu. Bei den über 80-Jährigen kommt es, wiederum bezogen auf 5er Altersgruppen, dann

<sup>6</sup> Pflegestatistik 2005, 2. Bericht: Ländervergleich - Pflegebedürftige. www.destatis.de (November 2008).



zu einer Erhöhung um jeweils 90 % bei den Frauen und um etwa 75 % bei den Männern (vgl. Tabelle 3.2.35 b). Während im Jahr 2007 bei den 70- bis unter 75-Jährigen etwa jede neunzehnte (5.956 je 100.000) in Berlin lebende Person von Pflegebedürftigkeit betroffen war, lag der Anteil bei den 80- bis unter 85-Jährigen bei knapp 23 % (22.568 je 100.000 der Altersgruppe). Das bedeutet, dass Ende 2007 jede vierte 80- bis unter 85-jährige Berlinerin (24.910 je 100.000) und über 17 % der 80- bis unter 85-jährigen Berliner (17.305 je 100.000) als pflegebedürftig eingestuft waren. Ab dem 85. Lebensjahr steigt das Risiko der Pflegebedürftigkeit dann noch stärker an. In Berlin waren insgesamt gesehen im Jahr 2007 z. B. 48,7 % aller über 85-Jährigen von Pflegebedürftigkeit betroffen. In Absolutzahlen ausgedrückt betraf das 33.110 Menschen. Mit 28.349 pflegebedürftigen Frauen lag deren Anteil an allen über 85-jährigen Frauen bei 53,8 %. Die 4.761 pflegebedürftigen Männer, die das 85. Lebensjahr überschritten hatten, machten dagegen 31,1 % ihrer Altersgruppe aus.

**Abbildung 3.17:**  
**Pflegebedürftige Personen in Berlin am 15.12.2007**  
**nach Geschlecht und ausgewählten Altersgruppen**  
**- je 100.000 der Altersgruppe**

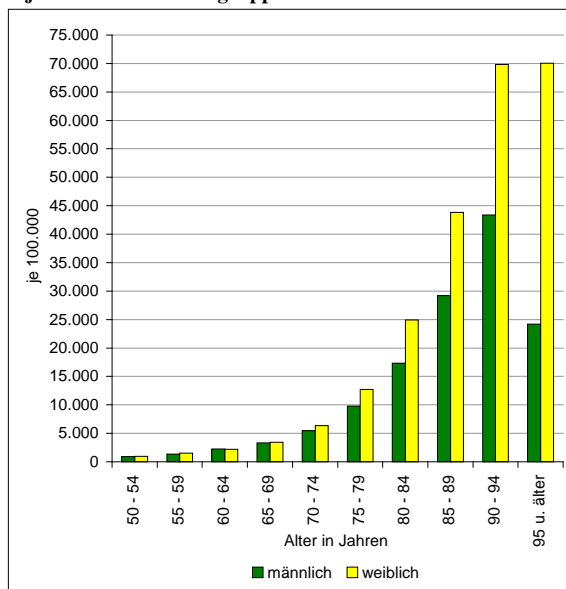

(Datenquelle: AfS Berlin-Brandenburg / Berechnung und Darstellung: SenGesUmV - I A -)

Das Risiko, von Pflegebedürftigkeit betroffen zu sein, lag bei den unter 50-jährigen Berliner Männern

Ältere Männer sind seltener als ältere Frauen von Pflegebedürftigkeit betroffen

in fast allen Altersgruppen über dem der unter 50-jährigen Berlinerinnen. Auf die über 50-Jährigen traf diese Aussage dann nicht mehr zu (vgl. Tabelle 3.2.35 b). Die Wahrscheinlichkeit, pflegebedürftig zu werden, lag z. B. bei den 50- bis unter 75-jährigen Männern (12.134 Fälle bzw. 2.460 je 100.000 der Altersgruppe) bereits über 11 % unter der der gleichaltrigen Frauen (14.652 bzw. 2.772 je 100.000). Bei 75- bis unter 95-jährigen männlichen Personen (11.948 Fälle, 15.720 je 100.000) lag der Wert 44 % unter dem der Frauen (42.885 Fälle bzw. 27.938 je 100.000). Das heißt, dass 75- bis unter 95-jährige Frauen gegenüber gleichaltrigen Männern ein um mehr als zwei Drittel höheres Pflegerisiko hatten. Bei den sogenannten „langlebigen“ Menschen (95 Jahre und älter) waren Frauen gegenüber Männern dann sogar fast dreimal so häufig von Pflegebedürftigkeit betroffen (vgl. Abbildung 3.17).

### Entwicklung der Pflegebedürftigkeit seit 1999

Seit Einführung der Pflegestatistik konnte bundesweit eine Zunahme von pflegebedürftigen Menschen beobachtet werden. Von 1999 bis 2005 betrug der Anstieg in Deutschland insgesamt 6 %. In Berlin fiel die Zunahme mit 19 % überproportional aus (1999: 80.871 / 2005: 96.134). Das führte dazu, dass Berlin neben Bremen im *Ländervergleich* die am stärksten zu beobachtende Zuwachsrate verzeichnete<sup>7</sup>. Von 2005 bis 2007 kam es in Berlin dann zu keinem weiteren Anstieg der Pflegebedürftigen. Die nachfolgenden Auswertungen beziehen sich auf die Entwicklung der Pflegebedürftigkeit im gesamten Zeitraum von 1999 - 2007, für den Daten aus der Bundespflegestatistik zur Verfügung stehen, unabhängig vom Rückgang 2007 gegenüber 2005.

Demzufolge kam es seit der ersten Erfassung im Jahr 1999 zu einer Zunahme der von Pflegebedürftigkeit betroffenen Berliner Männer um 26,1 % (1999: 23.159 / 2007: 29.200 Fälle), die damit erheblich stärker als bei den

Zunahme von pflegebedürftigen Menschen

<sup>7</sup> Statistische Ämter des Bundes und der Länder (2008): Demografischer Wandel in Deutschland. Auswirkungen auf Krankenhausbehandlungen und Pflegebedürftige im Bund und in den Ländern. Heft 2.

Berliner Frauen ausfiel. Deren absolute Zahl stieg von 57.712 im Jahr 1999 auf 66.670 im Jahr 2007 an, was einem Anstieg von 15,5 % entspricht. Die bei Männern zu beobachtende stärkere Zunahme könnte u. a. damit zusammenhängen, dass Männer gegenüber Frauen etwas stärker von der Erhöhung der Lebenserwartung profitierten. Im Jahr 1999 hatten Berliner Männer z. B. eine mittlere Lebenserwartung von 74,4 Jahren, 2007 betrug sie im Durchschnitt 77,5 Jahre. Das entsprach einem Zugewinn von immerhin 3,1 Jahren. Bei den Frauen betrug der Zugewinn an durchschnittlicher Lebenserwartung dagegen 2,3 Jahre (1999: 80,3 / 2007: 82,6 Jahre / Berechnungen: SenGesUmV / Methode Chiang, siehe Erläuterungen).

Die Entwicklung der Pflegebedürftigkeit verlief innerhalb definierter *Altersgruppen* sehr unterschiedlich. Grundsätzlich kann festgestellt werden, dass es seit der ersten Auswertung der Pflegestatistik im Jahr 1999 immer mehr pflegebedürftige Menschen in Berlin gibt. Innerhalb der Gruppe der *unter 60-Jährigen* kam es im Zeitraum 1999 bis 2007 zu einer Zunahme von pflegebedürftigen Menschen um mehr als acht Prozent (1999: 12.786 / 2007: 13.858 Fälle). Frauen verzeichneten mit 15,6 % gegenüber Männern, deren Anstieg mit 2,2 % vergleichsweise moderat ausfiel, einen deutlich höheren Anstieg. Bezogen auf je 100.000 unter 60-Jährige nahm das Pflegerisiko der Frauen um fast ein Fünftel (1999: 453 / 2007: 537 je 100.000) zu. Bei den Männern stieg die Rate um sechs Prozent (1999: 499 / 2007: 529 je 100.000).

Hinsichtlich der älteren pflegebedürftigen Personen wurde, je 100.000 der *über 60-Jährigen*, eine Zuwachsrate von 6,6 % bei den Frauen (1999: 12.091 je 100.000, 51.764 Fälle; 2007: 12.884 je 100.000, 59.797 Fälle) und von 6,3 % bei den Männern (1999: 5.943 je 100.000, 16.321 Fälle / 2007: 6.319 je 100.000, 22.215 Fälle) ermittelt.

Den stärksten Anstieg des Pflegerisikos verzeichneten 60- bis unter 70-Jährige. Das traf auf beide Geschlechter gleichermaßen zu. Bei den Männern belief sich die Zunahme von 1999 (2.428 je 100.000) bis 2007 (2.837) auf rund 17 % und bei den Frauen auf 25 % (1999: 2.305 / 2007: 2.880 je 100.000). Die absolute Zahl der pflegebedürftigen 60- bis unter 70-jährigen Männer stieg in dieser Zeit um 34 % (1999: 4.230 / 2007: 5.667 Fälle) und bei den Frauen um 38 % (1999: 4.444 / 2007: 6.137 Fälle) an. Gegenüber 2005 waren insgesamt gesehen im Jahr 2007 57 Frauen und 372 Männer im Alter von 60 bis unter 70 Jahren weniger von Pflegebedürftigkeit betroffen.

Bei den 70- bis unter 80-Jährigen wurde ein Anstieg der Pflegerate um 11 % bei den Frauen (1999: 5.091 / 2007: 8.885 je 100.000) beobachtet. Bei den Männern lag der Wert mit 7.028 Pflegebedürftigen je 100.000 der Altersgruppe hingegen auf dem Niveau des Jahres 1999 (7.036). Bezogen auf die Absolutzahlen erhöhte sich die Zahl der pflegebedürftigen männlichen Personen innerhalb der genannten Altersgruppe von 1999 (5.091 Fälle) bis 2007 (8.090) um 59 % und bei den Frauen um 22 % (1999: 10.935 / 2007: 13.356 Fälle).

Bezogen auf die hochbetagten und langlebigen Menschen (80 Jahre und älter) kam es erwartungsgemäß zu einer Zunahme der Fallzahlen um 11 % bei den Frauen (1999: 36.385 / 2007: 40.304) und um 21 % bei den Männern (1999: 7.000 / 2007: 8.458). Während die Rate bei den Frauen von 36.811 Fällen je 100.000 über 80-Jährige im Jahr 1999 auf 40.010 je 100.000 im Jahr 2007 um fast 9 % anstieg, kam es bei den Männern zu einem Rückgang des Pflegerisikos um ca. 8 % (1999: 24.963 / 2007: 23.067) (vgl. Tabelle 3.4).

### *Eingruppierung nach Pflegestufen*

Mittels Eingruppierung nach Pflegestufen (I - erheblich pflegebedürftig, II - schwerpflegebedürftig und III - schwerstpflegebedürftig) können *Angaben über die Schwere der Pflegebedürftigkeit* gemacht werden.

Über die Hälfte der Ende 2007 in Berlin registrierten pflegebedürftigen Personen (50.358 Fälle bzw. 53 %) erhielten laut dieser Zuordnung Leistungen nach *Pflegestufe I*. Bei den 60- bis unter 80-Jährigen

**Tabelle 3.4:**  
**Pflegebedürftige Personen in Berlin 1999 - 2007 (Stand: 15.12)**  
**nach Geschlecht und ausgewählten Altersgruppen**  
**- absolut und je 100.000 der Altersgruppe**

| <i>Altersgruppe /<br/>Jahr</i> | <i>Frauen</i> | <i>Männer<br/>absolut</i> | <i>insgesamt</i> | <i>Frauen</i> | <i>Männer<br/>je 100.000</i> | <i>insgesamt</i> |
|--------------------------------|---------------|---------------------------|------------------|---------------|------------------------------|------------------|
| <b>60 - 69 Jahre</b>           |               |                           |                  |               |                              |                  |
| 1999                           | 4.444         | 4.230                     | 8.674            | 2.304,7       | 2.427,9                      | 2.363,2          |
| 2001                           | 4.880         | 4.880                     | 9.760            | 2.287,8       | 2.490,0                      | 2.384,6          |
| 2003                           | 5.711         | 5.688                     | 11.399           | 2.500,4       | 2.690,7                      | 2.591,9          |
| 2005                           | 6.194         | 6.039                     | 12.233           | 2.756,6       | 2.886,4                      | 2.819,2          |
| 2007                           | 6.137         | 5.667                     | 11.804           | 2.880,3       | 2.836,8                      | 2.859,2          |
| <b>70 - 79 Jahre</b>           |               |                           |                  |               |                              |                  |
| 1999                           | 10.935        | 5.091                     | 16.026           | 8.013,2       | 7.036,2                      | 7.674,7          |
| 2001                           | 10.864        | 5.329                     | 16.193           | 8.314,1       | 6.772,4                      | 7.734,7          |
| 2003                           | 11.496        | 6.165                     | 17.661           | 8.918,1       | 7.185,1                      | 8.225,6          |
| 2005                           | 12.810        | 7.693                     | 20.503           | 9.273,9       | 7.635,8                      | 8.583,0          |
| 2007                           | 13.356        | 8.090                     | 21.446           | 8.885,2       | 7.028,4                      | 8.080,0          |
| <b>80 - 94 Jahre</b>           |               |                           |                  |               |                              |                  |
| 1999                           | 33.563        | 6.679                     | 40.242           | 35.421,2      | 24.882,6                     | 33.094,8         |
| 2001                           | 36.014        | 7.070                     | 43.084           | 37.116,7      | 24.695,2                     | 34.286,7         |
| 2003                           | 36.183        | 7.160                     | 43.343           | 38.488,5      | 25.021,8                     | 35.346,0         |
| 2005                           | 36.807        | 7.716                     | 44.523           | 39.336,3      | 25.244,6                     | 35.866,6         |
| 2007                           | 35.267        | 7.870                     | 43.137           | 37.701,4      | 22.988,2                     | 33.759,3         |
| <b>95 Jahre und älter</b>      |               |                           |                  |               |                              |                  |
| 1999                           | 2.822         | 321                       | 3.143            | 68.997,6      | 26.772,3                     | 59.425,2         |
| 2001                           | 3.549         | 409                       | 3.958            | 71.987,8      | 26.627,6                     | 61.212,5         |
| 2003                           | 4.178         | 493                       | 4.671            | 72.233,7      | 27.900,4                     | 61.859,4         |
| 2005                           | 4.815         | 554                       | 5.369            | 73.287,7      | 26.919,3                     | 62.227,6         |
| 2007                           | 5.037         | 588                       | 5.625            | 70.045,9      | 24.217,5                     | 58.478,0         |
| <b>60 Jahre und älter</b>      |               |                           |                  |               |                              |                  |
| 1999                           | 51.764        | 16.321                    | 68.085           | 12.090,6      | 5.943,1                      | 9.688,3          |
| 2001                           | 55.307        | 17.688                    | 72.995           | 12.402,4      | 5.802,4                      | 9.722,6          |
| 2003                           | 57.568        | 19.506                    | 77.074           | 12.594,0      | 5.954,6                      | 9.822,3          |
| 2005                           | 60.626        | 22.002                    | 82.628           | 13.095,2      | 6.422,2                      | 10.257,2         |
| 2007                           | 59.797        | 22.215                    | 82.012           | 12.884,0      | 6.319,4                      | 10.054,7         |
| <b>alle Altersgruppen</b>      |               |                           |                  |               |                              |                  |
| 1999                           | 57.712        | 23.159                    | 80.871           | 3.312,8       | 1.408,2                      | 2.387,9          |
| 2001                           | 60.692        | 24.043                    | 84.735           | 3.487,5       | 1.458,8                      | 2.500,7          |
| 2003                           | 63.389        | 26.303                    | 89.692           | 3.648,8       | 1.593,0                      | 2.647,0          |
| 2005                           | 66.861        | 29.273                    | 96.134           | 3.852,4       | 1.763,8                      | 2.831,5          |
| 2007                           | 66.670        | 29.200                    | 95.870           | 3.822,8       | 1.746,2                      | 2.806,3          |

(Datenquelle: AfS Berlin-Brandenburg / Berechnung: SenGesUmV - I A -)

lag der Anteil derjenigen, die in diese Pflegestufe eingruppiert wurden, bei 56 % (18.670 Personen) und der der über 80-Jährigen bei 51 % (24.661 Pflegebedürftige).

Leistungen nach *Pflegestufe II* erhielten insgesamt 32.888 in Berlin lebende Personen. Das entsprach einem Anteil von 34 %. Etwa ein Drittel der Pflegebedürftigen (10.926 Personen), die Leistungen nach Pflegestufe II erhielten, waren in einem Alter von 60 bis unter 80 Jahren. Weitere 17.503 (bzw. 36 %) hatten das 80. Lebensjahr überschritten.

Als schwerstpflegebedürftig (*Pflegestufe III*) galten im Jahr 2007 insgesamt 8.714 Berlinerinnen und 3.747 Berliner. Demzufolge war etwa jede achte in Berlin lebende pflegebedürftige Person auf eine intensive tägliche Pflege angewiesen (d. h. regelmäßiger Hilfebedarf bei der Grundpflege täglich rund um die Uhr, täglicher Hilfebedarf mindestens 300 Minuten, hiervon

Über die Hälfte  
der Schwerstpflege-  
bedürftigen ist älter  
als 80 Jahre

mindestens 240 Minuten Hilfe bei der Grundpflege, mindestens einmal jede Nacht). Mehr als die Hälfte der schwerstpflegebedürftigen Personen (6.531 bzw. 52 %) waren älter als 80 Jahre. Bei den Frauen waren 5.594 bzw. 64 % aller pflegebedürftigen, die Leistungen nach Pflegestufe III erhielten, älter als 80 Jahre. Der Anteil der über 80 Jahre alten schwerstpflegebedürftigen männlichen Personen (insgesamt 937), gemessen an allen Männern, die in die Pflegestufe III eingestuft wurden, lag dagegen bei 25 % (vgl. Tabelle 3.5).

Insgesamt gesehen ist die absolute Zahl der schwerstpflegebedürftigen Menschen in Berlin in den letzten Jahren stark angestiegen; seit 1999 um immerhin 27 % bei den Männern (1999: 2.947 / 2007: 3.747) und um 17 % bei den Frauen (1999: 7.453 / 2007: 8.714). Bezogen auf die über 80-Jährigen kam es zu einer Zunahme der Schwerstpflegebedürftigkeit bei den Frauen um 15 % (von 4.870 auf 5.594 Fälle). Bei den Männern fiel der Anstieg mit 19 % (von 784 auf 937) noch etwas stärker aus als bei den Frauen.

**Tabelle 3.5:**

**Pflegebedürftige Personen in Berlin am 15.12.2007 nach Geschlecht, ausgewählten Altersgruppen und Pflegestufen - absolut und Anteil (in %)**

| Pflegestufe               | Pflegebedürftige (Alter: 60 - 79 Jahre) |               |               | Pflegebedürftige (Alter: 80 Jahre u. ä.) |              |               | Alle Altersgruppen (AG) |               |               |
|---------------------------|---|---------------|---------------|--|--------------|---------------|-------------------------|---------------|---------------|
|                           | weiblich                                | männlich      | insgesamt     | weiblich                                 | männlich     | insgesamt     | weiblich                | männlich      | insgesamt     |
| <i>absolut</i>            |   |               |               |  |              |               |                         |               |               |
| I                         | 11.454                                  | 7.216         | 18.670        | 20.388                                   | 4.273        | 24.661        | 35.281                  | 15.077        | 50.358        |
| II                        | 6.048                                   | 4.878         | 10.926        | 14.268                                   | 3.235        | 17.503        | 22.576                  | 10.312        | 32.888        |
| III                       | 1.959                                   | 1.630         | 3.589         | 5.594                                    | 937          | 6.531         | 8.714                   | 3.747         | 12.461        |
| zusammen                  | 19.461                                  | 13.724        | 33.185        | 40.250                                   | 8.445        | 48.695        | 66.571                  | 29.136        | 95.707        |
| ohne Zuordnung            | 32                                      | 33            | 65            | 54                                       | 13           | 67            | 99                      | 64            | 163           |
| <b>insgesamt</b>          | <b>19.493</b>                           | <b>13.757</b> | <b>33.250</b> | <b>40.304</b>                            | <b>8.458</b> | <b>48.762</b> | <b>66.670</b>           | <b>29.200</b> | <b>95.870</b> |
| <i>Anteil in %</i>        |   |               |               |  |              |               |                         |               |               |
| I                         | 58,8                                    | 52,5          | 56,2          | 50,6                                     | 50,5         | 50,6          | 52,9                    | 51,6          | 52,5          |
| II                        | 31,0                                    | 35,5          | 32,9          | 35,4                                     | 38,2         | 35,9          | 33,9                    | 35,3          | 34,3          |
| III                       | 10,0                                    | 11,8          | 10,8          | 13,9                                     | 11,1         | 13,4          | 13,1                    | 12,8          | 13,0          |
| zusammen                  | 99,8                                    | 99,8          | 99,8          | 99,9                                     | 99,8         | 99,9          | 99,9                    | 99,8          | 99,8          |
| ohne Zuordnung            | 0,2                                     | 0,2           | 0,2           | 0,1                                      | 0,2          | 0,1           | 0,1                     | 0,2           | 0,2           |
| <b>insgesamt</b>          | <b>100,0</b>                            | <b>100,0</b>  | <b>100,0</b>  | <b>100,0</b>                             | <b>100,0</b> | <b>100,0</b>  | <b>100,0</b>            | <b>100,0</b>  | <b>100,0</b>  |
| <b>Anteil an allen AG</b> | <b>29,2</b>                             | <b>47,1</b>   | <b>34,7</b>   | <b>60,5</b>                              | <b>29,0</b>  | <b>50,9</b>   | <b>100,0</b>            | <b>100,0</b>  | <b>100,0</b>  |

(Datenquelle: AfS Berlin-Brandenburg / Berechnung: SenGesUmV - I A -)

### *Inanspruchnahme der Pflegeleistungen*

Nach wie vor werden fast drei Viertel aller pflegebedürftigen Menschen in Berlin im häuslichen Milieu versorgt. Im Jahr 2007 betraf das in Berlin 68.801 (bzw. 72 %) aller pflegebedürftigen Personen. Von den im häuslichen Umfeld zu pflegenden Menschen zählten 29.469 Frauen (bzw. 44 % aller pflegebedürftigen weiblichen Personen) zu den sogenannten *Pflegegeldempfängenden*. Bei den Männern traf das auf 16.469 bzw. 56 % aller männlichen Pflegebedürftigen zu. Professionelle *ambulante Pflege* nahmen 2007 16.474 (25 %) aller weiblichen und 6.389 (22 %) aller männlichen Personen in Anspruch. Bei knapp einem Drittel derjenigen, (4.593 Frauen / 2.213 Männer), die auf ambulante Pflege angewiesen waren, handelte es sich um Pflegegeldempfängerinnen und -empfänger, für die zusätzlich ambulante (professionelle) Pflege erbracht werden musste.

Im *stationären Bereich* (Pflegeheime etc.) wurden im Jahr 2007 27.069 pflegebedürftige Berlinerinnen (20.727) und Berliner (6.342) betreut. Mit insgesamt 255 Fällen mehr als 2005 (26.814 stationär Betreute) lag der Wert im Jahr 2007 nur ein Prozent über dem der vorangegangenen Erhebung (vgl. Abbildung 3.18).

**Abbildung 3.18:**  
**Pflegebedürftige Personen in Berlin am 31.12. 2007**  
**nach Leistungsart und Pflegestufen**  
**- Fälle absolut und Anteil in %**

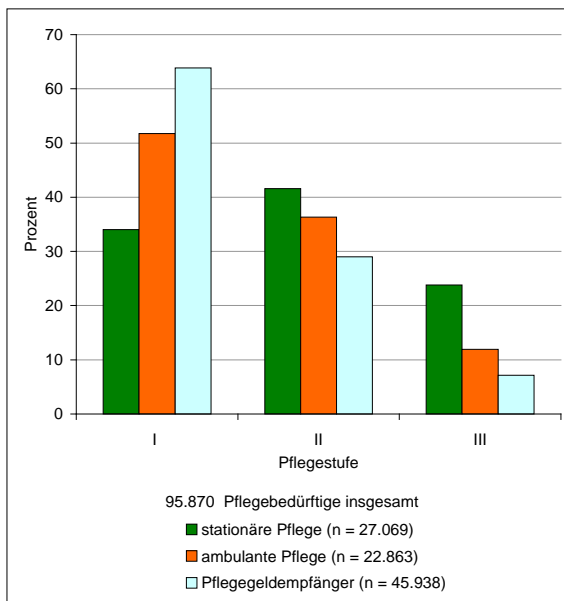

(Datenquelle: AFS Berlin-Brandenburg / Berechnung und Darstellung:  
 SenGesUmV - I A -)

in ihrer häuslichen Umgebung betreut. Das traf im Jahr 2007 in Berlin auf immerhin 22.128 Frauen und 5.742 Männer zu. Und auch in dieser Altersgruppe lag der Anteil der Männer (insgesamt 3.751 Fälle), die ausschließlich von ihren Angehörigen gepflegt wurden - meist sind es Ehefrauen, Lebenspartnerinnen, Töchter oder Schwiegertöchter, die die Pflege übernehmen - mit 48 % weit über dem der Frauen (12.716 Fälle bzw. 36 %). Für 11.403 zu Hause betreute 80- bis unter 95-Jährige (9.412 Frauen / 1.991 Männer) wurde ein ambulanter Pflegedienst in Anspruch genommen, von denen wiederum 3.203 betroffene Personen (2.433 Frauen und 770 Männer) Kombinationsleistungen (ambulante Pflege und Pflegegeld) erhielten.

Auch von den hochbetagten pflegebedürftigen Menschen wurde erfreulicherweise noch fast jede zweite über 95-jährige betroffene Person im häuslichen Umfeld versorgt. Die absolute Zahl der zu pflegenden Frauen lag mit 2.245, von denen wiederum 1.092 ausschließlich von Angehörigen betreut wurden, allerdings ein Vielfaches über der der Männer (361 insgesamt, davon 204 Pflegegeldempfänger) (vgl. Tabelle 3.2.35 a).

An dieser Stelle muss noch einmal darauf hingewiesen werden, dass im Jahr 2007 immerhin 3.647 *schwerstpflegebedürftige* Frauen und 2.363 *schwerstpflegebedürftige* Männer in Berlin in ihrem häuslichen Umfeld gepflegt wurden. Das bedeutet aber auch, dass bei 1.859 Frauen und bei 1.421 Männern eine 24-Stundenbetreuung ausschließlich durch deren Angehörige erfolgte. 4.109 bzw. 68 % aller Personen, die Leistungen nach Pflegestufe III erhielten und im häuslichen Milieu versorgt wurden (das betraf sowohl Pflegegeldempfänger als auch von ambulanten Diensten betreute Pflegebedürftige), waren älter als 60 Jahre. Und von diesen hatte wiederum weit mehr als die Hälfte (insgesamt 2.218 Pflegebedürftige) das 80. Lebensjahr überschritten.

Die 27.069 pflegebedürftigen Personen, die sich in *stationärer Betreuung* (Pflegeheime) befanden, stellten einen Anteil von 28 % an allen pflegebedürftigen Menschen in der Stadt. Damit wurde, bezogen auf alle Altersgruppen, fast jede dritte pflegebedürftige Berlinerin (31 %), aber nur etwas mehr als jeder fünfte (22 %) pflegebedürftige Mann aus Berlin in einer stationären Einrichtung betreut.

Männer werden häufiger als Frauen von Angehörigen gepflegt

Nach wie vor werden Männer durchweg häufiger als Frauen *zu Hause gepflegt*. Während der Anteil der pflegebedürftigen Berlinerinnen, die in ihrem Wohnumfeld betreut wurden, im Jahr 2007 bei 69 % lag, lag dieser bei den Männern mit 78 % fast zehn Prozentpunkte darüber.

Von den 60- bis unter 80-jährigen pflegebedürftigen Berlinern und Berlinerinnen wurden im Jahr 2007 25.873 bzw. 78 % zu Hause gepflegt (15.260 Frauen / 10.613 Männer). Darunter waren 17.831 sogenannte *Pflegegeldempfänger* (10.350 Frauen und 7.481 Männer), deren Pflege durch Angehörige erfolgte. *Ambulante Pflegedienste* wurden von weiteren 8.042 zu Hause betreuten 60- bis unter 80-jährigen Pflegebedürftigen (4.910 Frauen, 3.132 Männer) in Anspruch genommen. Von diesen erhielten 1.414 Frauen und 968 Männer eine Kombination von Geld- und Sachleistung.

Auch von den 80- bis unter 95-jährigen pflegebedürftigen Personen wurden über zwei Drittel

Frauen häufiger als Männer auf stationäre Pflege angewiesen

Während der Anteil gegenüber der erstmaligen Auswertung im Jahr 1999 bei den Männern anstieg, war er bei den Frauen eher rückläufig (vgl. Tabelle 3.2.35). Fast jede vierte stationär versorgte Person (insgesamt 6.451) galt als *schwerstpflegebedürftig* und erhielt Pflegeleistungen nach Pflegestufe III. Der Anteil derjenigen, die einer stationären Pflege bedürfen, steigt im hohen Lebensalter (80 Jahre und älter) stark an. Während von den 60- bis unter 80-Jährigen etwas mehr als jede fünfte pflegebedürftige Person (2007 betraf das in Berlin 4.233 Frauen und 3.144 Männer) stationär untergebracht war, lag der Anteil bei den 80- bis unter 95-Jährigen bereits bei 35 %. Die Quote bei den 80- bis unter 95-jährigen Frauen (13.139 stationäre Fälle) lag mit 37 % zehn Prozentpunkte über der der Männer (2.128 Fälle). Von den über 95-Jährigen musste mehr als die Hälfte (3.019 Fälle) der insgesamt 5.625 Pflegebedürftigen in einem Heim betreut werden. Und auch in diesem Alter lag der Anteil der Frauen mit 55 % (2.792) deutlich über dem der Männer (39 %, insgesamt 227 Pflegefälle).

Die *Entwicklung der Pflegebedürftigkeit bei Frauen* (bezogen auf je 100.000 der entsprechenden Population) *nach Art der Leistung* zeigt, dass sich die Rate aller pflegebedürftigen weiblichen Personen, die ausschließlich von Angehörigen gepflegt werden, seit 1999 stark erhöhte, von 1999 (1.394 je 100.000) bis 2007 (1.690 je 100.000) um mehr als ein Fünftel. Um 15 % nahm die Rate der pflegebedürftigen Berlinerinnen, die ambulante Pflegedienste in Anspruch nehmen mussten, zu (1999: 822 / 2007: 945 je 100.000). Dagegen stieg die stationäre Versorgungsrate deutlich schwächer, nämlich um 8 % (1999: 1.097 / 2007: 1.189 je 100.000).

Bezogen auf ältere pflegebedürftige Frauen fiel auf, dass sich bei den 60- bis unter 95-jährigen, stationär in einem Heim betreuten Frauen ein eher rückläufiger Trend abzeichnete. Und auch bei den über 95-jährigen Frauen lag die stationäre Pflegerate lediglich auf dem Niveau von 2005.

Bei den Berlinerinnen, die Pflege im häuslichen Milieu erhielten und ausschließlich von ihren Angehörigen betreut wurden, kam es hingegen bei den 60- bis unter 80-Jährigen zu einem weiteren Anstieg der Pflegequote. Bei 80- bis unter 95- und bei den über 95-jährigen Frauen setzte sich die bis 2005 zu beobachtende Zunahme der Raten aber nicht weiter fort. Beide Altersgruppen verzeichneten von 2005 bis 2007 rückläufige Werte.

Bei den pflegebedürftigen über 60-jährigen Frauen, die ambulante Dienste in Anspruch nahmen, kam es zu einer ähnlichen Entwicklung wie bei den Pflegegeldempfängern. Das heißt, ein weiterer Anstieg bei den 60- bis unter 80-jährigen und Rückgang des Pflegerisikos seit 2005 bei den über 80-jährigen Berliner Seniorinnen (vgl. Abbildung 3.19).

Bei der *Entwicklung der Pflegebedürftigkeit der Berliner Männer hinsichtlich der Leistungsart* kam es bei den Pflegegeldempfängern - berechnet auf je 100.000 der männlichen Bevölkerung und alle Altersgruppen - von 1999 (883 je 100.000) bis 2005 (1.042) zu einem Anstieg von 18 %. Dieser setzte sich bis Ende 2007 (985 je 100.000) nicht weiter fort, die Rate ging vielmehr um 6 % zurück. Weiter zugenommen hat hingegen die Pflegequote der pflegebedürftigen Männer, die ambulante professionelle Pflege erhielten, und das seit 1999 um immerhin 53 % (1999: 251 / 2007: 382 je 100.000). Auch der Bedarf an stationärer Pflege erhöhte sich um 38 %.

Hinsichtlich der stationären Inanspruchnahme in den höheren Altersgruppen (60 Jahre und älter) kam es lediglich bei den 60- bis unter 80-jährigen männlichen Pflegebedürftigen zu einer Zunahme der Rate, das aber dann um fast ein Drittel. Bei den 80- bis unter 95-jährigen Männern ging die stationäre Pflegerate dagegen um acht Prozent zurück und erreichte mit 6.216 je 100.000 der Altersgruppe den bis dahin niedrigsten Wert. Bei den über 95-Jährigen betrug der Rückgang 17 %. Und auch bei ihnen wurde im Jahr 2007 mit 9.349 je 100.000 die bis dahin niedrigste Rate ermittelt.

Auch bei den älteren pflegebedürftigen Männern, die von ihren Familienangehörigen betreut wurden, setzte sich der bis 2005 zu beobachtende Anstieg nicht weiter fort. In allen betrachteten Altersgruppen kam es von 2005 bis 2007 zu rückläufigen Werten. Am stärksten wiederum bei den 80- bis unter 95- und bei den über 95-Jährigen. Bezogen auf jeweils 100.000 verzeichneten diese beiden Altersgruppen die niedrigsten Ziffern seit Beginn der Auswertungen.

Abbildung 3.19:

Pflegebedürftige weibliche Personen in Berlin 1999 - 2007 (Stand: 15.12.) nach ausgewählten Altersgruppen und Leistungsart - Fälle absolut und je 100.000 der Altersgruppe

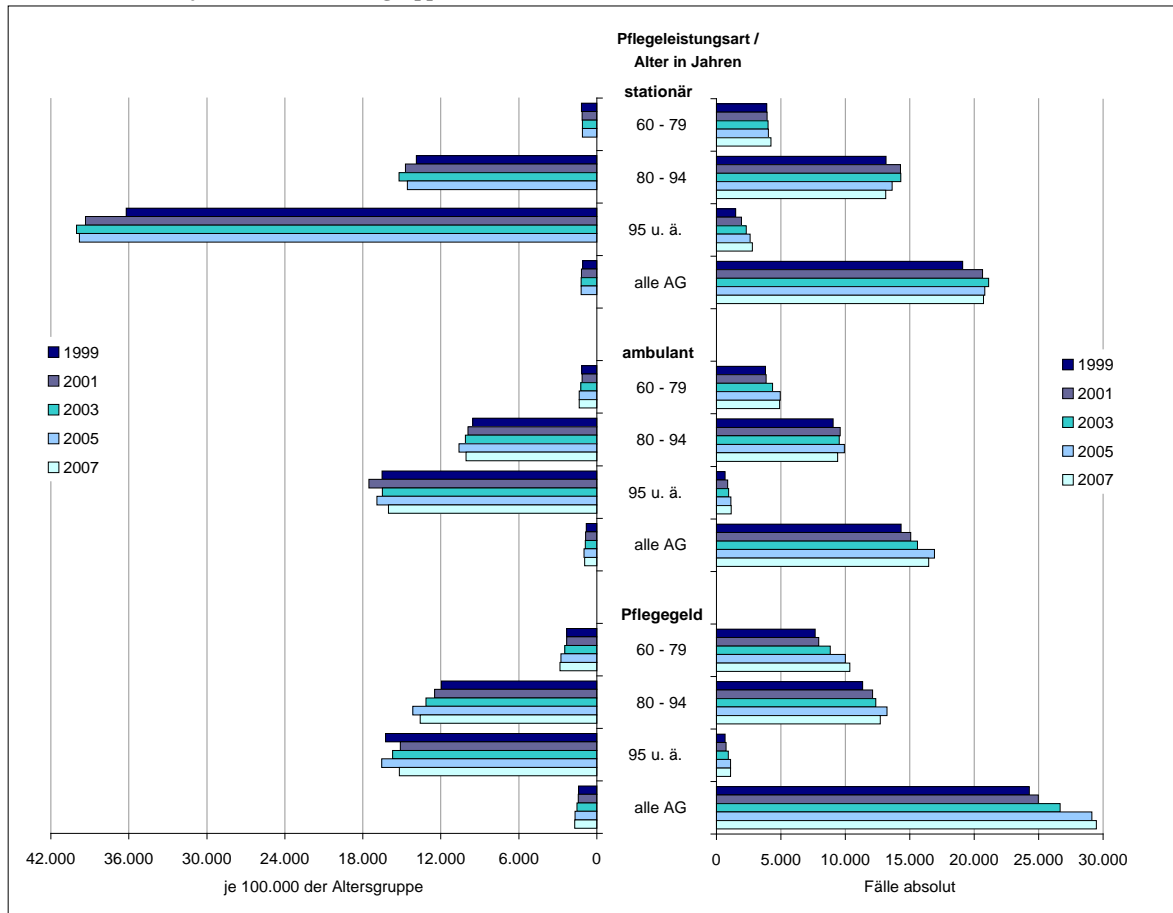

(Datenquelle: AfS Berlin-Brandenburg / Berechnung und Darstellung: SenGesUmV - I A -)

Erheblich stärker als bei den Frauen stieg bei den Männern die Inanspruchnahme professioneller ambulanter Hilfe. Verantwortlich dafür war der starke Anstieg um 54 % (je 100.000) innerhalb der Gruppe der 60- bis unter 80-jährigen pflegebedürftigen männlichen Personen, deren Zahl sich von 1999 (1.597) bis 2007 (3.132) fast verdoppelte. Bei den über 80-Jährigen gingen die errechneten Pflegegeraten dagegen um etwa acht Prozent zurück. Damit wurde ebenfalls die bis dahin am niedrigsten liegende Inanspruchnahme beobachtet (vgl. Abbildung 3.20).

#### Lebenserwartung mit und ohne Pflegebedürftigkeit

Die hohe Zahl von pflegebedürftigen Menschen geht natürlich mit einem enormen Bedarf an pflegerischen Leistungen einher. Als einer der Hauptgründe für die Erhöhung des Pflegebedarfs wird hierzulande die steigende Lebenserwartung und der damit verbundene sich erhöhende „Altenanteil“ genannt. Nicht zuletzt sind fast 70 % der pflegebedürftigen Personen Frauen, weil sie im Durchschnitt über fünf Jahre länger als Männer desselben Geburtsjahres leben. Mit steigender Lebenserwartung gewinnt eine gute Lebensqualität immer mehr an Bedeutung. Die Berechnungen der Lebenserwartung bei guter Gesundheit (Healthy Life Expectancy) unter Berücksichtigung der Pflegebedürftigkeit zeigten, dass in den höheren Altersgruppen von zunehmenden gesundheitlichen Einschränkungen ausgegangen werden muss. Die auf der Grundlage der Daten aus dem Jahr 2007 erfolgten Berechnungen der Lebenserwartung unter Berücksichtigung von Pflegebedürftigkeit für Berlin ergaben, dass der Anteil der verbleibenden Lebenserwartung ohne Pflegebedürftigkeit bei den Berliner Frauen unter dem der Männer lag.

Restlebenszeit ohne Pflegebedürftigkeit in Berlin bei Männern höher als bei Frauen

**Abbildung 3.20:**  
**Pflegebedürftige männliche Personen in Berlin 1999 - 2007 (Stand: 15.12.)**  
**nach ausgewählten Altersgruppen und Leistungsart**  
**- Fälle absolut und je 100.000 der Altersgruppe**

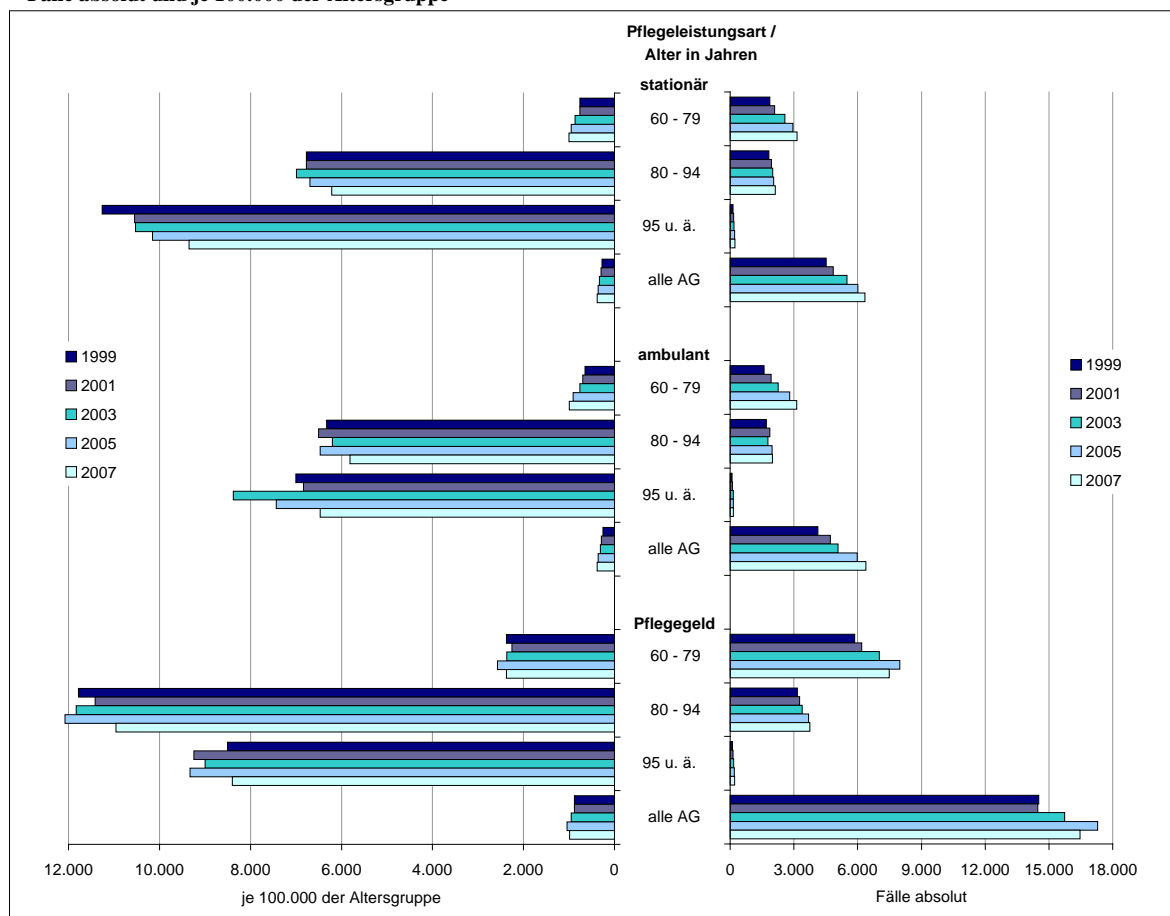

(Datenquelle: AfS Berlin-Brandenburg / Berechnung und Darstellung: SenGesUmV - I A -)

Die Aufgliederung der *Lebenserwartung mit und ohne Pflegebedürftigkeit* zeigte außerdem, dass Berliner Männer, deren durchschnittliche Lebenserwartung im Jahr 2007 bei 77,5 Jahren lag, rund 2,1 Jahre bzw. mit einem Anteil von 2,7 % an ihrer Gesamtlebenserwartung von Pflegebedürftigkeit betroffen wären, während Berlinerinnen, deren durchschnittliche Lebenserwartung 82,6 Jahre betrug, im Durchschnitt gesehen mit 4,0 Jahren Pflegebedarf rechnen müssten. Das entspräche immerhin 4,8 % der Gesamtlebenserwartung. Bezogen auf höhere Altersgruppen hatte ein 65-jähriger Mann zu diesem Zeitpunkt eine noch zu erwartende Lebenszeit von 19,6 Jahren. Davon würden etwa wiederum 2,1 Jahre auf Pflegebedürftigkeit entfallen, die 10,7 % seiner verbleibenden „Restlebenszeit“ entsprächen. Bei einem 85-jährigen Mann, dessen fernere Lebenserwartung auf etwa 7,8 Jahre beziffert wurde, entfielen auf diese noch verbleibende Lebenszeit etwa 2,2 Jahre, die er mit Pflegebedürftigkeit zubringen würde, was dann 28,2 % der Restlebenszeit entspräche.

Bei den Frauen zeichnet sich im Alter ein etwas ungünstigeres Bild ab. In allen berechneten Altersgruppen lag die pflegefreie Lebenserwartung der Frauen unter der der Männer. Im Jahr 2007 hatte z. B. eine 65-jährige Berlinerin noch durchschnittlich 22,9 Jahre vor sich. Von diesen musste sie mit 3,9 Jahren Pflege rechnen, was fast einem Fünftel (17,0 %) ihrer Restlebenszeit ausmachen würde. Eine 85-Jährige hatte im Durchschnitt noch 8,3 Jahre zu leben. Auf diese würden dann aber bereits 3,9 Jahre Pflegebedürftigkeit entfallen. Damit würde eine zum damaligen Zeitpunkt 85-jährige Berlinerin sogar etwa die Hälfte (47,0 %) ihrer verbleibenden Lebenszeit von Pflegebedürftigkeit betroffen sein (vgl. Tabelle 3.2.35 d).



### 3.1.1.2 Ausgewählte spezifische Morbidität

#### Meldepflichtige Infektionskrankheiten

Zur wirksamen Bekämpfung von übertragbaren Infektionskrankheiten besteht in der Bundesrepublik Deutschland gemäß *Infektionsschutzgesetz* (IfSG, bis 2000 Bundes-Seuchengesetz) eine Meldepflicht für bestimmte Infektionskrankheiten und/oder deren Erreger an die Gesundheitsämter, die dann Maßnahmen gegen die Weiterausbreitung ergreifen (z. B. Isolierung und Desinfektion der Kranken und Impfung der Gesunden zur Immunisierung). Die nach §§ 6 und 7 IfSG - ausgenommen die nicht-namentlichen Meldungen von Krankheitserregern gemäß § 7 Abs. 3 IfSG, die direkt an das Robert Koch-Institut (RKI) gemeldet werden - an die Gesundheitsämter übermittelten Informationen werden von dort aus an das RKI weiter geleitet. Die anschließend nach der Fall- und Referenzdefinition (vgl. Erläuterungen) im RKI ausgewerteten Daten werden dann regelmäßig veröffentlicht (z. B. Epidemiologisches Bulletin, Infektionsepidemiologisches Jahrbuch, im Internet zur Verfügung stehende Abfrageoberfläche <http://www3.rki.de/SurvStat>).

Die epidemiologische Surveillance (systematische und kontinuierliche Überwachung) bezieht sich hinsichtlich der Meldungen nur auf Infektionskrankheiten von Personen, die das medizinische Versorgungssystem in Anspruch genommen haben. Im Jahr 2007 wurden den Berliner Gesundheitsämtern 22.278 Personen aus Berlin (darunter 12.532 weiblichen Geschlechts) gemeldet, deren Erkrankung bzw. der Erreger laut IfSG der Meldepflicht unterlag. Die Zahl der *Meldungen, die über 65-jährige Personen betrafen*, lag bei 8.169 und hatte einen Anteil von 37 % am Gesamtmeldeaufkommen. Auf einzelne seuchenepidemiologisch bedeutsame Krankheiten bezogen bedeutet das, dass z. B. fast zwei Drittel aller an Norovirusenteritis erkrankten Personen älter als 65 Jahre waren. Des Weiteren betraf etwa jede zweite Meldung von Legionellose (Legionärskrankheit, schwere Form der Lungenentzündung) und Listeriose (bakterielle Vergiftung) eine über 65-jährige Person. Und auch bei Salmonellosen, Rotavirusenteritiden (Erreger von Durchfall) und Hepatitis-C-Fällen lag der Anteil erkrankter über 65-jähriger Personen aus Berlin bei etwa 18 % (vgl. Tabelle 3.2.39). Bezogen auf das Gesamtmeldeaufkommen bei über 65-Jährigen hatten infektiöse Magen-Darm-Erkrankungen einen Anteil von 98 %, 85 % allein durch Noroviren (6.830 Fälle) verursacht.

Seit Einführung der Meldepflicht der durch Noroviren (prinzipiell fäkal-oral übertragbar) verursachten Gastroenteritis (Infektionskrankheiten des

Magen-Darm-Trakts)

im Jahr 2001 kam es

zu einer stetigen Zu-

nahme der Meldungen. Aufgrund einer sehr hohen

Aktivität im Jahr 2007 erhöhte sich die Zahl der

Norovirusenteritiden jedoch explosionsartig, von

4.523 im Jahr 2006 auf 11.472 im Folgejahr und

ist deshalb auch der Grund für den starken Anstieg

des gesamten Meldeaufkommens (2006: 14.459

Fälle) (vgl. Abbildung 3.21). Ältere Menschen, ins-

besondere aber über 75-Jährige, haben ein erhöh-

tes Infektionsrisiko. Besonders gefährdet sind Per-

sonen, die in Senioren-, Alten- und Pflegeheimen

untergebracht sind. Da sich Norovirus-Ausbrüche

überwiegend in Gemeinschaftseinrichtungen er-

eignen, sind aber auch Krankenhauspatienten und

Kitakinder sowie die dort Beschäftigten gefährdet.

Insgesamt waren in Berlin im Jahr 2007 2.436

bzw. 21 % aller Norovirusenteritisfälle in einem

Alter von 75 bis unter 85 Jahren, 2.936 bzw. 26 %

Erkrankte waren sogar älter als 85 Jahre.

Starker Anstieg von  
Norovirusinfektionen -  
über 65-Jährige am  
stärksten betroffen

**Abbildung 3.21:**  
Gemeldete Norovirusfälle (ICD-10 Nr. A08.1) in Berlin  
2001 - 2007 (Stand: 01.03.2008) nach Altersgruppen  
- je 100.000 der Altersgruppe

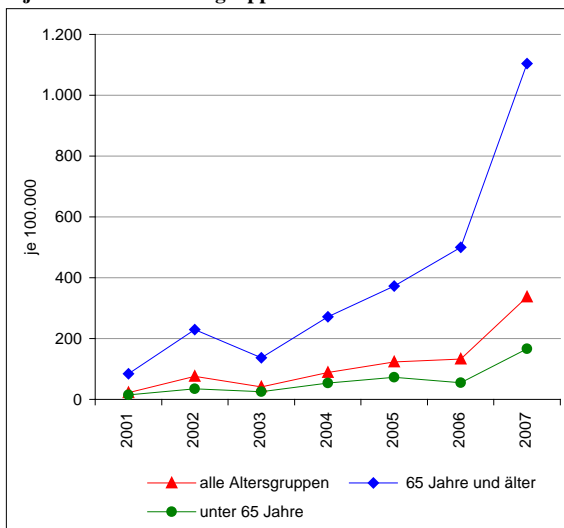

(Datenquelle: RKI / Berechnung und Darstellung: SenGesUmV - I A -)

Obwohl hierzulande *Tuberkulose*, gemessen an der Gesamtmorbidität aller meldepflichtigen Krankheiten und Erreger, eine eher untergeordnete Rolle spielt, kommt ihr doch hinsichtlich der seuchenhygienischen Bedeutung ein hoher Stellenwert zu. Zum einen, weil die Therapie sehr langwierig ist und nicht selten durch multiresistente Keime erschwert wird und zum anderen die Krankheit, insbesondere, wenn es sich um eine offene Lungentuberkulose handelt, mit einer nach wie vor hohen Letalitätsziffer einhergeht. In Berlin starben z. B. im Zeitraum von 2005 bis 2007 38 Personen an offener Lungentuberkulose. Das entsprach einem Anteil von immerhin 6,2 % an der Gesamtmorbidität (insgesamt 617 gemeldete Neuerkrankungen). Zwei Drittel der an offener Lungentuberkulose gestorbenen Personen hatten das 65. Lebensjahr überschritten.

Tuberkulose, insbesondere aber die offene Lungentuberkulose, steht in engem Kontext mit der gesundheitlichen und sozialen Lage der Bevölkerung. Das belegen auch die unterschiedlichen Tbc-Häufigkeiten in den Berliner Bezirken. Personen aus Bezirken (z. B. Mitte, Friedrichshain-Kreuzberg, Neukölln) mit ungünstigen Sozialindizes - mit diesen sind hinsichtlich der Tbc Merkmale der sozialen Ungleichheit wie Arbeitslosenquote, Sozialhilfeempfänger, Einkommen, Bildung, Alter, Geschlecht, Haushaltsgröße, Staatsangehörigkeit und Migrationshintergrund aber auch Obdachlosigkeit assoziiert - hatten ein mehrfach höheres Erkrankungsrisiko als Personen aus Bezirken mit vergleichsweise guten sozialen Bedingungen (wie z. B. aus Steglitz-Zehlendorf, Pankow, Treptow-Köpenick) (vgl. Tabelle 3.2.40 c).

Im Jahr 2007 erkrankten in Berlin 269 Personen (97 weiblichen, 172 männlichen Geschlechts) an Tuberkulose aller Formen. Das war in Berlin der bis dahin niedrigste Stand. 170 von ihnen (52 weiblich / 118 männlich) erkrankten an einer offenen Lungentuberkulose. Mehr als drei Viertel der an offener Lungentuberkulose erkrankten Personen waren jünger als 65 Jahre. Das Risiko, an Tuberkulose zu erkranken, steigt mit zunehmendem Alter. Die höchsten Inzidenzraten hatten 75- bis unter 85-Jährige, gefolgt von den 65- bis unter 75-Jährigen.

**Ausländer haben gegenüber Deutschen ein mehrfach erhöhtes Tuberkuloserisiko**

Ausländische Personen haben gegenüber der deutschen Bevölkerung eine erheblich höhere Erkrankungsdisposition. Dies ist insbesondere bei Kindern und jungen Erwachsenen der Fall. Aber auch bei den über 65-Jährigen lagen die Raten der an

Tbc erkrankten aus-

ländischen Männer und Frauen noch um ein Mehrfaches über denen der Deutschen, wobei in den letzten Jahren von den in Berlin lebenden über 85-jährigen Ausländern keiner an Tbc erkrankte (vgl. Abbildung 3.22). Bei der deutschen Population muss jedoch berücksichtigt werden, dass etwa jede achtzehnte an offener Tuberkulose erkrankte deutsche Person einen Migrationshintergrund hatte. In der Mehrzahl handelte es sich bei den Betroffenen um Spätaussiedler aus Ländern der ehemaligen Sowjetunion.

Insgesamt gesehen ging die altersstandardisierte Tuberkuloseinzidenz (alle Formen) in den letzten Jahren kontinuierlich zurück. Das traf sowohl auf die Betrachtung nach Geschlecht als auf die nach der Staatsangehörigkeit (deutsch/ausländisch) zu. Hinsichtlich der offenen Lungentuberkulose ging diese seit 2002 um fast ein Viertel zurück (2002/2004: insgesamt 797 Fälle bzw. 7,2 je 100.000 / 2005/2007: 617 Fälle bzw. 5,5 je 100.000). Während unter 65-jährige ausländischer

**Abbildung 3.22:**  
Gemeldete Neuerkrankungen an Tuberkulose (darunter offene Lungentuberkulose) in Berlin 2005 - 2007 (zusammengefasst, Stand: 01.03.2008) nach Staatsangehörigkeit und Altersgruppen - je 100.000 der Altersgruppe

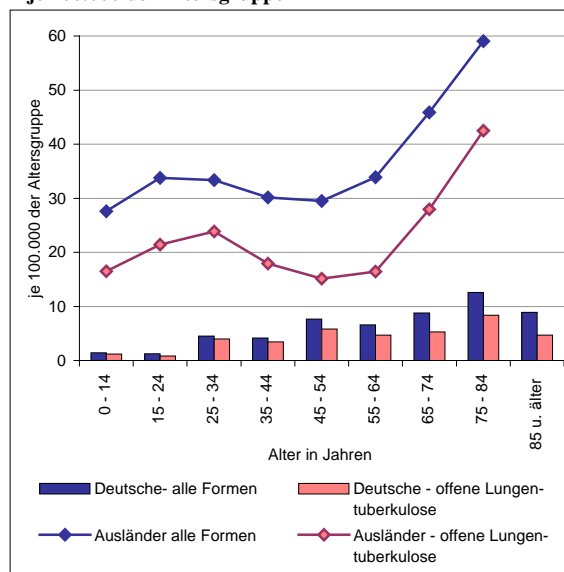

(Datenquelle: RKI / Berechnung und Darstellung: SenGesUmV - I A -)

Staatsangehörigkeit mit minus 26 % stärker als deutsche Staatsangehörige (minus 20 %) von der Reduktion profitierten, traf das auf die über 65-jährigen ausländischen Berlinerinnen und Berliner nicht zu. Deren altersstandardisierte Neuerkrankungsrate erhöhte sich im genannten Zeitraum um mehr

**Abbildung 3.23:**  
Neuerkrankungen an offener Lungentuberkulose (Alter: 65 Jahre und älter) in Berlin 2002 - 2007 (jeweils drei Jahre zusammengefasst) nach Staatsangehörigkeit - je 100.000 / altersstand. Eurobev. alt

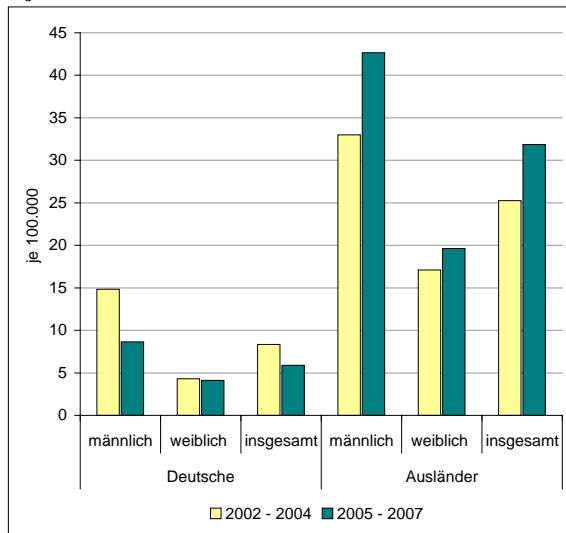

(Datenquelle: RKI / Berechnung und Darstellung: SenGesUmV - I A -)

als ein Viertel (2002/2004: 16 Fälle bzw. 25,3 je 100.000 / 2005/2007: 29 Fälle, 31,9 je 100.000). Bei den ausländischen Männern betrug der Anstieg der Inzidenzrate fast 30 %. Den stärksten Anstieg verzeichneten jedoch 65- bis unter 70-jährige Ausländer, deren Morbiditätsrate sich um mehr als das Zweieinhalbfache erhöhte, von 15,5 auf 41,5 Neuerkrankungen je 100.000 der Altersgruppe. Bezüglich der über 65-jährigen Deutschen setzte sich der rückläufige Trend weiter fort (um knapp 30 %, 2002/2004: 128 Fälle bzw. 8,3 je 100.000 / 2005/2007: 101 Fälle, 5,9). Dass offene Lungentuberkulose innerhalb der ausländischen über 65-jährigen Bevölkerung erheblich zugenommen hat, könnte u. a. mit der stark gestiegenen Zahl der in Berlin lebenden über 65-jährigen ausländischen Frauen und Männer zusammenhängen. Der Anstieg der Bevölkerung betrug in der Zeit von 2002 bis 2007 fast ein Drittel. Im Vergleich dazu kam es bei den über 65-jährigen Deutschen zwar auch zu einer Bevölkerungszunahme, die mit 11 % gegenüber der ausländischen Population jedoch geringer ausfiel (vgl. Abbildung 3.23).

### Bösartige Neubildungen

Grundlage der Krebs epidemiologie in Berlin sind die an das *Gemeinsame Krebsregister* (GKR) der neuen Bundesländer und Berlin ärztlich gemeldeten Krebsinzidenzdaten (ICD-10 Nrn. C00 - C97, ausgenommen C44 / sonstige bösartige Neubildung der Haut). Zusätzlich einbezogen werden Daten, die dem GKR ausschließlich per Totenschein (DCO-Fälle / Death Certificate Only) bekannt wurden (vgl. auch Schwerpunkt 6.1.6 in diesem Bericht). Nachfolgende Angaben beziehen sich auf den Registerstand vom 31.01.2008 / letztes Diagnosejahr 2005 / vgl. auch Erläuterungen).

Schätzungsweise erkranken in Berlin jährlich etwa 17.000 Personen, von denen wiederum über 10.000 älter als 65 Jahre sind, an Krebs. Das entspricht etwa einem Anteil von 4 % an der für die Bundesrepublik Deutschland insgesamt geschätzten Zahl (436.500) jährlich auftretender *Neuerkrankungen an bösartigen Neubildungen*<sup>8</sup>. Die Zahl der durchschnittlich an Krebs gestorbenen Berlinerinnen und Berliner lag in den letzten Jahren bei etwa 8.000 per anno. Im Jahr 2007 starben 4.117 Berliner Männer an bösartigen Neubildungen. 2.876 bzw. 69,9 % von ihnen hatten das 65. Lebensjahr überschritten. Jeder vierte an Krebs gestorbene Mann (insgesamt 1.026 Todesfälle) war in einem Alter von 50- bis unter 65 Jahren. Von den insgesamt 3.864 an Krebs gestorbenen Berliner Frauen waren 2.930 (bzw. 75,8 %) älter als 65 Jahre. Jede fünfte der an bösartigen Neubildungen gestorbenen Berlinerinnen (733 Todesfälle) war in einem Alter von 50 bis unter 65 Jahren.

Die *Wahrscheinlichkeit, an einer bösartigen Neubildung zu erkranken*, steigt mit zunehmendem Alter an. Zum Zeitpunkt der Diagnose waren z. B. 61 % der in der Zeit von 2003 bis 2005 dem GKR gemeldeten und an Krebs erkrankten Berlinerinnen älter als 65 Jahre. Bei den Männern lag der Anteil der über 65-Jährigen am Gesamtmeldeaufkommen bei 58 %. Altersgruppenspezifisch gesehen wurden ab dem 55. Lebensjahr bei Männern gegenüber Frauen deutlich höhere Inzidenzraten ermittelt. Bei 70- bis

<sup>8</sup> Gesundheitsberichterstattung des Bundes (2008): Krebs in Deutschland 2003-2004, Häufigkeiten und Trend. 6. überarb. Auflage. Hrsg. Robert Koch-Institut.

unter 75-, aber auch bei den 80- bis unter 85-Jährigen lag die altersspezifische Erkrankungsrate der Männer bereits 75 % über der der gleichaltrigen Frauen (vgl. Abbildung 3.24).

Bezogen auf die *Häufigkeitsverteilung* der an bösartigen Neubildungen erkrankten über 65-jährigen Berliner Bevölkerung führte im Zeitraum von 2003/2005 Brustkrebs bei den Frauen mit 22,5 % das Krebsdiagnosespektrum an. Auf Platz zwei rangierte Darmkrebs (17,5 %) und an dritter Stelle bereits Lungenkrebs (10,6 %). Diese drei Tumorlokalisationen machten demzufolge bei den über 65-jährigen Frauen über die Hälfte aller bösartigen Neubildungen aus. Bei den Männern stellte Prostatakrebs mit einem Anteil von 21,5 % aller an Krebs erkrankten über 65-jährigen Männer die häufigste Tumorlokalisation. Fast jede fünfte Neuerkrankung ging zu Lasten von Lungenkrebs (18,9 %), gefolgt von Darmkrebs (14,9 %). Die genannten Krebsarten stellten bei den Männern 55 % aller diagnostizierten und gemeldeten bösartigen Neubildungen.

### Unfälle und Verletzungen

Schätzungen zufolge erleiden jährlich mehr als zehn Millionen Bundesbürger Verletzungen und Vergiftungen. Unfall- und verletzungsbedingte Folgen zählen hierzulande zu den *häufigsten Anlässen eines Klinikaufenthaltes*. In Berlin nahmen unfall-, verletzungs- und vergiftungsbedingte Krankenhausbehandlungen in den letzten Jahren insgesamt den vierten Platz des Behandlungsspektrums ein. Bei den über 60-Jährigen standen derartige Einweisungsgründe bereits auf Rangplatz drei. Die höchsten Raten hatten jedoch über 80-jährige Krankenhauspatienten und -patientinnen. Bei ihnen stellten Verletzungen und Vergiftungen in den letzten Jahren den zweithäufigsten Grund für eine vollstationäre Krankenhauseinweisung (vgl. Tabelle 3.2.29 b). Schwere unfallbedingte Verletzungen gehören, insbesondere dann, wenn höhere Altersgruppen betroffen sind, zu den Hauptverursachern der Einschränkungen von Mobilität, Selbständigkeit und Lebensqualität. Sturzbedingte Verletzungen im hohen Alter benötigen zudem einen hohen Aufwand in der medizinischen Versorgung. Und nicht selten ist eine Schwerbehinderung bzw. Pflegebedürftigkeit das Resultat eines schweren Unfalls.

Nachfolgende Ausführungen beziehen sich im Wesentlichen auf die Unfallsterblichkeit (ICD-10 Nrn. V01 - X59, auf in Berliner Krankenhäusern wegen Verletzungen und Vergiftungen (ICD-10 Nrn. S00 - T98) behandelte Personen (Wohnortprinzip) und auf die auf Berliner Straßen und Plätzen verunglückten und dabei verletzten Personen (Ereignisprinzip).

Häuslicher Unfall mit Todesfolge bei über 85-Jährigen häufigster Grund eines nichtnatürlichen Sterbefalls

Bezogen auf die *Sterblichkeit infolge von Verletzungen und Vergiftungen* waren in Deutschland in den letzten Jahren jährlich rund 32.800 Todesfälle zu beklagen. In Berlin lag die Zahl der Gestorbenen bei etwa 1.160 per anno. Bei unter 65-jährigen Berlinerinnen und Berlinern standen Todesfälle infolge von Verletzungen und Vergiftungen bereits an dritter Stelle des *Todesursachenspektrums*. Neuesten Auswertungen zufolge starben im Jahr 2007 1.076 Personen aus Berlin (409 Frauen, 667 Männer) an äußeren Ursachen von Morbidität und Mortalität, auch „nichtnatürliche Sterbefälle“ genannt. 433 (etwa 40 %) der Sterbefälle gingen dabei zu Lasten von Suiziden. Weitere 643 Todesfälle verteilten sich auf Transportmittelunfälle, sonstige

**Abbildung 3.24:**  
Gemeldete Neuerkrankungen an bösartigen Neubildungen (ICD-10 Nrn. C00 - C97, ohne C44) in Berlin 2003 - 2005 (zusammengefasst, Stand: 31.01.2008) nach Geschlecht und Altersgruppen - je 100.000 der Altersgruppe

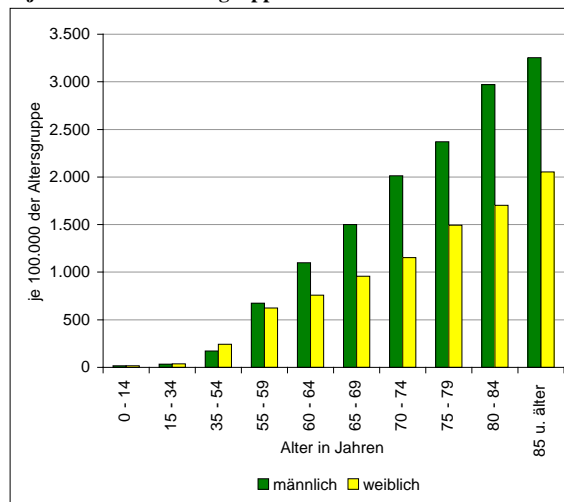

(Datenquelle: GKR / Berechnung und Darstellung: SenGesUmV - I A -)

äußere Ursachen von Unfallverletzungen und auf Ereignisse, dessen nähere Umstände unbestimmt sind. Mit insgesamt 330 Gestorbenen (142 männlichen, 188 weiblichen Geschlechts) gingen 51 % der Todesfälle auf sonstige äußere Ursachen von Unfallverletzungen (ICD-10 Nrn. W00 - X59), allen voran verursacht durch Stürze (ICD-10 Nrn. W00 - W19), zurück. Im Jahr 2007 kamen z. B. 92 Berliner und 138 Berlinerinnen durch Stürze ums Leben. 55 bzw. 60 % der Männer und 127 bzw. 92 % gestorbene Frauen hatten das 65. Lebensjahr überschritten. Das mit Abstand höchste Risiko, infolge von Stürzen ums Leben zu kommen, haben jedoch über 85-Jährige. Bei den Männern war beispielsweise jeder vierte Gestorbene, insgesamt 23 Fälle, älter als 85 Jahre. Und bei den Frauen waren sogar zwei Drittel (81 Todesfälle) in einem Alter von über 85 Jahren. Im höheren Alter sind tödlich verlaufende „häusliche Unfälle“ (Teile aus ICD-10 Nrn. W00 - X59) auch gar nicht so selten. Von den im Jahr 2006 (Zahlen für 2007 lagen bei Redaktionsschluss noch nicht vor) insgesamt 206 an den Folgen von häuslichen Unfällen gestorbenen Berlinern, 123 weiblichen, 83 männlichen Geschlechts, waren 114 Frauen bzw. 93 % älter als 65 Jahre. 61 Gestorbene hatten das 85. Lebensjahr bereits überschritten. Demgegenüber waren 52 bzw. 62,7 % der infolge von häuslichen Unfällen ums Leben gekommenen männlichen Personen über 65 Jahre alt, von denen wiederum 16 Gestorbene älter als 85 Jahre waren. Häusliche Unfälle mit Todesfolge sind bei hochbetagten Personen der mit Abstand häufigste Grund eines nichtnatürlichen Sterbefalls. Bei den über 85-jährigen Berlinerinnen waren im Jahr 2006 fast zwei Drittel (insgesamt 61 Todesfälle) und bei den Berliner Männern 44 % (16 Gestorbene) aller nichtnatürlichen Sterbefälle auf Folgen eines häuslichen Unfalls zurückzuführen (vgl. Basisbericht 2006/2007, Tabelle 3.2.101). In dieser Altersgruppe ging aber auch fast jeder zehnte nichtnatürliche Sterbefall (2006: 9 gestorbene Frauen, 4 Männer) zu Lasten eines sich in Wohnheimen oder -anstalten ereigneten Sturzes.

**Abbildung 3.25:**  
**Unfallsterblichkeit (ICD-10 Nrn. V01 - X59 / Alter: 65 Jahre und älter) in Deutschland 2002 - 2007 (jeweils drei Jahre zusammengefasst) nach Bundesländern (Wohnortprinzip) - je 100.000 / altersstand. Eurobev. alt**

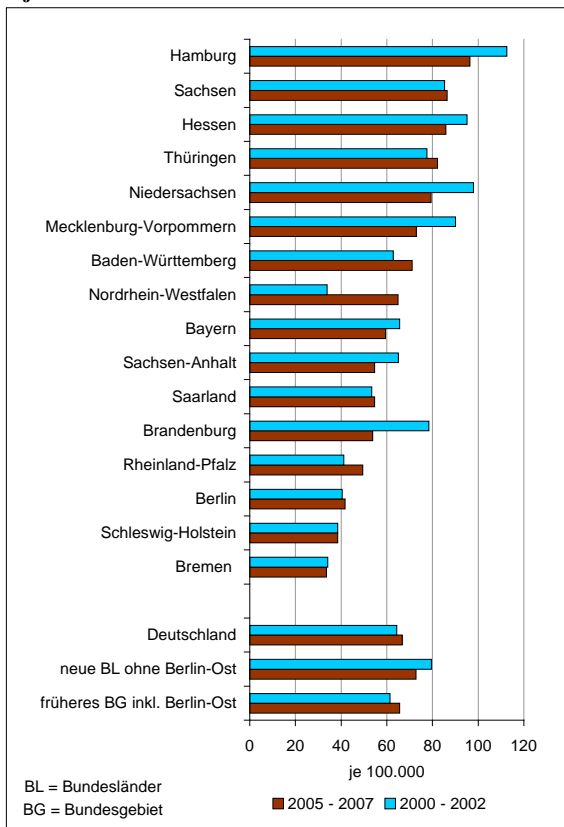

(Datenquelle: StBA, Destatis - Gesundheitsberichterstattung des Bundes / Berechnung und Darstellung: SenGesUmV - I A -)

Bezogen auf das gesamte Unfallgeschehen ging die Mortalitätsrate bei den über 65-Jährigen in Berlin

Unfallsterblichkeit der über 65-Jährigen liegt in Berlin weit unter dem Bundesniveau

in den letzten Jahren nicht zurück. Die durchschnittliche altersstandardisierte Sterberate lag in den Jahren 2005/2007 mit 41,8 Gestorbenen je 100.000 um knapp vier Prozent über dem Niveau von 2002/2004. Berlin gehörte aber neben Bremen und Schleswig-Holstein immer noch zu den Bundesländern mit dem niedrigsten Sterberisiko. Demgegenüber wurden die höchsten Sterbeziffern in Hamburg, Sachsen und Hessen ermittelt. Nach wie vor hatten über 65-Jährige aus den neuen Bundesländern gegenüber Gleichaltrigen aus den Ländern des früheren Bundesgebietes eine um 11 % höher liegende Unfallsterblichkeit (vgl. Abbildung 3.25).

Eine vollstationäre Krankenhausbehandlung wegen Verletzungen und Vergiftungen wurde in den letzten Jahren jährlich etwa von 55.500 Personen aus Berlin (29.700 weiblichen, 25.800 männlichen Geschlechts) in Anspruch genommen. In etwa 80 % der Fälle waren unfallbedingte Verletzungen der Grund für eine stationäre Therapie. Die restlichen 20 % verteilten sich auf Vergiftungen, toxische Wirkungen, Verbrennungen und auf Komplikationen nach operativen Eingriffen (wie

etwa durch Prothesen, Endoprothesen, Implantate etc.). Nahezu jede zweite Person, die sich wegen Verletzungen und Vergiftungen einer vollstationären Krankenhausbehandlung unterziehen musste, war älter als 60 Jahre. Mit einem Anteil von 63 % lag der Anteil bei den Frauen mehr als doppelt so hoch wie der der Männer (30 %). Den Auswertungen der Krankenhausdiagnosestatistik zufolge wurden in den letzten Jahren in Berlin pro Tag rund 800 Klinikbetten (580 für Frauen und 220 für Männer) für die Behandlung von über 60-jährigen Berlinerinnen und Berlinern benötigt, die nach Unfällen, Verletzungen und Vergiftungen einer Krankenhausbehandlung bedurften. Im Durchschnitt mussten die Betroffenen dreieinhalb Tage länger im Krankenhaus verweilen (Frauen: 14,1, Männer 13,1 Tage) als über 60-Jährige, die sich wegen anderer Behandlungsanlässe in stationärer Therapie befanden.

Berliner Seniorinnen befinden sich häufiger als Senioren infolge von Unfällen im Krankenhaus

In Berlin steigt die stationäre Morbidität infolge von Verletzungen und Vergiftungen ab dem 60. Lebensjahr bei beiden Geschlechtern an. Bei Frauen wurde gegenüber Männern eine etwa ab dem 65. Lebensjahr beginnende überproportional starke Zunahme der Morbiditätsrate, um etwa 50 % je 5-Jahresaltersgruppe, die dann bis zum 90. Lebensjahr anhielt, beobachtet. Bei den männlichen Krankenhauspatienten war der Anstieg

mit durchschnittlich 30 % in Bezug zur nächst höheren Altersgruppe nicht ganz so intensiv. Während sich unter 65-jährige Berliner Männer, insbesondere im Kindes-, Jugend- und jüngerem Erwachsenenalter, deutlich häufiger als Frauen unfall- und verletzungsbedingt im Krankenhaus befanden, traf das auf über 65-Jährige nicht mehr zu. In diesem Alter lag die Krankenhaushäufigkeit der Frauen in allen betrachteten Altersgruppen dann zum Teil erheblich, im Durchschnitt gesehen sogar mehr als ein Drittel, über der der Männer (vgl. Abbildung 3.26).

Zunahme der unfallbedingten Krankenhausbehandlungen bei älteren Menschen in Berlin seit 2000

Während unfall- und verletzungsbedingte Krankenhausbehandlungen bei den unter 60-jährigen Berlinerinnen und Berlinern

von 2000 (35.047 Fälle) bis 2006 (28.929 Fälle) um fast ein Fünftel zurückgingen, war das in den höheren Altersgruppen nicht der Fall. Bezogen auf die älteren Krankenhauspatienten stieg deren Zahl insgesamt um knapp 17 % (2000: 23.090 / 2006: 26.892) an. Innerhalb der Altersgruppe der 60- bis unter 70-Jährigen wurde mit 33 % der stärkste Anstieg beobachtet (2000: 6.262 / 2006: 8.331 Fälle). Aber auch bei den 70- bis unter 80-Jährigen (2000: 6.482 / 2006: 8.055 Fälle) betrug die Zunahme noch 24 %. Bei den über 80-Jährigen kam es dagegen zu keinen nennenswerten Veränderungen (2000: 10.346 / 2006: 10.506) (vgl. Abbildung 3.27). Die Auswertung der Daten ergab, dass der bei 60- bis unter 80-Jährigen zu beobachtende Anstieg der Krankenhaushäufigkeit, hauptsächlich durch eine starke Zunahme von Frakturen der Schulter und des Oberarmes (plus 28 %) und von Unterschenkelbrüchen (plus 27 %) verursacht wurde. Den stärksten Anstieg (immerhin 61 %, 2000: 2.646 / 2006: 4.268 Fälle) verzeichneten jedoch Komplikationen bei chirurgischen Eingrif-

**Abbildung 3.26:**  
Aus dem Krankenhaus wegen Verletzungen und Vergiftungen (ICD-10 Nrn. S00 - T98) entlassene vollstationäre Behandlungsfälle (einschließlich Sterbefälle) in Berlin (nur Berliner) 2004 - 2006 (zusammengefasst) nach Geschlecht und Altersgruppen - je 100.000 der Altersgruppe

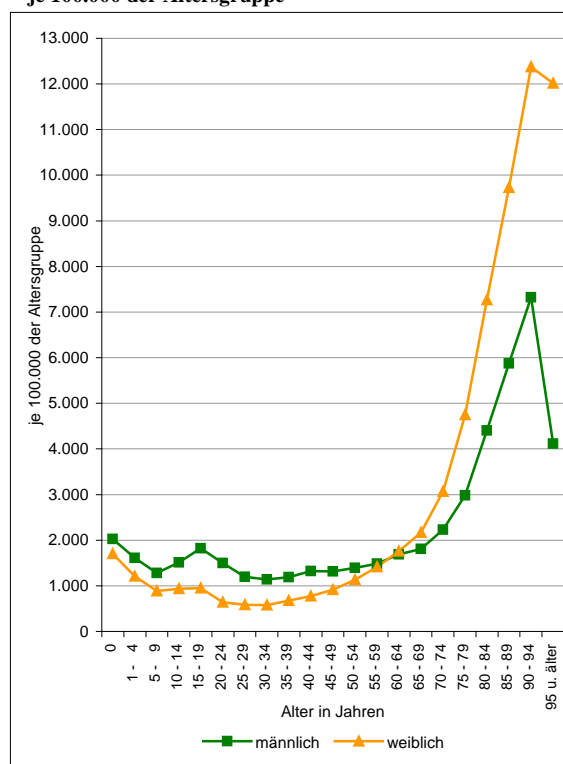

(Datenquelle: AfS Berlin-Brandenburg, KHStatV-Teil II / Berechnung und Darstellung: SenGesUmV - I A -)

**Abbildung 3.27:**  
**Aus dem Krankenhaus wegen Verletzungen und Vergiftungen (ICD-10 Nrn. S00 - T98) entlassene vollstationäre Behandlungsfälle (einschließlich Sterbefälle) in Berlin (nur Berliner) 2000 - 2006 nach ausgewählten Altersgruppen - Fälle absolut**

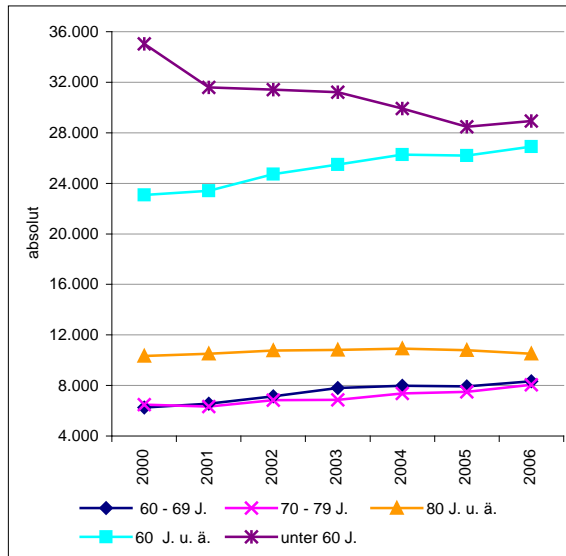

(Datenquelle: AfS Berlin-Brandenburg, KHStatV-Teil II / Berechnung und Darstellung: SenGesUmV - I A -)

gen vollstationär behandelt wurden, war bei etwa jeder vierten Patientin eine Oberschenkelhalsfraktur der Behandlungsanlass. Bei den über 80-jährigen Frauen lag der Anteil mit 35 % noch deutlich darüber (vgl. auch Abschnitt 3.1.1.1 - Stationäre Morbidität). Bei älteren Menschen ist die hospitale Letalität, das heißt in diesem Fall an den Folgen eines Oberschenkelhalsbruches im Krankenhaus Gestorbene, trotz optimaler Versorgung immer noch relativ hoch. Im Zeitraum von 2004/2006 starben beispielsweise 923 bzw. 5,6 % (245 männlichen, 678 weiblichen Geschlechts) der insgesamt rund 16.500 im Alter von über 60 Jahren wegen einer Oberschenkelhalsfraktur vollstationär behandelten Berliner und Berlinerinnen während ihres Krankenhausaufenthaltes. Mit einem Gestorbenenanteil von 7,6 % an der Gesamtzahl der Behandlungsfälle lag dieser bei den Männern gegenüber Frauen (5,1 %) deutlich höher.

Neben einem erhöhtem Unfallrisiko in der Freizeit und im häuslichen Bereich haben ältere Menschen auch ein erhöhtes Gefährdungsrisiko, im Straßenverkehr einen Unfall zu erleiden. Dies gilt insbesondere für Seniorinnen und Senioren, die als Fußgänger und Fahrradfahrer unterwegs sind. *Straßenverkehrsunfälle im Seniorenalter* rücken bei Verkehrssicherheitsexperten immer mehr in den Fokus des Unfallgeschehens, zum einen, weil die Bevölkerungszahl der über 65-Jährigen bundesweit in den zehn bis fünfzehn Jahren stärker anstieg als in allen anderen Altersgruppen. Zum anderen ist heutzutage die ältere Generation deutlich mobiler als noch vor zehn oder gar zwanzig Jahren.

Die nachfolgenden Angaben beziehen sich im Wesentlichen auf die auf Berliner Plätzen und öffentlichen Wegen polizeilich erfassten Straßenverkehrsunfälle. Da nicht alle Unfälle amtlich registriert werden, ist von einer Untererfassung auszugehen. Des Weiteren ist zu beachten, dass die beteiligten und verunglückten Personen nach dem Ereignisprinzip und nicht nach dem Wohnortprinzip erfasst werden. Bevölkerungsbezogene Auswertungen werden somit ungenauer, da sich die Unfallrate bezogen auf die jeweilige Population automatisch erhöht. In Bezug auf unter 15- und über 65-Jährige können die Daten jedoch epidemiologisch genutzt werden, da in diesem Alter die meisten Personen in „Wohnortnähe“ verunglücken.

Im Jahr 2007 verunglückten nach Angaben des AfS Berlin-Brandenburg (Straßenverkehrsunfälle im Land Berlin 2007 / Endgültiges Ergebnis) auf Berlins Straßen 17.306 Personen (9.684 männlichen,

fen und medizinischer Behandlung, anderenorts nicht klassifiziert. Auffällig war hier die starke Zunahme von Komplikationen durch orthopädische Endoprothesen ICD-10 Nr. T84). Ob dies in Zusammenhang mit der Abrechnung der Diagnosedaten nach dem Fallpauschalensystem steht, kann an dieser Stelle nicht beantwortet werden.

Frakturen des Oberschenkels waren bei den älteren, insbesondere aber bei den hochbetagten Krankenhauspatientinnen

Oberschenkelfrakturen sind der häufigste Grund für einen unfallbedingten Krankenhausaufenthalt

und -patienten nach wie vor der häufigste Grund eines unfallbedingten Krankenhausaufenthaltes. Frauen erleiden gegenüber Männern fast viermal häufiger einen derartigen Knochenbruch. Insgesamt gesehen betraf in Berlin in den letzten Jahren mehr als jede fünfte Krankenhausbehandlung wegen Verletzungen und Vergiftungen eine Fraktur des Oberschenkels. In den meisten Fällen handelte es sich um einen Oberschenkelhalsbruch. Bei den über 60-jährigen Berlinerinnen, die in der Zeit von 2004 bis 2006 wegen Verletzungen und Vergiftungen

7.511 weiblichen Geschlechts, 111 ohne Angabe des Geschlechts). 1.533 Verunglückte bzw. 8,9 % waren älter als 65 Jahre. Bei den Männern lag der Anteil der über 65-Jährigen (723 bzw. 7,5 %) niedriger als bei den Frauen (810 Verunglückte, 10,8 %). Insgesamt lag das bevölkerungsbezogene Risiko der in Berlin verunglückten über 65-Jährigen bei 248 je 100.000 und damit 11 % unter dem Bundesniveau (2007: 45.070 Verunglückte, bzw. 277 je 100.000).

Von den insgesamt in Berlin verunglückten Personen erlitten 15.302 leichte Verletzungen. Die Zahl der über 65-Jährigen, die leicht verletzt wurden, belief sich auf 1.267 (612 Männer, 655 Frauen). Schwer verletzt wurden insgesamt 1.837 Personen, wobei 244 der Schwerverletzten (101 Männer und 143 Frauen) das 65. Lebensjahr überschritten hatten. Mit insgesamt 56 in Berlin bei Straßenverkehrsunfällen ums Leben gekommenen Menschen (36 männlichen, 20 weiblichen Geschlechts) wurde im Jahr 2007 der bis dahin niedrigste Stand ermittelt. 40 % (10 Männer, 12 Frauen) der tödlich Verunglückten waren älter als 65 Jahre. Bei den Männern war etwas mehr als jede vierte tödlich verunglückte Person über 65 Jahre alt, bei den Frauen waren fast zwei Drittel in diesem Alter. Während seit Anfang der neunziger Jahre die Zahl der im Berliner Straßenverkehr ums Leben gekommenen unter 65-jährigen Personen, z. B. 1992/1993: 262, 2006/2007: 84, um etwa 68 % zurückging, fiel der Rückgang bei den über 65-Jährigen mit minus 46% (1992/1993: 85 / 2006/2007: 46 tödlich Verunglückte) schwächer aus. Bezogen auf je 100.000 über 65-Jährige blieb deren Mortalitätsrate seit 2002 mit jährlich etwa vier tödlich Verunglückten zudem unverändert.

Zunahme der Verkehrsunfälle mit Seniorinnenbeteiligung - 2007 bisher höchster Stand

In den letzten Jahren verzeichnete die Berliner Polizei einen Anstieg von Verkehrsunfällen mit Beteiligung von Seniorinnen und Senioren. Allein von 2006 zu 2007 wurde eine Zunahme um knapp 13 % errechnet. Im Jahr 2007 wurde außerdem die bis dahin höchste Zahl von Verunglückten seit der Wiedervereinigung der Stadt registriert. Wie aus Abbildung 3.28 zu

erkennen ist, traf das auch auf Verunglückte mit leichteren Verletzungen zu. Und nicht zuletzt wurde auch im Hinblick auf die Verkehrsbeteiligung bei den in Berlin verunglückten Fahrradfahrern im Jahr 2007 ein Höchststand erreicht.

Bezogen auf je 100.000 über 65-jährige Personen stieg deren Unfallrisiko in Berlin nach einem bis Ende der neunziger Jahre anhaltendem rückläufigen Trend in den Folgejahren wieder und zwar um fast ein Fünftel an (1998/1999: 201 / 2006/2007: 238 Verunglückte je 100.000). Während die Rate derjenigen, die bei den Unfällen schwer verletzt wurden, erfreulicherweise um knapp 15 % zurückging, nahm sie bei den Leichtverletzten um fast ein Drittel zu.

Unfallrisiko bei radfahrenden über 65-Jährigen ist stark angestiegen

Bei Betrachtung nach der Verkehrsbeteiligung wird deutlich, dass Senioren und Seniorinnen ein deutlich

höheres Risiko haben, als *Fußgänger oder Fahrradfahrer* zu verunglücken. Der Anteil der im Jahr 2007 in Berlin verunglückten über 65-jährigen an allen 394 als Fußgänger verunglückten lag bei 25 %. Des Weiteren war jede vierte über 65-jährig verunglückte Person (390 Fälle) als Radfahrer unterwegs. Von den verunglückten Fußgängern wurden 116 bzw. 29 % schwerverletzt. 13 Fußgänger

**Abbildung 3.28:**  
**Im Straßenverkehr verunglückte über 65-jährige Personen in Berlin 1991 - 2007 (Ereignisprinzip) nach Verletzungsart und Verkehrsbeteiligung - absolut**

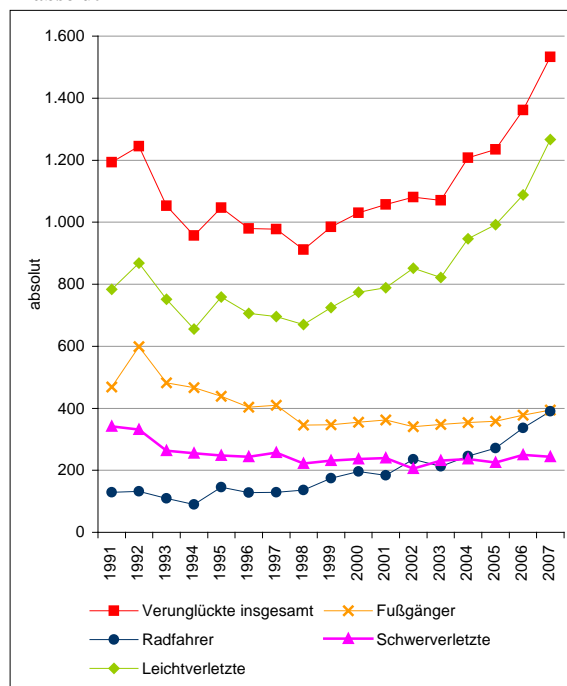

(Datenquelle: AfS Berlin-Brandenburg / Berechnung und Darstellung: SenGesUmV - I A -)



kamen bei den Unfällen ums Leben. Das waren fast zwei Drittel aller im Straßenverkehr in Berlin im Jahr 2007 ums Leben gekommenen über 65-Jährigen. Das Risiko, als über 65-jähriger Fußgänger auf Berlins Straßen zu verunfallen, ist seit Anfang der neunziger Jahre rückläufig. Gleichzeitig hat die Rate der älteren Verunglückten, die als Fahrradfahrer in einen Unfall verwickelt waren, stetig zugenommen. Im Vergleich zu 1991 hat sich die Zahl der verunglückten radfahrenden Senioren und Seniorinnen in der Stadt nahezu verdreifacht. Von den im Jahr 2007 390 verunglückten über 65-jährigen Radfahrern zogen sich 64 bzw. 16 % schwere Verletzungen zu. Sieben Fahrradfahrer erlagen ihren Verletzungen. Insgesamt hatte jeder zweite der insgesamt ums Leben gekommenen Radfahrer das 65. Lebensjahr überschritten (vgl. Abbildungen 3.28 und 3.29).

**Abbildung 3.29:**

**Im Straßenverkehr verunglückte über 65-jährige Personen in Berlin 1992 - 2007 (jeweils zwei Jahre zusammengefasst / Ereignisprinzip) nach Verletzungsart und Verkehrsbeteiligung - je 100.000 der Altersgruppe**

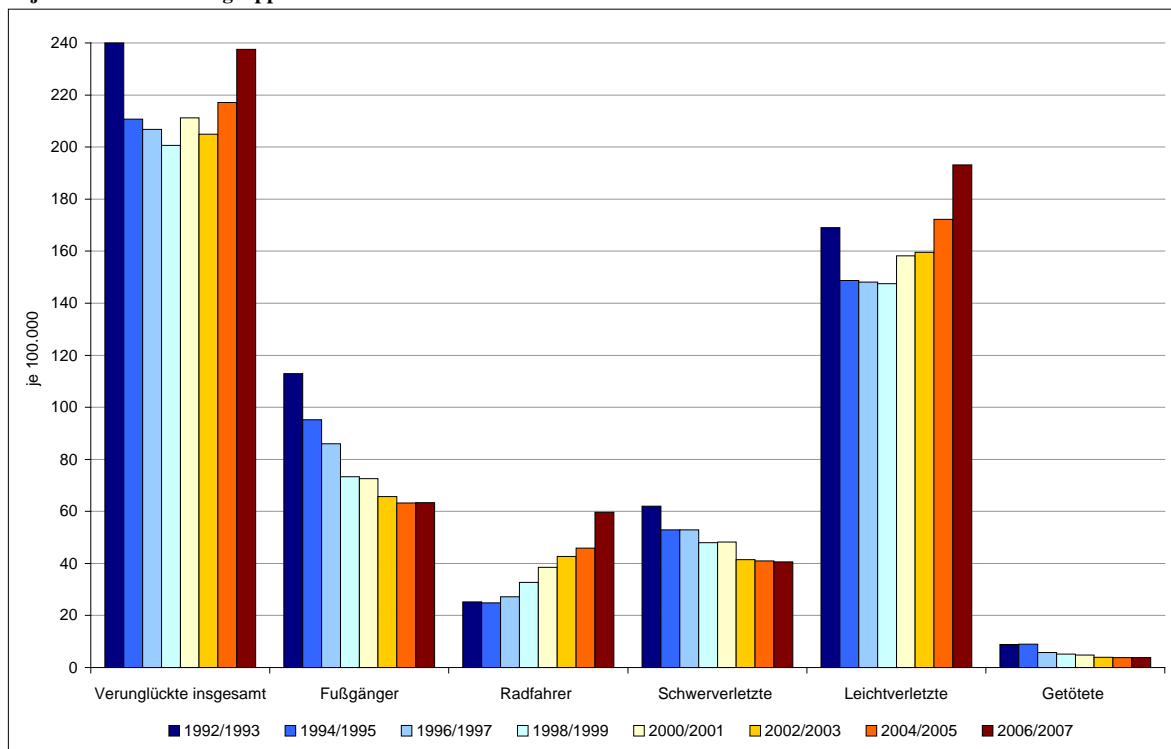

(Datenquelle: AfS Berlin-Brandenburg / Berechnung und Darstellung: SenGesUmV - I A -)

### 3.1.2 Ausgewählte Aspekte zur Sterblichkeit älterer Menschen in Berlin

Ausführliche Angaben für die Berichterstattung zum Mortalitätsgeschehen bei älteren Menschen stehen im Rahmen der jährlichen *Auswertung der amtlichen Todesursachenstatistik* (Vollerhebung, Datengrundlage sind Todesbescheinigungen der Leichenschau) zur Verfügung. Der Statistik liegt seit 1998 die Verschlüsselung der Todesursache nach ICD / 10. Revision (davor von 1979 bis 1997 ICD / 9. Revision) zugrunde. Damit sind die Daten auch international vergleichbar. Ein nicht zu unterschätzendes Problem für die Gewährleistung der *statistischen Validität* stellt jedoch der monokausale Charakter der Todesursachenstatistik dar. Das ist insbesondere bei der Kodierung der Todesursache bei älteren Menschen der Fall. Verstirbt beispielsweise eine ältere Person, kann es mitunter sehr schwierig werden, die richtige Todesursache für das Grundleiden auszuwählen. Ältere Menschen weisen häufig das Phänomen der sogenannten Multimorbidität auf, was dazu führt, dass jede der zum Teil miteinander konkurrierenden Krankheiten auch als Haupttodesursache gelten könnte. Dieser Sachverhalt wirkt sich zudem erschwerend aus, wenn dem Arzt die Krankheitsanamnese des Verstorbenen unbekannt ist und ihm somit mögliche wichtige Informationen fehlen (vgl. auch Abschnitt 3.1.2.2 - Todesursachenspezifische Sterblichkeit).

Der sich auch in der Bundesrepublik Deutschland vollziehende *demografische Wandel* (vgl. auch Kapitel 2) geht im Wesentlichen mit einer Verringerung der Alterssterblichkeit (im Folgenden beschrieben als Tod nach dem 65. Lebensjahr) und einer damit verbundenen Zunahme der Lebenserwartung einher.

Nachfolgende Ausführungen zur Sterblichkeit älterer Menschen beziehen sich hauptsächlich auf über 65-jährige Personen. Das ergibt sich aus der Definition der Alterssterblichkeit und der damit zusammenhängenden Vergleichbarkeit der zur Verfügung stehenden Daten. Je nach Verfügbarkeit und epidemiologischer Relevanz bezüglich der Beschreibung der gesundheitlichen Lage der Bevölkerung wurden aber auch jüngere bzw. alle Altersgruppen (z. B. bei der Deskription der ferneren Lebenserwartung und der altersgruppenspezifischen Mortalität) in die Auswertungen einbezogen (vgl. auch Abschnitt 3.1.1).

Die Beschreibung des Sterbgeschehens älterer Menschen verweist auf die für die jeweiligen Altersgruppen spezifischen Todesursachen und stellt zeitliche Entwicklungstrends dar. Der im Nachtrag zum Basisbericht 2008 veröffentlichte *Tabellenteil zum Sterbgeschehen* (im Internet verfügbar unter <http://www.berlin.de/sen/statistik/gessoz/gesundheit/basis.html>) enthält die routinemäßige Aufbereitung nach den Erfordernissen der Indikatoren des Themenfeldes 3 (Gesundheitszustand der Bevölkerung) und wurde darüber hinaus im Rahmen von Sonderauswertungen um die Gruppe der über 65-Jährigen erweitert. Die somit erstmals für den Basisbericht 2008 in dieser Form vorgehaltenen Daten zur gesundheitlichen Lage älterer Menschen werden gleichwohl auch zukünftig fester Bestandteil der Berliner Gesundheitsberichterstattung sein.

### 3.1.2.1 Lebenserwartung

Die *durchschnittliche (oder mittlere) Lebenserwartung* definiert die Jahre, die ein neugeborenes Kind unter Annahme der gegenwärtigen Sterblichkeitsverhältnisse im Schnitt leben würde. Sie ist jedoch keine Vorhersage der tatsächlichen Lebensdauer eines heute Neugeborenen, da die Lebenserwartung mit einer weiteren Reduzierung der Sterblichkeit einhergehend in den kommenden Jahrzehnten sehr wahrscheinlich über den heutigen Werten liegen wird. Zu den Berechnungsmethoden und auftretenden Abweichungen der in diesem Bericht vorliegenden aktuellsten Ergebnisse (Zeitraum 2005 bis 2007) für Berlin und die Bundesländer (ausgenommen Bayern) siehe Tabellen 3.2.7, 3.2.8, 3.2.8 a im Basisbericht 2008 - Nachtrag und Erläuterungen im Anhang dieses Berichts.

Die durchschnittliche Lebenserwartung wird von verschiedenen Einflussgrößen determiniert. So hängt sie z. B. von genetischen und Umweltfaktoren ebenso ab wie von der sozialen Lage einer Bevölkerung. Eine wichtige Rolle spielen das individuelle Gesundheitsverhalten und der Stand der medizinischen Versorgung.

Neben der durchschnittlichen ist die *fernere Lebenserwartung* eine wichtige Kennziffer. Letzgenannte beschreibt die durchschnittliche Zahl der in einem bestimmten Alter noch zu erwartenden Lebensjahre. Für nationale und internationale Vergleiche wird üblicherweise die fernere Lebenserwartung für die 40-, 60-, 65- und 80-Jährigen angegeben (vgl. auch Abbildung 3.32 und <http://www.gbe-bund.de>).

**Abbildung 3.30:**  
**Durchschnittliche Lebenserwartung (in Jahren) in Berlin 1990 - 2007 (jeweils drei Jahre zusammengefasst) nach Geschlecht**

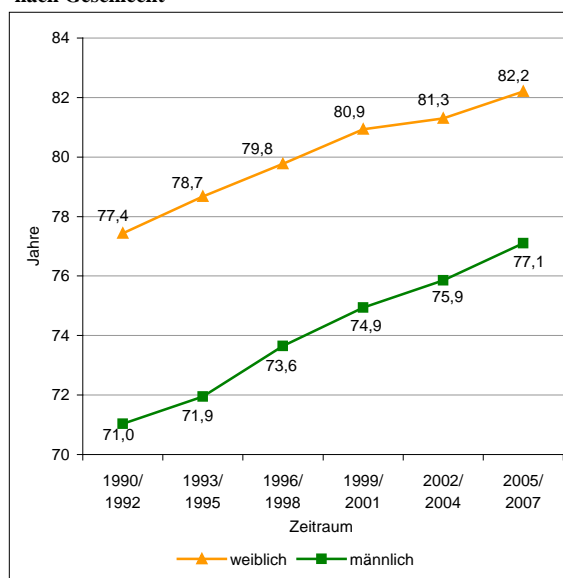

(Datenquelle: AfS Berlin-Brandenburg / Berechnung und Darstellung: SenGesUmV - I A -)

Die *durchschnittliche Lebenserwartung* ist hierzulande stetig angestiegen. Dies kann in erster Linie auf den starken Rückgang der Alterssterblichkeit zurückgeführt werden. Aber auch die Säuglingssterblichkeit, eine weitere bedeutende Einflussgröße der Lebenserwartung, ist in den letzten zehn Jahren deutlich gesunken.

In der Zeit von 2005 bis 2007 lag die durchschnittliche Lebenserwartung der weiblichen Neugeborenen in Berlin bei 82,2 und die der männlichen bei 77,1 Jahren (Berechnungen: SenGesUmV Berlin; vgl. auch Abbildung 3.30 und Tabellen 3.2.7 und 3.2.8 im Basisbericht 2008 - Nachtrag). Seit Anfang der neunziger Jahre verzeichneten Berlinerinnen einen Zugewinn an Lebensjahren von etwa 4,8 Jahren. Männer profitierten mit einer Zunahme an durchschnittlicher Lebenszeit von über sechs Jahren deutlich mehr als Frauen von der Erhöhung der Lebenserwartung. Nach wie vor können Frauen aber gegenüber Männern mit einer um etwa fünf Jahre längeren Lebenszeit rechnen.

Lebenserwartung steigt kontinuierlich

**Abbildung 3.31:**  
**Durchschnittliche Lebenserwartung (in Jahren) in Berlin 2005 - 2007 (zusammengefasst) nach Geschlecht und Bezirken**

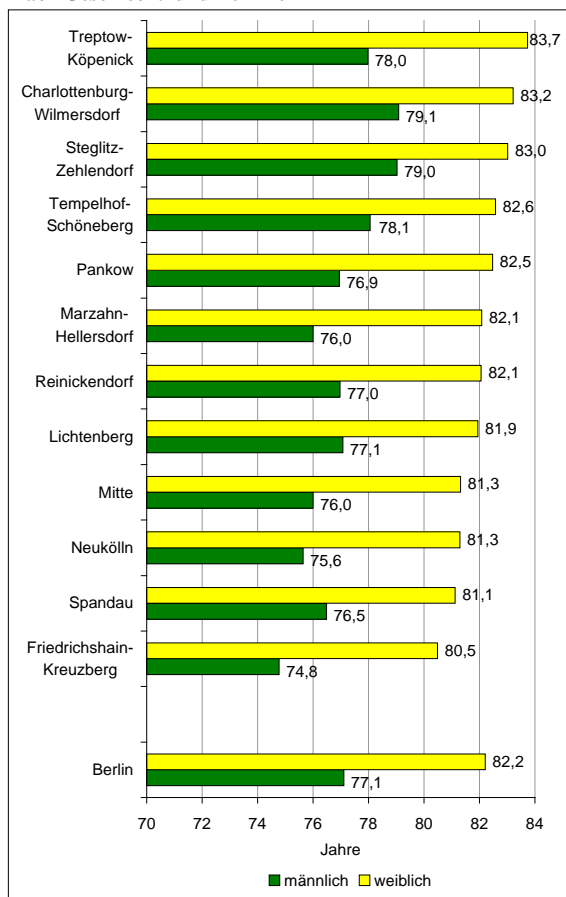

(Datenquelle: AfS Berlin-Brandenburg / Berechnung und Darstellung: SenGesUmV - I A -)

re), den Bezirken, in denen für die dort lebenden Männer die berlinweit höchste Lebenserwartung errechnet wurde (vgl. Abbildung 3.31).

Die *fernere Lebenserwartung* nahm in allen betrachteten Altersgruppen kontinuierlich zu. Legt man die Berechnungen des Statistischen Bundesamtes zugrunde, haben in Berlin derzeit beispielsweise 60-jährige Frauen noch eine fernere Lebenserwartung von über 24,4 Jahren (Bundesdurch-

Die fernere Lebenserwartung hochbetagter Menschen liegt in Berlin über dem Bundesdurchschnitt

Die Lebenserwartung ist in allen Berliner Bezirken angestiegen. Das betraf Frauen und Männer gleichermaßen. Bezogen auf das weibliche Geschlecht stieg sie in der Zeit von 2000/2002 bis 2005/2007 (jeweils drei Jahre zusammengefasst) am stärksten in den Bezirken Mitte (2,0 Jahre) und Charlottenburg-Wilmersdorf (1,8 Jahre) an. Mit einer Zunahme von 0,4 Jahren in Lichtenberg und von 0,5 Jahren in Neukölln profitierten dort lebende Frauen am wenigsten von der Erhöhung der Lebenserwartung. Auch bei den Männern wurde in den Bezirken Charlottenburg-Wilmersdorf (plus 2,8 Jahre) und Mitte (2,2 Jahre) der stärkste Zugewinn beobachtet. Am niedrigsten fiel dieser in den Bezirken Marzahn-Hellersdorf (0,5 Jahre) und in Lichtenberg (1,0) aus. Nach wie vor hatten in den letzten Jahren Frauen aus Friedrichshain-Kreuzberg mit einer durchschnittlichen Lebenserwartung von 80,5 Jahren, gefolgt von Frauen aus Spandau (81,1 Jahre), berlinweit die niedrigste Lebenserwartung, während Frauen aus Treptow-Köpenick (83,7 Jahre) und Charlottenburg-Wilmersdorf (83,2 Jahre) mit der längsten Lebenserwartung rechnen können. Bezogen auf die Lebenserwartung der Männer fiel diese (und das war bereits seit Anfang der neunziger Jahre der Fall) in den Bezirken Friedrichshain-Kreuzberg (74,8 Jahre) und Neukölln (75,6 Jahre) am niedrigsten aus. Männer aus diesen Bezirken haben z. B. im Durchschnitt gesehen eine um etwa vier Jahre niedriger liegende Lebenserwartung als Männer aus den Bezirken Charlottenburg-Wilmersdorf (79,1 Jahre) und Steglitz-Zehlendorf (79,0 Jahre).

**Abbildung 3.32:**  
Geschlechtsspezifische fernere Lebenserwartung (in Jahren) in Berlin 1993 - 2007 (jeweils drei Jahre zusammengefasst)  
nach ausgewählten Altersjahren

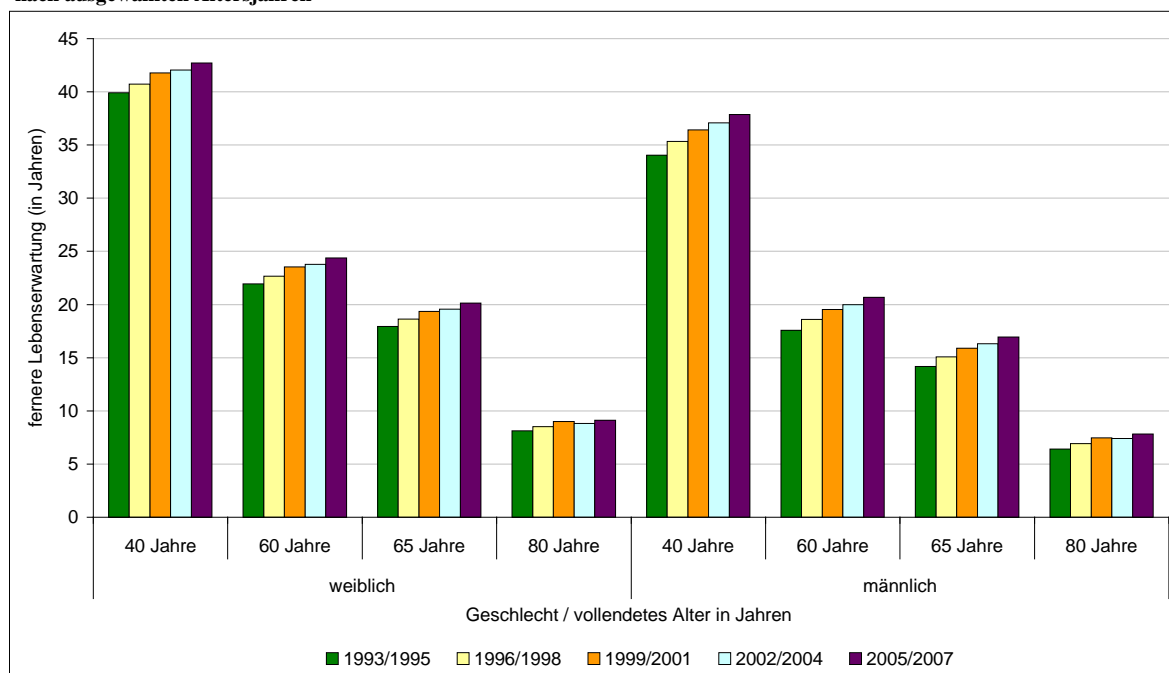

(Datenquelle und Berechnung: StBA / Darstellung: SenGesUmV - I A -)

schnitt 24,6) vor sich. Und auch gleichaltrige Berliner Männer können im Durchschnitt gesehen noch mit 20,7 Jahren (bundesweit: 20,8) rechnen. Bezüglich der hochbetagten Menschen (80 Jahre und älter) haben Berlinerinnen mit 9,1 Lebensjahren sogar eine etwas höhere fernere Lebenserwartung als über 80-Jährige aus dem übrigen Bundesgebiet (8,9 Jahre). Und das traf auch auf die über 80-jährigen Berliner Männer zu, deren fernere Lebenserwartung in der Zeit von 2005 bis 2007 mit 7,8 Jahren 0,2 Jahre ebenfalls leicht über dem Bundesdurchschnitt (7,6 Jahre) lag. Aus den aktuellsten - vom Statistischen Bundesamt berechneten - Sterbetafeln (2005/2007, <http://www.gbe-bund.de>) lässt sich auch ableiten, dass, statistisch gesehen, etwa jede zweite Berlinerin mit mindestens 85 und jeder zweite Berliner mit mindestens 79 Lebensjahren rechnen kann. Des Weiteren kann jeder dritte Berliner Mann das 85. Lebensjahr erreichen und bei den Frauen könnte fast jede dritte ihren 90. Geburtstag erleben.

### 3.1.2.2 Mortalität

#### Allgemeine Mortalität

Alterssterblichkeit geht weiter zurück

Nach den Angaben der amtlichen Todesursachenstatistik starben im Jahr 2007 30.980 Personen aus Berlin, 16.731 weiblichen, 14.249 männlichen Geschlechts. 24.772 bzw. 80 % aller *Gestorbenen* (14.634 Frauen, 10.138 Männer) waren älter als 65 Jahre. Die standardisierte Alterssterblichkeit der Berlinerinnen ging von 1991 (4.823 Gestorbene je 100.000) bis 2007 (3.185 je 100.000) um 34 % zurück. Bei den Berliner Männern wurde mit minus 38 % (1991: 7.187, 2007: 4.492 Gestorbene je 100.000) eine noch etwas stärkere Abnahme der *Mortalitätsrate* registriert. Bei beiden Geschlechtern ging die Alterssterblichkeit in Berlin, bei deutlich höheren Ausgangswerten, im genannten Zeitraum stärker als im übrigen Bundesgebiet zurück (Rückgang Frauen: minus 28 %, Männer minus 32 %). Während die Sterberate der über 65-jährigen Berliner seit Ende der neunziger Jahre unter dem Bundesniveau lag, hatten Berlinerinnen, bis auf die letzten Jahre, wo Bundesniveau erreicht wurde, ein über dem Bundesdurchschnitt liegendes Sterberisiko (vgl. Abbildung 3.33 und Tabelle 3.2.1 im Basisbericht 2008 - Nachtrag).

**Abbildung 3.33:**  
**Geschlechtsspezifische Mortalität (Alter: 65 Jahre und älter) in Berlin**  
**und in Deutschland 1991 - 2007**  
**- je 100.000 / altersstandard. Eurobev. alt**

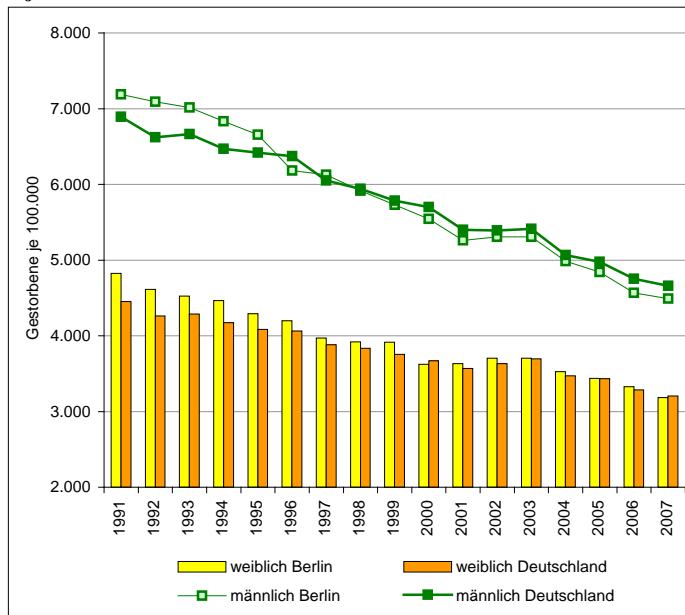

(Datenquelle: StBA / AFS Berlin-Brandenburg / Berechnung und Darstellung: SenGesUmV - I A -)

Im Vergleich mit anderen Bundesländern gehört Berlin mittlerweile zu den Ländern mit relativ günstigen Sterbeverhältnissen. Wie aus der Abbildung 3.34 zu entnehmen ist, zählte Berlin Ende der neunziger Jahre noch zu den Ländern, in denen für über 65-jährige Frauen die höchsten Sterberaten (Rang 11 von 16 Bundesländern) ermittelt wurden. In den letzten drei Jahren rangierten Berlinerinnen dann aber auf dem siebtbesten Platz. Die bundesweit höchste Alterssterblichkeit verzeichneten 2005/2007 Frauen aus dem Saarland und aus Sachsen-Anhalt, während über 65-jährige Frauen aus Baden-Württemberg und aus Bremen und Hessen auf die niedrigsten Sterberaten aller Bundesländer verweisen konnten. Nach wie vor hatten aber auch in der Zeit von 2005 bis 2007 Frauen aus den neuen Bundesländern gegenüber Frauen aus den Ländern des früheren Bundesgebietes höhere Mortalitätsraten.

Hinsichtlich der Sterblichkeit der über 65-jährigen Männer gehörte Berlin in den letzten drei Jahren zu den Bundesländern, in denen die niedrigste Alterssterblichkeit ermittelt wurde. Ende der neunziger Jahre noch im Mittelfeld liegend, hatten Berliner Männer im Zeitraum 2005 bis 2007 nach Männern aus Baden-Württemberg und Hessen die drittniedrigste Sterberate von allen Bundesländern. Das höchste Sterberisiko hatten Männer aus Sachsen-Anhalt, Thüringen und in Mecklenburg-Vorpommern. In den neuen Bundesländern lag die Alterssterblichkeit, wie bereits bei den Frauen beschrieben, auch bei den Männern erheblich (und zwar über zehn Prozent) über der der Männer aus den alten Bundesländern (vgl. Abbildung 3.35).

Berliner Männer hatten 2005 - 2007 bundesweit die drittniedrigste Alterssterblichkeit

Innerhalb der *Berliner Bezirke* gab es hinsichtlich des Sterbegeschehens im höheren Erwachsenenalter erhebliche Schwankungen. Bezogen auf alle über 65-jährige Personen wurde sowohl bei den Männern als auch bei den Frauen aus dem Bezirk Friedrichshain-Kreuzberg das mit Abstand höchste Sterberisiko beobachtet. Das traf in diesem Bezirk auch auf die vorzeitige Sterblichkeit (Gestorbene unter 65 Jahren) zu. (Zu ausführlichen Auswertungen der räumlichen und zeitlichen Darstellung der vorzeitigen Sterblichkeit in den Berliner Bezirken vgl. auch den Sozialstrukturatlas Berlin 2008<sup>9</sup>). Die zweithöchste Alterssterblichkeit wurde bei den Männern in Neukölln, gefolgt von Marzahn-Hellersdorf ermittelt. Bei den Frauen traf das auf über 65-jährige Gestorbene aus dem Bezirk Spandau, gefolgt von Mitte zu. Dagegen konnten in den letzten drei Jahren Frauen aus den Bezirken Treptow-Köpenick, Charlottenburg-Wilmersdorf und Tempelhof-Schöneberg auf die niedrigste Alterssterblichkeit verweisen. Bei den Männern traf das auf über 65-jährige aus Charlottenburg-Wilmersdorf, Treptow-Köpenick und aus Steglitz-Zehlendorf zu (vgl. Abbildung 3.36).

Alterssterblichkeit in Bezirken mit ungünstigen sozialen Bedingungen erhöht

Insgesamt konnte festgestellt werden, dass nicht nur die vorzeitige sondern auch die Alterssterblichkeit in Bezirken mit ungünstigen sozialen Bedingungen (z. B. in Friedrichshain-Kreuzberg, Mitte, Neukölln

<sup>9</sup> Sozialstrukturatlas Berlin 2008 (2009): Hrsg. Gerhard Meinschmidt. Gesundheitsberichterstattung Berlin, Spezialbericht 2009-1. Senatsverwaltung für Gesundheit, Umwelt und Verbraucherschutz Berlin.

**Abbildung 3.34:**  
**Gestorbene Frauen (Alter: 65 Jahre und älter) in Deutschland 1998/2000 und 2005/2007 (jeweils zusammengefasst) nach Bundesländern**  
 - je 100.000 / altersstand. Eurobev. alt

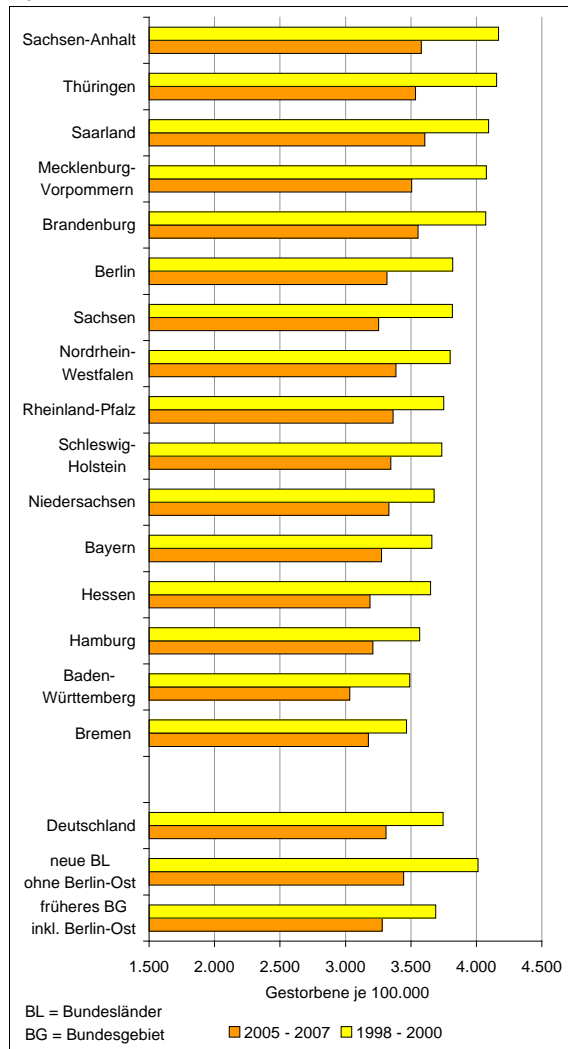

(Datenquelle: StBA / Berechnung und Darstellung: SenGesUmV - I A -)

**Abbildung 3.35:**  
**Gestorbene Männer (Alter: 65 Jahre und älter) in Deutschland 1998/2000 und 2005/2007 (jeweils zusammengefasst) nach Bundesländern**  
 - je 100.000 / altersstand. Eurobev. alt

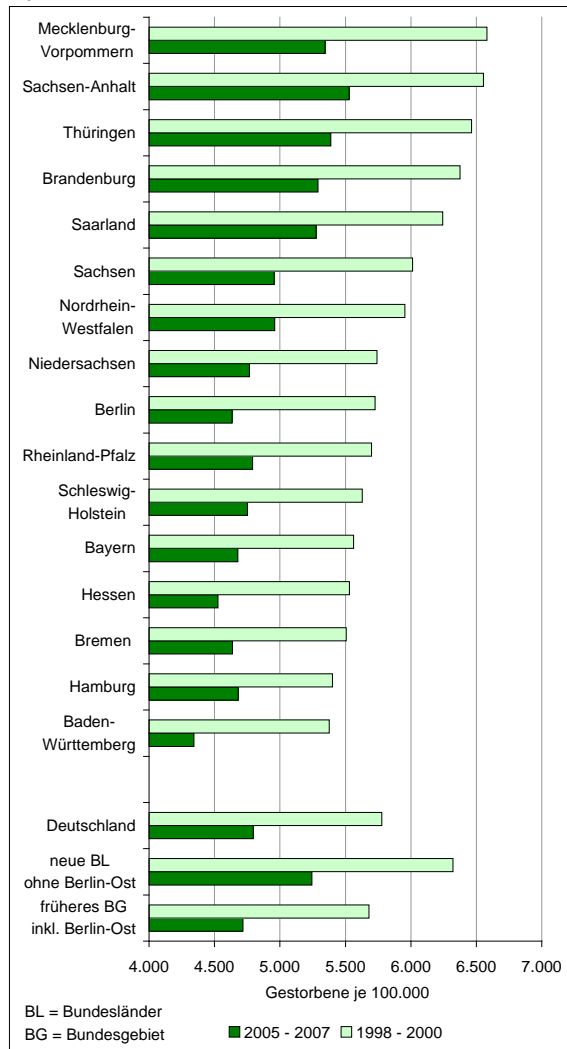

(Datenquelle: StBA / Berechnung und Darstellung: SenGesUmV - I A -)

und Marzahn-Hellersdorf) zum Teil erheblich über dem Berliner Durchschnittswert lag. Versus traf auf Bezirke, deren Bevölkerung eine gute soziale Lage bescheinigt werden kann (z. B. Charlottenburg-Wilmersdorf, Steglitz-Zehlendorf, Treptow-Köpenick) zu, dass dort sowohl unter 65-jährige als auch über 65-jährige Personen auf deutlich unter dem Berliner Durchschnitt liegende Sterbeverhältnisse verweisen können (vgl. auch Tabellen 3.2.5, 3.2.5 a und 3.2.5 b im Basisbericht 2008 - Nachtrag). Die bezogen auf die Alterssterblichkeit gemachten und in Verbindung mit der Sozialstruktur der Bevölkerung getroffenen Aussagen beziehen sich auf altersstandardisierte Raten der über 65-Jährigen insgesamt. Bei Betrachtung nach ausgewählten Altersgruppen im höheren Lebensalter, insbesondere aber hochbetagte und langlebige Menschen betreffend, muss zusätzlich beachtet werden, dass eine Konzentration der Standorte von Pflege- und Altenheimen die Höhe der Sterblichkeit in nicht unerheblichem Maße beeinflusst. Wie aus der Texttabelle 3.6 zu ersehen, kann das z. B. dann auch in Bezirken mit guter sozialer Lage und einer hohen Zahl von vorgehaltenen stationären Pflegeeinrichtungen, Altenheimen, Seniorenresidenzen und anderen Wohnformen für ältere Menschen zu erhöhten Mortalitätsraten der dort lebenden über 80-jährigen Bevölkerung führen. Beispielgebend sind an dieser Stelle die Bezirke Steglitz-Zehlendorf und Pankow zu nennen. Zum Angebot an stationären Pflegeplätzen in den Berliner Bezirken und deren Inanspruchnahme vgl. auch Tabellen 6.2.21 und 7.2.49.

**Abbildung 3.36:**  
**Geschlechtsspezifische Mortalität (Alter: 65 Jahre und älter) in Berlin 2005 - 2007 (zusammengefasst) nach Bezirken**  
 - je 100.000 / altersstand. Eurobev. alt

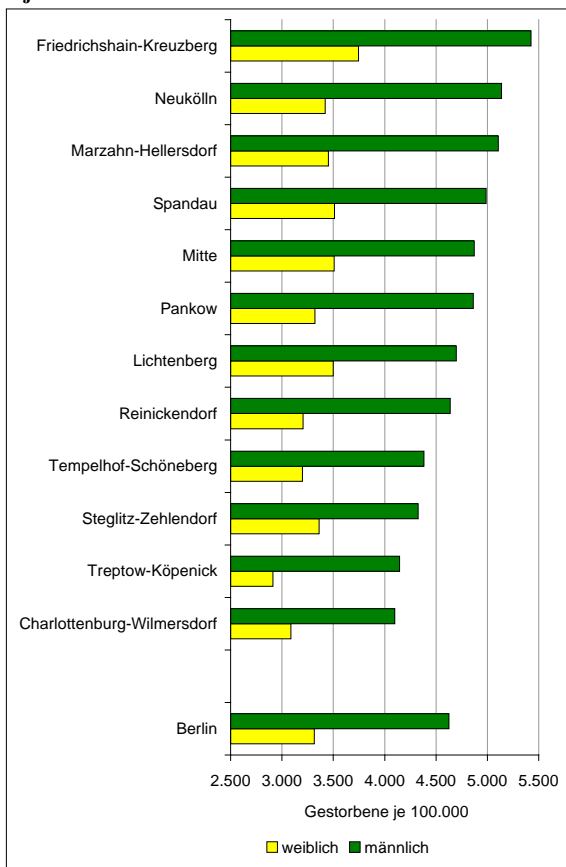

(Datenquelle: AfS Berlin-Brandenburg / Berechnung und Darstellung: SenGesUmV - I A -)

**Abbildung 3.37:**  
**Geschlechts- und altersspezifische Mortalität in Berlin 2005 - 2007 (zusammengefasst)**  
 - je 100.000 der Altersgruppe

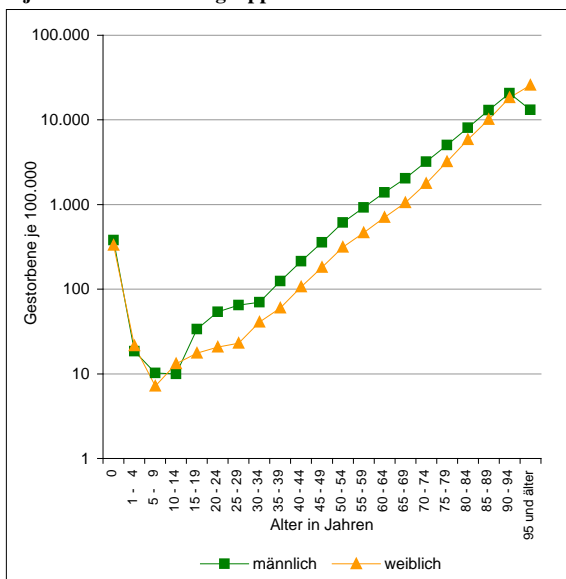

(Datenquelle: AfS Berlin-Brandenburg / Berechnung und Darstellung: SenGesUmV - I A -)

Bei geschlechtsspezifischer Auswertung der Mortalität zeigte sich, dass - sieht man einmal von der etwas erhöhten Sterblichkeit im Säuglings- und Kindesalter und dann bei den über 95-Jährigen aufgrund der bestehenden Unterschiede bezüglich der Lebenserwartung ab - in allen anderen Altersgruppen Männer gegenüber Frauen auch in den letzten drei Jahren nach wie vor ein höher liegendes Sterberisiko hatten. Im jüngeren Erwachsenenalter, wie etwa bei den 20- bis unter 30-Jährigen, lagen die Sterberaten der Berliner, im Durchschnitt gesehen, fast dreimal so hoch wie die der Berlinerinnen. Aber auch bei den 30- bis unter 70-Jährigen hatten Männer je nach betrachteter Altersgruppe eine gegenüber gleichaltrigen Frauen durchschnittlich doppelt so hohe Sterbeziffer. Und auch danach lag bei den Männern bis um das 95. Lebensjahr herum das Sterberisiko noch um rund ein Drittel über dem der Frauen (vgl. Abbildung 3.37).

Hochbetagte Männer profitierten stärker als gleichaltrige Frauen vom Rückgang des Sterberisikos

Die zeitliche Entwicklung der geschlechtsspezifischen Mortalität im höheren und hohen Erwachsenenalter zeigt, dass Raten der 60- bis unter 70-jährigen Berliner Frauen und Männer in den letzten zehn Jahren um rund 15 % zurückgingen. Um jeweils etwa 17 % gingen die Werte bei den 70- bis unter 80-Jährigen zurück. Bei den 80- bis unter 95-Jährigen profitierten Männer mit minus 13 % gegenüber Frauen (minus 8 %) stärker vom rückläufigen Trend des Sterberisikos. Bei den über 95-Jährigen ging die Mortalitätsrate der Männer dann sogar um mehr als ein Fünftel (22 %) zurück, versus bei den Frauen um minus 9 % (vgl. auch Tabelle 3.2.4 b im Basisbericht 2008 - Nachtrag).

**Todesursachenspezifische Mortalität**

Hinsichtlich des Todesursachenspektrums wird die Alterssterblichkeit von wenigen Krankheits-hauptgruppen dominiert. Im Wesentlichen sind es bei über 65-Jährigen die sogenannten „Alterskrankheiten“, die als Sterbeursachen verantwortlich gemacht werden.

Krankheiten des Kreislaufsystems sind nach wie vor bei älteren Frauen und Männern Todesursache

Krankheiten des Kreislaufsystems und bösartige Neubildungen dominieren das Todesursachenspektrum

**Tabelle 3.6:**  
**Geschlechtsspezifische Mortalität in Berlin 2005 - 2007 (zusammengefasst) nach ausgewählten Altersgruppen**  
**- je 100.000 der Altersgruppen und Abweichung vom Berliner Durchschnittswert (in %)**

| Bezirk                     | Alter in Jahren   |                |                |                |                |                |                 |                 |                 |
|----------------------------|---|----------------|----------------|----------------|----------------|----------------|-----------------|-----------------|-----------------|
|                            | 60 - 69   |                |                | 70 - 79        |                |                | 80 und älter    |                 |                 |
|                            | weiblich  | männlich       | insgesamt      | weiblich       | männlich       | insgesamt      | weiblich        | männlich        | insgesamt       |
|                            | <i>je 100.000 der Altersgruppe</i>                      |                |                |                |                |                |                 |                 |                 |
| Mitte                      | 939,7   | 1.992,0        | 1.470,8        | 2.808,3        | 4.551,0        | 3.530,4        | 10.292,0        | 11.091,4        | 10.529,3        |
| Friedrichshain-Kreuzberg   | 1.053,8   | 2.452,2        | 1.757,1        | 2.935,6        | 4.703,3        | 3.656,1        | 11.118,8        | 12.768,5        | 11.520,0        |
| Pankow                     | 829,3   | 1.748,4        | 1.249,9        | 2.494,3        | 4.062,5        | 3.140,8        | 10.557,8        | 12.915,5        | 11.118,3        |
| Charlottenburg-Wilmersdorf | 885,6   | 1.426,5        | 1.147,7        | 2.242,1        | 3.854,7        | 2.901,5        | 9.500,7         | 10.059,6        | 9.669,3         |
| Spandau                    | 1.036,1   | 1.929,3        | 1.469,1        | 2.518,4        | 4.627,5        | 3.400,7        | 10.912,4        | 11.796,4        | 11.186,3        |
| Steglitz-Zehlendorf        | 757,4   | 1.369,4        | 1.044,3        | 2.403,2        | 3.713,8        | 2.953,0        | 11.047,5        | 11.609,3        | 11.236,0        |
| Tempelhof-Schöneberg       | 854,0   | 1.655,7        | 1.245,9        | 2.562,5        | 4.099,3        | 3.193,8        | 9.553,3         | 10.209,6        | 9.748,2         |
| Neukölln                   | 995,1   | 1.935,9        | 1.465,6        | 2.620,3        | 5.119,9        | 3.622,9        | 10.204,0        | 11.633,4        | 10.608,9        |
| Treptow-Köpenick           | 669,8   | 1.566,5        | 1.072,7        | 1.963,7        | 3.323,8        | 2.565,4        | 9.696,7         | 11.329,7        | 10.141,3        |
| Marzahn-Hellersdorf        | 846,0   | 1.705,4        | 1.264,3        | 2.517,7        | 4.315,1        | 3.265,8        | 11.031,6        | 13.628,4        | 11.712,8        |
| Lichtenberg                | 898,2   | 1.597,5        | 1.227,0        | 2.655,3        | 4.005,1        | 3.232,7        | 10.780,4        | 12.307,3        | 11.147,9        |
| Reinickendorf              | 911,4   | 1.666,6        | 1.279,6        | 2.472,0        | 3.911,9        | 3.076,6        | 9.714,4         | 12.204,3        | 10.350,2        |
| <b>Berlin</b>              | <b>876,9</b>  | <b>1.711,4</b> | <b>1.278,4</b> | <b>2.488,0</b> | <b>4.129,0</b> | <b>3.172,5</b> | <b>10.265,3</b> | <b>11.508,2</b> | <b>10.608,4</b> |
|                            | <i>Abweichung vom Berliner Durchschnittswert (in %)</i> |                |                |                |                |                |                 |                 |                 |
| Mitte                      | 7,2   | 16,4           | 15,0           | 12,9           | 10,2           | 11,3           | 0,3             | -3,6            | -0,7            |
| Friedrichshain-Kreuzberg   | 20,2  | 43,3           | 37,4           | 18,0           | 13,9           | 15,2           | 8,3             | 11,0            | 8,6             |
| Pankow                     | -5,4  | 2,2            | -2,2           | 0,3            | -1,6           | -1,0           | 2,8             | 12,2            | 4,8             |
| Charlottenburg-Wilmersdorf | 1,0   | -16,6          | -10,2          | -9,9           | -6,6           | -8,5           | -7,4            | -12,6           | -8,9            |
| Spandau                    | 18,2  | 12,7           | 14,9           | 1,2            | 12,1           | 7,2            | 6,3             | 2,5             | 5,4             |
| Steglitz-Zehlendorf        | -13,6   | -20,0          | -18,3          | -3,4           | -10,1          | -6,9           | 7,6             | 0,9             | 5,9             |
| Tempelhof-Schöneberg       | -2,6  | -3,3           | -2,5           | 3,0            | -0,7           | 0,7            | -6,9            | -11,3           | -8,1            |
| Neukölln                   | 13,5  | 13,1           | 14,6           | 5,3            | 24,0           | 14,2           | -0,6            | 1,1             | 0,0             |
| Treptow-Köpenick           | -23,6   | -8,5           | -16,1          | -21,1          | -19,5          | -19,1          | -5,5            | -1,6            | -4,4            |
| Marzahn-Hellersdorf        | -3,5  | -0,4           | -1,1           | 1,2            | 4,5            | 2,9            | 7,5             | 18,4            | 10,4            |
| Lichtenberg                | 2,4   | -6,7           | -4,0           | 6,7            | -3,0           | 1,9            | 5,0             | 6,9             | 5,1             |
| Reinickendorf              | 3,9   | -2,6           | 0,1            | -0,6           | -5,3           | -3,0           | -5,4            | 6,0             | -2,4            |
| <b>Berlin</b>              | -   | -              | -              | -              | -              | -              | -               | -               | -               |

(Datenquelle: AfS Berlin-Brandenburg / Berechnung: SenGesUmV - I A -)

Nummer eins. In Berlin gingen in den letzten zwei Jahren beispielsweise 13.757 (bzw. 46 %) aller 29.666 weiblichen über 65-jährigen Sterbefälle zu Lasten einer Herz-Kreislaferkrankung. Bei den Männern lag der Anteil mit 38 % - das waren 7.515 aller der in der Zeit von 2006/2007 19.887 gestorbenen Männer - unter dem der Frauen. Insgesamt gesehen ging die altersstandardisierte Sterblichkeit an Krankheiten des Kreislaufsystems bei den über 65-jährigen Berlinerinnen seit Anfang der neunziger Jahre um 48 % und damit deutlich intensiver als die Alterssterblichkeit insgesamt (minus 34 %) zurück. Demgegenüber verringerte sich die Herz-Kreislaufsterblichkeit der über 65-jährigen Berliner Männer um minus 52 % und damit ebenfalls erheblich stärker als die Alterssterblichkeit insgesamt (minus 38 %) (vgl. Abbildungen 3.38 und 3.39).

Sterbefälle, die auf *bösartige Neubildungen* zurückzuführen sind, stehen bei Betrachtung des Todesursachengeschehens nach Hauptgruppen bei über 65-jährig Gestorbenen seit vielen Jahren an zweiter Stelle. Im Zeitraum 2006/2007 starben 5.880 Berlinerinnen an bösartigen Neubildungen. Damit war etwa jeder fünfte Sterbefall in dieser Altersgruppe krebsbedingt. Bei den Männern lag der Anteil mit 28 % (insgesamt 5.655 an Krebs gestorbene Berliner) acht Prozentpunkte über dem der Berlinerinnen. Seit 1991 ging die Sterblichkeit an bösartigen Neubildungen bei den Frauen um 22 % und bei den Männern um 25 % zurück.

Todesfälle, bei denen *keine genaue Todesursache* kodiert wird bzw. wo diese als gänzlich unbekannt in die Todesursachenstatistik eingeht, nahmen in den letzten Jahren bei den Berliner Männern den vierten



**Abbildung 3.38:**  
Mortalitätsraten (Alter: 65 Jahre und älter) in Berlin  
1991 - 2007 nach den häufigsten Hauptdiagnosegruppen  
- je 100.000 / altersstandard. Eurobev. alt / weiblich

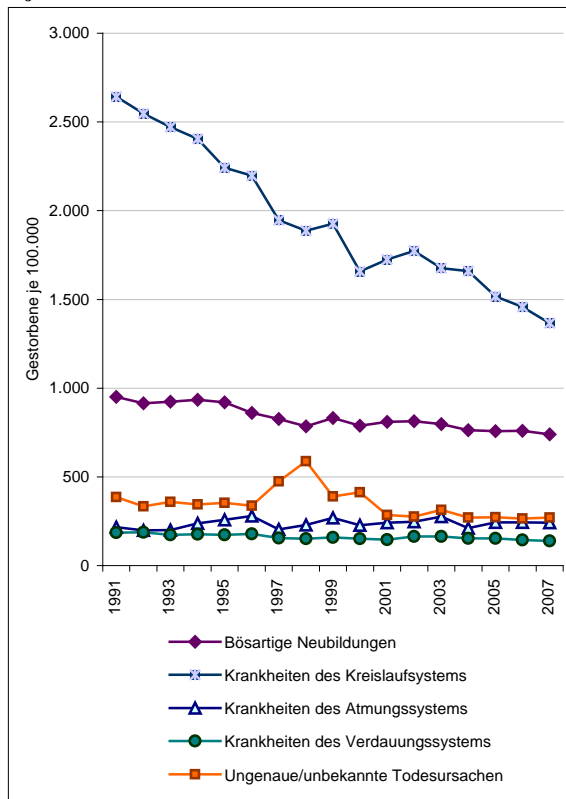

(Datenquelle: AfS Berlin-Brandenburg / Berechnung und Darstellung:  
SenGesUmV - I A -)

**Abbildung 3.39:**  
Mortalitätsraten (Alter: 65 Jahre und älter) in Berlin  
1991 - 2007 nach den häufigsten Hauptdiagnosegruppen  
- je 100.000 / altersstandard. Eurobev. alt / männlich

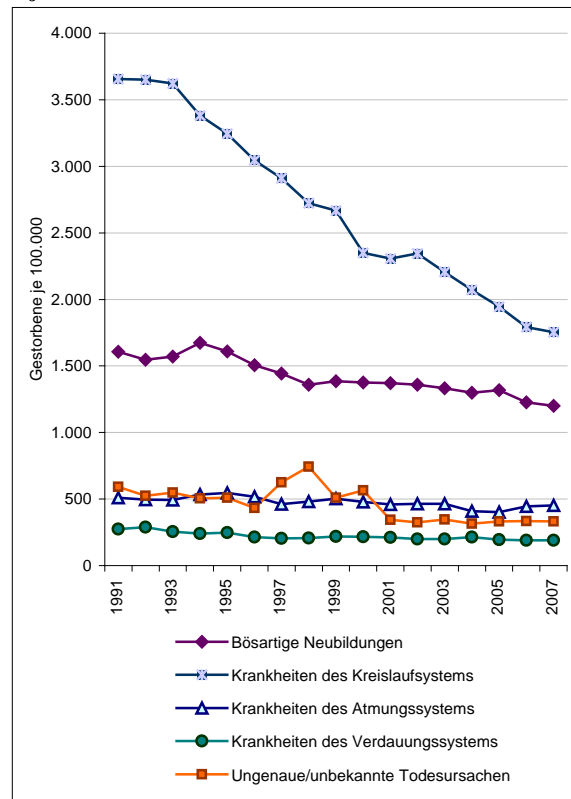

(Datenquelle: AfS Berlin-Brandenburg / Berechnung und Darstellung:  
SenGesUmV - I A -)

und bei den Berliner Frauen den dritten Rangplatz in der Todesursachenstatistik nach Krankheitshauptgruppen ein. Trotz rückläufiger altersstandardisierter Raten, seit 1991 um 44 % bei den Männern und um 30 % bei den Frauen, konnte auch im Zeitraum 2006/2007 bei etwa jedem elften über 65-jährigen weiblichen (insgesamt 2.576 Todesfälle) und jedem vierzehnten über 65-jährigen männlichen Sterbefall (1.441 Gestorbene) keine eindeutige Todesursache zugewiesen werden. Die in den Abbildungen 3.38 und 3.39 zu beobachtende überdurchschnittliche Erhöhung der Raten von 1996 bis 1998 und der von 1998 zu 1999 zu beobachtende starke Rückgang der Werte könnte u. a. auch mit der Umstellung der ICD 9. Revision auf die ICD 10. Revision im Jahr 1998 zusammenhängen und kann an dieser Stelle nicht interpretiert werden. Zur zeitlichen Entwicklung weiterer Todesursachenhauptgruppen siehe auch Tabellen 3.2.2 c und 3.2.2 d im Basisbericht 2008 - Nachtrag.

Die Auswertungen der amtlichen Todesursachenstatistik nach den ursächlich zum Tode führenden Krankheiten und Ereignissen zeigen, dass nur wenige *einzelne Todesursachen* das Todesursachenspektrum bestimmen. Je nach Geschlecht, Altersgruppe und Krankheitsklassifikation ist deren Anteil sehr unterschiedlich. Hinsichtlich der Sterblichkeit älterer und alter Menschen (zur Definition siehe Abschnitt 3.1.1) kann festgestellt werden, dass bei den 60- bis unter 80-Jährigen noch solche Todesursachen die Rangliste anführen, die eng mit individuellen Gesundheitsverhaltensweisen (z. B. Rauchen und Lungenkrebs/Herzinfarkt) assoziiert sind. Bei den 60- bis unter 70-jährigen Berliner Frauen und Männern war beispielsweise eine bösartige Neubildung der Lunge in der Zeit von 2005/2007 die mit Abstand häufigste Todesursache. Und auch bei den 70- bis unter 80-jährigen Berlinerinnen und Berlinern belegte Lungenkrebs nach der chronischen ischämischen Herzkrankheit immer noch den zweiten Platz aller Todesursachen (vgl. auch Tabellen 3.2.6 b und 3.2.6 c im Basisbericht 2008 - Nachtrag).

Bei den sogenannten hochbetagten und langlebigen Menschen führen dann aber in aller Regel Krankheitsbilder (zu nennen wären hier in erster Linie die Herzinsuffizienz und die chronische Durchblutungsstörung der Herzkranzgefäße) die Liste der Todesursachen an, deren Ursachen auf altersbedingte und multifaktorielle Entstehungsmechanismen zurückzuführen sind (vgl. Abbildung 3.40).

### Suizidgeschehen im Alter

Suizide zählen zu den sogenannten *nichtnatürlichen Todesursachen*, zu denen auch verletzungs- und vergiftungsbedingte Todesfälle (vgl. auch Abschnitt 3.1.1.2 Ausgewählte spezifische Morbidität - Unfälle und Verletzungen) sowie Todesfälle infolge von Mord und Totschlag gehören. Valide Angaben zu suizidalen Handlungen ohne Todesfolge sind sehr lückenhaft, das trifft insbesondere auf alte Menschen zu.

In den letzten drei Jahren starben in der Bundesrepublik Deutschland - abgesehen von einer angenommenen Dunkelziffer - per anno etwa 9.800 Menschen durch *Selbsttötung*. Das waren über 80 % mehr als im Straßenverkehr tödlich verunglückte Personen. Männer haben gegenüber Frauen ein etwa dreimal so hohes Selbsttötungsrisiko. Das Thema Suizid ist in allen Lebensphasen und - ausgenommen im Kindesalter - in allen Altersgruppen anzutreffen. Ältere Menschen sind jedoch besonders gefährdet. Bundesweit wird mehr als jeder dritte Suizid (2005 bis 2007 lag der Anteil mit insgesamt 29.427 Selbsttötungen bei 34,8 %) von einem über 65 Jahre alten Menschen begangen. In Berlin lag der Anteil der über 65-jährigen Suizidenten im genannten Zeitraum mit 27,3 % (insgesamt 346 Fälle) unter dem Bundesniveau (vgl. auch Tabelle 3.2.26 c im Basisbericht 2008 - Nachtrag). Wie aus dieser Tabelle auch zu entnehmen ist, nahm das Suizidrisiko älterer Menschen seit Mitte der neunziger Jahre in Deutschland kontinuierlich ab. Bei Frauen vollzog sich der rückläufige Trend (minus 35 %) stärker als bei Männern (minus 26 %). In Berlin ging die altersstandardisierte Suizidrate der über 65-jährigen Frauen von 1995 bis 2007 sogar um 47 % und somit deutlich intensiver als im übrigen Bundesgebiet zurück. Bei den Männern lag der Rückgang hingegen auf Bundesniveau. Nach wie vor lag das Suizidrisiko der über 65-jährigen Berlinerinnen aber immer noch, und zwar um etwa zehn Prozent, über dem Bundesdurchschnitt. Bei den Berliner Männern lag das Selbsttötungsrisiko hingegen fast ein Fünftel unter dem des übrigen Bundesgebietes.

Laut amtlicher Todesursachenstatistik nahmen sich in der Zeit von 2005 bis 2007 388 Frauen und 881 Männer aus Berlin das Leben. 138 der weiblichen Suizidenten waren älter als 65 Jahre. Das entsprach einem Anteil von 36 % aller Frauen, die sich in diesem Zeitraum umbrachten. Bei den Männern waren 208 bzw. 24 % der Suizidenten älter als 65 Jahre.

**Abbildung 3.40:**  
Die häufigsten Todesursachen (Einzeldiagnosen) in Berlin 2005 - 2007 (zusammengefasst) nach Geschlecht und ausgewählten Altersgruppen - in % an allen in der jeweiligen Altersgruppe Gestorbenen

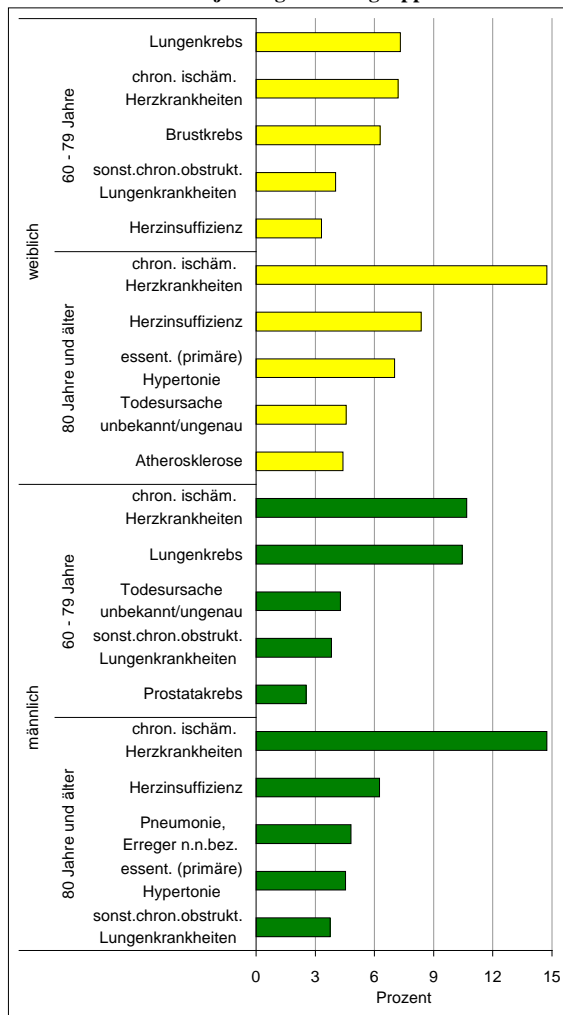

(Datenquelle: AfS Berlin-Brandenburg / Berechnung und Darstellung: SenGesUmV - I A -)

**Abbildung 3.41:**  
**Suizidraten (Alter: 65 Jahre und älter) in Deutschland**  
**1998/2000 und 2005/2007 (jeweils zusammengefasst)**  
**nach Bundesländern**  
**- je 100.000 / altersstand. Eurobev. alt / weiblich**

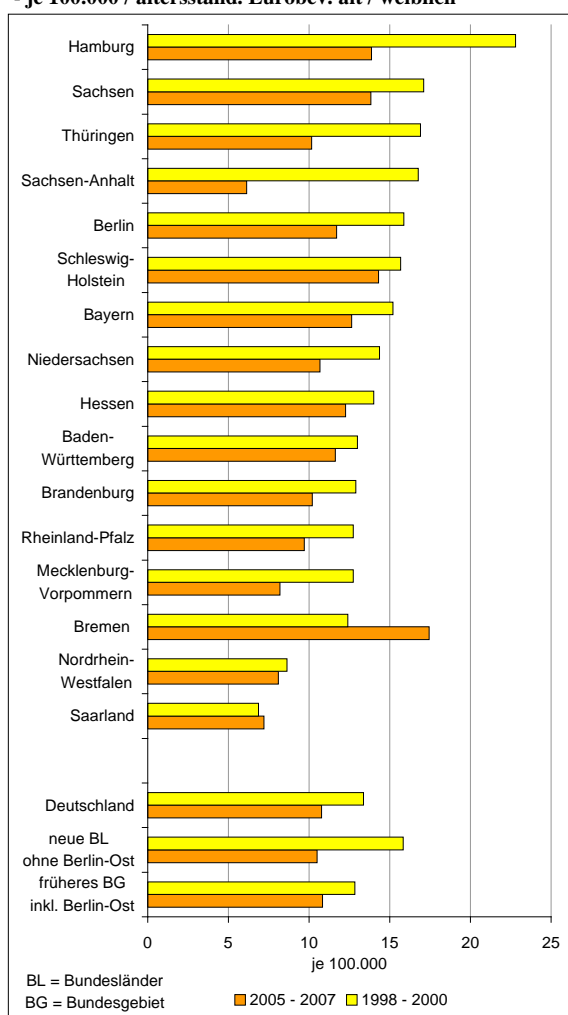

(Datenquelle: StBA / Berechnung und Darstellung: SenGesUmV - I A -)

Obwohl über 65-jährige Berlinerinnen, wie eingangs erwähnt, ein immer noch deutlich über dem Bundesniveau liegendes Suizidrisiko hatten, gehörte Berlin in den letzten drei Jahren (2005/2007: 11,7 Suizide je 100.000 Frauen) nicht mehr zu den *Bundesländern* mit den höchsten Suizidraten. Diese wurden in dieser Zeit in Bremen (17,4 je 100.000), Schleswig-Holstein (14,3) und Hamburg (13,9) ermittelt. Am seltensten nahmen sich dagegen Frauen aus Sachsen-Anhalt (6,1 je 100.000), gefolgt von über 65-Jährigen aus dem Saarland (7,2) und Nordrhein-Westfalen (8,1) das Leben. Der „Alterssuizid“ bei Frauen war in fast allen Bundesländern rückläufig, lediglich in Bremen und im Saarland kam es zu einem Anstieg des Suizidrisikos, in Bremen um 40 % (vgl. Abbildung 3.41).

Im Bundesländervergleich hatten Berliner Männer die viertniedrigste Suizidrate

Während die Suizidrate der über 65-jährigen Berlinerinnen in den letzten Jahren im Bundesländervergleich noch im unteren Mittelfeld rangierte,

konnten über 65-jährige Berliner Männer mit 30,0 Suiziden je 100.000 auf den viertniedrigsten Wert aller Bundesländer verweisen. Am seltensten nahmen sich in der Zeit von 2005 bis 2007 Männer aus Bremen (23,8 je 100.000), gefolgt von männlichen Personen aus Nordrhein-Westfalen (27,4) und Sachsen-Anhalt (28,5) das Leben. Demgegenüber hatten Männer aus Sachsen mit 46,3 Suiziden je 100.000, Thüringen (46,0) und Hamburg (45,9) ein fast ein doppelt so hohes Suizidrisiko und die höchsten Sterberaten von allen Bundesländern überhaupt. Insgesamt gesehen ging der

Alterssuizid bei den Männern in fast allen Bundesländern zurück, am stärksten zu beobachten in Sachsen-Anhalt und in Bremen. Einen leichten Anstieg der Raten verzeichneten lediglich Männer aus Mecklenburg-Vorpommern und aus dem Saarland (vgl. Abbildung 3.42).

Bezüglich der regionalen Verteilung auf *Berliner Bezirksebene* unterlagen die Suizidraten innerhalb der über 65-jährigen Bevölkerung einer erheblichen Schwankungsbreite. Ein Zusammenhang von Suizidrisiko im höheren Alter und der sozialen Lage der jeweiligen Bevölkerung kann nicht hergestellt werden. So fanden sich in den letzten Jahren sowohl in Bezirken mit ungünstigen sozioökonomischen Bedingungen (z. B. bei den Frauen in Mitte, Friedrichshain-Kreuzberg, Spandau und Marzahn-Hellersdorf) als auch in Bezirken mit guter sozialer Lage (wie etwa bei den Männern in Steglitz-Zehlendorf und Charlottenburg-Wilmersdorf, dort bei beiden Geschlechtern) weit über dem Berliner Durchschnittsniveau liegende Werte. Wie der Tabelle 3.7 entnommen werden kann, wurde im Zeitraum 2005/2007 bei den über 65-jährigen Frauen die höchste Suizidsterblichkeit in Charlottenburg-Wilmersdorf, gefolgt von Mitte und Marzahn-Hellersdorf beobachtet. Die Raten lagen in diesen Bezirken um ein Vielfaches über der Suizidsterblichkeit in Neukölln, in dem sich in den letzten Jahren über 60-Jährige am seltensten das Leben nahmen. Auch im Bezirk Pankow hatten Frauen ein weit darunter liegendes Suizidrisiko.

**Tabelle 3.7:**  
Geschlechtsspezifische Mortalität an Suizid in Berlin 2005 - 2007 (zusammengefasst / Alter: 65 Jahre und älter) - absolut und je 100.000 / altersstand, Eurobev. alt

| Bezirk                     | Suizidsterbefälle |            |             |             |
|----------------------------|-------------------|------------|-------------|-------------|
|                            | absolut           |            | je 100.000  |             |
|                            | weiblich          | männlich   | weiblich    | männlich    |
| Mitte                      | 14                | 11         | 17,1        | 22,4        |
| Friedrichshain-Kreuzberg   | 8                 | 8          | 15,1        | 27,1        |
| Pankow                     | 7                 | 14         | 6,4         | 22,0        |
| Charlottenburg-Wilmersdorf | 26                | 25         | 19,6        | 35,6        |
| Spandau                    | 13                | 16         | 14,4        | 30,8        |
| Steglitz-Zehlendorf        | 16                | 25         | 11,7        | 33,4        |
| Tempelhof-Schöneberg       | 11                | 19         | 9,4         | 26,4        |
| Neukölln                   | 4                 | 13         | 2,9         | 22,2        |
| Treptow-Köpenick           | 11                | 19         | 11,2        | 28,1        |
| Marzahn-Hellersdorf        | 10                | 13         | 16,0        | 28,8        |
| Lichtenberg                | 7                 | 18         | 8,8         | 32,0        |
| Reinickendorf              | 11                | 27         | 10,3        | 47,3        |
| <b>Berlin</b>              | <b>138</b>        | <b>208</b> | <b>11,7</b> | <b>30,0</b> |

(Datenquelle: AfS Berlin-Brandenburg / Berechnung: SenGesUmV - I A -)

Bei den Männern wurde die mit Abstand höchste Alterssuizidrate im Bezirk Reinickendorf ermittelt. Männer aus Charlottenburg-Wilmersdorf rangierten auf dem zweit- und Männer aus Steglitz-Zehlendorf auf dem drittschlechtesten Rangplatz, während Männer aus Pankow und Neukölln, wie schon die Frauen, auf die niedrigsten Werte verweisen konnten. Zur Suizidsterblichkeit in den Berliner Bezirken vgl. auch Tabellen 3.2.26 a und 3.2.26 b im Basisbericht 2008 - Nachtrag.

Die Suizidsterblichkeit beginnt im Jugendalter und steigt ab dem 20. bis zum 50. Lebensjahr kontinuierlich an. Vom 50. bis um das 65. Lebensjahr bei den Männern und bei den Frauen bis um das 70. Lebensjahr herum kommt es zu einem Rückgang der Mortalität. Danach steigt das Suizidrisiko jedoch wieder überdurchschnittlich an, am stärksten zu beobachten bei über 80-jährigen Männern.

Höchstes Suizidrisiko bei über 85-jährigen Frauen und Männern

Gemessen an allen Altersgruppen und bezogen auf je 100.000 der entsprechenden Population wurden in Berlin die meisten Selbsttötungen von über 85-Jährigen verübt. Das war bei Frauen und Männern gleichermaßen der Fall. Das mit Abstand höchste Risiko hatten mit 65,4 Suiziden je 100.000 90- bis unter 95-jährige Berliner Senioren. Männer hatten generell gegenüber Berlinerinnen - und zwar in allen Altersgruppen - deutlich höhere Selbsttötungsraten. Bezogen auf den Alterssuizid lagen diese z. B. innerhalb der Gruppe der 65- bis unter 70- Jährigen fast viermal so hoch. Und auch bei den über 85-Jährigen waren Männer etwa zweieinhalb Mal stärker als Frauen suizidgefährdet (vgl. Abbildung 3.43).

Männer wählen harte, Frauen eher sanfte Suizidmethoden

Die Ernsthaftigkeit einer Selbsttötung wird durch die Wahl der Suizidart verdeutlicht. Bei den über 65-Jährigen überwiegen meistens die so genannten harten Methoden, die fast immer mit einer sicheren Todesfolge einhergehen. Dazu zählen beispielsweise sich erhängen, sich aus großer

**Abbildung 3.42:**  
Suizidraten (Alter: 65 Jahre und älter) in Deutschland 1998/2000 und 2005/2007 (jeweils zusammengefasst) nach Bundesländern - je 100.000 / altersstand, Eurobev. alt / männlich

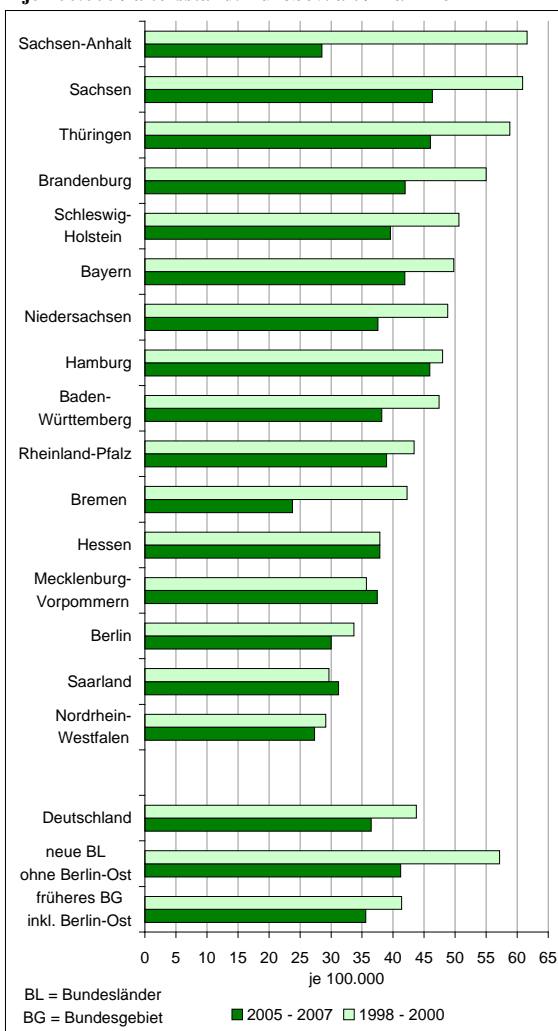

(Datenquelle: StBA / Berechnung und Darstellung: SenGesUmV - I A -)

**Abbildung 3.43:**  
**Geschlechts- und altersspezifische Mortalität an Suizid in**  
**Berlin 2005 - 2007 (zusammengefasst)**  
**- je 100.000 der entsprechenden Altersgruppe**

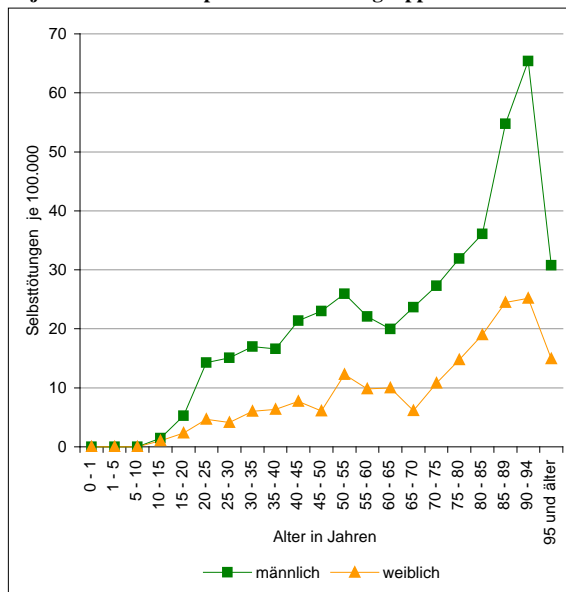

(Datenquelle: AFS Berlin-Brandenburg / Berechnung und Darstellung:  
 SenGesUmV - I A -)

gelten (ICD-10 Nrn. Y 10 - Y 34). Suizidale Handlungen können bei diesen Todesfällen, z. B. bei Vergiftungen, Stürze in die Tiefe, Strangulierungen, nicht ausgeschlossen werden. Insgesamt wurde in Berlin in der Zeit von 2005 bis 2007 bei 77 gestorbenen über 65-jährigen Frauen und bei 83 gestorbenen über 65-jährigen Männern eine (nichtnatürliche) ungeklärte und unbestimmte Todesursache der aufgeführten ICD-10 Nrn. im Leichenschauchein vermerkt.

Vgl. auch „Zur Suizidhäufigkeit in Berlin 1991 - 2005“<sup>10</sup> mit umfassenden Ausführungen zum Suizidgeschehen in Berlin, außerdem Schwerpunkt 6.1.2 zu suizidalen Vergiftungen und Schwerpunkt 6.1.9.1 zu suizidal gefährdeten Nutzerinnen und Nutzern des Berliner Krisendienstes in diesem Bericht.

Höhe stürzen oder sich mittels Waffen ums Leben bringen. Männer wählen fast immer derartige Suizidmethoden, während Frauen eher sanfte Methoden, wie etwa Überdosierungen mit Hypnotika und anderen Medikamenten, wählen. In der Zeit von 2005 bis 2007 standen in Berlin z. B. *suizidale Vergiftungen* bei den über 65-jährigen Frauen mit insgesamt 48 Gestorbenen bzw. 35 % aller 138 über 65-jährigen Berlinerinnen, die sich im genannten Zeitraum das Leben nahmen, an erster Stelle. Hinsichtlich der „harten“ Suizidmethoden erhängten sich in dieser Zeit 43 % bzw. 88 aller 208 männlichen über 65-jährigen Suizidenten. Bei den Frauen lag der Anteil bei 28 % (39 Todesfälle) Durch Sturz aus großer Höhe kamen 25 bzw. 12 % der Männer und 31 (23 %) der Frauen ums Leben. Des Weiteren musste fast jeder fünfte Suizid bei Männern, insgesamt 40 Todesfälle, auf vorsätzliche Selbstbeschädigung durch Waffen zurückgeführt werden.

Ungeklärt und für die Auswertungen als unbefriedigt anzusehen sind Todesfälle, deren Ursache und nähere Umstände als ungeklärt bzw. unbestimmt

<sup>10</sup> Kis, Anita; Hermann, Sabine (2007): Zur Suizidhäufigkeit in Berlin 1991 - 2005. Gesundheitsberichterstattung Berlin - Statistische Kurzinformation 2007-1. Senatsverwaltung für Gesundheit, Umwelt und Verbraucherschutz Berlin. <http://www.berlin.de/sen/statistik/gessoz/gesundheits/kurzinfo.html> (09.12.2008).

## 3.2 Tabellen

## Allgemeine Morbidität

## ● Ambulante Morbidität

Tabelle 3.2.1:

Die häufigsten Diagnosen in der allgemeinärztlichen Praxis in Berlin 2005 - 2007 (jeweils I. Quartal)  
- in % aller Behandlungsfälle

Indikator 3.19

| 2005 |            |   | 2006           |      |            | 2007  |                |      |            |   |                |         |
|------|------------|---|----------------|------|------------|---|----------------|------|------------|---|----------------|---------|
| Rang | ICD-10 Nr. | Behandlungsklass <sup>1)</sup><br>n = 1.241.505 | In % der Fälle | Rang | ICD-10 Nr. | Behandlungsklass <sup>1)</sup><br>n = 1.195.757 | In % der Fälle | Rang | ICD-10 Nr. | Behandlungsklass <sup>1)</sup><br>n = 1.210.597 | In % der Fälle | absolut |
| 1    | I10        | Essentielle (primäre) Hypertonie                | 28,5           | 1    | I10        | Essentielle (primäre) Hypertonie                | 32,6           | 1    | I10        | Essentielle (primäre) Hypertonie                | 34,0           | 411.989 |
| 2    | E78        | Störungen d. Lipidstoffwechsels                 | 19,3           | 2    | E78        | Störungen d. Lipidstoffwechsels                 | 21,4           | 2    | E78        | Störungen d. Lipidstoffwechsels                 | 22,4           | 271.064 |
| 3    | M54        | Rückenschmerzen                                 | 17,8           | 3    | M54        | Rückenschmerzen                                 | 20,1           | 3    | M54        | Rückenschmerzen                                 | 21,0           | 254.744 |
| 4    | J06        | Akute Infekt. d. oberen Atemwege                | 11,8           | 4    | J06        | Akute Infekt. d. oberen Atemwege                | 10,1           | 4    | J06        | Akute Infekt. d. oberen Atemwege                | 10,4           | 126.440 |
| 5    | I25        | Chron. ischäm. Herzkrankheit                    | 9,4            | 5    | I25        | Chron. ischäm. Herzkrankheit                    | 10,1           | 5    | I25        | Chron. ischäm. Herzkrankheit                    | 10,0           | 121.278 |
| 6    | E11        | Diabetes mellitus (Typ-II-Diabetes)             | 8,7            | 6    | E11        | Diabetes mellitus (Typ-II-Diabetes)             | 9,3            | 6    | E11        | Diabetes mellitus (Typ-II-Diabetes)             | 10,0           | 120.783 |
| 7    | F32        | Depressive Episode                              | 7,3            | 7    | F32        | Depressive Episode                              | 8,2            | 7    | F32        | Depressive Episode                              | 8,5            | 103.450 |
| 8    | E66        | Adipositas                                      | 6,8            | 8    | E66        | Adipositas                                      | 7,7            | 8    | E66        | Adipositas                                      | 8,1            | 98.029  |
| 9    | K29        | Gastritis und Duodenitis                        | 6,7            | 9    | K29        | Gastritis und Duodenitis                        | 7,5            | 9    | K29        | Gastritis und Duodenitis                        | 7,7            | 92.904  |
| 10   | E04        | Sonst. nichttoxische Struma                     | 6,5            | 10   | E04        | Sonst. nichttoxische Struma                     | 7,3            | 10   | E04        | Sonst. nichttoxische Struma                     | 7,4            | 89.448  |
| 11   | J20        | Akute Bronchitis                                | 6,1            | 11   | F45        | Somatoforme Störungen                           | 5,8            | 11   | M47        | Spondylose                                      | 6,1            | 73.349  |
| 12   | F45        | Somatoforme Störungen                           | 4,9            | 12   | M47        | Spondylose                                      | 5,5            | 12   | F45        | Somatoforme Störungen                           | 5,8            | 70.169  |
| 13   | K76        | Sonst. Krankheiten der Leber                    | 4,9            | 13   | K76        | Sonst. Krankheiten der Leber                    | 5,4            | 13   | K76        | Sonst. Krankheiten der Leber                    | 5,6            | 68.031  |
| 14   | I83        | Varizen d. unteren Extremitäten                 | 4,8            | 14   | J45        | Asthma bronchiale                               | 5,3            | 14   | J45        | Asthma bronchiale                               | 5,5            | 66.469  |
| 15   | M53        | Sonst. Kfh. d. Wirbels. u. d. Rückens           | 4,8            | 15   | M53        | Sonst. Kfh. d. Wirbels. u. d. Rückens           | 5,2            | 15   | I83        | Varizen d. unteren Extremitäten                 | 5,4            | 65.748  |
| 16   | J45        | Asthma bronchiale                               | 4,6            | 16   | I83        | Varizen d. unteren Extremitäten                 | 5,2            | 16   | K21        | Gastroösophag. Refluxkrankheit                  | 5,2            | 63.372  |
| 17   | M47        | Spondylose                                      | 4,4            | 17   | J20        | Akute Bronchitis                                | 5,0            | 17   | M47        | Spondylose                                      | 5,2            | 63.059  |
| 18   | E79        | Purinstoffwechselstörungen                      | 4,4            | 18   | E14        | N. n. bez. Diabetes mellitus                    | 5,0            | 18   | E14        | N. n. bez. Diabetes mellitus                    | 5,0            | 60.435  |
| 19   | E14        | N. n. bez. Diabetes mellitus                    | 4,3            | 19   | K21        | Gastroösophag. Refluxkrankheit                  | 4,9            | 19   | M17        | Gonarthrose                                     | 5,0            | 60.263  |
| 20   | J40        | Bronchitis, nicht akut o. chronisch             | 4,0            | 20   | E79        | Purinstoffwechselstörungen                      | 4,8            | 20   | E79        | Purinstoffwechselstörungen                      | 4,9            | 58.769  |
| 21   | K21        | Gastroösophag. Refluxkrankheit                  | 4,0            | 21   | M17        | Gonarthrose                                     | 4,5            | 21   | J20        | Akute Bronchitis                                | 4,8            | 57.734  |
| 22   | M17        | Gonarthrose                                     | 3,9            | 22   | J44        | Sonst. chron. obstrukt. Lungenkrh.              | 4,4            | 22   | J44        | Sonst. chron. obstrukt. Lungenkrh.              | 4,7            | 57.489  |
| 23   | I49        | Sonst. kardiale Arrhythmien                     | 3,7            | 23   | I49        | Sonst. kardiale Arrhythmien                     | 4,1            | 23   | M51        | Sonst. Bandscheibenschäden                      | 4,5            | 54.728  |
| 24   | J44        | Sonst. chron. obstrukt. Lungenkrh.              | 3,7            | 24   | M81        | Osteoporose oh. patholog. Fraktur               | 4,0            | 24   | Z00        | Allgemeinuntersuchung                           | 4,3            | 51.577  |
| 25   | J30        | Vasomot. u. allerg. Rhinopathie                 | 3,5            | 25   | M51        | Sonst. Bandscheibenschäden                      | 4,0            | 25   | J30        | Vasomot. u. allerg. Rhinopathie                 | 4,2            | 50.581  |
| 26   | M81        | Osteoporose oh. patholog. Fraktur               | 3,5            | 26   | J40        | Bronchitis, nicht akut o. chronisch             | 3,9            | 26   | M81        | Osteoporose oh. patholog. Fraktur               | 4,2            | 50.416  |
| 27   | I50        | Herzinsuffizienz                                | 3,4            | 27   | Z00        | Allgemeinuntersuchung                           | 3,8            | 27   | I49        | Sonst. kardiale Arrhythmien                     | 4,1            | 49.366  |
| 28   | G43        | Migräne   | 3,4            | 28   | J30        | Vasomot. u. allerg. Rhinopathie                 | 3,8            | 28   | E03        | Sonst. Hyperthyreose                            | 3,8            | 46.091  |
| 29   | M51        | Sonst. Bandscheibenschäden                      | 3,3            | 29   | G43        | Migräne   | 3,7            | 29   | J40        | Bronchitis, nicht akut o. chronisch             | 3,8            | 45.604  |
| 30   | Z00        | Allgemeinuntersuchung                           | 3,3            | 30   | I50        | Herzinsuffizienz                                | 3,7            | 30   | G43        | Migräne   | 3,8            | 45.502  |

<sup>1)</sup> Angaben beziehen sich auf Abrechnungsdaten / Mehrfachzahlungen möglich.  
(Datenquelle: KV Berlin)

**Tabelle 3.2.1 a:**  
**Die häufigsten Diagnosen in der hausärztlich-internistischen Praxis in Berlin 2005 - 2007 (jeweils I. Quartal)**  
**- in % aller Behandlungsfälle**

| 2005 |            |                                       |                | 2006 |            |                                       |                | 2007 |            |                                     |                |         |
|------|------------|---------------------------------------|----------------|------|------------|---------------------------------------|----------------|------|------------|-------------------------------------|----------------|---------|
| Rang | ICD-10 Nr. | Behandlungsklass <sup>1)</sup>        | In % der Fälle | Rang | ICD-10 Nr. | Behandlungsklass <sup>1)</sup>        | In % der Fälle | Rang | ICD-10 Nr. | Behandlungsklass <sup>1)</sup>      | In % der Fälle | absolut |
| 1    | I10        | Essentielle (primäre) Hypertonie      | 39,7           | 1    | I10        | Essentielle (primäre) Hypertonie      | 43,0           | 1    | I10        | Essentielle (primäre) Hypertonie    | 43,6           | 217.997 |
| 2    | E78        | Störungen d. Lipidstoffwechsels       | 28,5           | 2    | E78        | Störungen d. Lipidstoffwechsels       | 30,2           | 2    | E78        | Störungen d. Lipidstoffwechsels     | 30,7           | 153.230 |
| 3    | E11        | Diabetes mellitus (Typ-II-Diabetes)   | 15,8           | 3    | E11        | Diabetes mellitus (Typ-II-Diabetes)   | 15,9           | 3    | E11        | Diabetes mellitus (Typ-II-Diabetes) | 16,4           | 82.102  |
| 4    | I25        | Chron. ischäm. Herzkrankheit          | 15,6           | 4    | I25        | Chron. ischäm. Herzkrankheit          | 15,9           | 4    | M54        | Rückenschmerzen                     | 16,4           | 81.685  |
| 5    | M54        | Rückenschmerzen                       | 14,5           | 5    | M54        | Rückenschmerzen                       | 14,5           | 5    | I25        | Chron. ischäm. Herzkrankheit        | 15,6           | 78.039  |
| 6    | E04        | Sonst. nichttoxische Struma           | 9,4            | 6    | E04        | Sonst. nichttoxische Struma           | 9,8            | 6    | E04        | Sonst. nichttoxische Struma         | 10,1           | 50.246  |
| 7    | K76        | Sonst. Krankheiten der Leber          | 9,0            | 7    | K76        | Sonst. Krankheiten der Leber          | 9,4            | 7    | K76        | Sonst. Krankheiten der Leber        | 9,6            | 47.774  |
| 8    | E66        | Adipositas                            | 8,1            | 8    | E66        | Adipositas                            | 8,0            | 8    | E66        | Adipositas                          | 9,0            | 44.753  |
| 9    | K29        | Gastritis und Duodenitis              | 7,6            | 9    | F32        | Depressive Episode                    | 8,3            | 9    | F32        | Depressive Episode                  | 8,6            | 43.159  |
| 10   | F32        | Depressive Episode                    | 7,3            | 10   | K29        | Gastritis und Duodenitis              | 8,2            | 10   | K29        | Gastritis und Duodenitis            | 8,3            | 41.285  |
| 11   | I49        | Sonst. kardiale Arrhythmien           | 7,0            | 11   | K21        | Gastroösophag. Refluxkrankheit        | 7,4            | 11   | K21        | Gastroösophag. Refluxkrankheit      | 7,9            | 39.701  |
| 12   | K21        | Gastroösophag. Refluxkrankheit        | 6,5            | 12   | I49        | Sonst. kardiale Arrhythmien           | 7,2            | 12   | I49        | Sonst. kardiale Arrhythmien         | 7,3            | 36.346  |
| 13   | E79        | Purinstoffwechseisstörungen           | 6,3            | 13   | E79        | Purinstoffwechseisstörungen           | 6,8            | 13   | E14        | N. n. bez. Diabetes mellitus        | 7,0            | 34.732  |
| 14   | I83        | Varizen d. unteren Extremitäten       | 6,1            | 14   | E14        | N. n. bez. Diabetes mellitus          | 6,3            | 14   | M47        | Spondylose                          | 6,7            | 33.636  |
| 15   | J06        | Akute Infekt. d. oberen Atemwege      | 5,8            | 15   | M47        | Spondylose                            | 6,3            | 15   | E79        | Purinstoffwechseisstörungen         | 6,7            | 33.445  |
| 16   | F45        | Somatiforme Störungen                 | 5,7            | 16   | I83        | Varizen d. unteren Extremitäten       | 6,2            | 16   | I83        | Varizen d. unteren Extremitäten     | 6,4            | 32.045  |
| 17   | E14        | N. n. bez. Diabetes mellitus          | 5,6            | 17   | F45        | Somatiforme Störungen                 | 6,1            | 17   | J44        | Sonst. chron. obstrukt. Lungenkrh.  | 6,2            | 31.043  |
| 18   | M47        | Spondylose                            | 5,2            | 18   | J44        | Sonst. chron. obstrukt. Lungenkrh.    | 6,0            | 18   | F45        | Somatiforme Störungen               | 5,9            | 29.555  |
| 19   | J44        | Sonst. chron. obstrukt. Lungenkrh.    | 5,1            | 19   | M53        | Sonst. Krh. d. Wirbels. u. d. Rückens | 5,7            | 19   | M47        | Spondylose                          | 5,7            | 28.445  |
| 20   | M53        | Sonst. Krh. d. Wirbels. u. d. Rückens | 5,0            | 20   | I50        | Herzinsuffizienz                      | 5,0            | 20   | J06        | Akute Infekt. d. oberen Atemwege    | 5,2            | 26.131  |
| 21   | I50        | Herzinsuffizienz                      | 4,8            | 21   | K80        | Cholelithiasis                        | 4,9            | 21   | I50        | Herzinsuffizienz                    | 5,1            | 25.634  |
| 22   | K80        | Cholelithiasis                        | 4,6            | 22   | J06        | Akute Infekt. d. oberen Atemwege      | 4,8            | 22   | E03        | Sonst. Hyperthyreose                | 5,1            | 25.443  |
| 23   | M81        | Osteoporose oh. patholog. Fraktur     | 4,4            | 23   | J45        | Asthma bronchiale                     | 4,7            | 23   | K80        | Cholelithiasis                      | 5,0            | 25.026  |
| 24   | J45        | Asthma bronchiale                     | 4,3            | 24   | M81        | Osteoporose oh. patholog. Fraktur     | 4,7            | 24   | J45        | Asthma bronchiale                   | 4,8            | 24.146  |
| 25   | J20        | Akute Bronchitis                      | 4,1            | 25   | E03        | Sonst. Hyperthyreose                  | 4,6            | 25   | M81        | Osteoporose oh. patholog. Fraktur   | 4,8            | 23.993  |
| 26   | E03        | Sonst. Hyperthyreose                  | 3,9            | 26   | M17        | Gonarthrose                           | 4,1            | 26   | M17        | Gonarthrose                         | 4,4            | 21.786  |
| 27   | M17        | Gonarthrose                           | 3,6            | 27   | R10        | Bauch- u. Rückenschmerzen             | 3,6            | 27   | I11        | Hypertensive Herzkrh.               | 4,0            | 19.731  |
| 28   | R10        | Bauch- u. Rückenschmerzen             | 3,5            | 28   | K57        | Divertikulose d. Darmes               | 3,6            | 28   | K57        | Divertikulose d. Darmes             | 3,9            | 19.528  |
| 29   | I73        | Sonst. periphere Gefäßkrh.            | 3,3            | 29   | I73        | Sonst. periphere Gefäßkrh.            | 3,5            | 29   | Z00        | Allgemeinuntersuchung               | 3,8            | 18.876  |
| 30   | K57        | Divertikulose d. Darmes               | 3,2            | 30   | I11        | Hypertensive Herzkrh.                 | 3,4            | 30   | R10        | Bauch- u. Rückenschmerzen           | 3,7            | 18.270  |

<sup>1)</sup> Angaben beziehen sich auf Abrechnungsdaten / Mehrfachzahlungen möglich.  
 (Datenquelle: KV Berlin)

Tabelle 3.2.1 b:

Die häufigsten Diagnosen in der fachärztlich-internistischen Praxis in Berlin 2005 - 2007 (jeweils I. Quartal)  
- in % aller Behandlungsfälle

| 2005 |            |                                     |                | 2006 |            |                                     |                | 2007 |            |                                     |                |         |
|------|------------|-------------------------------------|----------------|------|------------|-------------------------------------|----------------|------|------------|-------------------------------------|----------------|---------|
| Rang | ICD-10 Nr. | Behandlungsklass <sup>1)</sup>      | In % der Fälle | Rang | ICD-10 Nr. | Behandlungsklass <sup>1)</sup>      | In % der Fälle | Rang | ICD-10 Nr. | Behandlungsklass <sup>1)</sup>      | In % der Fälle | absolut |
| 1    | I10        | Essentielle (primäre) Hypertonie    | 24,5           | 1    | I10        | Essentielle (primäre) Hypertonie    | 27,3           | 1    | I10        | Essentielle (primäre) Hypertonie    | 29,1           | 63.754  |
| 2    | I25        | Chron. ischäm. Herzkrankheit        | 18,7           | 2    | I25        | Chron. ischäm. Herzkrankheit        | 19,8           | 2    | I25        | Chron. ischäm. Herzkrankheit        | 20,7           | 45.328  |
| 3    | E78        | Störungen d. Lipidstoffwechsels     | 10,3           | 3    | E78        | Störungen d. Lipidstoffwechsels     | 11,7           | 3    | E78        | Störungen d. Lipidstoffwechsels     | 12,4           | 27.063  |
| 4    | I49        | Sonst. kardiale Arrhythmien         | 10,1           | 4    | I49        | Sonst. kardiale Arrhythmien         | 9,2            | 4    | I49        | Sonst. kardiale Arrhythmien         | 9,7            | 21.149  |
| 5    | J45        | Asthma bronchiale                   | 6,9            | 5    | J45        | Asthma bronchiale                   | 7,7            | 5    | J45        | Asthma bronchiale                   | 8,1            | 17.626  |
| 6    | J44        | Sonst. chron. obstrukt. Lungenkrh.  | 6,6            | 6    | J44        | Sonst. chron. obstrukt. Lungenkrh.  | 7,2            | 6    | J44        | Sonst. chron. obstrukt. Lungenkrh.  | 7,7            | 16.765  |
| 7    | K29        | Gastritis und Duodenitis            | 6,1            | 7    | K29        | Gastritis und Duodenitis            | 6,6            | 7    | E11        | Diabetes mellitus (Typ-II-Diabetes) | 6,9            | 15.052  |
| 8    | E11        | Diabetes mellitus (Typ-II-Diabetes) | 6,0            | 8    | E11        | Diabetes mellitus (Typ-II-Diabetes) | 6,2            | 8    | K29        | Gastritis und Duodenitis            | 6,7            | 14.713  |
| 9    | E04        | Sonst. nichttoxische Struma         | 5,4            | 9    | Z95        | Vorhandensein v. kard. Implantaten  | 6,0            | 9    | Z95        | Vorhandensein v. kard. Implantaten  | 6,6            | 14.409  |
| 10   | Z95        | Vorhandensein v. kard. Implantaten  | 4,3            | 10   | E04        | Sonst. nichttoxische Struma         | 5,4            | 10   | E04        | Sonst. nichttoxische Struma         | 5,3            | 11.578  |
| 11   | K21        | Gastroösophag. Refluxkrankheit      | 4,2            | 11   | K21        | Gastroösophag. Refluxkrankheit      | 4,2            | 11   | E66        | Adipositas                          | 5,1            | 11.063  |
| 12   | I48        | Vorhofflattern u. Vorhofflimmern    | 4,1            | 12   | E66        | Adipositas                          | 4,7            | 12   | K21        | Gastroösophag. Refluxkrankheit      | 5,0            | 10.924  |
| 13   | E66        | Adipositas                          | 3,9            | 13   | I48        | Vorhofflattern u. Vorhofflimmern    | 4,5            | 13   | I48        | Vorhofflattern u. Vorhofflimmern    | 4,9            | 10.679  |
| 14   | I34        | Nicht rheumat. Mitralklappenkrh.    | 3,7            | 14   | N18        | Chron. Niereninsuffizienz           | 4,2            | 14   | N18        | Chron. Niereninsuffizienz           | 4,5            | 9.896   |
| 15   | N18        | Chron. Niereninsuffizienz           | 3,3            | 15   | I34        | Nicht rheumat. Mitralklappenkrh.    | 4,1            | 15   | I34        | Nicht rheumat. Mitralklappenkrh.    | 4,3            | 9.381   |
| 16   | I35        | Nicht rheumat. Aortenklappenkrh.    | 3,3            | 16   | I35        | Nicht rheumat. Aortenklappenkrh.    | 3,7            | 16   | I35        | Nicht rheumat. Aortenklappenkrh.    | 3,9            | 8.480   |
| 17   | I84        | Hämorrhoiden                        | 3,2            | 17   | I84        | Hämorrhoiden                        | 3,2            | 17   | K57        | Divertikulose d. Darms              | 3,7            | 8.027   |
| 18   | R10        | Bauch- u. Rückenschmerzen           | 2,9            | 18   | K57        | Divertikulose d. Darms              | 3,1            | 18   | I84        | Hämorrhoiden                        | 3,5            | 7.601   |
| 19   | E14        | N. n. bez. Diabetes mellitus        | 2,8            | 19   | R10        | Bauch- u. Rückenschmerzen           | 3,1            | 19   | R10        | Bauch- u. Rückenschmerzen           | 3,3            | 7.131   |
| 20   | K57        | Divertikulose d. Darms              | 2,7            | 20   | I11        | Hypertensive Herzkrh.               | 3,0            | 20   | K63        | Sonst. Krankheiten des Darms        | 3,2            | 6.964   |
| 21   | C18        | Bösart. Neubildung d. Colons        | 2,6            | 21   | I50        | Herzinsuffizienz                    | 3,0            | 21   | I11        | Hypertensive Herzkrh.               | 3,2            | 6.957   |
| 22   | I51        | Komplik. einer Herzkrh. u. n. bez.  | 2,6            | 22   | E14        | N. n. bez. Diabetes mellitus        | 2,8            | 22   | I50        | Herzinsuffizienz                    | 3,1            | 6.887   |
| 23   | I73        | Sonst. periphere Gefäßkrh.          | 2,5            | 23   | I73        | Sonst. periphere Gefäßkrh.          | 2,7            | 23   | E14        | N. n. bez. Diabetes mellitus        | 2,9            | 6.236   |
| 24   | I70        | Atherosklerose                      | 2,5            | 24   | C18        | Bösart. Neubildung d. Colons        | 2,5            | 24   | C18        | Bösart. Neubildung d. Colons        | 2,8            | 6.113   |
| 25   | M54        | Rückenschmerzen                     | 2,5            | 25   | I70        | Atherosklerose                      | 2,5            | 25   | I73        | Sonst. periphere Gefäßkrh.          | 2,7            | 5.893   |
| 26   | I50        | Herzinsuffizienz                    | 2,4            | 26   | M54        | Rückenschmerzen                     | 2,5            | 26   | I70        | Atherosklerose                      | 2,6            | 5.779   |
| 27   | I11        | Hypertensive Herzkrh.               | 2,4            | 27   | K63        | Sonst. Krankheiten des Darms        | 2,5            | 27   | K44        | Hernia diaphragmatika               | 2,5            | 5.520   |
| 28   | E07        | Thyreoiditis                        | 2,4            | 28   | J30        | Allergische Rhinopathie             | 2,4            | 28   | J30        | Allergische Rhinopathie             | 2,5            | 5.437   |
| 29   | K76        | Sonst. Krankheiten der Leber        | 2,2            | 29   | K44        | Hernia diaphragmatika               | 2,3            | 29   | M54        | Rückenschmerzen                     | 2,4            | 5.304   |
| 30   | K63        | Sonst. Krankheiten des Darms        | 2,1            | 30   | K76        | Sonst. Krankheiten der Leber        | 2,3            | 30   | K76        | Sonst. Krankheiten der Leber        | 2,4            | 5.211   |

<sup>1)</sup> Angaben beziehen sich auf Abrechnungsdaten / Mehrfachzahlungen möglich.  
(Datenquelle: KV Berlin)



**Tabelle 3.2.2:**  
**Die häufigsten Diagnosen in der Frauenarztpraxis in Berlin 2005 - 2007 (jeweils I. Quartal)**  
**- in % aller Behandlungsfälle**

**Indikator 3.20**

| 2005 |            |                                      |                | 2006 |            |                                      |                | 2007 |            |                                      |                |         |
|------|------------|--------------------------------------|----------------|------|------------|--------------------------------------|----------------|------|------------|--------------------------------------|----------------|---------|
| Rang | ICD-10 Nr. | Behandlungsklass <sup>1)</sup>       | In % der Fälle | Rang | ICD-10 Nr. | Behandlungsklass <sup>1)</sup>       | In % der Fälle | Rang | ICD-10 Nr. | Behandlungsklass <sup>1)</sup>       | In % der Fälle | absolut |
| 1    | Z30        | Kontrazeptive Maßnahmen              | 41,3           | 1    | Z30        | Kontrazeptive Maßnahmen              | 44,7           | 1    | Z30        | Kontrazeptive Maßnahmen              | 44,7           | 242.130 |
| 2    | Z12        | Spez. Screening auf Neubildungen     | 33,7           | 2    | Z12        | Spez. Screening auf Neubildungen     | 34,9           | 2    | Z12        | Spez. Screening auf Neubildungen     | 34,9           | 208.597 |
| 3    | N89        | Sonst. nichtentzündl. Krh. d. Vagina | 28,7           | 3    | N89        | Sonst. nichtentzündl. Krh. d. Vagina | 29,9           | 3    | N89        | Sonst. nichtentzündl. Krh. d. Vagina | 29,9           | 161.206 |
| 4    | N95        | Klimakterische Störungen             | 24,9           | 4    | N95        | Klimakterische Störungen             | 26,1           | 4    | N95        | Klimakterische Störungen             | 26,1           | 141.747 |
| 5    | N76        | Sonst. entz. Krh. d. Vagina u. Vulva | 16,2           | 5    | N76        | Sonst. entz. Krh. d. Vagina u. Vulva | 18,1           | 5    | N76        | Sonst. entz. Krh. d. Vagina u. Vulva | 17,9           | 96.874  |
| 6    | N94        | Menstruationsbeschwerden             | 11,1           | 6    | N94        | Menstruationsbeschwerden             | 11,2           | 6    | N94        | Menstruationsbeschwerden             | 11,1           | 60.244  |
| 7    | R10        | Bauch- und Beckenschmerzen           | 8,1            | 7    | N92        | Starke, häufige o. unregelm. Mens.   | 9,1            | 7    | N92        | Starke, häufige o. unregelm. Mens.   | 9,1            | 49.066  |
| 8    | N92        | Starke, häufige o. unregelm. Mens.   | 8,1            | 8    | R10        | Bauch- und Beckenschmerzen           | 8,8            | 8    | R10        | Bauch- und Beckenschmerzen           | 8,6            | 46.822  |
| 9    | N64        | Sonstige Krh. d. Mamma               | 7,7            | 9    | N64        | Sonstige Krh. d. Mamma               | 8,5            | 9    | N64        | Sonstige Krh. d. Mamma               | 7,9            | 42.698  |
| 10   | F45        | Somatiforme Störungen                | 7,1            | 10   | F45        | Somatiforme Störungen                | 6,2            | 10   | R87        | Abnorme Befunde (Histologie)         | 6,8            | 36.617  |
| 11   | N86        | Erosion / Ektropium d. Cervix uteri  | 6,0            | 11   | N86        | Erosion / Ektropium d. Cervix uteri  | 6,1            | 11   | N86        | Erosion / Ektropium d. Cervix uteri  | 6,2            | 33.376  |
| 12   | B37        | Kandidose                            | 5,7            | 12   | R87        | Abnorme Befunde (Histologie)         | 6,1            | 12   | F45        | Somatiforme Störungen                | 5,7            | 30.892  |
| 13   | D25        | Leiomyom des Uterus                  | 5,3            | 13   | B37        | Kandidose                            | 6,1            | 13   | B37        | Kandidose                            | 5,6            | 30.510  |
| 14   | R87        | Abnorme Befunde (Histologie)         | 4,8            | 14   | D25        | Leiomyom des Uterus                  | 5,4            | 14   | D25        | Leiomyom des Uterus                  | 5,6            | 30.160  |
| 15   | N60        | Gutartige Mammadyplasie              | 4,6            | 15   | N91        | Ausgebl., schwache o. seilt. Mens.   | 4,5            | 15   | Z34        | Normale Schwangerschaftsüberw.       | 4,7            | 25.672  |
| 16   | E28        | Ovarielle Dysfunktion                | 4,4            | 16   | Z34        | Normale Schwangerschaftsüberw.       | 4,5            | 16   | N81        | Genitalprolaps bei der Frau          | 4,6            | 24.890  |
| 17   | N91        | Ausgebl., schwache o. seilt. Mens.   | 4,3            | 17   | E28        | Ovarielle Dysfunktion                | 4,5            | 17   | C50        | Brustkrebs                           | 4,4            | 23.767  |
| 18   | Z34        | Normale Schwangerschaftsüberw.       | 4,3            | 18   | N60        | Gutartige Mammadyplasie              | 4,4            | 18   | E28        | Ovarielle Dysfunktion                | 4,4            | 23.690  |
| 19   | N83        | Nichtentzündl. Krh. Ovar u. Eileiter | 4,3            | 19   | N81        | Genitalprolaps bei der Frau          | 4,3            | 19   | N91        | Ausgebl., schwache o. seilt. Mens.   | 4,3            | 23.293  |
| 20   | N81        | Genitalprolaps bei der Frau          | 4,1            | 20   | C50        | Brustkrebs                           | 4,2            | 20   | E66        | Adipositas                           | 4,3            | 23.083  |
| 21   | C50        | Brustkrebs                           | 3,7            | 21   | N83        | Nichtentzündl. Krh. Ovar u. Eileiter | 4,2            | 21   | N83        | Nichtentzündl. Krh. Ovar u. Eileiter | 4,2            | 22.592  |
| 22   | F32        | Depressive Episode                   | 3,5            | 22   | E66        | Adipositas                           | 3,9            | 22   | N60        | Gutartige Mammadyplasie              | 4,1            | 22.289  |
| 23   | E66        | Adipositas                           | 3,4            | 23   | F32        | Depressive Episode                   | 3,5            | 23   | I10        | Essentielle (primäre) Hypertonie     | 3,7            | 19.852  |
| 24   | N39        | Sonstige Krh. d. Harnsystems         | 3,0            | 24   | N39        | Sonstige Krh. d. Harnsystems         | 3,4            | 24   | N39        | Sonstige Krh. d. Harnsystems         | 3,5            | 19.165  |
| 25   | Z01        | Sonst. Untersuchung u. Abklärungen   | 3,0            | 25   | I10        | Essentielle (primäre) Hypertonie     | 3,2            | 25   | Z01        | Sonst. Untersuchung u. Abklärungen   | 3,4            | 18.447  |
| 26   | Z90        | Verlust von Organen n. n. bez.       | 2,7            | 26   | Z90        | Verlust von Organen n. n. bez.       | 3,1            | 26   | Z90        | Verlust von Organen n. n. bez.       | 3,3            | 18.079  |
| 27   | E34        | Sonstige endokrine Störungen         | 2,6            | 27   | Z01        | Sonst. Untersuchung u. Abklärungen   | 2,9            | 27   | F32        | Depressive Episode                   | 3,2            | 17.065  |
| 28   | N85        | Sonst. nichtentzündl. Krh. d. Uterus | 2,6            | 28   | E34        | Sonstige endokrine Störungen         | 2,8            | 28   | E34        | Sonstige endokrine Störungen         | 2,9            | 15.768  |
| 29   | N93        | Sonst. abn. Uterus- o. Vaginalblutg. | 2,5            | 29   | L70        | Akne                                 | 2,6            | 29   | Z31        | Fertilitätsfördernde Maßnahmen       | 2,8            | 15.214  |
| 30   | I84        | Hämorrhoiden                         | 2,5            | 30   | Z31        | Fertilitätsfördernde Maßnahmen       | 2,6            | 30   | L70        | Akne                                 | 2,6            | 14.273  |

<sup>1)</sup> Angaben beziehen sich auf Abrechnungsdaten / Mehrfachzahlungen möglich.  
 (Datenquelle: KV Berlin)

Tabelle 3.2.3:

Die häufigsten Diagnosen in der Kinderarztpraxis in Berlin 2005 - 2007 (jeweils I. Quartal)  
- in % aller Behandlungsfälle

Indikator 3.21

| Rang | 2005<br>Behandlunganlass <sup>1)</sup><br>n = 278.389 |  |      | 2006<br>Behandlunganlass <sup>1)</sup><br>n = 260.745 |                   |                                       | 2007<br>Behandlunganlass <sup>1)</sup><br>n = 268.291 |                   |      |   |         |
|------|---|--|------|---|-------------------|---------------------------------------|---|-------------------|------|---|---------|
|      | ICD-10<br>Nr.   | In % der<br>Fälle                        | Rang | ICD-10<br>Nr.   | In % der<br>Fälle | Rang                                  | ICD-10<br>Nr.   | In % der<br>Fälle | Rang | absolut                                 |         |
| 1    | J06   | Akute Infekt. d. oberen Atemwege         | 41,4 | 1   | J06               | Akute Infekt. d. oberen Atemwege      | 41,3  | 1                 | J06  | Akute Infekt. d. oberen Atemwege        | 120.323 |
| 2    | B34   | Viruskrankheit n. n. bez.                | 19,0 | 2   | Z00               | Allgemeinuntersuchg. / Abklärung      | 17,1  | 2                 | B34  | Viruskrankheit n. n. bez.               | 49.363  |
| 3    | Z00   | Allgemeinuntersuchg. / Abklärung         | 15,6 | 3   | B34               | Viruskrankheit n. n. bez.             | 16,5  | 3                 | Z00  | Allgemeinuntersuchg. / Abklärung        | 46.232  |
| 4    | R50   | Fieber unbekannter Ursache               | 13,1 | 4   | J20               | Akute Bronchitis                      | 13,1  | 4                 | Z26  | Impfg. geg. and. einz. Infektionskrh.   | 37.371  |
| 5    | J20   | Akute Bronchitis                         | 12,5 | 5   | J03               | Akute Tonsillitis                     | 12,1  | 5                 | Z23  | Impfg. geg. and. einz. bakterielle Krh. | 37.070  |
| 6    | B99   | Sonst. n. n. bez. Infektionskrh.         | 10,2 | 6   | Z27               | Impfg. geg. Infektionskrh., Kombi.    | 11,6  | 6                 | J20  | Akute Bronchitis                        | 35.216  |
| 7    | Z27   | Impfg. geg. Infektionskrh., Kombi.       | 10,1 | 7   | H66               | Eitrige und n. n. bez. Otitis media   | 10,5  | 7                 | Z27  | Impfg. geg. Infektionskrh., Kombi.      | 33.238  |
| 8    | H66   | Eitrige und n. n. bez. Otitis media      | 10,1 | 8   | R50               | Fieber unbekannter Ursache            | 10,4  | 8                 | B99  | Sonst. n. n. bez. Infektionskrh.        | 30.677  |
| 9    | J03   | Akute Tonsillitis                        | 8,9  | 9   | B99               | Sonst. n. n. bez. Infektionskrh.      | 9,8   | 9                 | R50  | Fieber unbekannter Ursache              | 29.430  |
| 10   | J45   | Asthma bronchiale                        | 7,0  | 10  | Z26               | Impfg. geg. and. einz. Infektionskrh. | 8,6   | 10                | H66  | Eitrige und n. n. bez. Otitis media     | 26.481  |
| 11   | K52   | Sonstige nichtinfektiöse Gastroenteritis | 6,9  | 11  | J45               | Asthma bronchiale                     | 8,4   | 11                | J03  | Akute Tonsillitis                       | 25.527  |
| 12   | R62   | Physiolog. Entwicklungsstör.             | 6,9  | 12  | R62               | Physiolog. Entwicklungsstör.          | 7,9   | 12                | J45  | Asthma bronchiale                       | 22.244  |
| 13   | Z26   | Impfg. geg. and. einz. Infektionskrh.    | 6,9  | 13  | K52               | Sonst. nichtinfekt. Gastroenteritis   | 7,8   | 13                | R62  | Physiolog. Entwicklungsstör.            | 19.907  |
| 14   | L20   | Atopisches [endogenes] Ekzem             | 6,8  | 14  | L20               | Atopisches [endogenes] Ekzem          | 7,8   | 14                | L20  | Atopisches [endogenes] Ekzem            | 19.534  |
| 15   | R05   | Husten                                   | 6,1  | 15  | H10               | Konjunktivitis                        | 7,1   | 15                | K52  | Sonst. nichtinfekt. Gastroenteritis     | 18.581  |
| 16   | N99   | Sonst. Krh. d. Harnsystems               | 6,1  | 16  | F80               | Entwicklungsstörungen Sprechen        | 6,7   | 16                | R05  | Husten                                  | 18.002  |
| 17   | H10   | Konjunktivitis                           | 5,7  | 17  | N39               | Sonst. Krh. d. Harnsystems            | 6,6   | 17                | F80  | Entwicklungsstörungen Sprechen          | 17.896  |
| 18   | J98   | Sonst. Krh. d. Atemwege                  | 5,7  | 18  | R05               | Husten                                | 6,4   | 18                | H10  | Konjunktivitis                          | 16.442  |
| 19   | J00   | Akute Rhinopharyngitis                   | 5,4  | 19  | R11               | Übelkeit und Erbrechen                | 5,8   | 19                | N39  | Sonst. Krh. d. Harnsystems              | 16.150  |
| 20   | R11   | Übelkeit und Erbrechen                   | 5,4  | 20  | J98               | Sonst. Krh. d. Atemwege               | 5,8   | 20                | J98  | Sonst. Krh. d. Atemwege                 | 15.096  |
| 21   | F80   | Entwicklungsstörungen Sprechen           | 5,2  | 21  | J00               | Akute Rhinopharyngitis                | 5,5   | 21                | J40  | Bronchitis, n. akut oder chronisch      | 14.673  |
| 22   | J02   | Akute Pharyngitis                        | 5,1  | 22  | R10               | Bauch- und Beckenschmerzen            | 5,5   | 22                | R11  | Übelkeit und Erbrechen                  | 14.122  |
| 23   | J40   | Bronchitis, n. akut oder chronisch       | 4,7  | 23  | J02               | Akute Pharyngitis                     | 5,4   | 23                | Z71  | Beratungen n. n. bez.                   | 13.194  |
| 24   | R10   | Bauch- und Beckenschmerzen               | 4,6  | 24  | J40               | Bronchitis, n. akut oder chronisch    | 5,3   | 24                | R10  | Bauch- und Beckenschmerzen              | 13.104  |
| 25   | H65   | Nichteitrige Otitis media                | 4,6  | 25  | Z71               | Beratungen n. n. bez.                 | 5,1   | 25                | J02  | Akute Pharyngitis                       | 12.908  |
| 26   | J30   | Allergische Rhinopathie                  | 3,7  | 26  | H65               | Nichteitrige Otitis media             | 4,7   | 26                | J00  | Akute Rhinopharyngitis                  | 12.822  |
| 27   | J18   | Pneumonie, Erreger n. n. bez.            | 3,7  | 27  | J18               | Pneumonie, Erreger n. n. bez.         | 4,6   | 27                | J18  | Pneumonie, Erreger n. n. bez.           | 12.544  |
| 28   | A09   | Infektiöse Gastroenteritis               | 3,6  | 28  | A09               | Infektiöse Gastroenteritis            | 4,3   | 28                | J30  | Allergische Rhinopathie                 | 12.233  |
| 29   | R51   | Kopfschmerz                              | 3,4  | 29  | A38               | Scharlach                             | 4,2   | 29                | H65  | Nichteitrige Otitis media               | 11.700  |
| 30   | Z71   | Beratungen n. n. bez.                    | 3,4  | 30  | J30               | Allergische Rhinopathie               | 4,2   | 30                | A09  | Infektiöse Gastroenteritis              | 10.925  |

<sup>1)</sup> Angaben beziehen sich auf Abrechnungsdaten / Mehrfachzählungen möglich.  
(Datenquelle: KV Berlin)

**Tabelle 3.2.4:**  
**Die häufigsten Diagnosen in der orthopädischen Praxis in Berlin 2005 - 2007 (jeweils I. Quartal)**  
**- in % aller Behandlungsfälle**

Indikator 3.22

| 2005 |            |   |                | 2006 |            |   |                | 2007 |            |   |                |         |
|------|------------|---|----------------|------|------------|---|----------------|------|------------|---|----------------|---------|
| Rang | ICD-10 Nr. | Behandlungsklass <sup>1)</sup><br>n = 335.279 | In % der Fälle | Rang | ICD-10 Nr. | Behandlungsklass <sup>1)</sup><br>n = 339.890 | In % der Fälle | Rang | ICD-10 Nr. | Behandlungsklass <sup>1)</sup><br>n = 329.726 | In % der Fälle | absolut |
| 1    | M54        | Rückenschmerzen                               | 47,1           | 1    | M54        | Rückenschmerzen                               | 51,3           | 1    | M54        | Rückenschmerzen                               | 52,6           | 173.330 |
| 2    | M99        | Biomech. Funktionsstörg. n. n. bez.           | 28,3           | 2    | M99        | Biomech. Funktionsstörg. n. n. bez.           | 29,4           | 2    | M99        | Biomech. Funktionsstörg. n. n. bez.           | 28,3           | 93.449  |
| 3    | M17        | Gonarthrose                                   | 16,6           | 3    | M17        | Gonarthrose                                   | 17,6           | 3    | M17        | Gonarthrose                                   | 18,6           | 61.288  |
| 4    | Q66        | Angeb. Deformitäten d. Füße                   | 14,1           | 4    | M47        | Spondylose                                    | 15,8           | 4    | Q66        | Angeb. Deformitäten d. Füße                   | 16,9           | 55.680  |
| 5    | M47        | Spondylose                                    | 12,6           | 5    | Q66        | Angeb. Deformitäten d. Füße                   | 15,2           | 5    | M47        | Spondylose                                    | 16,4           | 53.972  |
| 6    | M51        | Sonst. Bandscheibenschäden                    | 12,5           | 6    | M51        | Sonst. Bandscheibenschäden                    | 14,1           | 6    | M51        | Sonst. Bandscheibenschäden                    | 13,5           | 44.666  |
| 7    | M75        | Schulterläsionen                              | 11,4           | 7    | M75        | Schulterläsionen                              | 12,7           | 7    | M75        | Schulterläsionen                              | 12,6           | 41.451  |
| 8    | M53        | Sonst. Krh. d. Wirbels. u. d. Rückens         | 11,3           | 8    | M53        | Sonst. Krh. d. Wirbels. u. d. Rückens         | 12,0           | 8    | M77        | Sonst. Enthesopathien                         | 12,1           | 39.872  |
| 9    | M77        | Sonst. Enthesopathien                         | 11,0           | 9    | M77        | Sonst. Enthesopathien                         | 11,5           | 9    | M21        | Sonst. Deformität, d. Extremitäten            | 11,3           | 37.199  |
| 10   | M21        | Sonst. Deformität, d. Extremitäten            | 10,2           | 10   | M21        | Sonst. Deformität, d. Extremitäten            | 10,3           | 10   | M53        | Sonst. Krh. d. Wirbels. u. d. Rückens         | 11,3           | 37.184  |
| 11   | M23        | Binnenschädigung d. Kniegelenkes              | 8,6            | 11   | M16        | Koxarthrose                                   | 9,0            | 11   | M23        | Binnenschädigung d. Kniegelenkes              | 9,5            | 31.455  |
| 12   | M16        | Koxarthrose                                   | 8,4            | 12   | M23        | Binnenschädigung d. Kniegelenkes              | 8,9            | 12   | M16        | Koxarthrose                                   | 9,2            | 30.309  |
| 13   | M19        | Sonst. Arthrose                               | 7,6            | 13   | M19        | Sonst. Arthrose                               | 8,2            | 13   | M42        | Osteochondrose der Wirbelsäule                | 8,4            | 27.822  |
| 14   | M81        | Osteoporose oh. patholog. Fraktur             | 7,6            | 14   | M81        | Osteoporose oh. patholog. Fraktur             | 8,1            | 14   | M19        | Sonst. Arthrose                               | 8,3            | 27.252  |
| 15   | M41        | Skoliose                                      | 7,4            | 15   | M41        | Skoliose                                      | 7,6            | 15   | M20        | Erworb. Deformität, Finger u. Zehen           | 8,0            | 26.424  |
| 16   | M20        | Erworb. Deformität, Finger u. Zehen           | 7,0            | 16   | M42        | Osteochondrose der Wirbelsäule                | 7,6            | 16   | M81        | Osteoporose oh. patholog. Fraktur             | 8,0            | 26.317  |
| 17   | M42        | Osteochondrose der Wirbelsäule                | 6,0            | 17   | M20        | Erworb. Deformität, Finger u. Zehen           | 7,4            | 17   | M41        | Skoliose                                      | 7,5            | 24.809  |
| 18   | M25        | Sonst. Gelenkkrh. n. n. bez.                  | 5,6            | 18   | M25        | Sonst. Gelenkkrh. n. n. bez.                  | 6,3            | 18   | M25        | Sonst. Gelenkkrh. n. n. bez.                  | 6,6            | 21.674  |
| 19   | M62        | Sonst. Muskelkrankheiten                      | 5,5            | 19   | R52        | Schmerz, n. n. bez.                           | 6,0            | 19   | M62        | Sonst. Muskelkrankheiten                      | 6,3            | 20.937  |
| 20   | R52        | Schmerz, n. n. bez.                           | 3,9            | 20   | M62        | Sonst. Muskelkrankheiten                      | 5,9            | 20   | R52        | Schmerz, n. n. bez.                           | 5,4            | 17.950  |
| 21   | M22        | Krankheiten der Patella                       | 3,9            | 21   | M22        | Krankheiten der Patella                       | 3,9            | 21   | M79        | Sonst. Krh. d. Weichteilgew., n. n. bez.      | 3,9            | 12.973  |
| 22   | M65        | Synovitis und Tenosynovitis                   | 3,5            | 22   | M79        | Sonst. Krh. d. Weichteilgew., n. n. bez.      | 3,8            | 22   | M22        | Krankheiten der Patella                       | 3,6            | 11.994  |
| 23   | M79        | Sonst. Krh. d. Weichteilgew., n. n. bez.      | 3,3            | 23   | M65        | Synovitis und Tenosynovitis                   | 3,5            | 23   | M65        | Synovitis und Tenosynovitis                   | 3,5            | 11.684  |
| 24   | F45        | Somatoforme Störungen                         | 3,1            | 24   | M48        | Sonst. Spondylopathien                        | 3,5            | 24   | M15        | Polyarthrose                                  | 3,5            | 11.630  |
| 25   | M43        | Sonst. Deform. Wirbels. u. Rücken             | 3,1            | 25   | M43        | Sonst. Deform. Wirbels. u. Rücken             | 3,4            | 25   | M48        | Sonst. Spondylopathien                        | 3,5            | 11.579  |
| 26   | M48        | Sonst. Spondylopathien                        | 3,0            | 26   | M15        | Polyarthrose                                  | 3,2            | 26   | M43        | Sonst. Deform. Wirbels. u. Rücken             | 3,4            | 11.301  |
| 27   | M15        | Polyarthrose                                  | 2,8            | 27   | F45        | Somatoforme Störungen                         | 3,1            | 27   | G56        | Mononeuropathie d. ob. Extremität.            | 3,1            | 10.223  |
| 28   | G56        | Mononeuropathie d. ob. Extremität.            | 2,8            | 28   | G56        | Mononeuropathie d. ob. Extremität.            | 3,0            | 28   | F45        | Somatoforme Störungen                         | 2,8            | 9.258   |
| 29   | M24        | Sonst. n. bez. Gelenkschädigungen             | 2,7            | 29   | M24        | Sonst. n. bez. Gelenkschädigungen             | 2,7            | 29   | M18        | Rhizarthrose                                  | 2,8            | 9.178   |
| 30   | S83        | Verstauchg, Zerrung d. Kniegelenks            | 2,6            | 30   | M18        | Rhizarthrose                                  | 2,5            | 30   | Z96        | Vorhandensein v. and. Implantaten             | 2,7            | 9.067   |

<sup>1)</sup> Angaben beziehen sich auf Abrechnungsdaten / Mehrfachzählungen möglich.  
 (Datenquelle: KV Berlin)

Tabelle 3.2.5:

Die häufigsten Diagnosen in der nervenärztlichen Praxis in Berlin 2005 - 2007 (jeweils I. Quartal)  
- in % aller Behandlungsfälle

Indikator 3.23

| Rang | 2005<br>Behandlungsanlass <sup>1)</sup><br>n = 206.251 |                   |      | 2006<br>Behandlungsanlass <sup>1)</sup><br>n = 203.714 |                   |      | 2007<br>Behandlungsanlass <sup>1)</sup><br>n = 227.785 |                   |      |         |
|------|--|-------------------|------|--|-------------------|------|--|-------------------|------|---------|
|      | ICD-10<br>Nr.  | In % der<br>Fälle | Rang | ICD-10<br>Nr.  | In % der<br>Fälle | Rang | ICD-10<br>Nr.  | In % der<br>Fälle | Rang | absolut |
| 1    | F32  | 22,9              | 1    | F32  | 23,9              | 1    | F32  | 24,7              | 1    | 56.323  |
| 2    | F45  | 10,7              | 2    | F45  | 11,4              | 2    | F41  | 13,1              | 2    | 29.919  |
| 3    | F41  | 10,5              | 3    | F41  | 11,3              | 3    | F33  | 11,2              | 3    | 25.595  |
| 4    | F43  | 9,6               | 4    | F33  | 10,1              | 4    | F43  | 10,8              | 4    | 24.625  |
| 5    | F33  | 9,2               | 5    | F43  | 9,6               | 5    | F45  | 10,6              | 5    | 24.158  |
| 6    | M54  | 7,9               | 6    | M54  | 8,3               | 6    | M54  | 8,0               | 6    | 18.283  |
| 7    | G40  | 7,8               | 7    | G40  | 8,1               | 7    | G40  | 7,6               | 7    | 17.335  |
| 8    | F06  | 7,3               | 8    | G56  | 6,5               | 8    | F90  | 6,2               | 8    | 14.050  |
| 9    | G56  | 5,8               | 9    | F06  | 5,9               | 9    | F20  | 5,9               | 9    | 13.326  |
| 10   | I67  | 5,2               | 10   | F20  | 5,4               | 10   | G56  | 5,7               | 10   | 13.023  |
| 11   | F20  | 4,7               | 11   | G43  | 4,7               | 11   | F34  | 5,3               | 11   | 11.966  |
| 12   | G43  | 4,5               | 12   | I67  | 4,7               | 12   | F06  | 5,2               | 12   | 11.936  |
| 13   | G62  | 3,8               | 13   | F34  | 4,7               | 13   | I10  | 4,8               | 13   | 11.041  |
| 14   | G44  | 3,8               | 14   | G62  | 4,5               | 14   | F60  | 4,7               | 14   | 10.699  |
| 15   | F60  | 3,8               | 15   | F60  | 4,2               | 15   | G43  | 4,6               | 15   | 10.527  |
| 16   | F10  | 3,7               | 16   | I10  | 4,2               | 16   | G62  | 4,4               | 16   | 9.921   |
| 17   | F34  | 3,7               | 17   | F10  | 4,1               | 17   | F10  | 4,3               | 17   | 9.811   |
| 18   | R42  | 3,3               | 18   | F07  | 3,9               | 18   | F07  | 4,0               | 18   | 9.185   |
| 19   | I10  | 3,3               | 19   | F90  | 3,8               | 19   | I67  | 3,9               | 19   | 8.915   |
| 20   | G20  | 3,3               | 20   | G44  | 3,7               | 20   | G47  | 3,9               | 20   | 8.849   |
| 21   | G25  | 3,2               | 21   | G25  | 3,6               | 21   | G25  | 3,7               | 21   | 8.399   |
| 22   | G47  | 3,2               | 22   | G47  | 3,5               | 22   | G44  | 3,3               | 22   | 7.514   |
| 23   | F90  | 3,1               | 23   | R42  | 3,5               | 23   | G20  | 3,2               | 23   | 7.340   |
| 24   | F03  | 3,1               | 24   | F03  | 3,2               | 24   | R42  | 3,2               | 24   | 7.331   |
| 25   | M51  | 2,9               | 25   | G20  | 3,2               | 25   | F03  | 3,2               | 25   | 7.319   |
| 26   | R51  | 2,8               | 26   | R51  | 3,2               | 26   | M51  | 3,0               | 26   | 6.816   |
| 27   | F48  | 2,8               | 27   | M51  | 3,1               | 27   | F51  | 2,8               | 27   | 6.421   |
| 28   | I63  | 2,7               | 28   | I63  | 2,8               | 28   | I63  | 2,8               | 28   | 6.389   |
| 29   | G35  | 2,6               | 29   | G35  | 2,8               | 29   | R51  | 2,7               | 29   | 6.252   |
| 30   | M53  | 2,6               | 30   | F51  | 2,8               | 30   | G35  | 2,7               | 30   | 6.176   |

<sup>1)</sup> Angaben beziehen sich auf Abrechnungsdaten / Mehrfachzählungen möglich.

<sup>2)</sup> Persönlichkeits- und Verhaltensstörung aufgrund einer Krankheit, Schädigung oder Funktionsstörung des Gehirns.  
(Datenquelle: KV Berlin)

● **Stationäre Morbidität: Allgemein**

**Tabelle 3.2.6:**  
**Aus dem Krankenhaus entlassene vollstationäre Behandlungsfälle (einschließlich Sterbefälle, ohne Stundenfälle) in Berlin 2003 - 2006**  
**nach Geschlecht und ausgewählten Merkmalen**

**Indikator 3.24**

| Jahr / Merkmal           | Stationäre Behandlungsfälle |           |           |           |           |           |               |          |           |
|--------------------------|-----------------------------|-----------|-----------|-----------|-----------|-----------|---------------|----------|-----------|
|                          | insgesamt                   |           |           | Berliner  |           |           | Nichtberliner |          |           |
|                          | weiblich                    | männlich  | insgesamt | weiblich  | männlich  | insgesamt | weiblich      | männlich | insgesamt |
| <b>2003</b>              |                             |           |           |           |           |           |               |          |           |
| Fälle                    | 369.542                     | 298.185   | 667.739   | 326.095   | 253.629   | 579.735   | 43.447        | 44.556   | 88.004    |
| Verweildauertage         | 3.487.287                   | 2.795.127 | 6.282.414 | 3.111.097 | 2.385.196 | 5.496.293 | 376.190       | 409.931  | 786.121   |
| Ø Verweildauer           | 9,4                         | 9,4       | 9,4       | 9,5       | 9,4       | 9,5       | 8,7           | 9,2      | 8,9       |
| standard. Ø Verweildauer | x                           | x         | x         | 8,6       | 9,2       | 8,9       | x             | x        | x         |
| Betten / Tag             | 9.554                       | 7.658     | 17.212    | 8.524     | 6.535     | 15.058    | 1.031         | 1.123    | 2.154     |
| Operationen              | 157.837                     | 117.834   | 275.671   | 137.791   | 98.429    | 236.220   | 20.046        | 19.405   | 39.451    |
| in % der Fälle           | 42,7                        | 39,5      | 41,3      | 42,3      | 38,8      | 40,7      | 46,1          | 43,6     | 44,8      |
| Gestorbene               | 9.162                       | 7.719     | 16.881    | 8.593     | 6.975     | 15.568    | 569           | 744      | 1.313     |
| in % der Fälle           | 2,5                         | 2,6       | 2,5       | 2,6       | 2,8       | 2,7       | 1,3           | 1,7      | 1,5       |
| in % aller Gestorbenen   | x                           | x         | x         | 45,9      | 48,3      | 47,0      | x             | x        | x         |
| <b>2004</b>              |                             |           |           |           |           |           |               |          |           |
| Fälle                    | 364.870                     | 301.518   | 666.388   | 320.475   | 255.418   | 575.893   | 44.395        | 46.100   | 90.495    |
| Verweildauertage         | 3.290.145                   | 2.677.706 | 5.967.851 | 2.927.158 | 2.286.059 | 5.213.217 | 362.987       | 391.647  | 754.634   |
| Ø Verweildauer           | 9,0                         | 8,9       | 9,0       | 9,1       | 9,0       | 9,1       | 8,2           | 8,5      | 8,3       |
| standard. Ø Verweildauer | x                           | x         | x         | 8,3       | 8,7       | 8,5       | x             | x        | x         |
| Betten / Tag             | 9.014                       | 7.336     | 16.350    | 8.020     | 6.263     | 14.283    | 994           | 1.073    | 2.067     |
| Operationen              | 155.287                     | 116.340   | 271.627   | 134.687   | 96.080    | 230.767   | 20.600        | 20.260   | 40.860    |
| in % der Fälle           | 42,6                        | 38,6      | 40,8      | 42,0      | 37,6      | 40,1      | 46,4          | 43,9     | 45,2      |
| Gestorbene               | 8.424                       | 7.229     | 15.653    | 7.880     | 6.503     | 14.383    | 544           | 726      | 1.270     |
| in % der Fälle           | 2,3                         | 2,4       | 2,3       | 2,5       | 2,5       | 2,5       | 1,2           | 1,6      | 1,4       |
| in % aller Gestorbenen   | x                           | x         | x         | 44,6      | 46,1      | 45,2      | x             | x        | x         |
| <b>2005</b>              |                             |           |           |           |           |           |               |          |           |
| Fälle                    | 364.567                     | 305.687   | 670.255   | 318.168   | 258.804   | 576.973   | 46.399        | 46.883   | 93.282    |
| Verweildauertage         | 3.220.041                   | 2.667.920 | 5.887.966 | 2.845.725 | 2.270.065 | 5.115.795 | 374.316       | 397.855  | 772.171   |
| Ø Verweildauer           | 8,8                         | 8,7       | 8,8       | 8,9       | 8,8       | 8,9       | 8,1           | 8,5      | 8,3       |
| standard. Ø Verweildauer | x                           | x         | x         | 8,1       | 8,5       | 8,3       | x             | x        | x         |
| Betten / Tag             | 8.822                       | 7.309     | 16.131    | 7.797     | 6.219     | 14.016    | 1.026         | 1.090    | 2.116     |
| Operationen              | 136.431                     | 106.790   | 243.221   | 115.268   | 86.678    | 201.946   | 21.163        | 20.112   | 41.275    |
| in % der Fälle           | 37,4                        | 34,9      | 36,3      | 36,2      | 33,5      | 35,0      | 45,6          | 42,9     | 44,2      |
| Gestorbene               | 8.498                       | 7.202     | 15.700    | 7.855     | 6.503     | 14.358    | 643           | 699      | 1.342     |
| in % der Fälle           | 2,3                         | 2,4       | 2,3       | 2,5       | 2,5       | 2,5       | 1,4           | 1,5      | 1,4       |
| in % aller Gestorbenen   | x                           | x         | x         | 44,5      | 45,4      | 44,9      | x             | x        | x         |
| <b>2006</b>              |                             |           |           |           |           |           |               |          |           |
| Fälle                    | 367.186                     | 310.069   | 677.258   | 320.792   | 261.971   | 582.765   | 46.394        | 48.098   | 94.493    |
| Verweildauertage         | 3.181.382                   | 2.654.254 | 5.835.640 | 2.819.598 | 2.260.390 | 5.079.991 | 361.784       | 393.864  | 755.649   |
| Ø Verweildauer           | 8,7                         | 8,6       | 8,6       | 8,8       | 8,6       | 8,7       | 7,8           | 8,2      | 8,0       |
| standard. Ø Verweildauer | x                           | x         | x         | 7,9       | 8,4       | 8,2       | x             | x        | x         |
| Betten / Tag             | 8.716                       | 7.272     | 15.988    | 7.725     | 6.193     | 13.918    | 991           | 1.079    | 2.070     |
| Operationen              | 149.694                     | 117.495   | 267.192   | 127.417   | 95.732    | 223.151   | 22.277        | 21.763   | 44.041    |
| in % der Fälle           | 40,8                        | 37,9      | 39,5      | 39,7      | 36,5      | 38,3      | 48,0          | 45,2     | 46,6      |
| Gestorbene               | 8.300                       | 7.111     | 15.411    | 7.727     | 6.419     | 14.146    | 573           | 692      | 1.265     |
| in % der Fälle           | 2,3                         | 2,3       | 2,3       | 2,4       | 2,5       | 2,4       | 1,2           | 1,4      | 1,3       |
| in % aller Gestorbenen   | x                           | x         | x         | 44,7      | 45,0      | 44,9      | x             | x        | x         |

Zu Differenzen zwischen Gesamtsummen und Summenbildung einzelner Spalten/Zeilen siehe Erläuterungen zu "Diagnosedaten".  
 (Datenquelle: AfS Berlin-Brandenburg, KHStatV-Teil II: Diagnosen / Berechnung: SenGesUmV - I A -)

**Tabelle 3.2.6 a:**  
**Aus dem Krankenhaus entlassene vollstationäre Behandlungsfälle (einschließlich Sterbefälle)**  
**in Berlin 2003 - 2006**  
**nach Geschlecht und ausgewählten Merkmalen**

Indikator 3.24

| Jahr / Merkmal           | Stationäre Behandlungsfälle |           |           |           |           |           |               |          |           |
|--------------------------|-----------------------------|-----------|-----------|-----------|-----------|-----------|---------------|----------|-----------|
|                          | insgesamt                   |           |           | Berliner  |           |           | Nichtberliner |          |           |
|                          | weiblich                    | männlich  | insgesamt | weiblich  | männlich  | insgesamt | weiblich      | männlich | insgesamt |
| <b>2003</b>              |                             |           |           |           |           |           |               |          |           |
| Fälle                    | 385.498                     | 310.537   | 696.048   | 339.653   | 263.977   | 603.642   | 45.845        | 46.560   | 92.406    |
| Verweildauerstage        | 3.487.287                   | 2.795.127 | 6.282.414 | 3.111.097 | 2.385.196 | 5.496.293 | 376.190       | 409.931  | 786.121   |
| Ø Verweildauer           | 9,0                         | 9,0       | 9,0       | 9,2       | 9,0       | 9,1       | 8,2           | 8,8      | 8,5       |
| standard. Ø Verweildauer | x                           | x         | x         | 8,2       | 8,8       | 8,5       | x             | x        | x         |
| Betten / Tag             | 9.554                       | 7.658     | 17.212    | 8.524     | 6.535     | 15.058    | 1.031         | 1.123    | 2.154     |
| Operationen              | 162.351                     | 120.592   | 282.943   | 141.785   | 100.789   | 242.574   | 20.566        | 19.803   | 40.369    |
| in % der Fälle           | 42,1                        | 38,8      | 40,6      | 41,7      | 38,2      | 40,2      | 44,9          | 42,5     | 43,7      |
| Gestorbene               | 9.824                       | 8.312     | 18.136    | 9.226     | 7.507     | 16.733    | 598           | 805      | 1.403     |
| in % der Fälle           | 2,5                         | 2,7       | 2,6       | 2,7       | 2,8       | 2,8       | 1,3           | 1,7      | 1,5       |
| in % aller Gestorbenen   | x                           | x         | x         | 49,3      | 52,0      | 50,5      | x             | x        | x         |
| <b>2004</b>              |                             |           |           |           |           |           |               |          |           |
| Fälle                    | 378.325                     | 312.698   | 691.023   | 331.949   | 264.770   | 596.719   | 46.376        | 47.928   | 94.304    |
| Verweildauerstage        | 3.290.145                   | 2.677.706 | 5.967.851 | 2.927.158 | 2.286.059 | 5.213.217 | 362.987       | 391.647  | 754.634   |
| Ø Verweildauer           | 8,7                         | 8,6       | 8,6       | 8,8       | 8,6       | 8,7       | 7,8           | 8,2      | 8,0       |
| standard. Ø Verweildauer | x                           | x         | x         | 7,9       | 8,4       | 8,2       | x             | x        | x         |
| Betten / Tag             | 9.014                       | 7.336     | 16.350    | 8.020     | 6.263     | 14.283    | 994           | 1.073    | 2.067     |
| Operationen              | 159.168                     | 118.635   | 277.803   | 138.087   | 98.022    | 236.109   | 21.081        | 20.613   | 41.694    |
| in % der Fälle           | 42,1                        | 37,9      | 40,2      | 41,6      | 37,0      | 39,6      | 45,5          | 43,0     | 44,2      |
| Gestorbene               | 9.094                       | 7.818     | 16.912    | 8.511     | 7.028     | 15.539    | 583           | 790      | 1.373     |
| in % der Fälle           | 2,4                         | 2,5       | 2,4       | 2,6       | 2,7       | 2,6       | 1,3           | 1,6      | 1,5       |
| in % aller Gestorbenen   | x                           | x         | x         | 48,2      | 49,8      | 48,9      | x             | x        | x         |
| <b>2005</b>              |                             |           |           |           |           |           |               |          |           |
| Fälle                    | 375.735                     | 314.567   | 690.303   | 327.912   | 266.386   | 594.299   | 47.823        | 48.181   | 96.004    |
| Verweildauerstage        | 3.220.041                   | 2.667.920 | 5.887.966 | 2.845.725 | 2.270.065 | 5.115.795 | 374.316       | 397.855  | 772.171   |
| Ø Verweildauer           | 8,6                         | 8,5       | 8,5       | 8,7       | 8,5       | 8,6       | 7,8           | 8,3      | 8,0       |
| standard. Ø Verweildauer | x                           | x         | x         | 7,8       | 8,2       | 8,0       | x             | x        | x         |
| Betten / Tag             | 8.822                       | 7.309     | 16.131    | 7.797     | 6.219     | 14.016    | 1.026         | 1.090    | 2.116     |
| Operationen              | 139.136                     | 108.431   | 247.567   | 117.618   | 88.066    | 205.684   | 21.518        | 20.365   | 41.883    |
| in % der Fälle           | 37,0                        | 34,5      | 35,9      | 35,9      | 33,1      | 34,6      | 45,0          | 42,3     | 43,6      |
| Gestorbene               | 9.170                       | 7.823     | 16.993    | 8.482     | 7.068     | 15.550    | 688           | 755      | 1.443     |
| in % der Fälle           | 2,4                         | 2,5       | 2,5       | 2,6       | 2,7       | 2,6       | 1,4           | 1,6      | 1,5       |
| in % aller Gestorbenen   | x                           | x         | x         | 48,0      | 49,3      | 48,6      | x             | x        | x         |
| <b>2006</b>              |                             |           |           |           |           |           |               |          |           |
| Fälle                    | 377.318                     | 318.288   | 695.611   | 329.629   | 268.908   | 598.541   | 47.689        | 49.380   | 97.070    |
| Verweildauerstage        | 3.181.382                   | 2.654.254 | 5.835.640 | 2.819.598 | 2.260.390 | 5.079.991 | 361.784       | 393.864  | 755.649   |
| Ø Verweildauer           | 8,4                         | 8,3       | 8,4       | 8,6       | 8,4       | 8,5       | 7,6           | 8,0      | 7,8       |
| standard. Ø Verweildauer | x                           | x         | x         | 7,6       | 8,1       | 7,9       | x             | x        | x         |
| Betten / Tag             | 8.716                       | 7.272     | 15.988    | 7.725     | 6.193     | 13.918    | 991           | 1.079    | 2.070     |
| Operationen              | 152.311                     | 119.051   | 271.366   | 129.709   | 97.047    | 226.759   | 22.602        | 22.004   | 44.607    |
| in % der Fälle           | 40,4                        | 37,4      | 39,0      | 39,3      | 36,1      | 37,9      | 47,4          | 44,6     | 46,0      |
| Gestorbene               | 8.919                       | 7.741     | 16.660    | 8.319     | 7.001     | 15.320    | 600           | 740      | 1.340     |
| in % der Fälle           | 2,4                         | 2,4       | 2,4       | 2,5       | 2,6       | 2,6       | 1,3           | 1,5      | 1,4       |
| in % aller Gestorbenen   | x                           | x         | x         | 48,2      | 49,1      | 48,6      | x             | x        | x         |

Zu Differenzen zwischen Gesamtsummen und Summenbildung einzelner Spalten/Zeilen siehe Erläuterungen zu "Diagnosedaten".

(Datenquelle: AFS Berlin-Brandenburg, KHStatV-Teil II: Diagnosen / Berechnung: SenGesUmV - I A -)

Tabelle 3.2.7:

Indikator 3.24

**Aus dem Krankenhaus entlassene vollstationäre Behandlungsfälle (einschließlich Sterbefälle, ohne Stundenfälle) in Berlin 1994 - 2006 nach Geschlecht und Wohnort**  
- absolut und je 100.000

| Jahr                            | Stationäre Behandlungsfälle |          |           |          |          |           |               |          |           |
|---------------------------------|-----------------------------|----------|-----------|----------|----------|-----------|---------------|----------|-----------|
|                                 | insgesamt                   |          |           | Berliner |          |           | Nichtberliner |          |           |
|                                 | weiblich                    | männlich | insgesamt | weiblich | männlich | insgesamt | weiblich      | männlich | insgesamt |
| <b>absolut</b>                  |                             |          |           |          |          |           |               |          |           |
| 1994                            | 336.763                     | 251.193  | 587.956   | 305.091  | 216.587  | 521.678   | 31.672        | 34.606   | 66.278    |
| 1995                            | 334.723                     | 254.971  | 589.694   | 300.430  | 217.651  | 518.081   | 34.293        | 37.320   | 71.613    |
| 1996                            | 345.117                     | 263.132  | 608.249   | 309.414  | 224.860  | 534.274   | 35.703        | 38.272   | 73.975    |
| 1997                            | 349.725                     | 270.749  | 620.474   | 315.395  | 233.155  | 548.550   | 34.330        | 37.594   | 71.924    |
| 1998                            | 369.078                     | 283.721  | 652.799   | 329.770  | 243.609  | 573.379   | 39.308        | 40.112   | 79.420    |
| 1999                            | 371.114                     | 288.085  | 659.202   | 332.433  | 247.848  | 580.281   | 38.681        | 40.237   | 78.921    |
| 2000                            | 372.725                     | 291.755  | 664.480   | 332.679  | 249.449  | 582.128   | 40.046        | 42.306   | 82.352    |
| 2001                            | 371.454                     | 290.975  | 662.429   | 330.060  | 248.346  | 578.406   | 41.394        | 42.629   | 84.023    |
| 2002                            | 371.453                     | 296.371  | 667.824   | 328.696  | 252.317  | 581.013   | 42.757        | 44.054   | 86.811    |
| 2003                            | 369.554                     | 298.185  | 667.739   | 326.106  | 253.629  | 579.735   | 43.448        | 44.556   | 88.004    |
| 2004                            | 364.870                     | 301.518  | 666.388   | 320.475  | 255.418  | 575.893   | 44.395        | 46.100   | 90.495    |
| 2005                            | 364.567                     | 305.687  | 670.255   | 318.168  | 258.804  | 576.973   | 46.399        | 46.883   | 93.282    |
| 2006                            | 367.186                     | 310.069  | 677.258   | 320.792  | 261.971  | 582.765   | 46.394        | 48.098   | 94.493    |
| <b>je 100.000 <sup>1)</sup></b> |                             |          |           |          |          |           |               |          |           |
| 1994                            | x                           | x        | x         | 16.873,7 | 12.975,9 | 15.002,7  | x             | x        | x         |
| 1995                            | x                           | x        | x         | 16.694,2 | 13.022,1 | 14.926,0  | x             | x        | x         |
| 1996                            | x                           | x        | x         | 17.270,0 | 13.425,3 | 15.412,4  | x             | x        | x         |
| 1997                            | x                           | x        | x         | 17.751,7 | 13.975,4 | 15.922,9  | x             | x        | x         |
| 1998                            | x                           | x        | x         | 18.749,9 | 14.715,1 | 16.793,5  | x             | x        | x         |
| 1999                            | x                           | x        | x         | 19.041,4 | 15.044,1 | 17.100,7  | x             | x        | x         |
| 2000                            | x                           | x        | x         | 19.117,9 | 15.173,3 | 17.201,6  | x             | x        | x         |
| 2001                            | x                           | x        | x         | 18.977,9 | 15.088,2 | 17.086,6  | x             | x        | x         |
| 2002                            | x                           | x        | x         | 18.882,9 | 15.295,7 | 17.137,6  | x             | x        | x         |
| 2003                            | x                           | x        | x         | 18.746,2 | 15.353,5 | 17.093,7  | x             | x        | x         |
| 2004                            | x                           | x        | x         | 18.463,6 | 15.462,7 | 17.000,3  | x             | x        | x         |
| 2005                            | x                           | x        | x         | 18.336,6 | 15.622,4 | 17.010,9  | x             | x        | x         |
| 2006                            | x                           | x        | x         | 18.469,5 | 15.752,6 | 17.140,7  | x             | x        | x         |
| <b>je 100.000 <sup>2)</sup></b> |                             |          |           |          |          |           |               |          |           |
| 1994                            | x                           | x        | x         | 14.643,6 | 13.867,4 | 14.094,3  | x             | x        | x         |
| 1995                            | x                           | x        | x         | 14.339,4 | 13.734,6 | 13.885,6  | x             | x        | x         |
| 1996                            | x                           | x        | x         | 14.650,8 | 13.975,1 | 14.156,7  | x             | x        | x         |
| 1997                            | x                           | x        | x         | 14.981,3 | 14.406,8 | 14.535,6  | x             | x        | x         |
| 1998                            | x                           | x        | x         | 15.793,2 | 15.050,4 | 15.280,6  | x             | x        | x         |
| 1999                            | x                           | x        | x         | 15.862,1 | 15.185,3 | 15.388,7  | x             | x        | x         |
| 2000                            | x                           | x        | x         | 15.790,7 | 15.160,7 | 15.348,9  | x             | x        | x         |
| 2001                            | x                           | x        | x         | 15.546,2 | 14.905,6 | 15.116,0  | x             | x        | x         |
| 2002                            | x                           | x        | x         | 15.469,2 | 14.958,1 | 15.121,5  | x             | x        | x         |
| 2003                            | x                           | x        | x         | 15.340,1 | 14.836,4 | 15.010,0  | x             | x        | x         |
| 2004                            | x                           | x        | x         | 15.105,1 | 14.783,8 | 14.858,5  | x             | x        | x         |
| 2005                            | x                           | x        | x         | 14.949,6 | 14.718,8 | 14.762,9  | x             | x        | x         |
| 2006                            | x                           | x        | x         | 14.965,0 | 14.630,4 | 14.735,9  | x             | x        | x         |

<sup>1)</sup> Je 100.000 der durchschnittlichen Bevölkerung.

<sup>2)</sup> Je 100.000 direkt altersstandardisiert an der Eurobev. alt.

(Datenquelle: AFS Berlin-Brandenburg, KHStatV-Teil II: Diagnosen / Berechnung: SenGesUmV - I A -)

**Tabelle 3.2.7 a:**  
**Aus dem Krankenhaus entlassene vollstationäre Behandlungsfälle (einschließlich Sterbefälle)**  
**in Berlin 2000 - 2006**  
**nach Geschlecht und Wohnort**  
**- absolut und je 100.000**

Indikator 3.24

| Jahr                            | Stationäre Behandlungsfälle |          |           |          |          |           |               |          |           |
|---------------------------------|-----------------------------|----------|-----------|----------|----------|-----------|---------------|----------|-----------|
|                                 | insgesamt                   |          |           | Berliner |          |           | Nichtberliner |          |           |
|                                 | weiblich                    | männlich | insgesamt | weiblich | männlich | insgesamt | weiblich      | männlich | insgesamt |
| <b>absolut</b>                  |                             |          |           |          |          |           |               |          |           |
| 2000                            | 391.141                     | 306.829  | 697.970   | 348.642  | 262.326  | 610.968   | 42.499        | 44.503   | 87.002    |
| 2001                            | 388.335                     | 304.942  | 693.277   | 344.621  | 260.278  | 604.899   | 43.714        | 44.664   | 88.378    |
| 2002                            | 387.275                     | 309.473  | 696.748   | 342.417  | 263.248  | 605.665   | 44.858        | 46.225   | 91.083    |
| 2003                            | 385.498                     | 310.537  | 696.048   | 339.653  | 263.977  | 603.642   | 45.845        | 46.560   | 92.406    |
| 2004                            | 378.325                     | 312.698  | 691.023   | 331.949  |          | 596.719   | 46.376        | 47.928   | 94.304    |
| 2005                            | 375.735                     | 314.567  | 690.303   | 327.912  | 266.386  | 594.299   | 47.823        | 48.181   | 96.004    |
| 2006                            | 377.318                     | 318.288  | 695.611   | 329.629  | 268.908  | 598.541   | 47.689        | 49.380   | 97.070    |
| <b>je 100.000 <sup>1)</sup></b> |                             |          |           |          |          |           |               |          |           |
| 2000                            | x                           | x        | x         | 20.034,9 | 15.956,4 | 18.053,6  | x             | x        | x         |
| 2001                            | x                           | x        | x         | 19.815,1 | 15.813,1 | 17.869,2  | x             | x        | x         |
| 2002                            | x                           | x        | x         | 19.671,2 | 15.958,4 | 17.864,7  | x             | x        | x         |
| 2003                            | x                           | x        | x         | 19.525,0 | 15.979,9 | 17.798,6  | x             | x        | x         |
| 2004                            | x                           | x        | x         | 19.124,7 | 16.028,9 | 17.615,1  | x             | x        | x         |
| 2005                            | x                           | x        | x         | 18.898,1 | 16.080,0 | 17.521,7  | x             | x        | x         |
| 2006                            | x                           | x        | x         | 18.978,3 | 16.169,7 | 17.604,7  | x             | x        | x         |
| <b>je 100.000 <sup>2)</sup></b> |                             |          |           |          |          |           |               |          |           |
| 2000                            | x                           | x        | x         | 16.671,2 | 15.989,1 | 16.197,4  | x             | x        | x         |
| 2001                            | x                           | x        | x         | 16.356,3 | 15.675,1 | 15.898,7  | x             | x        | x         |
| 2002                            | x                           | x        | x         | 16.244,5 | 15.656,2 | 15.851,9  | x             | x        | x         |
| 2003                            | x                           | x        | x         | 16.103,6 | 15.506,0 | 15.722,5  | x             | x        | x         |
| 2004                            | x                           | x        | x         | 15.750,0 | 15.375,2 | 15.473,1  | x             | x        | x         |
| 2005                            | x                           | x        | x         | 15.493,8 | 15.194,3 | 15.269,8  | x             | x        | x         |
| 2006                            | x                           | x        | x         | 15.461,1 | 15.056,6 | 15.193,9  | x             | x        | x         |

<sup>1)</sup> Je 100.000 der durchschnittlichen Bevölkerung.

<sup>2)</sup> Je 100.000 direkt altersstandardisiert an der Eurobev. alt.

(Datenquelle: AfS Berlin-Brandenburg, KHStatV-Teil II: Diagnosen / Berechnung: SenGesUmV - I A -)



**Tabelle 3.2.8:**  
**Aus dem Krankenhaus entlassene vollstationäre Behandlungsfälle (einschließlich Sterbefälle, ohne Stundenfälle) in Berlin (nur Berliner) 2005 und 2006 nach Geschlecht und Bezirken - absolut und je 100.000**

**Indikator 3.27**

| Jahr / Bezirk              | Stationäre Behandlungsfälle |                |                |                                    |                 |                 |                   |                 |                 |                   |              |              |
|----------------------------|-----------------------------|----------------|----------------|------------------------------------|-----------------|-----------------|-------------------|-----------------|-----------------|-------------------|--------------|--------------|
|                            | absolut                     |                |                | rohe Morbiditätsrate <sup>1)</sup> |                 |                 | DMR <sup>2)</sup> |                 |                 | SMR <sup>3)</sup> |              |              |
|                            | weiblich                    | männlich       | insgesamt      | weiblich                           | männlich        | insgesamt       | weiblich          | männlich        | insgesamt       | weiblich          | männlich     | insgesamt    |
| <b>2005</b>                |                             |                |                |                                    |                 |                 |                   |                 |                 |                   |              |              |
| Mitte                      | 28.496                      | 24.384         | 52.880         | 18.043,7                           | 14.870,1        | 16.427,7        | 15.419,3          | 15.363,3        | 15.322,1        | 103,8             | 104,8        | 104,1        |
| Friedrichshain-Kreuzberg   | 19.885                      | 16.669         | 36.554         | 15.631,3                           | 12.559,5        | 14.062,8        | 14.862,6          | 14.748,7        | 14.732,5        | 97,7              | 99,3         | 98,4         |
| Pankow                     | 31.963                      | 26.025         | 57.988         | 17.986,9                           | 14.917,8        | 16.465,9        | 15.209,3          | 15.552,2        | 15.255,7        | 101,4             | 104,3        | 102,6        |
| Charlottenburg-Wilmersdorf | 30.542                      | 22.435         | 52.977         | 18.309,2                           | 15.138,0        | 16.817,6        | 13.599,2          | 13.027,9        | 13.307,3        | 93,6              | 89,5         | 92,0         |
| Spandau                    | 23.248                      | 19.156         | 42.404         | 19.960,0                           | 17.583,0        | 18.810,9        | 15.618,8          | 15.331,5        | 15.433,6        | 104,3             | 104,8        | 104,7        |
| Steglitz-Zehlendorf        | 29.500                      | 21.797         | 51.297         | 18.973,0                           | 16.373,5        | 17.773,9        | 13.854,6          | 13.515,8        | 13.666,6        | 96,3              | 93,3         | 95,1         |
| Tempelhof-Schöneberg       | 32.434                      | 25.473         | 57.907         | 18.659,1                           | 15.914,9        | 17.344,0        | 14.678,9          | 14.381,3        | 14.484,1        | 99,1              | 98,3         | 98,9         |
| Neukölln                   | 29.572                      | 24.711         | 54.283         | 19.141,3                           | 16.351,5        | 17.761,0        | 16.127,3          | 15.545,6        | 15.777,8        | 106,9             | 106,5        | 106,7        |
| Treptow-Köpenick           | 23.027                      | 19.176         | 42.203         | 19.115,6                           | 16.738,0        | 17.955,4        | 14.767,8          | 14.330,6        | 14.454,5        | 97,9              | 97,2         | 97,5         |
| Marzahn-Hellersdorf        | 20.746                      | 17.625         | 38.371         | 16.355,9                           | 14.172,7        | 15.275,9        | 15.427,3          | 14.973,6        | 15.070,8        | 99,0              | 97,7         | 98,3         |
| Lichtenberg                | 23.253                      | 19.852         | 43.105         | 17.868,5                           | 15.519,1        | 16.703,0        | 15.495,8          | 15.339,6        | 15.306,0        | 98,2              | 99,7         | 98,6         |
| Reinickendorf              | 25.348                      | 21.319         | 46.667         | 19.834,1                           | 18.194,0        | 19.051,2        | 15.396,5          | 15.552,0        | 15.367,7        | 103,0             | 105,8        | 104,4        |
| <b>Berlin</b>              | <b>318.168</b>              | <b>258.804</b> | <b>576.973</b> | <b>18.336,6</b>                    | <b>15.622,4</b> | <b>17.010,9</b> | <b>14.949,6</b>   | <b>14.718,8</b> | <b>14.762,9</b> | <b>100,0</b>      | <b>100,0</b> | <b>100,0</b> |
| <b>2006</b>                |                             |                |                |                                    |                 |                 |                   |                 |                 |                   |              |              |
| Mitte                      | 27.259                      | 23.536         | 50.795         | 17.197,2                           | 14.164,3        | 15.645,1        | 14.745,2          | 14.545,4        | 14.590,5        | 98,8              | 99,5         | 99,0         |
| Friedrichshain-Kreuzberg   | 19.994                      | 17.553         | 37.547         | 15.487,5                           | 13.027,6        | 14.231,7        | 14.771,3          | 15.213,4        | 14.887,8        | 96,7              | 102,9        | 99,4         |
| Pankow                     | 32.759                      | 25.937         | 58.696         | 18.253,3                           | 14.698,6        | 16.490,2        | 15.398,4          | 15.244,3        | 15.224,1        | 102,4             | 102,2        | 102,3        |
| Charlottenburg-Wilmersdorf | 31.579                      | 23.584         | 55.163         | 18.946,8                           | 15.875,2        | 17.498,8        | 14.323,0          | 13.533,3        | 13.912,7        | 96,4              | 92,9         | 95,0         |
| Spandau                    | 23.864                      | 19.562         | 43.427         | 20.594,6                           | 17.988,5        | 19.333,6        | 16.017,2          | 15.457,0        | 15.720,9        | 106,6             | 106,2        | 106,5        |
| Steglitz-Zehlendorf        | 30.397                      | 22.276         | 52.673         | 19.564,5                           | 16.738,3        | 18.259,6        | 14.272,4          | 13.666,7        | 13.963,8        | 98,7              | 94,5         | 97,0         |
| Tempelhof-Schöneberg       | 32.497                      | 25.492         | 57.989         | 18.814,0                           | 15.958,4        | 17.441,3        | 14.771,4          | 14.196,9        | 14.452,3        | 99,3              | 97,5         | 98,6         |
| Neukölln                   | 29.890                      | 25.212         | 55.103         | 19.392,5                           | 16.628,2        | 18.021,5        | 16.186,5          | 15.634,8        | 15.851,0        | 107,4             | 107,6        | 107,4        |
| Treptow-Köpenick           | 22.699                      | 19.440         | 42.139         | 18.762,0                           | 16.914,8        | 17.862,2        | 14.348,6          | 14.147,7        | 14.152,5        | 94,9              | 97,1         | 95,8         |
| Marzahn-Hellersdorf        | 20.569                      | 18.373         | 38.942         | 16.273,2                           | 14.855,9        | 15.571,5        | 14.956,3          | 15.269,3        | 15.002,3        | 96,7              | 100,3        | 98,2         |
| Lichtenberg                | 23.112                      | 19.561         | 42.673         | 17.689,2                           | 15.220,2        | 16.464,8        | 15.017,4          | 14.589,5        | 14.677,2        | 95,8              | 96,4         | 95,8         |
| Reinickendorf              | 26.170                      | 21.445         | 47.615         | 20.611,5                           | 18.368,0        | 19.538,0        | 15.950,7          | 15.459,0        | 15.642,9        | 106,1             | 105,7        | 106,0        |
| <b>Berlin</b>              | <b>320.792</b>              | <b>261.971</b> | <b>582.765</b> | <b>18.469,5</b>                    | <b>15.752,6</b> | <b>17.140,7</b> | <b>14.965,0</b>   | <b>14.630,4</b> | <b>14.735,9</b> | <b>100,0</b>      | <b>100,0</b> | <b>100,0</b> |

Zu Differenzen zwischen Gesamtsummen und Summenbildung einzelner Spalten/Zeilen siehe Erläuterungen zu "Diagnosedaten".

<sup>1)</sup> Je 100.000 der durchschnittlichen Bevölkerung.

<sup>2)</sup> Je 100.000 direkt altersstandardisiert an der Eurobev. alt.

<sup>3)</sup> Standardisierte Morbiditätsrate - indirekt standardisiert an der Bevölkerung Berlins.

(Datenquelle: AS Berlin-Brandenburg, KHStatV-Teil II: Diagnosen / Berechnung: SenGesUmV - I A -)

Tabelle 3.2.8 a:

Aus dem Krankenhaus entlassene vollstationäre Behandlungsfälle (einschließlich Sterbefälle)  
in Berlin (nur Berliner) 2005 und 2006  
nach Geschlecht und Bezirken  
- absolut und je 100.000

Indikator 3.27

| Jahr / Bezirk              | Stationäre Behandlungsfälle |                |                |                                    |                 |                 |                   |                 |                 |                   |              |              |  |
|----------------------------|-----------------------------|----------------|----------------|------------------------------------|-----------------|-----------------|-------------------|-----------------|-----------------|-------------------|--------------|--------------|--|
|                            | absolut                     |                |                | rohe Morbiditätsrate <sup>1)</sup> |                 |                 | DMR <sup>2)</sup> |                 |                 | SMR <sup>3)</sup> |              |              |  |
|                            | weiblich                    | männlich       | insgesamt      | weiblich                           | männlich        | insgesamt       | weiblich          | männlich        | insgesamt       | weiblich          | männlich     | insgesamt    |  |
| <b>2005</b>                |                             |                |                |                                    |                 |                 |                   |                 |                 |                   |              |              |  |
| Mitte                      | 29.468                      | 25.229         | 54.697         | 18.659,1                           | 15.385,4        | 16.992,2        | 16.011,7          | 15.929,5        | 15.897,5        | 104,0             | 105,2        | 104,3        |  |
| Friedrichshain-Kreuzberg   | 20.568                      | 17.139         | 37.697         | 16.160,3                           | 12.913,7        | 14.502,5        | 15.345,3          | 15.161,7        | 15.175,5        | 97,5              | 98,9         | 98,1         |  |
| Pankow                     | 32.772                      | 26.583         | 59.355         | 18.442,1                           | 15.237,7        | 16.854,1        | 15.633,9          | 15.901,0        | 15.640,7        | 100,7             | 103,4        | 101,8        |  |
| Charlottenburg-Wilmersdorf | 31.566                      | 23.253         | 54.819         | 18.923,1                           | 15.690,0        | 17.402,4        | 14.177,8          | 13.569,1        | 13.864,1        | 94,0              | 90,3         | 92,6         |  |
| Spandau                    | 24.736                      | 19.941         | 44.677         | 21.237,5                           | 18.303,6        | 19.819,3        | 16.724,3          | 16.007,8        | 16.330,3        | 107,9             | 106,1        | 107,2        |  |
| Steglitz-Zehlendorf        | 30.368                      | 22.543         | 52.911         | 19.531,3                           | 16.933,8        | 18.333,1        | 14.391,0          | 14.070,2        | 14.211,5        | 96,4              | 93,9         | 95,5         |  |
| Tempelhof-Schöneberg       | 33.297                      | 26.309         | 59.606         | 19.155,6                           | 16.437,2        | 17.852,8        | 15.166,8          | 14.905,4        | 14.986,4        | 98,8              | 98,7         | 98,9         |  |
| Neukölln                   | 30.473                      | 25.472         | 55.945         | 19.724,5                           | 16.855,0        | 18.304,8        | 16.722,9          | 16.061,8        | 16.326,9        | 106,9             | 106,5        | 106,7        |  |
| Treptow-Köpenick           | 23.501                      | 19.621         | 43.122         | 19.509,1                           | 17.126,4        | 18.346,4        | 15.182,7          | 14.709,3        | 14.847,9        | 97,1              | 96,8         | 96,8         |  |
| Marzahn-Hellersdorf        | 21.142                      | 17.991         | 39.133         | 16.668,1                           | 14.467,0        | 15.579,3        | 15.755,0          | 15.305,6        | 15.398,1        | 97,7              | 96,8         | 97,2         |  |
| Lichtenberg                | 23.679                      | 20.197         | 43.876         | 18.195,9                           | 15.788,8        | 17.001,7        | 15.839,5          | 15.635,2        | 15.621,4        | 97,0              | 98,6         | 97,5         |  |
| Reinickendorf              | 26.180                      | 21.910         | 48.090         | 20.485,1                           | 18.698,4        | 19.632,1        | 16.069,3          | 16.077,0        | 15.967,3        | 103,5             | 105,8        | 104,7        |  |
| <b>Berlin</b>              | <b>327.912</b>              | <b>266.386</b> | <b>594.299</b> | <b>18.898,1</b>                    | <b>16.080,0</b> | <b>17.521,7</b> | <b>15.493,8</b>   | <b>15.194,3</b> | <b>15.269,8</b> | <b>100,0</b>      | <b>100,0</b> | <b>100,0</b> |  |
| <b>2006</b>                |                             |                |                |                                    |                 |                 |                   |                 |                 |                   |              |              |  |
| Mitte                      | 28.070                      | 24.292         | 52.362         | 17.708,9                           | 14.619,3        | 16.127,8        | 15.233,4          | 15.026,3        | 15.072,4        | 98,8              | 99,9         | 99,1         |  |
| Friedrichshain-Kreuzberg   | 20.650                      | 18.037         | 38.687         | 15.995,6                           | 13.386,8        | 14.663,8        | 15.240,5          | 15.627,0        | 15.326,1        | 96,6              | 102,7        | 99,2         |  |
| Pankow                     | 33.445                      | 26.504         | 59.949         | 18.635,5                           | 15.019,9        | 16.842,3        | 15.758,1          | 15.591,0        | 15.569,0        | 101,5             | 101,6        | 101,6        |  |
| Charlottenburg-Wilmersdorf | 32.528                      | 24.410         | 56.938         | 19.516,2                           | 16.431,2        | 18.061,9        | 14.869,2          | 14.069,7        | 14.451,3        | 96,8              | 93,8         | 95,6         |  |
| Spandau                    | 25.132                      | 20.222         | 45.355         | 21.688,9                           | 18.595,5        | 20.192,0        | 16.970,7          | 16.043,7        | 16.496,3        | 109,5             | 107,0        | 108,5        |  |
| Steglitz-Zehlendorf        | 31.172                      | 22.939         | 54.112         | 20.063,3                           | 17.236,5        | 18.758,5        | 14.768,7          | 14.156,9        | 14.456,9        | 98,7              | 94,9         | 97,2         |  |
| Tempelhof-Schöneberg       | 33.268                      | 26.168         | 59.436         | 19.260,3                           | 16.381,6        | 17.876,6        | 15.226,8          | 14.612,6        | 14.885,7        | 99,0              | 97,6         | 98,5         |  |
| Neukölln                   | 30.800                      | 25.913         | 56.714         | 19.982,9                           | 17.090,5        | 18.548,4        | 16.789,7          | 16.119,5        | 16.390,4        | 107,7             | 107,6        | 107,6        |  |
| Treptow-Köpenick           | 23.174                      | 19.799         | 42.973         | 19.154,6                           | 17.227,2        | 18.215,7        | 14.769,4          | 14.457,7        | 14.513,9        | 94,4              | 96,5         | 95,3         |  |
| Marzahn-Hellersdorf        | 20.921                      | 18.691         | 39.612         | 16.551,7                           | 15.113,0        | 15.839,4        | 15.244,6          | 15.544,3        | 15.277,5        | 95,6              | 99,3         | 97,1         |  |
| Lichtenberg                | 23.504                      | 19.891         | 43.396         | 17.989,2                           | 15.477,0        | 16.743,8        | 15.316,9          | 14.851,0        | 14.955,6        | 94,8              | 95,5         | 94,9         |  |
| Reinickendorf              | 26.962                      | 22.042         | 49.004         | 21.235,3                           | 18.879,3        | 20.108,0        | 16.596,0          | 15.934,3        | 16.199,4        | 106,6             | 106,0        | 106,4        |  |
| <b>Berlin</b>              | <b>329.629</b>              | <b>268.908</b> | <b>598.541</b> | <b>18.978,3</b>                    | <b>16.169,7</b> | <b>17.604,7</b> | <b>15.461,1</b>   | <b>15.056,6</b> | <b>15.193,9</b> | <b>100,0</b>      | <b>100,0</b> | <b>100,0</b> |  |

Zu Differenzen zwischen Gesamtsummen und Summenbildung einzelner Spalten/Zeilen siehe Erläuterungen zu "Diagnosedaten".

<sup>1)</sup> Je 100.000 der durchschnittlichen Bevölkerung.

<sup>2)</sup> Je 100.000 direkt altersstandardisiert an der Eurobev. alt.

<sup>3)</sup> Standardized Mortality Ratio - indirekt standardisiert an der Bevölkerung Berlins.

(Datenquelle: AIS Berlin-Brandenburg, KHSStatV - Teil II: Diagnosen / Berechnung: SenGesUmV - I A -)

**Tabelle 3.2.9:**  
**Aus dem Krankenhaus entlassene vollstationäre Behandlungsfälle (einschließlich Sterbefälle)**  
**in Berlin 1994 - 2006**  
**nach Altersgruppen**  
**- Fälle absolut und Veränderung (in %)**

Indikator 3.25

| Alter<br>in Jahren             | Stationäre Behandlungsfälle |                |                |                |                |                |                |                |                |                |                |                |                |            | Veränderung 2006<br>zu 2005 (in %) |
|--------------------------------|-----------------------------|----------------|----------------|----------------|----------------|----------------|----------------|----------------|----------------|----------------|----------------|----------------|----------------|------------|------------------------------------|
|                                | 1994                        | 1995           | 1996           | 1997           | 1998           | 1999           | 2000           | 2001           | 2002           | 2003           | 2004           | 2005           | 2006           |            |                                    |
| 0                              | 13.772                      | 12.390         | 12.134         | 12.844         | 13.868         | 13.221         | 13.196         | 11.439         | 13.749         | 14.387         | 16.742         | 17.603         | 16.902         | -4,0       |                                    |
| 1 - 4                          | 18.655                      | 14.422         | 12.073         | 12.728         | 14.473         | 13.583         | 13.964         | 15.302         | 14.626         | 13.985         | 13.812         | 13.494         | 13.133         | -2,7       |                                    |
| 5 - 9                          | 19.962                      | 18.210         | 14.731         | 13.916         | 13.382         | 11.637         | 10.946         | 10.033         | 9.997          | 9.990          | 9.850          | 9.805          | 9.542          | -2,7       |                                    |
| 10 - 14                        | 17.195                      | 16.426         | 15.189         | 15.249         | 15.698         | 15.416         | 15.333         | 14.065         | 13.002         | 12.597         | 10.974         | 9.737          | 9.246          | -5,0       |                                    |
| 15 - 19                        | 19.023                      | 19.597         | 19.423         | 19.806         | 21.004         | 20.965         | 20.817         | 20.307         | 20.111         | 19.544         | 19.767         | 19.110         | 18.467         | -3,4       |                                    |
| 20 - 24                        | 28.637                      | 26.263         | 25.152         | 24.718         | 25.575         | 26.507         | 26.342         | 26.308         | 26.419         | 26.077         | 25.354         | 24.682         | 24.902         | 0,9        |                                    |
| 25 - 29                        | 43.172                      | 40.950         | 39.497         | 38.311         | 36.148         | 34.013         | 32.102         | 30.002         | 29.048         | 29.404         | 29.105         | 29.241         | 30.799         | 5,3        |                                    |
| 30 - 34                        | 43.136                      | 43.575         | 44.770         | 45.848         | 46.152         | 43.924         | 42.125         | 39.608         | 37.255         | 34.985         | 32.579         | 31.073         | 30.496         | -1,9       |                                    |
| 35 - 39                        | 34.460                      | 34.437         | 35.851         | 38.368         | 41.547         | 42.006         | 43.354         | 43.241         | 42.874         | 42.063         | 38.860         | 36.859         | 35.961         | -2,4       |                                    |
| 40 - 44                        | 34.774                      | 33.620         | 33.652         | 33.466         | 35.461         | 36.229         | 36.674         | 37.452         | 38.900         | 40.422         | 40.063         | 41.086         | 41.438         | 0,9        |                                    |
| 45 - 49                        | 32.229                      | 33.284         | 35.099         | 36.807         | 39.259         | 39.849         | 39.259         | 38.462         | 38.647         | 38.178         | 38.050         | 38.527         | 39.883         | 3,5        |                                    |
| 50 - 54                        | 53.220                      | 51.471         | 44.844         | 41.808         | 41.111         | 39.285         | 40.596         | 41.893         | 43.392         | 44.173         | 43.434         | 42.499         | 42.500         | 0,0        |                                    |
| 55 - 59                        | 51.338                      | 54.832         | 56.872         | 59.072         | 62.562         | 63.775         | 60.015         | 53.689         | 49.620         | 47.083         | 43.748         | 44.267         | 47.097         | 6,4        |                                    |
| 60 - 64                        | 40.078                      | 43.494         | 45.941         | 51.435         | 58.304         | 62.758         | 65.681         | 67.280         | 69.278         | 69.084         | 68.004         | 64.753         | 58.590         | -9,5       |                                    |
| 65 - 69                        | 40.369                      | 43.856         | 44.221         | 45.177         | 47.984         | 49.973         | 53.671         | 56.634         | 61.578         | 66.635         | 70.471         | 72.332         | 75.349         | 4,2        |                                    |
| 70 - 74                        | 42.120                      | 41.640         | 40.502         | 41.423         | 44.951         | 48.531         | 51.177         | 52.795         | 52.944         | 52.764         | 53.596         | 57.656         | 61.126         | 6,0        |                                    |
| 75 - 79                        | 30.268                      | 31.487         | 35.622         | 39.673         | 44.339         | 47.977         | 46.585         | 45.671         | 46.458         | 47.623         | 50.568         | 51.425         | 52.854         | 2,8        |                                    |
| 80 - 84                        | 43.487                      | 41.630         | 39.670         | 35.858         | 33.389         | 29.955         | 32.311         | 36.145         | 39.809         | 41.480         | 43.521         | 41.971         | 41.114         | -2,0       |                                    |
| 85 und älter                   | 40.918                      | 41.167         | 44.610         | 46.838         | 50.891         | 53.788         | 53.822         | 52.948         | 49.041         | 45.572         | 42.510         | 44.113         | 46.205         | 4,7        |                                    |
| <b>insgesamt <sup>1)</sup></b> | <b>646.830</b>              | <b>642.775</b> | <b>639.853</b> | <b>653.349</b> | <b>686.098</b> | <b>693.393</b> | <b>697.970</b> | <b>693.277</b> | <b>696.748</b> | <b>696.048</b> | <b>691.023</b> | <b>690.303</b> | <b>695.611</b> | <b>0,8</b> |                                    |

<sup>1)</sup> Einschließlich Alter unbekannt.

(Datenquelle: AFS Berlin-Brandenburg, KHSStatV-Teil II: Diagnosen / Berechnung: SenGesUmV - I A -)

**Tabelle 3.2.9 a:**  
**Aus dem Krankenhaus entlassene vollstationäre Behandlungsfälle (einschließlich Sterbefälle)**  
**in Berlin (nur Berliner) 1994 - 2006**  
**nach Geschlecht und Altersgruppen**  
**- Fälle absolut und Anteil (in %) / weiblich**

Indikator 3.25

| Alter<br>in Jahren | Stationäre Behandlungsfälle |                |                |                |                |                |                |                |                |                |                |                |                |
|--------------------|-----------------------------|----------------|----------------|----------------|----------------|----------------|----------------|----------------|----------------|----------------|----------------|----------------|----------------|
|                    | 1994                        | 1995           | 1996           | 1997           | 1998           | 1999           | 2000           | 2001           | 2002           | 2003           | 2004           | 2005           | 2006           |
|                    | <b>absolut</b>              |                |                |                |                |                |                |                |                |                |                |                |                |
| 0                  | 5.279                       | 4.640          | 4.653          | 4.771          | 5.084          | 4.788          | 4.696          | 4.177          | 4.978          | 5.274          | 6.132          | 6.505          | 6.322          |
| 1 - 4              | 6.439                       | 5.021          | 4.457          | 4.561          | 5.149          | 4.678          | 4.837          | 5.209          | 5.017          | 4.599          | 4.530          | 4.640          | 4.469          |
| 5 - 9              | 7.116                       | 6.408          | 5.104          | 4.740          | 4.788          | 4.085          | 3.601          | 3.268          | 3.332          | 3.191          | 3.296          | 3.241          | 3.014          |
| 10 - 14            | 6.542                       | 6.431          | 5.887          | 5.861          | 5.961          | 5.835          | 5.769          | 5.148          | 4.728          | 4.492          | 4.030          | 3.684          | 3.557          |
| 15 - 19            | 9.906                       | 9.617          | 9.463          | 9.721          | 10.359         | 10.417         | 10.196         | 9.935          | 9.733          | 9.487          | 9.419          | 8.751          | 8.502          |
| 20 - 24            | 17.633                      | 16.091         | 15.210         | 14.971         | 15.289         | 15.754         | 15.559         | 15.507         | 15.237         | 15.159         | 14.382         | 13.928         | 13.884         |
| 25 - 29            | 26.570                      | 25.114         | 24.241         | 23.617         | 21.765         | 20.874         | 19.809         | 18.446         | 17.908         | 17.989         | 17.514         | 17.395         | 18.290         |
| 30 - 34            | 23.907                      | 24.418         | 25.042         | 26.018         | 25.750         | 24.511         | 23.609         | 22.231         | 20.843         | 19.995         | 18.821         | 17.798         | 17.716         |
| 35 - 39            | 16.499                      | 16.730         | 17.584         | 18.872         | 20.054         | 20.155         | 20.616         | 21.122         | 20.412         | 20.252         | 18.946         | 18.021         | 17.701         |
| 40 - 44            | 16.121                      | 15.392         | 14.900         | 14.769         | 15.427         | 15.595         | 15.452         | 15.881         | 16.227         | 17.105         | 16.478         | 16.818         | 17.083         |
| 45 - 49            | 14.438                      | 14.650         | 15.722         | 16.304         | 17.325         | 17.346         | 16.771         | 16.039         | 15.765         | 15.600         | 15.123         | 15.151         | 15.497         |
| 50 - 54            | 22.547                      | 21.413         | 18.793         | 17.556         | 17.495         | 16.912         | 17.479         | 18.018         | 18.430         | 18.633         | 17.645         | 17.068         | 16.752         |
| 55 - 59            | 20.353                      | 21.172         | 21.863         | 23.222         | 25.387         | 25.681         | 24.307         | 21.622         | 20.386         | 18.889         | 17.590         | 17.464         | 18.801         |
| 60 - 64            | 15.638                      | 16.644         | 17.951         | 20.220         | 23.638         | 25.109         | 26.243         | 26.928         | 27.410         | 26.872         | 26.249         | 24.713         | 22.843         |
| 65 - 69            | 18.192                      | 19.041         | 18.738         | 18.684         | 20.370         | 21.187         | 22.523         | 23.898         | 25.768         | 27.721         | 28.792         | 29.243         | 29.992         |
| 70 - 74            | 23.925                      | 23.745         | 21.834         | 22.355         | 23.353         | 24.745         | 25.033         | 24.754         | 24.147         | 24.148         | 24.022         | 25.512         | 26.962         |
| 75 - 79            | 19.146                      | 19.446         | 21.949         | 24.739         | 27.828         | 29.945         | 28.854         | 27.491         | 27.404         | 27.213         | 27.453         | 26.921         | 26.901         |
| 80 - 84            | 30.078                      | 28.768         | 27.270         | 24.901         | 23.289         | 20.854         | 22.172         | 24.518         | 26.893         | 28.002         | 29.043         | 27.588         | 26.659         |
| 85 - 89            | 30.829                      | 31.490         | 34.177         | 35.567         | 38.522         | 41.017         | 41.116         | 23.955         | 20.964         | 17.847         | 15.546         | 16.758         | 19.024         |
| 90 - 94            | -                           | -              | -              | -              | -              | -              | -              | 13.395         | 13.499         | 13.698         | 13.272         | 12.886         | 11.687         |
| 95 und älter       | -                           | -              | -              | -              | -              | -              | -              | 3.077          | 3.336          | 3.486          | 3.653          | 3.826          | 3.969          |
| unbekannt          | 13                          | 21             | -              | 2              | -              | 1              | -              | 2              | -              | 1              | 13             | 1              | 4              |
| <b>insgesamt</b>   | <b>331.171</b>              | <b>326.252</b> | <b>324.838</b> | <b>331.451</b> | <b>346.833</b> | <b>349.489</b> | <b>348.642</b> | <b>344.621</b> | <b>342.417</b> | <b>339.653</b> | <b>331.949</b> | <b>327.912</b> | <b>329.629</b> |
|                    | <b>Anteil (in %)</b>        |                |                |                |                |                |                |                |                |                |                |                |                |
| 0                  | 1,6                         | 1,4            | 1,4            | 1,4            | 1,5            | 1,4            | 1,3            | 1,2            | 1,5            | 1,6            | 1,8            | 2,0            | 1,9            |
| 1 - 4              | 1,9                         | 1,5            | 1,4            | 1,4            | 1,5            | 1,3            | 1,4            | 1,5            | 1,5            | 1,4            | 1,4            | 1,4            | 1,4            |
| 5 - 9              | 2,1                         | 2,0            | 1,6            | 1,4            | 1,4            | 1,2            | 1,0            | 0,9            | 1,0            | 0,9            | 1,0            | 1,0            | 0,9            |
| 10 - 14            | 2,0                         | 2,0            | 1,8            | 1,8            | 1,7            | 1,7            | 1,7            | 1,5            | 1,4            | 1,3            | 1,2            | 1,1            | 1,1            |
| 15 - 19            | 3,0                         | 2,9            | 2,9            | 2,9            | 3,0            | 3,0            | 2,9            | 2,9            | 2,8            | 2,8            | 2,8            | 2,7            | 2,6            |
| 20 - 24            | 5,3                         | 4,9            | 4,7            | 4,5            | 4,4            | 4,5            | 4,5            | 4,5            | 4,4            | 4,5            | 4,3            | 4,2            | 4,2            |
| 25 - 29            | 8,0                         | 7,7            | 7,5            | 7,1            | 6,3            | 6,0            | 5,7            | 5,4            | 5,2            | 5,3            | 5,3            | 5,3            | 5,5            |
| 30 - 34            | 7,2                         | 7,5            | 7,7            | 7,8            | 7,4            | 7,0            | 6,8            | 6,5            | 6,1            | 5,9            | 5,7            | 5,4            | 5,4            |
| 35 - 39            | 5,0                         | 5,1            | 5,4            | 5,7            | 5,8            | 5,8            | 5,9            | 6,1            | 6,0            | 6,0            | 5,7            | 5,5            | 5,4            |
| 40 - 44            | 4,9                         | 4,7            | 4,6            | 4,5            | 4,4            | 4,5            | 4,4            | 4,6            | 4,7            | 5,0            | 5,0            | 5,1            | 5,2            |
| 45 - 49            | 4,4                         | 4,5            | 4,8            | 4,9            | 5,0            | 5,0            | 4,8            | 4,7            | 4,6            | 4,6            | 4,6            | 4,6            | 4,7            |
| 50 - 54            | 6,8                         | 6,6            | 5,8            | 5,3            | 5,0            | 4,8            | 5,0            | 5,2            | 5,4            | 5,5            | 5,3            | 5,2            | 5,1            |
| 55 - 59            | 6,1                         | 6,5            | 6,7            | 7,0            | 7,3            | 7,3            | 7,0            | 6,3            | 6,0            | 5,6            | 5,3            | 5,3            | 5,7            |
| 60 - 64            | 4,7                         | 5,1            | 5,5            | 6,1            | 6,8            | 7,2            | 7,5            | 7,8            | 8,0            | 7,9            | 7,9            | 7,5            | 6,9            |
| 65 - 69            | 5,5                         | 5,8            | 5,8            | 5,6            | 5,9            | 6,1            | 6,5            | 6,9            | 7,5            | 8,2            | 8,7            | 8,9            | 9,1            |
| 70 - 74            | 7,2                         | 7,3            | 6,7            | 6,7            | 6,7            | 7,1            | 7,2            | 7,2            | 7,1            | 7,1            | 7,2            | 7,8            | 8,2            |
| 75 - 79            | 5,8                         | 6,0            | 6,8            | 7,5            | 8,0            | 8,6            | 8,3            | 8,0            | 8,0            | 8,0            | 8,3            | 8,2            | 8,2            |
| 80 - 84            | 9,1                         | 8,8            | 8,4            | 7,5            | 6,7            | 6,0            | 6,4            | 7,1            | 7,9            | 8,2            | 8,7            | 8,4            | 8,1            |
| 85 - 89            | 9,3                         | 9,7            | 10,5           | 10,7           | 11,1           | 11,7           | 11,8           | 7,0            | 6,1            | 5,3            | 4,7            | 5,1            | 5,8            |
| 90 - 94            | -                           | -              | -              | -              | -              | -              | -              | 3,9            | 3,9            | 4,0            | 4,0            | 3,9            | 3,5            |
| 95 und älter       | -                           | -              | -              | -              | -              | -              | -              | 0,9            | 1,0            | 1,0            | 1,1            | 1,2            | 1,2            |
| unbekannt          | 0,0                         | 0,0            | -              | 0,0            | -              | 0,0            | -              | 0,0            | -              | 0,0            | 0,0            | 0,0            | 0,0            |
| <b>insgesamt</b>   | <b>100,0</b>                | <b>100,0</b>   | <b>100,0</b>   | <b>100,0</b>   | <b>100,0</b>   | <b>100,0</b>   | <b>100,0</b>   | <b>100,0</b>   | <b>100,0</b>   | <b>100,0</b>   | <b>100,0</b>   | <b>100,0</b>   | <b>100,0</b>   |

Zu Differenzen zwischen Gesamtsummen und Summenbildung einzelner Spalten/Zeilen siehe Erläuterungen zu "Diagnosedaten".  
(Datenquelle: AfS Berlin-Brandenburg, KHStatV-Teil II: Diagnosen / Berechnung: SenGesUmV - I A -)

**Tabelle 3.2.9 b:**  
**Aus dem Krankenhaus entlassene vollstationäre Behandlungsfälle (einschließlich Sterbefälle)**  
**in Berlin (nur Berliner) 1994 - 2006**  
**nach Geschlecht und Altersgruppen**  
**- Fälle absolut und Anteil (in %) / männlich**

Indikator 3.25

| Alter<br>in Jahren | Stationäre Behandlungsfälle |                |                |                |                |                |                |                |                |                |                |                |                |
|--------------------|-----------------------------|----------------|----------------|----------------|----------------|----------------|----------------|----------------|----------------|----------------|----------------|----------------|----------------|
|                    | 1994                        | 1995           | 1996           | 1997           | 1998           | 1999           | 2000           | 2001           | 2002           | 2003           | 2004           | 2005           | 2006           |
|                    | <b>absolut</b>              |                |                |                |                |                |                |                |                |                |                |                |                |
| 0                  | 7.136                       | 6.445          | 5.938          | 6.348          | 6.609          | 6.419          | 6.313          | 5.633          | 6.524          | 6.753          | 8.054          | 8.308          | 7.972          |
| 1 - 4              | 9.269                       | 7.277          | 5.908          | 6.245          | 7.018          | 6.656          | 6.657          | 7.286          | 6.746          | 6.504          | 6.564          | 6.318          | 6.050          |
| 5 - 9              | 9.467                       | 8.567          | 6.906          | 6.629          | 6.163          | 5.563          | 5.316          | 4.824          | 4.640          | 4.717          | 4.313          | 4.423          | 4.307          |
| 10 - 14            | 7.541                       | 6.745          | 6.332          | 6.555          | 6.724          | 6.397          | 6.316          | 5.786          | 5.408          | 5.415          | 4.509          | 4.085          | 3.878          |
| 15 - 19            | 6.214                       | 6.671          | 6.542          | 6.633          | 6.962          | 6.983          | 6.756          | 6.532          | 6.523          | 6.275          | 6.188          | 6.198          | 6.282          |
| 20 - 24            | 8.095                       | 7.229          | 6.707          | 6.673          | 6.887          | 7.229          | 7.328          | 7.275          | 7.533          | 7.401          | 7.287          | 7.125          | 7.178          |
| 25 - 29            | 12.687                      | 11.404         | 10.670         | 10.250         | 9.724          | 8.984          | 8.462          | 7.969          | 7.691          | 7.802          | 7.720          | 7.761          | 8.404          |
| 30 - 34            | 15.059                      | 14.438         | 14.483         | 14.313         | 14.336         | 13.550         | 12.817         | 11.910         | 11.056         | 10.188         | 9.166          | 8.795          | 8.535          |
| 35 - 39            | 13.938                      | 13.289         | 13.380         | 14.538         | 15.658         | 15.997         | 16.167         | 15.632         | 15.662         | 15.169         | 13.508         | 12.771         | 12.315         |
| 40 - 44            | 14.116                      | 13.637         | 13.782         | 13.932         | 14.676         | 15.312         | 15.558         | 15.590         | 16.249         | 16.286         | 16.440         | 16.828         | 16.826         |
| 45 - 49            | 14.247                      | 14.551         | 14.837         | 15.645         | 16.470         | 16.511         | 16.249         | 16.004         | 16.070         | 15.981         | 15.973         | 16.119         | 16.879         |
| 50 - 54            | 23.434                      | 23.225         | 20.048         | 18.921         | 18.262         | 17.384         | 17.575         | 17.878         | 18.424         | 18.385         | 18.414         | 17.828         | 17.871         |
| 55 - 59            | 23.382                      | 25.304         | 26.452         | 27.362         | 28.524         | 29.307         | 27.182         | 24.445         | 22.422         | 21.518         | 19.842         | 20.147         | 20.837         |
| 60 - 64            | 18.085                      | 19.927         | 20.966         | 24.098         | 26.675         | 28.957         | 29.942         | 30.648         | 31.509         | 32.034         | 31.508         | 30.358         | 27.314         |
| 65 - 69            | 16.459                      | 18.580         | 19.327         | 20.676         | 21.467         | 22.607         | 24.436         | 25.398         | 27.798         | 30.022         | 32.165         | 33.048         | 34.775         |
| 70 - 74            | 13.916                      | 13.493         | 14.142         | 15.072         | 16.954         | 19.188         | 21.113         | 22.559         | 23.178         | 22.804         | 23.687         | 25.717         | 26.875         |
| 75 - 79            | 9.244                       | 9.872          | 10.932         | 12.233         | 13.468         | 14.856         | 14.433         | 14.625         | 15.441         | 16.653         | 18.981         | 19.922         | 21.255         |
| 80 - 84            | 11.475                      | 11.088         | 10.526         | 9.417          | 8.563          | 7.859          | 8.697          | 9.687          | 10.778         | 11.217         | 11.931         | 11.748         | 11.831         |
| 85 - 89            | 8.960                       | 8.587          | 9.175          | 10.081         | 10.802         | 11.106         | 11.009         | 7.070          | 5.944          | 5.188          | 4.772          | 5.218          | 6.172          |
| 90 - 94            | -                           | -              | -              | -              | -              | -              | -              | 2.959          | 3.072          | 3.024          | 3.051          | 2.940          | 2.660          |
| 95 und älter       | -                           | -              | -              | -              | -              | -              | -              | 568            | 580            | 641            | 697            | 667            | 690            |
| unbekannt          | 4                           | -              | -              | -              | -              | -              | -              | -              | -              | -              | -              | 62             | 2              |
| <b>insgesamt</b>   | <b>242.728</b>              | <b>240.329</b> | <b>237.053</b> | <b>245.621</b> | <b>255.942</b> | <b>260.865</b> | <b>262.326</b> | <b>260.278</b> | <b>263.248</b> | <b>263.977</b> | <b>264.770</b> | <b>266.386</b> | <b>268.908</b> |
|                    | <b>Anteil (in %)</b>        |                |                |                |                |                |                |                |                |                |                |                |                |
| 0                  | 2,9                         | 2,7            | 2,5            | 2,6            | 2,6            | 2,5            | 2,4            | 2,2            | 2,5            | 2,6            | 3,0            | 3,1            | 3,0            |
| 1 - 4              | 3,8                         | 3,0            | 2,5            | 2,5            | 2,7            | 2,6            | 2,5            | 2,8            | 2,6            | 2,5            | 2,5            | 2,4            | 2,2            |
| 5 - 9              | 3,9                         | 3,6            | 2,9            | 2,7            | 2,4            | 2,1            | 2,0            | 1,9            | 1,8            | 1,8            | 1,6            | 1,7            | 1,6            |
| 10 - 14            | 3,1                         | 2,8            | 2,7            | 2,7            | 2,6            | 2,5            | 2,4            | 2,2            | 2,1            | 2,1            | 1,7            | 1,5            | 1,4            |
| 15 - 19            | 2,6                         | 2,8            | 2,8            | 2,7            | 2,7            | 2,7            | 2,6            | 2,5            | 2,5            | 2,4            | 2,3            | 2,3            | 2,3            |
| 20 - 24            | 3,3                         | 3,0            | 2,8            | 2,7            | 2,7            | 2,8            | 2,8            | 2,8            | 2,9            | 2,8            | 2,8            | 2,7            | 2,7            |
| 25 - 29            | 5,2                         | 4,7            | 4,5            | 4,2            | 3,8            | 3,4            | 3,2            | 3,1            | 2,9            | 3,0            | 2,9            | 2,9            | 3,1            |
| 30 - 34            | 6,2                         | 6,0            | 6,1            | 5,8            | 5,6            | 5,2            | 4,9            | 4,6            | 4,2            | 3,9            | 3,5            | 3,3            | 3,2            |
| 35 - 39            | 5,7                         | 5,5            | 5,6            | 5,9            | 6,1            | 6,1            | 6,2            | 6,0            | 5,9            | 5,7            | 5,1            | 4,8            | 4,6            |
| 40 - 44            | 5,8                         | 5,7            | 5,8            | 5,7            | 5,7            | 5,9            | 5,9            | 6,0            | 6,2            | 6,2            | 6,2            | 6,3            | 6,3            |
| 45 - 49            | 5,9                         | 6,1            | 6,3            | 6,4            | 6,4            | 6,3            | 6,2            | 6,1            | 6,1            | 6,1            | 6,0            | 6,1            | 6,3            |
| 50 - 54            | 9,7                         | 9,7            | 8,5            | 7,7            | 7,1            | 6,7            | 6,7            | 6,9            | 7,0            | 7,0            | 7,0            | 6,7            | 6,6            |
| 55 - 59            | 9,6                         | 10,5           | 11,2           | 11,1           | 11,1           | 11,2           | 10,4           | 9,4            | 8,5            | 8,2            | 7,5            | 7,6            | 7,7            |
| 60 - 64            | 7,5                         | 8,3            | 8,8            | 9,8            | 10,4           | 11,1           | 11,4           | 11,8           | 12,0           | 12,1           | 11,9           | 11,4           | 10,2           |
| 65 - 69            | 6,8                         | 7,7            | 8,2            | 8,4            | 8,4            | 8,7            | 9,3            | 9,8            | 10,6           | 11,4           | 12,1           | 12,4           | 12,9           |
| 70 - 74            | 5,7                         | 5,6            | 6,0            | 6,1            | 6,6            | 7,4            | 8,0            | 8,7            | 8,8            | 8,6            | 8,9            | 9,7            | 10,0           |
| 75 - 79            | 3,8                         | 4,1            | 4,6            | 5,0            | 5,3            | 5,7            | 5,5            | 5,6            | 5,9            | 6,3            | 7,2            | 7,5            | 7,9            |
| 80 - 84            | 4,7                         | 4,6            | 4,4            | 3,8            | 3,3            | 3,0            | 3,3            | 3,7            | 4,1            | 4,2            | 4,5            | 4,4            | 4,4            |
| 85 - 89            | 3,7                         | 3,6            | 3,9            | 4,1            | 4,2            | 4,3            | 4,2            | 2,7            | 2,3            | 2,0            | 1,8            | 2,0            | 2,3            |
| 90 - 94            | -                           | -              | -              | -              | -              | -              | -              | 1,1            | 1,2            | 1,1            | 1,2            | 1,1            | 1,0            |
| 95 und älter       | -                           | -              | -              | -              | -              | -              | -              | 0,2            | 0,2            | 0,2            | 0,3            | 0,3            | 0,3            |
| unbekannt          | 0,0                         | -              | -              | -              | -              | -              | -              | -              | -              | -              | -              | 0,0            | 0,0            |
| <b>insgesamt</b>   | <b>100,0</b>                | <b>100,0</b>   | <b>100,0</b>   | <b>100,0</b>   | <b>100,0</b>   | <b>100,0</b>   | <b>100,0</b>   | <b>100,0</b>   | <b>100,0</b>   | <b>100,0</b>   | <b>100,0</b>   | <b>100,0</b>   | <b>100,0</b>   |

Zu Differenzen zwischen Gesamtsummen und Summenbildung einzelner Spalten/Zeilen siehe Erläuterungen zu "Diagnosedaten".

(Datenquelle: AfS Berlin-Brandenburg, KHStatV-Teil II: Diagnosen / Berechnung: SenGesUmV - I A -)

**Tabelle 3.2.9 c:**  
**Aus dem Krankenhaus entlassene vollstationäre Behandlungsfälle (einschließlich Sterbefälle)**  
**in Berlin (nur Berliner) 1994 - 2006**  
**nach Altersgruppen**  
**- Fälle absolut und Anteil (in %) / insgesamt**

Indikator 3.25

| Alter<br>in Jahren | Stationäre Behandlungsfälle |                |                |                |                |                |                |                |                |                |                |                |                |
|--------------------|-----------------------------|----------------|----------------|----------------|----------------|----------------|----------------|----------------|----------------|----------------|----------------|----------------|----------------|
|                    | 1994                        | 1995           | 1996           | 1997           | 1998           | 1999           | 2000           | 2001           | 2002           | 2003           | 2004           | 2005           | 2006           |
|                    | <b>absolut</b>              |                |                |                |                |                |                |                |                |                |                |                |                |
| 0                  | 12.415                      | 11.085         | 10.591         | 11.119         | 11.693         | 11.207         | 11.009         | 9.810          | 11.502         | 12.027         | 14.186         | 14.813         | 14.295         |
| 1 - 4              | 15.708                      | 12.298         | 10.365         | 10.806         | 12.167         | 11.334         | 11.494         | 12.495         | 11.763         | 11.103         | 11.094         | 10.958         | 10.519         |
| 5 - 9              | 16.583                      | 14.975         | 12.010         | 11.369         | 10.951         | 9.648          | 8.917          | 8.092          | 7.972          | 7.908          | 7.609          | 7.664          | 7.321          |
| 10 - 14            | 14.083                      | 13.176         | 12.219         | 12.416         | 12.685         | 12.232         | 12.085         | 10.934         | 10.136         | 9.907          | 8.539          | 7.769          | 7.435          |
| 15 - 19            | 16.121                      | 16.288         | 16.005         | 16.354         | 17.321         | 17.400         | 16.952         | 16.467         | 16.256         | 15.762         | 15.607         | 14.949         | 14.784         |
| 20 - 24            | 25.728                      | 23.320         | 21.917         | 21.644         | 22.176         | 22.983         | 22.887         | 22.782         | 22.770         | 22.561         | 21.669         | 21.053         | 21.062         |
| 25 - 29            | 39.257                      | 36.518         | 34.911         | 33.867         | 31.489         | 29.858         | 28.271         | 26.415         | 25.599         | 25.792         | 25.234         | 25.156         | 26.694         |
| 30 - 34            | 38.966                      | 38.856         | 39.525         | 40.331         | 40.086         | 38.061         | 36.426         | 34.141         | 31.899         | 30.184         | 27.987         | 26.593         | 26.251         |
| 35 - 39            | 30.437                      | 30.019         | 30.964         | 33.410         | 35.712         | 36.152         | 36.783         | 36.754         | 36.074         | 35.421         | 32.454         | 30.792         | 30.017         |
| 40 - 44            | 30.237                      | 29.029         | 28.682         | 28.701         | 30.103         | 30.907         | 31.010         | 31.471         | 32.476         | 33.391         | 32.918         | 33.646         | 33.911         |
| 45 - 49            | 28.687                      | 29.201         | 30.559         | 31.949         | 33.795         | 33.857         | 33.020         | 32.043         | 31.835         | 31.581         | 31.096         | 31.270         | 32.376         |
| 50 - 54            | 45.981                      | 44.638         | 38.841         | 36.477         | 35.757         | 34.296         | 35.054         | 35.896         | 36.854         | 37.019         | 36.059         | 34.896         | 34.623         |
| 55 - 59            | 43.735                      | 46.476         | 48.315         | 50.584         | 53.911         | 54.988         | 51.489         | 46.067         | 42.808         | 40.408         | 37.432         | 37.611         | 39.638         |
| 60 - 64            | 33.723                      | 36.571         | 38.917         | 44.318         | 50.313         | 54.066         | 56.185         | 57.576         | 58.919         | 58.907         | 57.757         | 55.071         | 50.157         |
| 65 - 69            | 34.652                      | 37.621         | 38.065         | 39.360         | 41.837         | 43.794         | 46.959         | 49.296         | 53.566         | 57.744         | 60.957         | 62.291         | 64.767         |
| 70 - 74            | 37.841                      | 37.238         | 35.976         | 37.427         | 40.307         | 43.933         | 46.146         | 47.313         | 47.325         | 46.953         | 47.709         | 51.229         | 53.837         |
| 75 - 79            | 28.390                      | 29.318         | 32.881         | 36.972         | 41.296         | 44.801         | 43.287         | 42.116         | 42.845         | 43.866         | 46.434         | 46.843         | 48.156         |
| 80 - 84            | 41.553                      | 39.856         | 37.796         | 34.318         | 31.852         | 28.713         | 30.869         | 34.205         | 37.671         | 39.222         | 40.974         | 39.336         | 38.490         |
| 85 - 89            | 39.789                      | 40.077         | 43.352         | 45.648         | 49.324         | 52.123         | 52.125         | 31.025         | 26.908         | 23.035         | 20.318         | 21.976         | 25.196         |
| 90 - 94            | -                           | -              | -              | -              | -              | -              | -              | 16.354         | 16.571         | 16.723         | 16.323         | 15.826         | 14.347         |
| 95 und älter       | -                           | -              | -              | -              | -              | -              | -              | 3.645          | 3.916          | 4.127          | 4.350          | 4.493          | 4.659          |
| unbekannt          | 17                          | 21             | -              | 2              | -              | 1              | -              | 2              | -              | 1              | 13             | 64             | 6              |
| <b>insgesamt</b>   | <b>573.903</b>              | <b>566.581</b> | <b>561.891</b> | <b>577.072</b> | <b>602.775</b> | <b>610.354</b> | <b>610.968</b> | <b>604.899</b> | <b>605.665</b> | <b>603.642</b> | <b>596.719</b> | <b>594.299</b> | <b>598.541</b> |
|                    | <b>Anteil (in %)</b>        |                |                |                |                |                |                |                |                |                |                |                |                |
| 0                  | 2,2                         | 2,0            | 1,9            | 1,9            | 1,9            | 1,8            | 1,8            | 1,6            | 1,9            | 2,0            | 2,4            | 2,5            | 2,4            |
| 1 - 4              | 2,7                         | 2,2            | 1,8            | 1,9            | 2,0            | 1,9            | 1,9            | 2,1            | 1,9            | 1,8            | 1,9            | 1,8            | 1,8            |
| 5 - 9              | 2,9                         | 2,6            | 2,1            | 2,0            | 1,8            | 1,6            | 1,5            | 1,3            | 1,3            | 1,3            | 1,3            | 1,3            | 1,2            |
| 10 - 14            | 2,5                         | 2,3            | 2,2            | 2,2            | 2,1            | 2,0            | 2,0            | 1,8            | 1,7            | 1,6            | 1,4            | 1,3            | 1,2            |
| 15 - 19            | 2,8                         | 2,9            | 2,8            | 2,8            | 2,9            | 2,9            | 2,8            | 2,7            | 2,7            | 2,6            | 2,6            | 2,5            | 2,5            |
| 20 - 24            | 4,5                         | 4,1            | 3,9            | 3,8            | 3,7            | 3,8            | 3,7            | 3,8            | 3,8            | 3,7            | 3,6            | 3,5            | 3,5            |
| 25 - 29            | 6,8                         | 6,4            | 6,2            | 5,9            | 5,2            | 4,9            | 4,6            | 4,4            | 4,2            | 4,3            | 4,2            | 4,2            | 4,5            |
| 30 - 34            | 6,8                         | 6,9            | 7,0            | 7,0            | 6,7            | 6,2            | 6,0            | 5,6            | 5,3            | 5,0            | 4,7            | 4,5            | 4,4            |
| 35 - 39            | 5,3                         | 5,3            | 5,5            | 5,8            | 5,9            | 5,9            | 6,0            | 6,1            | 6,0            | 5,9            | 5,4            | 5,2            | 5,0            |
| 40 - 44            | 5,3                         | 5,1            | 5,1            | 5,0            | 5,0            | 5,1            | 5,1            | 5,2            | 5,4            | 5,5            | 5,5            | 5,7            | 5,7            |
| 45 - 49            | 5,0                         | 5,2            | 5,4            | 5,5            | 5,6            | 5,5            | 5,4            | 5,3            | 5,3            | 5,2            | 5,2            | 5,3            | 5,4            |
| 50 - 54            | 8,0                         | 7,9            | 6,9            | 6,3            | 5,9            | 5,6            | 5,7            | 5,9            | 6,1            | 6,1            | 6,0            | 5,9            | 5,8            |
| 55 - 59            | 7,6                         | 8,2            | 8,6            | 8,8            | 8,9            | 9,0            | 8,4            | 7,6            | 7,1            | 6,7            | 6,3            | 6,3            | 6,6            |
| 60 - 64            | 5,9                         | 6,5            | 6,9            | 7,7            | 8,3            | 8,9            | 9,2            | 9,5            | 9,7            | 9,8            | 9,7            | 9,3            | 8,4            |
| 65 - 69            | 6,0                         | 6,6            | 6,8            | 6,8            | 6,9            | 7,2            | 7,7            | 8,1            | 8,8            | 9,6            | 10,2           | 10,5           | 10,8           |
| 70 - 74            | 6,6                         | 6,6            | 6,4            | 6,5            | 6,7            | 7,2            | 7,6            | 7,8            | 7,8            | 7,8            | 8,0            | 8,6            | 9,0            |
| 75 - 79            | 4,9                         | 5,2            | 5,9            | 6,4            | 6,9            | 7,3            | 7,1            | 7,0            | 7,1            | 7,3            | 7,8            | 7,9            | 8,0            |
| 80 - 84            | 7,2                         | 7,0            | 6,7            | 5,9            | 5,3            | 4,7            | 5,1            | 5,7            | 6,2            | 6,5            | 6,9            | 6,6            | 6,4            |
| 85 - 89            | 6,9                         | 7,1            | 7,7            | 7,9            | 8,2            | 8,5            | 8,5            | 5,1            | 4,4            | 3,8            | 3,4            | 3,7            | 4,2            |
| 90 - 94            | -                           | -              | -              | -              | -              | -              | -              | 2,7            | 2,7            | 2,8            | 2,7            | 2,7            | 2,4            |
| 95 und älter       | -                           | -              | -              | -              | -              | -              | -              | 0,6            | 0,6            | 0,7            | 0,7            | 0,8            | 0,8            |
| unbekannt          | 0,0                         | 0,0            | -              | 0,0            | -              | 0,0            | -              | 0,0            | -              | 0,0            | 0,0            | 0,0            | 0,0            |
| <b>insgesamt</b>   | <b>100,0</b>                | <b>100,0</b>   | <b>100,0</b>   | <b>100,0</b>   | <b>100,0</b>   | <b>100,0</b>   | <b>100,0</b>   | <b>100,0</b>   | <b>100,0</b>   | <b>100,0</b>   | <b>100,0</b>   | <b>100,0</b>   | <b>100,0</b>   |

Zu Differenzen zwischen Gesamtsummen und Summenbildung einzelner Spalten/Zeilen siehe Erläuterungen zu "Diagnosedaten".

(Datenquelle: AFS Berlin-Brandenburg, KHStatV-Teil II: Diagnosen / Berechnung: SenGesUmV - I A -)

**Tabelle 3.2.9 d:**  
**Aus dem Krankenhaus entlassene vollstationäre Behandlungsfälle (einschließlich Sterbefälle)**  
**in Berlin (nur Berliner) 2006**  
**nach Geschlecht und Altersgruppen**  
**- absolut und je 100.000 der Altersgruppe**

Indikator 3.25

| Alter<br>in Jahren                                   | Stationäre Behandlungsfälle |                |                |                 |                 |                 |
|--|-----------------------------|----------------|----------------|-----------------|-----------------|-----------------|
|  | absolut                     |                |                | je 100.000      |                 |                 |
|  | weiblich                    | männlich       | insgesamt      | weiblich        | männlich        | insgesamt       |
| <b>einschließlich Sterbefälle, ohne Stundenfälle</b> |                             |                |                |                 |                 |                 |
| 0  | 6.166                       | 7.754          | 13.920         | 43.410,3        | 51.852,3        | 47.739,9        |
| 1 - 4  | 4.177                       | 5.649          | 9.826          | 7.680,4         | 9.846,4         | 8.792,4         |
| 5 - 9  | 2.806                       | 3.988          | 6.794          | 4.278,7         | 5.803,7         | 5.059,0         |
| 10 - 14  | 3.395                       | 3.707          | 7.102          | 5.423,1         | 5.581,3         | 5.504,6         |
| 15 - 19  | 8.070                       | 5.957          | 14.027         | 9.380,1         | 6.662,9         | 7.995,4         |
| 20 - 24  | 13.177                      | 6.816          | 19.993         | 11.598,7        | 6.223,6         | 8.960,4         |
| 25 - 29  | 17.349                      | 8.005          | 25.354         | 13.457,2        | 6.228,2         | 9.848,2         |
| 30 - 34  | 16.825                      | 8.219          | 25.044         | 14.545,8        | 6.689,4         | 10.499,1        |
| 35 - 39  | 16.897                      | 11.895         | 28.792         | 12.396,9        | 8.007,9         | 10.108,1        |
| 40 - 44  | 16.542                      | 16.333         | 32.877         | 10.839,1        | 9.917,4         | 10.361,4        |
| 45 - 49  | 15.033                      | 16.438         | 31.471         | 12.008,4        | 12.338,7        | 12.178,8        |
| 50 - 54  | 16.354                      | 17.462         | 33.816         | 14.380,1        | 15.483,5        | 14.929,5        |
| 55 - 59  | 18.328                      | 20.466         | 38.794         | 17.297,1        | 20.109,1        | 18.674,8        |
| 60 - 64  | 22.438                      | 26.800         | 49.238         | 21.192,7        | 26.090,3        | 23.604,5        |
| 65 - 69  | 29.474                      | 34.074         | 63.548         | 25.621,5        | 32.918,9        | 29.078,0        |
| 70 - 74  | 26.597                      | 26.462         | 53.059         | 33.351,7        | 41.041,6        | 36.789,8        |
| 75 - 79  | 26.548                      | 20.940         | 47.488         | 43.514,9        | 52.357,9        | 47.016,9        |
| 80 - 84  | 26.394                      | 11.642         | 38.036         | 53.885,1        | 60.641,7        | 55.788,4        |
| 85 - 89  | 18.800                      | 6.069          | 24.869         | 65.493,8        | 70.610,8        | 66.671,1        |
| 90 - 94  | 11.513                      | 2.618          | 14.131         | 71.794,7        | 72.762,6        | 71.979,4        |
| 95 und älter   | 3.907                       | 675            | 4.582          | 58.374,4        | 31.293,5        | 51.756,5        |
| unbekannt  | 2                           | 2              | 4              | 0,1             | 0,1             | 0,1             |
| <b>insgesamt</b>                                     | <b>320.792</b>              | <b>261.971</b> | <b>582.765</b> | <b>x</b>        | <b>x</b>        | <b>x</b>        |
| <b>insgesamt <sup>1)</sup></b>                       | <b>x</b>                    | <b>x</b>       | <b>x</b>       | <b>18.469,5</b> | <b>15.752,6</b> | <b>17.140,7</b> |
| <b>insgesamt <sup>2)</sup></b>                       | <b>x</b>                    | <b>x</b>       | <b>x</b>       | <b>14.965,0</b> | <b>14.630,4</b> | <b>14.735,9</b> |
| <b>einschließlich Sterbefälle</b>                    |                             |                |                |                 |                 |                 |
| 0  | 6.322                       | 7.972          | 14.295         | 44.508,6        | 53.310,2        | 49.026,0        |
| 1 - 4  | 4.469                       | 6.050          | 10.519         | 8.217,3         | 10.545,4        | 9.412,5         |
| 5 - 9  | 3.014                       | 4.307          | 7.321          | 4.595,9         | 6.267,9         | 5.451,4         |
| 10 - 14  | 3.557                       | 3.878          | 7.435          | 5.681,9         | 5.838,8         | 5.762,7         |
| 15 - 19  | 8.502                       | 6.282          | 14.784         | 9.882,3         | 7.026,4         | 8.426,9         |
| 20 - 24  | 13.884                      | 7.178          | 21.062         | 12.221,0        | 6.554,1         | 9.439,5         |
| 25 - 29  | 18.290                      | 8.404          | 26.694         | 14.187,1        | 6.538,6         | 10.368,7        |
| 30 - 34  | 17.716                      | 8.535          | 26.251         | 15.316,1        | 6.946,6         | 11.005,1        |
| 35 - 39  | 17.701                      | 12.315         | 30.017         | 12.986,8        | 8.290,6         | 10.538,2        |
| 40 - 44  | 17.083                      | 16.826         | 33.911         | 11.193,6        | 10.216,8        | 10.687,2        |
| 45 - 49  | 15.497                      | 16.879         | 32.376         | 12.379,1        | 12.669,7        | 12.529,0        |
| 50 - 54  | 16.752                      | 17.871         | 34.623         | 14.730,0        | 15.846,2        | 15.285,8        |
| 55 - 59  | 18.801                      | 20.837         | 39.638         | 17.743,5        | 20.473,6        | 19.081,0        |
| 60 - 64  | 22.843                      | 27.314         | 50.157         | 21.575,2        | 26.590,7        | 24.045,0        |
| 65 - 69  | 29.992                      | 34.775         | 64.767         | 26.071,8        | 33.596,1        | 29.635,8        |
| 70 - 74  | 26.962                      | 26.875         | 53.837         | 33.809,4        | 41.682,2        | 37.329,3        |
| 75 - 79  | 26.901                      | 21.255         | 48.156         | 44.093,5        | 53.145,5        | 47.678,3        |
| 80 - 84  | 26.659                      | 11.831         | 38.490         | 54.426,1        | 61.626,2        | 56.454,3        |
| 85 - 89  | 19.024                      | 6.172          | 25.196         | 66.274,2        | 71.809,2        | 67.547,8        |
| 90 - 94  | 11.687                      | 2.660          | 14.347         | 72.879,8        | 73.930,0        | 73.079,7        |
| 95 und älter   | 3.969                       | 690            | 4.659          | 59.300,8        | 31.988,9        | 52.626,2        |
| unbekannt  | 4                           | 2              | 6              | 0,2             | 0,1             | 0,2             |
| <b>insgesamt</b>                                     | <b>329.629</b>              | <b>268.908</b> | <b>598.541</b> | <b>x</b>        | <b>x</b>        | <b>x</b>        |
| <b>insgesamt <sup>1)</sup></b>                       | <b>x</b>                    | <b>x</b>       | <b>x</b>       | <b>18.978,3</b> | <b>16.169,7</b> | <b>17.604,7</b> |
| <b>insgesamt <sup>2)</sup></b>                       | <b>x</b>                    | <b>x</b>       | <b>x</b>       | <b>15.461,1</b> | <b>15.056,6</b> | <b>15.193,9</b> |

Zu Differenzen zwischen Gesamtsummen und Summenbildung einzelner Spalten/Zeilen siehe Erläuterungen zu "Diagnosedaten".

<sup>1)</sup> Je 100.000 der durchschnittlichen Bevölkerung.

<sup>2)</sup> Je 100.000 direkt altersstandardisiert an der Eurobev. alt.

(Datenquelle: AFS Berlin-Brandenburg, KHStatV-Teil II: Diagnosen / Berechnung: SenGesUmV - I A -)

Tabelle 3.2.10:

Aus dem Krankenhaus entlassene vollstationäre Behandlungsfälle (einschließlich Sterbefälle)  
in Berlin (nur Berliner) 1994 - 2006  
nach Geschlecht und Bezirken  
- absolut und je 100.000 der durchschnittlichen Bevölkerung / weiblich

| Bezirk                     | Stationäre Behandlungsfälle |                 |                 |                 |                 |                 |                 |                 |                 |                 |                 |                 |                 |
|----------------------------|-----------------------------|-----------------|-----------------|-----------------|-----------------|-----------------|-----------------|-----------------|-----------------|-----------------|-----------------|-----------------|-----------------|
|                            | 1994                        | 1995            | 1996            | 1997            | 1998            | 1999            | 2000            | 2001            | 2002            | 2003            | 2004            | 2005            | 2006            |
|                            | absolut                     |                 |                 |                 |                 |                 |                 |                 |                 |                 |                 |                 |                 |
| Mitte                      | 33.262                      | 31.514          | 29.005          | 31.089          | 33.455          | 33.838          | 32.453          | 31.743          | 31.644          | 30.711          | 29.643          | 29.468          | 28.070          |
| Friedrichshain-Kreuzberg   | 23.807                      | 25.063          | 23.553          | 23.027          | 21.142          | 21.858          | 22.025          | 21.542          | 21.279          | 20.541          | 20.297          | 20.558          | 20.650          |
| Pankow                     | 29.275                      | 28.048          | 29.581          | 29.990          | 31.640          | 33.281          | 33.187          | 33.119          | 34.025          | 34.150          | 33.075          | 32.771          | 33.445          |
| Charlottenburg-Wilmersdorf | 33.774                      | 32.293          | 33.268          | 31.718          | 33.197          | 32.445          | 33.207          | 35.379          | 34.065          | 33.779          | 32.372          | 31.566          | 32.528          |
| Spandau                    | 22.155                      | 20.556          | 23.019          | 23.834          | 25.817          | 26.231          | 27.210          | 26.561          | 26.366          | 26.140          | 25.735          | 24.736          | 25.132          |
| Steglitz-Zehlendorf        | 29.931                      | 30.223          | 30.340          | 31.249          | 32.722          | 32.459          | 33.109          | 32.388          | 33.246          | 31.611          | 30.666          | 30.368          | 31.172          |
| Tempelhof-Schöneberg       | 35.836                      | 36.425          | 35.654          | 38.455          | 39.864          | 40.055          | 39.207          | 36.043          | 34.276          | 35.226          | 34.820          | 33.297          | 33.268          |
| Neukölln                   | 32.079                      | 32.391          | 32.498          | 32.938          | 34.543          | 33.662          | 32.941          | 32.822          | 31.527          | 31.086          | 30.261          | 30.473          | 30.800          |
| Treptow-Köpenick           | 21.455                      | 21.421          | 18.437          | 22.552          | 24.194          | 24.772          | 25.804          | 23.861          | 23.340          | 23.903          | 23.767          | 23.501          | 23.174          |
| Marzahn-Hellersdorf        | 20.496                      | 19.720          | 17.471          | 18.068          | 19.793          | 19.615          | 19.168          | 20.794          | 21.212          | 21.263          | 20.642          | 21.142          | 20.921          |
| Lichtenberg                | 21.894                      | 22.813          | 22.118          | 21.857          | 23.763          | 23.372          | 22.107          | 22.486          | 23.491          | 23.523          | 22.949          | 23.679          | 23.504          |
| Reinickendorf              | 26.538                      | 25.760          | 25.468          | 26.416          | 26.456          | 27.757          | 28.042          | 27.705          | 27.827          | 27.574          | 27.563          | 26.180          | 26.962          |
| <b>Berlin</b>              | <b>331.171</b>              | <b>326.252</b>  | <b>324.838</b>  | <b>331.451</b>  | <b>346.833</b>  | <b>349.489</b>  | <b>348.642</b>  | <b>344.621</b>  | <b>342.417</b>  | <b>339.653</b>  | <b>331.949</b>  | <b>327.912</b>  | <b>329.629</b>  |
|                            | je 100.000                  |                 |                 |                 |                 |                 |                 |                 |                 |                 |                 |                 |                 |
| Mitte                      | 19.018,1                    | 18.222,0        | 16.981,8        | 18.581,3        | 20.493,2        | 21.089,2        | 20.421,7        | 19.979,9        | 19.860,4        | 19.348,2        | 18.780,5        | 18.659,1        | 17.708,9        |
| Friedrichshain-Kreuzberg   | 17.999,1                    | 19.101,6        | 18.183,9        | 18.128,8        | 16.976,5        | 17.831,5        | 17.971,7        | 17.459,5        | 17.116,5        | 16.385,0        | 16.102,0        | 16.160,3        | 15.995,6        |
| Pankow                     | 18.235,6                    | 17.508,4        | 18.384,5        | 18.417,2        | 19.231,5        | 19.953,6        | 19.570,2        | 19.260,2        | 19.551,9        | 19.440,7        | 18.726,1        | 18.441,5        | 18.635,5        |
| Charlottenburg-Wilmersdorf | 19.128,9                    | 18.459,9        | 19.189,3        | 18.478,0        | 19.436,9        | 19.102,7        | 19.700,3        | 21.030,9        | 20.260,9        | 20.133,9        | 19.361,9        | 18.923,1        | 19.516,2        |
| Spandau                    | 18.976,8                    | 17.609,6        | 19.702,0        | 20.412,5        | 22.162,0        | 22.642,8        | 23.461,1        | 22.794,6        | 22.533,1        | 22.302,6        | 22.021,7        | 21.237,5        | 21.688,9        |
| Steglitz-Zehlendorf        | 18.916,6                    | 19.103,0        | 19.170,4        | 19.818,2        | 20.842,4        | 20.766,7        | 21.194,4        | 20.744,1        | 21.309,5        | 20.291,2        | 19.714,9        | 19.531,3        | 20.063,3        |
| Tempelhof-Schöneberg       | 19.529,8                    | 19.956,8        | 19.612,4        | 21.343,3        | 22.324,0        | 22.561,9        | 22.127,8        | 20.364,2        | 19.427,5        | 20.076,6        | 19.940,7        | 19.155,6        | 19.260,3        |
| Neukölln                   | 19.755,5                    | 19.973,0        | 20.092,6        | 20.573,3        | 21.800,3        | 21.373,6        | 21.024,6        | 21.040,0        | 20.189,8        | 19.931,0        | 19.523,0        | 19.724,5        | 19.982,9        |
| Treptow-Köpenick           | 19.054,0                    | 19.119,2        | 19.369,6        | 19.777,4        | 20.903,4        | 21.209,1        | 21.887,1        | 20.051,8        | 19.565,3        | 19.972,6        | 19.784,1        | 19.509,1        | 19.154,6        |
| Marzahn-Hellersdorf        | 13.480,5                    | 13.058,8        | 12.329,7        | 12.386,1        | 14.070,1        | 14.286,0        | 14.223,0        | 15.731,9        | 16.314,7        | 16.549,1        | 16.207,7        | 16.668,1        | 16.551,7        |
| Lichtenberg                | 15.050,1                    | 15.741,6        | 15.418,9        | 15.496,5        | 17.209,3        | 17.325,0        | 16.707,4        | 17.153,8        | 17.890,8        | 17.951,0        | 17.639,5        | 18.195,9        | 17.989,2        |
| Reinickendorf              | 19.974,9                    | 19.410,2        | 19.145,8        | 19.979,0        | 20.245,6        | 21.352,7        | 21.650,2        | 21.503,2        | 21.623,6        | 21.465,7        | 21.466,3        | 20.485,1        | 21.235,3        |
| <b>Berlin</b>              | <b>18.316,1</b>             | <b>18.129,1</b> | <b>18.130,9</b> | <b>18.655,4</b> | <b>19.720,0</b> | <b>20.018,3</b> | <b>20.035,3</b> | <b>19.815,1</b> | <b>19.671,2</b> | <b>19.525,0</b> | <b>19.124,7</b> | <b>18.898,1</b> | <b>18.978,3</b> |

Zu Differenzen zwischen Gesamtsummen und Summenbildung einzelner Spalten/Zeilen siehe Erläuterungen zu "Diagnosedaten".  
(Datenquelle: Afs Berlin-Brandenburg, KHStatV-Teil II: Diagnosen / Berechnung: SenGesUmV - I - A -)



**Tabelle 3.2.10 a:**  
**Aus dem Krankenhaus entlassene vollstationäre Behandlungsfälle (einschließlich Sterbefälle)**  
**in Berlin (nur Berliner) 1994 - 2006**  
**nach Geschlecht und Bezirken**  
**- absolut und je 100.000 der durchschnittlichen Bevölkerung / männlich**

| Bezirk                     | Stationäre Behandlungsfälle |                 |                 |                 |                 |                 |                 |                 |                 |                 |                 |                 |                 |
|----------------------------|-----------------------------|-----------------|-----------------|-----------------|-----------------|-----------------|-----------------|-----------------|-----------------|-----------------|-----------------|-----------------|-----------------|
|                            | 1994                        | 1995            | 1996            | 1997            | 1998            | 1999            | 2000            | 2001            | 2002            | 2003            | 2004            | 2005            | 2006            |
|                            | <b>absolut</b>              |                 |                 |                 |                 |                 |                 |                 |                 |                 |                 |                 |                 |
| Mitte                      | 25.706                      | 24.692          | 22.801          | 24.290          | 25.540          | 26.253          | 25.379          | 25.446          | 25.471          | 24.907          | 24.562          | 25.229          | 24.292          |
| Friedrichshain-Kreuzberg   | 19.283                      | 19.238          | 17.756          | 17.692          | 17.209          | 17.436          | 17.778          | 17.451          | 17.364          | 16.923          | 16.979          | 17.139          | 18.037          |
| Pankow                     | 22.117                      | 20.506          | 22.190          | 23.181          | 23.707          | 25.463          | 25.972          | 25.789          | 26.589          | 26.406          | 25.786          | 26.583          | 26.504          |
| Charlottenburg-Wilmersdorf | 22.659                      | 22.504          | 21.680          | 21.062          | 21.692          | 21.706          | 22.323          | 23.757          | 22.937          | 23.202          | 23.099          | 23.253          | 24.410          |
| Spandau                    | 16.475                      | 15.942          | 16.373          | 17.919          | 19.334          | 20.313          | 20.271          | 20.252          | 20.565          | 20.112          | 20.270          | 19.941          | 20.222          |
| Steglitz-Zehlendorf        | 19.273                      | 19.416          | 19.353          | 20.299          | 21.150          | 21.708          | 22.437          | 22.079          | 22.704          | 22.220          | 22.305          | 22.543          | 22.939          |
| Tempelhof-Schöneberg       | 24.773                      | 25.039          | 24.458          | 26.475          | 27.868          | 28.416          | 28.230          | 26.141          | 25.855          | 26.177          | 27.093          | 26.309          | 26.168          |
| Neukölln                   | 23.008                      | 24.013          | 24.088          | 24.846          | 25.386          | 25.381          | 24.971          | 24.247          | 24.516          | 24.921          | 25.744          | 25.472          | 25.913          |
| Treptow-Köpenick           | 16.419                      | 16.577          | 16.623          | 17.687          | 19.240          | 19.285          | 19.982          | 18.765          | 18.615          | 19.237          | 19.491          | 19.621          | 19.799          |
| Marzahn-Hellersdorf        | 14.931                      | 14.626          | 13.926          | 14.540          | 15.587          | 15.456          | 15.402          | 16.546          | 17.457          | 18.106          | 17.780          | 17.991          | 18.691          |
| Lichtenberg                | 16.502                      | 16.557          | 17.176          | 17.656          | 18.931          | 18.878          | 18.415          | 19.004          | 19.115          | 19.548          | 19.836          | 20.197          | 19.891          |
| Reinickendorf              | 20.502                      | 21.200          | 20.482          | 19.497          | 19.882          | 20.325          | 20.939          | 20.547          | 21.880          | 22.034          | 21.593          | 21.910          | 22.042          |
| <b>Berlin</b>              | <b>242.728</b>              | <b>240.329</b>  | <b>237.053</b>  | <b>245.621</b>  | <b>255.942</b>  | <b>260.865</b>  | <b>262.326</b>  | <b>260.278</b>  | <b>263.248</b>  | <b>263.977</b>  | <b>264.770</b>  | <b>266.386</b>  | <b>268.908</b>  |
|                            | <b>je 100.000</b>           |                 |                 |                 |                 |                 |                 |                 |                 |                 |                 |                 |                 |
| Mitte                      | 15.116,1                    | 14.617,9        | 13.524,8        | 14.569,3        | 15.545,7        | 16.161,1        | 15.692,9        | 15.708,2        | 15.602,8        | 15.307,5        | 15.107,4        | 15.385,4        | 14.619,3        |
| Friedrichshain-Kreuzberg   | 14.606,8                    | 14.567,2        | 13.492,8        | 13.588,5        | 13.440,3        | 13.763,8        | 14.039,7        | 13.679,2        | 13.520,0        | 13.029,3        | 12.950,1        | 12.913,7        | 13.386,8        |
| Pankow                     | 14.831,3                    | 13.570,1        | 14.452,3        | 14.762,6        | 14.844,1        | 15.692,1        | 15.743,1        | 15.403,5        | 15.692,5        | 15.412,0        | 14.940,8        | 15.237,7        | 15.019,9        |
| Charlottenburg-Wilmersdorf | 14.914,3                    | 14.929,4        | 14.418,2        | 14.116,5        | 14.576,0        | 14.595,0        | 15.086,5        | 16.059,5        | 15.518,6        | 15.704,7        | 15.624,6        | 15.690,0        | 16.431,2        |
| Spandau                    | 15.471,1                    | 14.903,8        | 15.169,0        | 16.544,3        | 17.898,9        | 18.847,1        | 18.858,1        | 18.738,3        | 18.940,0        | 18.462,6        | 18.606,4        | 18.303,6        | 18.595,5        |
| Steglitz-Zehlendorf        | 14.536,0                    | 14.603,1        | 14.481,1        | 15.211,7        | 15.940,0        | 16.419,6        | 17.005,1        | 16.694,9        | 17.160,7        | 16.758,9        | 16.779,9        | 16.933,8        | 17.236,5        |
| Tempelhof-Schöneberg       | 15.124,5                    | 15.342,0        | 14.998,5        | 16.301,0        | 17.297,1        | 17.665,9        | 17.528,7        | 16.229,4        | 16.038,6        | 16.268,7        | 16.897,0        | 16.437,2        | 16.381,6        |
| Neukölln                   | 15.152,5                    | 15.761,9        | 15.821,3        | 16.397,9        | 16.883,0        | 16.903,2        | 16.648,7        | 16.136,4        | 16.244,5        | 16.460,7        | 17.056,0        | 16.855,0        | 17.090,5        |
| Treptow-Köpenick           | 15.909,9                    | 15.975,1        | 15.791,7        | 16.453,5        | 17.559,9        | 17.387,3        | 17.843,1        | 16.566,9        | 16.386,6        | 16.888,2        | 17.078,0        | 17.126,4        | 17.227,2        |
| Marzahn-Hellersdorf        | 10.139,9                    | 9.977,4         | 9.583,4         | 10.285,4        | 11.424,3        | 11.571,6        | 11.724,9        | 12.809,3        | 13.720,8        | 14.372,1        | 14.237,9        | 14.467,0        | 15.113,0        |
| Lichtenberg                | 11.597,8                    | 11.513,0        | 11.987,0        | 12.540,8        | 13.711,0        | 14.020,6        | 13.947,8        | 14.597,7        | 14.757,8        | 15.143,7        | 15.499,1        | 15.788,8        | 15.477,0        |
| Reinickendorf              | 17.291,1                    | 17.827,0        | 17.062,9        | 16.267,8        | 16.793,4        | 17.335,3        | 17.910,8        | 17.595,8        | 18.650,0        | 18.748,0        | 18.363,1        | 18.698,4        | 18.879,3        |
| <b>Berlin</b>              | <b>14.542,1</b>             | <b>14.378,9</b> | <b>14.153,3</b> | <b>14.722,6</b> | <b>15.460,0</b> | <b>15.834,2</b> | <b>15.956,6</b> | <b>15.813,1</b> | <b>15.958,4</b> | <b>15.979,9</b> | <b>16.028,9</b> | <b>16.080,0</b> | <b>16.169,7</b> |

Zu Differenzen zwischen Gesamtsummen und Summenbildung einzelner Spalten/Zeilen siehe Erläuterungen zu "Diagnosedaten".  
(Datenquelle: AIS Berlin-Brandenburg, KHStatV-Teil II; Diagnosen / Berechnung: SenGesUmV - I A -)

**Tabelle 3.2.10 b:**  
**Aus dem Krankenhaus entlassene vollstationäre Behandlungsfälle (einschließlich Sterbefälle)**  
**in Berlin (nur Berliner) 1994 - 2006**  
**nach Bezirken**  
**- absolut und je 100.000 der durchschnittlichen Bevölkerung / insgesamt**

| Bezirk                     | Stationäre Behandlungsfälle |                 |                 |                 |                 |                 |                 |                 |                 |                 |                 |                 |                 |
|----------------------------|-----------------------------|-----------------|-----------------|-----------------|-----------------|-----------------|-----------------|-----------------|-----------------|-----------------|-----------------|-----------------|-----------------|
|                            | 1994                        | 1995            | 1996            | 1997            | 1998            | 1999            | 2000            | 2001            | 2002            | 2003            | 2004            | 2005            | 2006            |
|                            | <b>absolut</b>              |                 |                 |                 |                 |                 |                 |                 |                 |                 |                 |                 |                 |
| Mitte                      | 58.969                      | 56.206          | 51.806          | 55.379          | 58.995          | 60.091          | 57.832          | 57.189          | 57.115          | 55.619          | 54.205          | 54.697          | 52.362          |
| Friedrichshain-Kreuzberg   | 43.090                      | 44.301          | 41.309          | 40.719          | 38.351          | 39.294          | 39.803          | 38.993          | 38.643          | 37.467          | 37.276          | 37.697          | 38.687          |
| Pankow                     | 51.393                      | 48.554          | 51.771          | 53.171          | 55.347          | 58.744          | 59.159          | 58.908          | 60.614          | 60.556          | 58.861          | 59.355          | 59.949          |
| Charlottenburg-Wilmersdorf | 56.435                      | 54.797          | 54.948          | 52.780          | 54.889          | 54.151          | 55.530          | 59.136          | 57.002          | 56.982          | 55.471          | 54.819          | 56.938          |
| Spandau                    | 38.630                      | 36.498          | 39.392          | 41.753          | 45.151          | 46.544          | 47.481          | 46.813          | 46.931          | 46.254          | 46.005          | 44.677          | 45.355          |
| Steglitz-Zehlendorf        | 49.204                      | 49.639          | 49.693          | 51.548          | 53.872          | 54.167          | 55.546          | 54.467          | 55.950          | 53.832          | 52.971          | 52.911          | 54.112          |
| Tempelhof-Schöneberg       | 60.609                      | 61.464          | 60.112          | 64.930          | 67.732          | 68.471          | 67.437          | 62.184          | 60.131          | 61.404          | 61.913          | 59.606          | 59.436          |
| Neukölln                   | 55.087                      | 56.404          | 56.586          | 57.784          | 59.929          | 59.043          | 57.912          | 57.069          | 56.043          | 56.009          | 56.005          | 55.945          | 56.714          |
| Treptow-Köpenick           | 37.874                      | 37.998          | 38.394          | 40.239          | 43.434          | 44.057          | 45.786          | 42.626          | 41.955          | 43.140          | 43.258          | 43.122          | 42.973          |
| Marzahn-Hellersdorf        | 35.427                      | 34.346          | 32.363          | 32.608          | 35.380          | 35.071          | 34.570          | 37.340          | 38.669          | 39.369          | 38.422          | 39.133          | 39.612          |
| Lichtenberg                | 38.396                      | 39.370          | 39.294          | 39.513          | 42.694          | 42.250          | 40.522          | 41.490          | 42.606          | 43.071          | 42.785          | 43.876          | 43.396          |
| Reinickendorf              | 47.040                      | 46.960          | 45.950          | 45.913          | 46.338          | 48.082          | 48.981          | 48.252          | 49.707          | 49.609          | 49.156          | 48.090          | 49.004          |
| <b>Berlin</b>              | <b>573.903</b>              | <b>566.581</b>  | <b>561.891</b>  | <b>577.072</b>  | <b>602.775</b>  | <b>610.354</b>  | <b>610.968</b>  | <b>604.899</b>  | <b>605.665</b>  | <b>603.642</b>  | <b>596.719</b>  | <b>594.299</b>  | <b>598.541</b>  |
|                            | <b>je 100.000</b>           |                 |                 |                 |                 |                 |                 |                 |                 |                 |                 |                 |                 |
| Mitte                      | 17.094,7                    | 16.441,2        | 15.264,5        | 16.578,9        | 18.011,6        | 18.609,9        | 18.035,2        | 17.822,7        | 17.705,9        | 17.303,6        | 16.916,5        | 16.992,2        | 16.127,8        |
| Friedrichshain-Kreuzberg   | 16.304,6                    | 16.827,0        | 15.819,7        | 15.830,6        | 15.183,9        | 15.764,2        | 15.972,1        | 15.538,2        | 15.288,1        | 14.679,2        | 14.494,5        | 14.502,5        | 14.663,8        |
| Pankow                     | 16.596,5                    | 15.596,7        | 16.464,4        | 16.623,1        | 17.070,3        | 17.852,2        | 17.685,3        | 17.357,9        | 17.648,1        | 17.452,0        | 16.852,0        | 16.854,1        | 16.842,3        |
| Charlottenburg-Wilmersdorf | 17.180,2                    | 16.825,8        | 16.973,3        | 16.449,8        | 17.173,5        | 16.998,3        | 17.543,3        | 18.706,1        | 18.042,5        | 18.060,1        | 17.608,7        | 17.402,4        | 18.061,9        |
| Spandau                    | 17.304,5                    | 16.315,7        | 17.525,2        | 18.551,0        | 20.110,9        | 20.813,4        | 21.245,9        | 20.844,0        | 20.803,9        | 20.453,8        | 20.373,9        | 19.819,3        | 20.192,0        |
| Steglitz-Zehlendorf        | 16.919,4                    | 17.048,2        | 17.023,5        | 17.706,7        | 18.596,9        | 18.774,7        | 19.275,6        | 18.886,6        | 19.405,7        | 18.667,6        | 18.362,7        | 18.333,1        | 18.758,5        |
| Tempelhof-Schöneberg       | 17.452,1                    | 17.778,3        | 17.430,7        | 18.952,8        | 19.939,7        | 20.234,6        | 19.938,8        | 18.395,0        | 17.810,1        | 18.256,4        | 18.483,3        | 17.852,8        | 17.876,6        |
| Neukölln                   | 17.531,2                    | 17.933,2        | 18.021,5        | 18.543,1        | 19.406,1        | 19.191,7        | 18.885,9        | 18.633,1        | 18.251,1        | 18.222,8        | 18.305,2        | 18.304,8        | 18.548,4        |
| Treptow-Köpenick           | 17.550,4                    | 17.607,4        | 17.639,3        | 18.164,5        | 19.277,4        | 19.347,6        | 19.916,7        | 18.352,2        | 18.014,9        | 18.469,0        | 18.465,9        | 18.346,4        | 18.215,7        |
| Marzahn-Hellersdorf        | 11.836,9                    | 11.541,0        | 10.976,2        | 11.352,2        | 12.767,4        | 12.947,5        | 12.990,4        | 14.287,5        | 15.031,4        | 15.472,7        | 15.233,9        | 15.579,3        | 15.839,4        |
| Lichtenberg                | 13.343,1                    | 13.635,4        | 13.703,9        | 14.020,0        | 15.460,2        | 15.674,4        | 15.329,6        | 15.880,4        | 16.335,1        | 16.558,1        | 16.578,5        | 17.001,7        | 16.743,8        |
| Reinickendorf              | 18.709,2                    | 18.662,0        | 18.157,8        | 18.214,5        | 18.604,6        | 19.447,6        | 19.874,7        | 19.645,3        | 20.206,0        | 20.166,6        | 19.983,6        | 19.632,1        | 20.108,0        |
| <b>Berlin</b>              | <b>16.504,6</b>             | <b>16.323,3</b> | <b>16.209,1</b> | <b>16.750,8</b> | <b>17.654,5</b> | <b>17.986,9</b> | <b>18.053,8</b> | <b>17.869,2</b> | <b>17.864,7</b> | <b>17.798,6</b> | <b>17.615,1</b> | <b>17.521,7</b> | <b>17.604,7</b> |

Zu Differenzen zwischen Gesamtsummen und Summenbildung einzelner Spalten/Zeilen siehe Erläuterungen zu "Diagnosedaten".  
 (Datenquelle: Afs Berlin-Brandenburg, KHStatV-Teil II: Diagnosen / Berechnung: SenGesUmV - I A -)

Indikator 3.25

**Tabelle 3.2.10 c:**  
**Aus dem Krankenhaus entlassene vollstationäre Behandlungsfälle (einschließlich Sterbefälle)**  
**in Berlin (nur Berliner) 2006**  
**nach Geschlecht, Altersgruppen und Bezirken**  
**- absolut und je 100.000 der Altersgruppe / weiblich**

| Bezirk                     | Stationäre Behandlungsfälle |                |                |                |                |                 |                 |                 |                 |                 |                 |                 |                 |                 |                 |                 |                 |                 |                 |
|----------------------------|-----------------------------|----------------|----------------|----------------|----------------|-----------------|-----------------|-----------------|-----------------|-----------------|-----------------|-----------------|-----------------|-----------------|-----------------|-----------------|-----------------|-----------------|-----------------|
|                            | Alter in Jahren             |                |                |                |                |                 |                 |                 |                 |                 |                 |                 |                 |                 |                 |                 |                 |                 |                 |
|                            | 0                           | 1 - 4          | 5 - 9          | 10 - 14        | 15 - 19        | 20 - 24         | 25 - 29         | 30 - 34         | 35 - 39         | 40 - 44         | 45 - 49         | 50 - 54         | 55 - 59         | 60 - 64         | 65 - 69         | 70 - 74         | 75 - 79         | 80 - 84         | 85 u. ä.        |
|                            | absolut                     |                |                |                |                |                 |                 |                 |                 |                 |                 |                 |                 |                 |                 |                 |                 |                 |                 |
| Mitte                      | 681                         | 446            | 255            | 378            | 817            | 1.413           | 1.911           | 2.036           | 1.721           | 1.403           | 1.261           | 1.340           | 1.513           | 1.596           | 2.205           | 2.244           | 2.129           | 1.991           | 2.730           |
| Friedrichshain-Kreuzberg   | 642                         | 405            | 271            | 262            | 587            | 1.295           | 1.970           | 1.926           | 1.565           | 1.331           | 1.035           | 968             | 987             | 1.055           | 1.231           | 1.267           | 1.272           | 1.160           | 1.451           |
| Pankow                     | 739                         | 581            | 313            | 363            | 743            | 1.284           | 2.254           | 2.497           | 2.369           | 1.876           | 1.435           | 1.449           | 1.412           | 1.951           | 2.942           | 2.729           | 2.808           | 2.526           | 3.174           |
| Charlottenburg-Wilmersdorf | 498                         | 288            | 198            | 265            | 592            | 985             | 1.383           | 1.655           | 1.779           | 1.503           | 1.385           | 1.731           | 2.074           | 2.481           | 3.049           | 2.439           | 2.747           | 3.164           | 4.308           |
| Spandau                    | 360                         | 267            | 224            | 278            | 621            | 960             | 1.080           | 1.063           | 1.141           | 1.223           | 1.058           | 1.330           | 1.680           | 1.886           | 2.437           | 2.188           | 2.110           | 2.256           | 2.970           |
| Steglitz-Zehlendorf        | 381                         | 265            | 214            | 301            | 606            | 707             | 1.079           | 1.280           | 1.552           | 1.360           | 1.321           | 1.411           | 2.027           | 2.523           | 3.112           | 2.595           | 2.873           | 3.156           | 4.409           |
| Tempelhof-Schöneberg       | 512                         | 383            | 285            | 354            | 692            | 1.051           | 1.522           | 1.640           | 1.752           | 1.729           | 1.627           | 1.801           | 2.088           | 2.572           | 2.966           | 2.754           | 2.634           | 2.911           | 3.995           |
| Neukölln                   | 618                         | 434            | 301            | 379            | 935            | 1.639           | 1.913           | 1.581           | 1.607           | 1.674           | 1.420           | 1.652           | 1.888           | 2.209           | 2.719           | 2.296           | 2.417           | 2.310           | 2.808           |
| Treptow-Köpenick           | 353                         | 266            | 194            | 170            | 564            | 931             | 1.206           | 1.023           | 1.032           | 1.186           | 979             | 1.040           | 995             | 1.614           | 2.618           | 2.471           | 2.211           | 1.911           | 2.410           |
| Marzahn-Hellersdorf        | 643                         | 422            | 227            | 265            | 905            | 1.411           | 1.287           | 815             | 869             | 1.341           | 1.402           | 1.465           | 1.215           | 1.270           | 1.577           | 1.593           | 1.475           | 1.343           | 1.396           |
| Lichtenberg                | 513                         | 429            | 328            | 241            | 762            | 1.327           | 1.591           | 1.087           | 1.031           | 1.162           | 1.241           | 1.204           | 1.313           | 1.533           | 2.249           | 2.013           | 1.990           | 1.545           | 1.945           |
| Reinickendorf              | 382                         | 283            | 204            | 301            | 678            | 881             | 1.094           | 1.113           | 1.283           | 1.295           | 1.333           | 1.360           | 1.639           | 2.152           | 2.887           | 2.373           | 2.235           | 2.386           | 3.087           |
| <b>Berlin</b>              | <b>6.322</b>                | <b>4.469</b>   | <b>3.014</b>   | <b>3.557</b>   | <b>8.502</b>   | <b>13.884</b>   | <b>18.290</b>   | <b>17.716</b>   | <b>17.701</b>   | <b>17.083</b>   | <b>15.497</b>   | <b>16.752</b>   | <b>18.801</b>   | <b>22.843</b>   | <b>29.992</b>   | <b>26.962</b>   | <b>26.901</b>   | <b>26.659</b>   | <b>34.680</b>   |
|                            | je 100.000                  |                |                |                |                |                 |                 |                 |                 |                 |                 |                 |                 |                 |                 |                 |                 |                 |                 |
| Mitte                      | 39.824,6                    | 7.303,1        | 3.912,8        | 6.461,5        | 10.890,4       | 11.105,0        | 12.307,6        | 15.293,3        | 13.125,4        | 10.330,6        | 11.721,5        | 14.646,4        | 18.222,3        | 21.094,4        | 26.464,2        | 37.011,4        | 44.051,3        | 53.796,3        | 70.725,4        |
| Friedrichshain-Kreuzberg   | 44.801,1                    | 8.357,4        | 5.083,5        | 5.800,3        | 10.217,6       | 10.802,5        | 11.177,9        | 14.451,9        | 12.864,8        | 11.427,8        | 12.430,9        | 14.952,1        | 18.761,0        | 22.351,7        | 25.790,9        | 33.652,1        | 43.666,3        | 52.536,2        | 66.104,8        |
| Pankow                     | 42.520,1                    | 9.464,1        | 4.961,2        | 7.438,5        | 9.079,8        | 10.395,1        | 12.327,0        | 14.246,6        | 12.863,1        | 11.645,7        | 13.234,3        | 15.818,8        | 18.221,7        | 22.586,2        | 27.255,9        | 35.144,9        | 48.945,4        | 59.477,3        | 69.045,0        |
| Charlottenburg-Wilmersdorf | 46.368,7                    | 6.682,1        | 3.641,7        | 5.021,8        | 10.448,3       | 11.751,4        | 13.179,0        | 15.218,4        | 13.719,4        | 10.164,3        | 10.992,1        | 13.952,9        | 16.252,6        | 20.633,7        | 26.469,3        | 32.866,2        | 44.871,0        | 53.310,9        | 65.124,7        |
| Spandau                    | 43.373,5                    | 7.932,3        | 4.676,4        | 5.568,9        | 10.205,4       | 15.000,0        | 17.291,1        | 17.167,3        | 13.988,0        | 12.435,2        | 12.682,8        | 17.103,9        | 21.883,5        | 23.894,6        | 27.956,9        | 36.466,7        | 44.912,7        | 58.934,2        | 73.315,2        |
| Steglitz-Zehlendorf        | 38.523,8                    | 6.013,2        | 3.561,9        | 4.871,3        | 9.021,9        | 9.482,3         | 14.306,5        | 15.669,0        | 13.266,1        | 10.008,8        | 11.893,4        | 13.356,7        | 17.626,1        | 21.383,2        | 25.970,1        | 34.480,5        | 46.123,0        | 55.203,8        | 71.239,3        |
| Tempelhof-Schöneberg       | 41.290,3                    | 7.452,8        | 4.340,5        | 5.423,6        | 9.328,7        | 11.369,5        | 14.127,9        | 15.342,9        | 12.831,4        | 10.975,0        | 12.268,1        | 14.537,1        | 17.346,5        | 22.730,9        | 26.003,9        | 36.084,9        | 43.458,2        | 52.888,8        | 65.299,1        |
| Neukölln                   | 43.036,2                    | 7.901,0        | 4.287,7        | 5.284,4        | 11.593,3       | 16.365,5        | 17.405,1        | 15.641,1        | 13.995,8        | 12.795,2        | 13.453,3        | 17.188,6        | 19.623,7        | 23.643,4        | 27.930,1        | 33.809,5        | 46.231,8        | 56.369,0        | 65.530,9        |
| Treptow-Köpenick           | 40.205,0                    | 7.812,0        | 4.902,7        | 4.806,3        | 8.833,2        | 12.889,4        | 16.140,3        | 15.625,5        | 11.418,5        | 11.284,5        | 11.969,7        | 14.101,7        | 16.171,0        | 20.159,9        | 23.201,0        | 30.688,0        | 40.119,8        | 50.395,6        | 65.489,1        |
| Marzahn-Hellersdorf        | 65.015,2                    | 11.331,9       | 5.231,6        | 6.182,9        | 9.025,6        | 13.681,8        | 16.786,2        | 14.674,1        | 10.535,9        | 10.596,6        | 11.399,3        | 12.893,9        | 15.350,6        | 19.164,0        | 22.432,4        | 32.007,2        | 40.048,9        | 53.720,0        | 63.368,1        |
| Lichtenberg                | 49.422,0                    | 11.529,2       | 8.291,2        | 6.559,6        | 9.831,0        | 11.923,8        | 15.607,2        | 15.604,4        | 12.065,5        | 10.782,2        | 12.520,2        | 13.436,0        | 16.472,2        | 18.082,1        | 23.912,8        | 29.633,4        | 41.073,3        | 48.145,8        | 58.390,9        |
| Reinickendorf              | 44.994,1                    | 7.591,2        | 3.811,7        | 5.266,8        | 10.440,4       | 13.808,8        | 17.913,9        | 17.396,1        | 14.551,4        | 12.581,4        | 14.804,5        | 15.992,5        | 17.865,7        | 22.736,4        | 28.714,9        | 34.099,7        | 43.431,8        | 56.286,9        | 71.958,0        |
| <b>Berlin</b>              | <b>44.508,6</b>             | <b>8.217,3</b> | <b>4.595,9</b> | <b>5.681,9</b> | <b>9.882,3</b> | <b>12.221,0</b> | <b>14.187,1</b> | <b>15.316,1</b> | <b>12.966,8</b> | <b>11.193,6</b> | <b>12.379,1</b> | <b>14.730,0</b> | <b>17.743,5</b> | <b>21.575,2</b> | <b>26.071,8</b> | <b>33.809,4</b> | <b>44.093,5</b> | <b>54.426,1</b> | <b>67.426,2</b> |

Zu Differenzen zwischen Gesamtsummen und Summenbildung einzelner Spalten/Zellen siehe Erläuterungen zu "Diagnosedaten".  
 (Datenquelle: AIS Berlin-Brandenburg, KHSStatV-Teil II: Diagnosen / Berechnung: SenGesUmV - I A -)

Tabelle 3.2.10 d:

Aus dem Krankenhaus entlassene vollstationäre Behandlungsfälle (einschließlich Sterbefälle)  
in Berlin (nur Berliner) 2006  
nach Geschlecht, Altersgruppen und Bezirken  
- absolut und je 100.000 der Altersgruppe / männlich

Indikator 3.25

| Bezirk                     | Stationäre Behandlungsfälle |                 |                |                |                |                |                |                |                |                 |                 |                 |                 |                 |                 |                 |                 |                 |                 |
|----------------------------|-----------------------------|-----------------|----------------|----------------|----------------|----------------|----------------|----------------|----------------|-----------------|-----------------|-----------------|-----------------|-----------------|-----------------|-----------------|-----------------|-----------------|-----------------|
|                            | Alter in Jahren             |                 |                |                |                |                |                |                |                |                 |                 |                 |                 |                 |                 |                 |                 |                 |                 |
|                            | 0                           | 1 - 4           | 5 - 9          | 10 - 14        | 15 - 19        | 20 - 24        | 25 - 29        | 30 - 34        | 35 - 39        | 40 - 44         | 45 - 49         | 50 - 54         | 55 - 59         | 60 - 64         | 65 - 69         | 70 - 74         | 75 - 79         | 80 - 84         | 85 u. ä.        |
|                            | absolut                     |                 |                |                |                |                |                |                |                |                 |                 |                 |                 |                 |                 |                 |                 |                 |                 |
| Mitte                      | 825                         | 588             | 405            | 394            | 562            | 736            | 922            | 1.010          | 1.341          | 1.768           | 1.636           | 1.809           | 1.862           | 2.386           | 2.756           | 2.114           | 1.641           | 884             | 653             |
| Friedrichshain-Kreuzberg   | 761                         | 550             | 351            | 281            | 442            | 713            | 1.025          | 1.111          | 1.232          | 1.376           | 1.342           | 1.214           | 1.250           | 1.441           | 1.810           | 1.215           | 985             | 537             | 401             |
| Pankow                     | 1.006                       | 748             | 539            | 349            | 619            | 737            | 1.018          | 1.091          | 1.540          | 1.949           | 1.837           | 1.647           | 1.593           | 2.116           | 3.002           | 2.616           | 2.156           | 1.025           | 916             |
| Charlottenburg-Wilmersdorf | 626                         | 387             | 298            | 288            | 423            | 532            | 638            | 619            | 1.044          | 1.381           | 1.403           | 1.411           | 2.042           | 3.023           | 3.402           | 2.392           | 2.042           | 1.229           | 1.228           |
| Spandau                    | 456                         | 409             | 312            | 295            | 445            | 490            | 536            | 459            | 755            | 1.164           | 1.078           | 1.282           | 1.687           | 2.309           | 3.010           | 2.148           | 1.680           | 950             | 757             |
| Steglitz-Zehlendorf        | 417                         | 403             | 327            | 345            | 526            | 495            | 474            | 507            | 797            | 1.058           | 1.096           | 1.340           | 1.838           | 2.584           | 3.411           | 2.565           | 2.118           | 1.368           | 1.270           |
| Tempelhof-Schöneberg       | 686                         | 477             | 367            | 399            | 546            | 595            | 640            | 764            | 1.210          | 1.581           | 1.516           | 1.789           | 2.304           | 2.893           | 3.519           | 2.556           | 2.005           | 1.288           | 1.033           |
| Neukölln                   | 766                         | 609             | 443            | 405            | 606            | 705            | 927            | 886            | 1.205          | 1.630           | 1.792           | 1.747           | 2.181           | 2.775           | 3.194           | 2.528           | 1.780           | 993             | 741             |
| Treptow-Köpenick           | 494                         | 319             | 233            | 212            | 406            | 406            | 476            | 431            | 793            | 1.207           | 1.193           | 1.194           | 1.212           | 1.651           | 2.931           | 2.772           | 2.132           | 1.007           | 730             |
| Marzahn-Hellersdorf        | 838                         | 538             | 360            | 351            | 684            | 621            | 618            | 457            | 767            | 1.253           | 1.549           | 1.660           | 1.561           | 1.681           | 2.040           | 1.475           | 1.210           | 613             | 415             |
| Lichtenberg                | 628                         | 591             | 344            | 259            | 541            | 672            | 667            | 660            | 814            | 1.282           | 1.322           | 1.425           | 1.418           | 1.912           | 2.354           | 2.017           | 1.668           | 789             | 528             |
| Reinickendorf              | 469                         | 431             | 328            | 300            | 482            | 476            | 463            | 540            | 817            | 1.177           | 1.115           | 1.353           | 1.889           | 2.543           | 3.346           | 2.477           | 1.838           | 1.148           | 852             |
| <b>Berlin</b>              | <b>7.972</b>                | <b>6.050</b>    | <b>4.307</b>   | <b>3.878</b>   | <b>6.282</b>   | <b>7.178</b>   | <b>8.404</b>   | <b>8.535</b>   | <b>12.315</b>  | <b>16.826</b>   | <b>16.879</b>   | <b>17.871</b>   | <b>20.837</b>   | <b>27.314</b>   | <b>34.775</b>   | <b>26.875</b>   | <b>21.255</b>   | <b>11.831</b>   | <b>9.522</b>    |
|                            | je 100.000                  |                 |                |                |                |                |                |                |                |                 |                 |                 |                 |                 |                 |                 |                 |                 |                 |
| Mitte                      | 46.244,4                    | 9.324,5         | 5.833,2        | 6.292,9        | 7.157,4        | 6.043,7        | 5.722,4        | 6.344,2        | 7.953,3        | 10.295,8        | 12.667,4        | 17.764,9        | 21.277,6        | 28.516,8        | 34.385,5        | 42.103,2        | 53.400,6        | 62.561,9        | 62.970,1        |
| Friedrichshain-Kreuzberg   | 52.482,8                    | 10.930,0        | 6.318,6        | 5.713,7        | 7.553,0        | 6.904,2        | 5.951,7        | 7.020,1        | 8.244,1        | 9.583,5         | 12.966,2        | 16.128,6        | 22.361,4        | 28.935,7        | 38.609,2        | 42.056,1        | 53.071,1        | 64.776,8        | 73.713,2        |
| Pankow                     | 52.697,7                    | 11.254,9        | 8.124,8        | 6.753,1        | 7.356,8        | 6.492,8        | 6.054,5        | 6.042,0        | 7.118,8        | 9.924,6         | 13.945,2        | 16.091,8        | 20.774,6        | 27.420,0        | 34.164,1        | 42.605,9        | 57.941,4        | 61.896,1        | 63.424,4        |
| Charlottenburg-Wilmersdorf | 52.210,2                    | 8.569,5         | 5.357,8        | 5.399,3        | 6.988,3        | 6.937,0        | 6.652,1        | 6.131,7        | 8.108,7        | 9.296,5         | 11.576,9        | 12.795,9        | 17.502,4        | 25.912,9        | 32.298,5        | 40.330,5        | 53.427,5        | 56.272,9        | 65.986,0        |
| Spandau                    | 52.900,2                    | 11.242,4        | 6.155,1        | 5.330,7        | 6.981,5        | 7.552,4        | 6.614,6        | 7.834,1        | 8.835,6        | 11.525,9        | 12.407,9        | 16.895,1        | 23.211,3        | 29.564,7        | 37.890,2        | 44.088,7        | 53.846,2        | 59.375,0        | 64.867,2        |
| Steglitz-Zehlendorf        | 40.762,5                    | 8.685,3         | 5.135,9        | 5.341,4        | 7.498,2        | 7.099,8        | 6.795,7        | 7.001,8        | 7.738,6        | 8.712,8         | 11.235,3        | 14.945,3        | 18.890,0        | 24.212,9        | 32.663,0        | 40.883,0        | 52.154,6        | 59.092,9        | 73.241,1        |
| Tempelhof-Schöneberg       | 50.109,6                    | 8.789,4         | 5.272,2        | 5.621,3        | 7.155,0        | 6.824,2        | 6.360,6        | 7.196,0        | 8.461,5        | 9.917,8         | 11.325,3        | 15.717,8        | 20.409,2        | 25.624,4        | 33.098,2        | 41.826,2        | 53.970,4        | 64.658,6        | 56.820,7        |
| Neukölln                   | 51.203,2                    | 10.492,8        | 6.059,4        | 5.353,6        | 7.355,3        | 7.137,8        | 8.206,4        | 7.940,5        | 9.257,1        | 11.165,1        | 15.359,6        | 18.216,9        | 23.341,2        | 28.729,7        | 33.656,5        | 45.533,1        | 57.308,4        | 64.230,3        | 56.738,1        |
| Treptow-Köpenick           | 54.767,2                    | 8.913,1         | 5.407,3        | 5.651,8        | 5.982,9        | 5.685,5        | 6.118,3        | 6.198,8        | 8.105,9        | 10.216,7        | 12.978,7        | 16.154,8        | 19.733,0        | 25.022,7        | 32.304,6        | 41.036,3        | 50.713,6        | 60.263,3        | 66.063,3        |
| Marzahn-Hellersdorf        | 83.800,0                    | 13.919,8        | 8.159,6        | 7.880,6        | 6.580,1        | 5.370,1        | 6.825,7        | 7.308,5        | 9.748,3        | 10.596,2        | 12.742,7        | 14.749,0        | 18.649,9        | 24.914,8        | 31.716,4        | 37.370,2        | 48.948,2        | 63.655,2        | 64.541,2        |
| Lichtenberg                | 58.911,8                    | 14.834,3        | 8.441,7        | 6.871,8        | 6.872,5        | 6.229,1        | 5.895,4        | 7.573,1        | 8.277,4        | 10.811,3        | 11.974,6        | 14.748,5        | 18.531,1        | 24.754,0        | 28.675,8        | 37.462,9        | 49.131,1        | 59.012,7        | 62.707,8        |
| Reinickendorf              | 52.519,6                    | 10.955,8        | 5.947,4        | 4.914,0        | 6.962,3        | 7.383,3        | 7.607,6        | 8.754,9        | 9.525,5        | 11.329,3        | 12.697,9        | 16.967,6        | 22.745,3        | 26.793,8        | 36.141,7        | 44.279,6        | 53.352,7        | 68.009,5        | 72.264,6        |
| <b>Berlin</b>              | <b>53.310,2</b>             | <b>10.545,4</b> | <b>6.267,9</b> | <b>5.838,8</b> | <b>7.026,4</b> | <b>6.554,1</b> | <b>6.538,6</b> | <b>6.946,6</b> | <b>8.290,6</b> | <b>10.216,8</b> | <b>12.669,7</b> | <b>15.846,2</b> | <b>20.473,6</b> | <b>26.590,7</b> | <b>33.596,1</b> | <b>41.682,2</b> | <b>53.145,5</b> | <b>61.626,2</b> | <b>66.355,4</b> |

Zu Differenzen zwischen Gesamtsummen und Summenbildung einzelner Spalten/Zeilen siehe Erläuterungen zu "Diagnosedaten".

(Datenquelle: AIS Berlin-Brandenburg, KHStatV-Teil II; Diagnosen / Berechnung: SenGesUmV - I A -)

**Tabelle 3.2.10 e:**  
**Aus dem Krankenhaus entlassene vollstationäre Behandlungsfälle (einschließlich Sterbefälle)**  
**in Berlin (nur Berliner) 2006**  
**nach Altersgruppen und Bezirken**  
**- absolut und je 100.000 der Altersgruppe / insgesamt**

**Indikator 3.25**

| Bezirk                     | Stationäre Behandlungsfälle |                |                |                |                |                |                 |                 |                 |                 |                 |                 |                 |                 |                 |                 |                 |                 |                 |
|----------------------------|-----------------------------|----------------|----------------|----------------|----------------|----------------|-----------------|-----------------|-----------------|-----------------|-----------------|-----------------|-----------------|-----------------|-----------------|-----------------|-----------------|-----------------|-----------------|
|                            | Alter in Jahren             |                |                |                |                |                |                 |                 |                 |                 |                 |                 |                 |                 |                 |                 |                 |                 |                 |
|                            | 0                           | 1 - 4          | 5 - 9          | 10 - 14        | 15 - 19        | 20 - 24        | 25 - 29         | 30 - 34         | 35 - 39         | 40 - 44         | 45 - 49         | 50 - 54         | 55 - 59         | 60 - 64         | 65 - 69         | 70 - 74         | 75 - 79         | 80 - 84         | 85 u. ä.        |
|                            | <b>absolut</b>              |                |                |                |                |                |                 |                 |                 |                 |                 |                 |                 |                 |                 |                 |                 |                 |                 |
| Mitte                      | 1.506                       | 1.034          | 660            | 772            | 1.379          | 2.149          | 2.833           | 3.046           | 3.062           | 3.171           | 2.897           | 3.149           | 3.375           | 3.982           | 4.961           | 4.358           | 3.770           | 2.875           | 3.383           |
| Friedrichshain-Kreuzberg   | 1.403                       | 955            | 622            | 543            | 1.029          | 2.008          | 2.995           | 3.037           | 2.797           | 2.707           | 2.377           | 2.182           | 2.207           | 2.496           | 3.041           | 2.482           | 2.257           | 1.697           | 1.852           |
| Pankow                     | 1.745                       | 1.329          | 852            | 712            | 1.362          | 2.021          | 3.272           | 3.588           | 3.909           | 3.825           | 3.272           | 3.096           | 3.005           | 4.067           | 5.944           | 5.345           | 4.964           | 3.551           | 4.090           |
| Charlottenburg-Wilmersdorf | 1.124                       | 675            | 496            | 553            | 1.015          | 1.517          | 2.021           | 2.274           | 2.823           | 2.884           | 2.788           | 3.142           | 4.116           | 5.504           | 6.451           | 4.831           | 4.789           | 4.393           | 5.536           |
| Spandau                    | 816                         | 676            | 536            | 573            | 1.066          | 1.450          | 1.616           | 1.522           | 1.896           | 2.388           | 2.136           | 2.612           | 3.367           | 4.195           | 5.447           | 4.336           | 3.790           | 3.206           | 3.727           |
| Steglitz-Zehlendorf        | 798                         | 668            | 541            | 646            | 1.132          | 1.202          | 1.553           | 1.787           | 2.350           | 2.418           | 2.417           | 2.751           | 3.865           | 5.107           | 6.523           | 5.160           | 4.991           | 4.524           | 5.679           |
| Tempelhof-Schöneberg       | 1.198                       | 860            | 652            | 753            | 1.238          | 1.646          | 2.162           | 2.404           | 2.962           | 3.310           | 3.143           | 3.590           | 4.392           | 5.465           | 6.485           | 5.310           | 4.639           | 4.199           | 5.028           |
| Neukölln                   | 1.384                       | 1.043          | 744            | 784            | 1.541          | 2.344          | 2.840           | 2.467           | 2.812           | 3.305           | 3.212           | 3.399           | 4.069           | 4.984           | 5.913           | 4.824           | 4.197           | 3.303           | 3.549           |
| Treptow-Köpenick           | 847                         | 585            | 427            | 382            | 970            | 1.337          | 1.682           | 1.454           | 1.825           | 2.393           | 2.172           | 2.234           | 2.207           | 3.265           | 5.549           | 5.243           | 4.343           | 2.918           | 3.140           |
| Marzahn-Hellersdorf        | 1.481                       | 960            | 587            | 616            | 1.589          | 2.032          | 1.905           | 1.272           | 1.636           | 2.594           | 2.951           | 3.125           | 2.776           | 2.951           | 3.617           | 3.088           | 2.685           | 1.956           | 1.811           |
| Lichtenberg                | 1.142                       | 1.020          | 672            | 500            | 1.303          | 1.999          | 2.258           | 1.747           | 1.845           | 2.444           | 2.563           | 2.629           | 2.731           | 3.445           | 4.603           | 4.030           | 3.658           | 2.334           | 2.473           |
| Reinickendorf              | 851                         | 714            | 532            | 601            | 1.160          | 1.357          | 1.557           | 1.653           | 2.100           | 2.472           | 2.448           | 2.713           | 3.528           | 4.695           | 6.233           | 4.850           | 4.073           | 3.534           | 3.939           |
| <b>Berlin</b>              | <b>14.295</b>               | <b>10.519</b>  | <b>7.321</b>   | <b>7.435</b>   | <b>14.784</b>  | <b>21.062</b>  | <b>26.694</b>   | <b>26.251</b>   | <b>30.017</b>   | <b>33.911</b>   | <b>32.376</b>   | <b>34.623</b>   | <b>39.638</b>   | <b>50.157</b>   | <b>64.767</b>   | <b>53.837</b>   | <b>48.156</b>   | <b>38.490</b>   | <b>44.202</b>   |
|                            | <b>je 100.000</b>           |                |                |                |                |                |                 |                 |                 |                 |                 |                 |                 |                 |                 |                 |                 |                 |                 |
| Mitte                      | 43.114,8                    | 8.330,6        | 4.904,1        | 6.373,8        | 8.982,5        | 8.629,5        | 8.954,1         | 10.419,4        | 10.215,5        | 10.310,5        | 12.238,1        | 16.291,6        | 19.790,1        | 24.993,7        | 30.344,4        | 39.321,5        | 47.685,3        | 56.196,2        | 69.083,1        |
| Friedrichshain-Kreuzberg   | 48.664,6                    | 9.667,9        | 5.713,8        | 5.755,2        | 8.873,0        | 8.999,2        | 8.595,2         | 10.417,5        | 10.318,4        | 10.409,9        | 12.728,9        | 15.585,7        | 20.647,4        | 25.734,6        | 32.145,9        | 37.300,9        | 47.336,4        | 55.859,1        | 67.517,3        |
| Pankow                     | 47.847,5                    | 10.395,0       | 6.581,7        | 7.085,3        | 8.205,8        | 8.526,3        | 9.322,2         | 10.082,6        | 9.760,1         | 10.700,8        | 13.623,7        | 15.962,9        | 19.490,2        | 24.868,5        | 30.356,0        | 38.433,9        | 52.473,6        | 60.135,5        | 71.767,0        |
| Charlottenburg-Wilmersdorf | 49.450,1                    | 7.649,6        | 4.509,9        | 5.211,6        | 8.661,1        | 9.450,5        | 10.062,2        | 10.843,0        | 10.924,1        | 9.730,1         | 11.279,7        | 13.407,9        | 16.848,8        | 23.232,5        | 29.252,3        | 36.184,6        | 48.159,7        | 54.101,0        | 65.252,2        |
| Spandau                    | 48.227,0                    | 9.650,2        | 5.436,1        | 5.442,6        | 8.557,4        | 11.250,8       | 12.960,1        | 12.630,7        | 11.353,3        | 11.981,3        | 12.541,1        | 17.000,8        | 22.535,3        | 26.714,6        | 32.691,2        | 39.878,6        | 48.484,1        | 59.064,1        | 71.412,1        |
| Steglitz-Zehlendorf        | 39.642,3                    | 7.382,0        | 4.371,7        | 5.111,6        | 8.244,7        | 8.330,4        | 10.697,8        | 11.596,4        | 10.682,8        | 9.398,0         | 11.585,1        | 14.083,9        | 18.206,2        | 22.728,1        | 29.082,9        | 37.385,9        | 48.508,1        | 56.324,7        | 71.596,1        |
| Tempelhof-Schöneberg       | 45.918,0                    | 8.140,9        | 4.820,0        | 5.526,2        | 8.225,9        | 9.162,3        | 10.376,8        | 11.282,7        | 10.595,6        | 10.443,6        | 11.794,5        | 15.102,4        | 18.828,0        | 24.173,9        | 29.425,1        | 38.643,5        | 47.448,1        | 56.001,6        | 63.324,9        |
| Neukölln                   | 47.203,3                    | 9.231,7        | 5.191,5        | 5.320,7        | 9.452,2        | 11.783,6       | 12.742,9        | 11.600,1        | 11.477,1        | 11.939,6        | 14.454,8        | 17.702,2        | 21.457,6        | 26.227,4        | 30.755,2        | 39.073,4        | 50.353,9        | 58.522,3        | 63.420,3        |
| Treptow-Köpenick           | 47.584,3                    | 8.376,3        | 5.166,4        | 5.242,2        | 7.366,3        | 9.308,0        | 11.028,8        | 10.769,6        | 9.697,1         | 10.719,4        | 12.503,6        | 15.130,4        | 17.951,8        | 22.356,9        | 27.257,1        | 35.408,9        | 44.690,3        | 53.413,9        | 65.580,6        |
| Marzahn-Hellersdorf        | 74.422,1                    | 12.646,6       | 6.707,0        | 7.050,5        | 7.781,2        | 9.288,7        | 11.391,5        | 10.773,3        | 10.150,1        | 10.596,0        | 12.067,1        | 13.818,9        | 17.048,5        | 22.063,6        | 26.864,2        | 34.379,2        | 43.616,0        | 56.450,2        | 63.477,0        |
| Lichtenberg                | 54.251,8                    | 13.236,4       | 8.368,6        | 6.719,5        | 8.339,7        | 9.120,4        | 10.498,4        | 11.140,2        | 10.038,6        | 10.797,4        | 12.232,1        | 14.117,0        | 17.480,6        | 21.262,8        | 26.132,6        | 33.095,2        | 44.387,8        | 51.341,8        | 59.304,6        |
| Reinickendorf              | 48.851,9                    | 9.321,1        | 4.896,0        | 5.084,6        | 8.645,7        | 10.580,9       | 12.773,8        | 13.154,5        | 12.073,1        | 11.952,4        | 13.766,0        | 16.464,4        | 20.181,9        | 24.767,9        | 32.275,3        | 38.636,2        | 47.421,1        | 59.635,5        | 72.076,9        |
| <b>Berlin</b>              | <b>49.026,0</b>             | <b>9.412,5</b> | <b>5.451,4</b> | <b>5.762,7</b> | <b>8.426,9</b> | <b>9.439,5</b> | <b>10.368,7</b> | <b>11.005,1</b> | <b>10.538,2</b> | <b>10.687,2</b> | <b>12.529,0</b> | <b>15.285,8</b> | <b>19.081,0</b> | <b>24.045,0</b> | <b>29.635,8</b> | <b>37.329,3</b> | <b>47.678,3</b> | <b>56.454,3</b> | <b>67.190,6</b> |

Zu Differenzen zwischen Gesamtsummen und Summenbildung einzelner Spalten/Zellen siehe Erläuterungen zu "Diagnosedaten".  
 (Datenquelle: ASt Berlin-Brandenburg, KHStatV-Teil II: Diagnosen / Berechnung: SenGesUmV - I A -)

**Tabelle 3.2.11:**  
**Sterbefälle insgesamt sowie im Krankenhaus gestorbene vollstationäre Behandlungsfälle**  
**in Berlin (nur Berliner) 2003 - 2006**  
**nach Altersgruppen**

Indikator 3.25

| Alter<br>in Jahren | Gestorbene Berliner             |               |               |               |  |               |               |               |  |             |             |             |
|--------------------|---------------------------------|---------------|---------------|---------------|--|---------------|---------------|---------------|--|-------------|-------------|-------------|
|                    | insgesamt                       |               |               |               | darunter:<br>in einem Krankenhaus <sup>1) 2)</sup> |               |               |               | Anteil der im Krankenhaus<br>Gestorbenen <sup>1) 2)</sup> (in %) |             |             |             |
|                    | 2003                            | 2004          | 2005          | 2006          | 2003   | 2004          | 2005          | 2006          | 2003   | 2004        | 2005        | 2006        |
|                    | <sup>1)</sup> ohne Stundenfälle |               |               |               |  |               |               |               |  |             |             |             |
| 0                  | 112                             | 114           | 98            | 108           | 48   | 50            | 37            | 61            | 42,9   | 43,9        | 37,8        | 56,5        |
| 1 - 4              | 24                              | 18            | 26            | 16            | 12   | 9             | 8             | 4             | 50,0   | 50,0        | 30,8        | 25,0        |
| 5 - 9              | 16                              | 10            | 14            | 6             | 5  | 3             | 5             | 2             | 31,3   | 30,0        | 35,7        | 33,3        |
| 10 - 14            | 22                              | 14            | 16            | 18            | 10   | 1             | 5             | 6             | 45,5   | 7,1         | 31,3        | 33,3        |
| 15 - 19            | 54                              | 35            | 50            | 47            | 16   | 8             | 17            | 13            | 29,6   | 22,9        | 34,0        | 27,7        |
| 20 - 24            | 102                             | 95            | 79            | 96            | 26   | 17            | 19            | 15            | 25,5   | 17,9        | 24,1        | 15,6        |
| 25 - 29            | 94                              | 117           | 120           | 104           | 27   | 26            | 30            | 29            | 28,7   | 22,2        | 25,0        | 27,9        |
| 30 - 34            | 160                             | 162           | 135           | 153           | 52   | 56            | 41            | 44            | 32,5   | 34,6        | 30,4        | 28,8        |
| 35 - 39            | 354                             | 296           | 277           | 306           | 126  | 93            | 87            | 104           | 35,6   | 31,4        | 31,4        | 34,0        |
| 40 - 44            | 528                             | 489           | 538           | 525           | 186  | 155           | 190           | 189           | 35,2   | 31,7        | 35,3        | 36,0        |
| 45 - 49            | 745                             | 740           | 752           | 691           | 289  | 295           | 272           | 246           | 38,8   | 39,9        | 36,2        | 35,6        |
| 50 - 54            | 1.102                           | 1.101         | 1.041         | 1.080         | 482  | 437           | 419           | 439           | 43,7   | 39,7        | 40,2        | 40,6        |
| 55 - 59            | 1.431                           | 1.308         | 1.436         | 1.398         | 681  | 591           | 653           | 616           | 47,6   | 45,2        | 45,5        | 44,1        |
| 60 - 64            | 2.691                           | 2.473         | 2.460         | 2.194         | 1.314  | 1.221         | 1.118         | 1.035         | 48,8   | 49,4        | 45,4        | 47,2        |
| 65 - 69            | 3.124                           | 3.202         | 3.285         | 3.223         | 1.608  | 1.592         | 1.597         | 1.502         | 51,5   | 49,7        | 48,6        | 46,6        |
| 70 - 74            | 3.320                           | 3.189         | 3.386         | 3.539         | 1.812  | 1.596         | 1.692         | 1.757         | 54,6   | 50,0        | 50,0        | 49,6        |
| 75 - 79            | 3.971                           | 4.017         | 4.004         | 3.920         | 2.084  | 2.052         | 2.061         | 1.971         | 52,5   | 51,1        | 51,5        | 50,3        |
| 80 - 84            | 4.866                           | 4.880         | 4.628         | 4.345         | 2.473  | 2.387         | 2.234         | 2.144         | 50,8   | 48,9        | 48,3        | 49,3        |
| 85 - 89            | 4.238                           | 3.482         | 3.655         | 4.039         | 1.933  | 1.584         | 1.710         | 1.868         | 45,6   | 45,5        | 46,8        | 46,2        |
| 90 - 94            | 4.427                           | 4.206         | 4.036         | 3.716         | 1.837  | 1.653         | 1.572         | 1.484         | 41,5   | 39,3        | 38,9        | 39,9        |
| 95 und älter       | 1.765                           | 1.844         | 1.949         | 1.999         | 546  | 557           | 591           | 617           | 30,9   | 30,2        | 30,3        | 30,9        |
| unbekannt          | -                               | -             | -             | -             | 1  | -             | -             | -             | -  | -           | -           | -           |
| <b>insgesamt</b>   | <b>33.146</b>                   | <b>31.792</b> | <b>31.985</b> | <b>31.523</b> | <b>15.568</b>                                      | <b>14.383</b> | <b>14.358</b> | <b>14.146</b> | <b>47,0</b>  | <b>45,2</b> | <b>44,9</b> | <b>44,9</b> |
|                    | <sup>2)</sup> mit Stundenfällen |               |               |               |  |               |               |               |  |             |             |             |
| 0                  | 112                             | 114           | 98            | 108           | 67   | 100           | 92            | 92            | 59,8   | 87,7        | 93,9        | 85,2        |
| 1 - 4              | 24                              | 18            | 26            | 16            | 16   | 10            | 12            | 5             | 66,7   | 55,6        | 46,2        | 31,3        |
| 5 - 9              | 16                              | 10            | 14            | 6             | 8  | 3             | 6             | 4             | 50,0   | 30,0        | 42,9        | 66,7        |
| 10 - 14            | 22                              | 14            | 16            | 18            | 11   | 1             | 6             | 8             | 50,0   | 7,1         | 37,5        | 44,4        |
| 15 - 19            | 54                              | 35            | 50            | 47            | 23   | 10            | 22            | 18            | 42,6   | 28,6        | 44,0        | 38,3        |
| 20 - 24            | 102                             | 95            | 79            | 96            | 30   | 26            | 25            | 21            | 29,4   | 27,4        | 31,6        | 21,9        |
| 25 - 29            | 94                              | 117           | 120           | 104           | 31   | 31            | 36            | 35            | 33,0   | 26,5        | 30,0        | 33,7        |
| 30 - 34            | 160                             | 162           | 135           | 153           | 56   | 65            | 46            | 48            | 35,0   | 40,1        | 34,1        | 31,4        |
| 35 - 39            | 354                             | 296           | 277           | 306           | 140  | 99            | 91            | 117           | 39,5   | 33,4        | 32,9        | 38,2        |
| 40 - 44            | 528                             | 489           | 538           | 525           | 202  | 185           | 205           | 213           | 38,3   | 37,8        | 38,1        | 40,6        |
| 45 - 49            | 745                             | 740           | 752           | 691           | 327  | 313           | 303           | 270           | 43,9   | 42,3        | 40,3        | 39,1        |
| 50 - 54            | 1.102                           | 1.101         | 1.041         | 1.080         | 511  | 470           | 457           | 487           | 46,4   | 42,7        | 43,9        | 45,1        |
| 55 - 59            | 1.431                           | 1.308         | 1.436         | 1.398         | 736  | 634           | 703           | 669           | 51,4   | 48,5        | 49,0        | 47,9        |
| 60 - 64            | 2.691                           | 2.473         | 2.460         | 2.194         | 1.381  | 1.303         | 1.198         | 1.101         | 51,3   | 52,7        | 48,7        | 50,2        |
| 65 - 69            | 3.124                           | 3.202         | 3.285         | 3.223         | 1.730  | 1.698         | 1.729         | 1.640         | 55,4   | 53,0        | 52,6        | 50,9        |
| 70 - 74            | 3.320                           | 3.189         | 3.386         | 3.539         | 1.930  | 1.718         | 1.802         | 1.870         | 58,1   | 53,9        | 53,2        | 52,8        |
| 75 - 79            | 3.971                           | 4.017         | 4.004         | 3.920         | 2.229  | 2.189         | 2.225         | 2.109         | 56,1   | 54,5        | 55,6        | 53,8        |
| 80 - 84            | 4.866                           | 4.880         | 4.628         | 4.345         | 2.646  | 2.571         | 2.420         | 2.304         | 54,4   | 52,7        | 52,3        | 53,0        |
| 85 - 89            | 4.238                           | 3.482         | 3.655         | 4.039         | 2.091  | 1.709         | 1.850         | 2.027         | 49,3   | 49,1        | 50,6        | 50,2        |
| 90 - 94            | 4.427                           | 4.206         | 4.036         | 3.716         | 1.985  | 1.792         | 1.692         | 1.609         | 44,8   | 42,6        | 41,9        | 43,3        |
| 95 und älter       | 1.765                           | 1.844         | 1.949         | 1.999         | 582  | 612           | 630           | 673           | 33,0   | 33,2        | 32,3        | 33,7        |
| unbekannt          | -                               | -             | -             | -             | 1  | -             | -             | -             | -  | -           | -           | -           |
| <b>insgesamt</b>   | <b>33.146</b>                   | <b>31.792</b> | <b>31.985</b> | <b>31.523</b> | <b>16.733</b>                                      | <b>15.539</b> | <b>15.550</b> | <b>15.320</b> | <b>50,5</b>  | <b>48,9</b> | <b>48,6</b> | <b>48,6</b> |

Zu Differenzen zwischen Gesamtsummen und Summenbildung einzelner Spalten/Zeilen siehe Erläuterungen zu "Diagnosedaten".  
(Datenquelle: AfS Berlin-Brandenburg, KHStatV-Teil II: Diagnosen / Berechnung: SenGesUmV - I A -)

**Tabelle 3.2.12:**  
**Durchschnittliche Verweildauer der aus dem Krankenhaus entlassenen vollstationären**  
**Behandlungsfälle (einschließlich Sterbefälle) in Berlin (nur Berliner) 2003 - 2006**  
**nach Geschlecht und Altersgruppen**

Indikator 3.25

| Alter<br>in Jahren       | Verweildauer (in Tagen) |            |            |            |            |            |            |            |            |            |            |            |
|--------------------------|-------------------------|------------|------------|------------|------------|------------|------------|------------|------------|------------|------------|------------|
|                          | weiblich                |            |            |            | männlich   |            |            |            | insgesamt  |            |            |            |
|                          | 2003                    | 2004       | 2005       | 2006       | 2003       | 2004       | 2005       | 2006       | 2003       | 2004       | 2005       | 2006       |
| <b>ohne Stundenfälle</b> |                         |            |            |            |            |            |            |            |            |            |            |            |
| 0                        | 7,6                     | 7,3        | 7,1        | 6,7        | 7,8        | 7,1        | 6,8        | 6,9        | 7,7        | 7,2        | 6,9        | 6,8        |
| 1 - 4                    | 4,2                     | 4,1        | 4,0        | 3,8        | 4,1        | 4,1        | 3,9        | 3,8        | 4,2        | 4,1        | 4,0        | 3,8        |
| 5 - 9                    | 4,8                     | 4,6        | 4,5        | 4,4        | 5,4        | 5,0        | 4,9        | 5,4        | 5,1        | 4,8        | 4,7        | 5,0        |
| 10 - 14                  | 6,6                     | 6,3        | 6,3        | 6,1        | 6,2        | 6,3        | 6,2        | 6,6        | 6,4        | 6,3        | 6,3        | 6,4        |
| 15 - 19                  | 6,7                     | 6,5        | 6,5        | 6,3        | 7,5        | 6,9        | 6,6        | 6,5        | 7,0        | 6,6        | 6,6        | 6,4        |
| 20 - 24                  | 6,0                     | 5,8        | 5,8        | 5,6        | 8,7        | 8,3        | 8,0        | 8,0        | 6,9        | 6,7        | 6,5        | 6,4        |
| 25 - 29                  | 5,8                     | 5,5        | 5,4        | 5,6        | 8,7        | 8,2        | 8,1        | 8,3        | 6,7        | 6,3        | 6,2        | 6,4        |
| 30 - 34                  | 6,3                     | 5,9        | 5,8        | 5,7        | 8,7        | 8,4        | 8,1        | 8,1        | 7,1        | 6,8        | 6,5        | 6,5        |
| 35 - 39                  | 7,4                     | 7,0        | 6,6        | 6,5        | 9,0        | 8,6        | 8,2        | 8,0        | 8,1        | 7,7        | 7,3        | 7,1        |
| 40 - 44                  | 8,3                     | 7,8        | 7,8        | 7,6        | 8,9        | 8,4        | 8,3        | 8,2        | 8,6        | 8,1        | 8,1        | 7,9        |
| 45 - 49                  | 8,6                     | 8,4        | 8,2        | 8,0        | 9,2        | 8,8        | 8,5        | 8,2        | 8,9        | 8,6        | 8,3        | 8,1        |
| 50 - 54                  | 8,9                     | 8,7        | 8,4        | 8,1        | 9,0        | 8,6        | 8,5        | 8,5        | 9,0        | 8,6        | 8,5        | 8,3        |
| 55 - 59                  | 9,0                     | 8,8        | 8,6        | 8,3        | 9,3        | 8,7        | 8,6        | 8,6        | 9,2        | 8,7        | 8,6        | 8,5        |
| 60 - 64                  | 9,5                     | 9,0        | 8,8        | 8,7        | 9,7        | 9,0        | 9,0        | 8,6        | 9,6        | 9,0        | 8,9        | 8,6        |
| 65 - 69                  | 10,2                    | 10,0       | 9,6        | 9,3        | 10,1       | 9,5        | 9,3        | 9,0        | 10,2       | 9,7        | 9,4        | 9,1        |
| 70 - 74                  | 11,5                    | 10,7       | 10,5       | 10,2       | 10,5       | 10,0       | 9,7        | 9,6        | 11,0       | 10,3       | 10,1       | 9,9        |
| 75 - 79                  | 12,3                    | 11,7       | 11,4       | 11,2       | 11,3       | 10,7       | 10,3       | 10,0       | 11,9       | 11,3       | 11,0       | 10,6       |
| 80 - 84                  | 13,0                    | 12,5       | 12,2       | 12,2       | 11,7       | 11,4       | 11,2       | 10,7       | 12,6       | 12,2       | 11,9       | 11,7       |
| 85 - 89                  | 13,1                    | 12,7       | 12,4       | 12,3       | 11,8       | 10,9       | 11,2       | 11,0       | 12,8       | 12,3       | 12,1       | 12,0       |
| 90 - 94                  | 12,9                    | 12,4       | 11,8       | 11,9       | 11,2       | 11,6       | 11,0       | 11,0       | 12,6       | 12,2       | 11,6       | 11,7       |
| 95 und älter             | 12,5                    | 11,5       | 11,3       | 10,8       | 11,1       | 11,1       | 10,6       | 9,9        | 12,3       | 11,5       | 11,2       | 10,7       |
| unbekannt                | 1,0                     | 2,1        | 5,0        | 1,5        | -          | -          | 2,7        | 1,0        | 1,0        | 2,1        | 2,7        | 1,3        |
| <b>insgesamt</b>         | <b>9,5</b>              | <b>9,1</b> | <b>8,9</b> | <b>8,8</b> | <b>9,4</b> | <b>9,0</b> | <b>8,8</b> | <b>8,6</b> | <b>9,5</b> | <b>9,1</b> | <b>8,9</b> | <b>8,7</b> |
| <b>mit Stundenfällen</b> |                         |            |            |            |            |            |            |            |            |            |            |            |
| 0                        | 7,4                     | 7,1        | 6,8        | 6,5        | 7,5        | 6,9        | 6,6        | 6,7        | 7,5        | 7,0        | 6,7        | 6,6        |
| 1 - 4                    | 3,7                     | 3,7        | 3,7        | 3,6        | 3,6        | 3,6        | 3,6        | 3,5        | 3,6        | 3,6        | 3,6        | 3,6        |
| 5 - 9                    | 4,2                     | 4,1        | 4,2        | 4,1        | 4,7        | 4,4        | 4,5        | 5,0        | 4,5        | 4,3        | 4,4        | 4,6        |
| 10 - 14                  | 6,1                     | 6,0        | 6,1        | 5,8        | 5,6        | 5,9        | 6,0        | 6,3        | 5,8        | 6,0        | 6,0        | 6,1        |
| 15 - 19                  | 6,3                     | 6,1        | 6,2        | 6,0        | 7,0        | 6,6        | 6,3        | 6,2        | 6,6        | 6,3        | 6,3        | 6,1        |
| 20 - 24                  | 5,7                     | 5,5        | 5,5        | 5,3        | 8,2        | 7,9        | 7,6        | 7,6        | 6,5        | 6,3        | 6,2        | 6,1        |
| 25 - 29                  | 5,5                     | 5,2        | 5,2        | 5,3        | 8,2        | 7,8        | 7,8        | 7,9        | 6,3        | 6,0        | 6,0        | 6,1        |
| 30 - 34                  | 5,9                     | 5,6        | 5,5        | 5,4        | 8,3        | 8,0        | 7,8        | 7,8        | 6,7        | 6,4        | 6,2        | 6,2        |
| 35 - 39                  | 6,9                     | 6,6        | 6,3        | 6,2        | 8,6        | 8,3        | 7,9        | 7,7        | 7,7        | 7,3        | 7,0        | 6,8        |
| 40 - 44                  | 7,9                     | 7,4        | 7,6        | 7,4        | 8,5        | 8,1        | 8,1        | 8,0        | 8,2        | 7,8        | 7,8        | 7,7        |
| 45 - 49                  | 8,2                     | 8,1        | 7,9        | 7,7        | 8,9        | 8,5        | 8,2        | 8,0        | 8,6        | 8,3        | 8,1        | 7,9        |
| 50 - 54                  | 8,5                     | 8,4        | 8,1        | 7,9        | 8,7        | 8,3        | 8,4        | 8,3        | 8,6        | 8,4        | 8,2        | 8,1        |
| 55 - 59                  | 8,5                     | 8,5        | 8,4        | 8,1        | 9,0        | 8,4        | 8,4        | 8,5        | 8,8        | 8,4        | 8,4        | 8,3        |
| 60 - 64                  | 9,1                     | 8,7        | 8,6        | 8,6        | 9,3        | 8,8        | 8,8        | 8,4        | 9,2        | 8,7        | 8,7        | 8,5        |
| 65 - 69                  | 9,9                     | 9,7        | 9,4        | 9,2        | 9,8        | 9,2        | 9,1        | 8,8        | 9,8        | 9,4        | 9,2        | 9,0        |
| 70 - 74                  | 11,2                    | 10,5       | 10,3       | 10,1       | 10,3       | 9,8        | 9,5        | 9,5        | 10,8       | 10,1       | 9,9        | 9,8        |
| 75 - 79                  | 12,1                    | 11,5       | 11,3       | 11,0       | 11,0       | 10,5       | 10,2       | 9,8        | 11,7       | 11,1       | 10,8       | 10,5       |
| 80 - 84                  | 12,8                    | 12,3       | 12,1       | 12,1       | 11,5       | 11,2       | 11,0       | 10,5       | 12,4       | 12,0       | 11,8       | 11,6       |
| 85 - 89                  | 12,9                    | 12,5       | 12,3       | 12,1       | 11,6       | 10,7       | 11,0       | 10,8       | 12,6       | 12,1       | 12,0       | 11,8       |
| 90 - 94                  | 12,7                    | 12,2       | 11,7       | 11,7       | 11,0       | 11,4       | 10,8       | 10,8       | 12,4       | 12,1       | 11,5       | 11,6       |
| 95 und älter             | 12,3                    | 11,3       | 11,1       | 10,7       | 11,0       | 10,8       | 10,4       | 9,6        | 12,1       | 11,2       | 11,0       | 10,5       |
| unbekannt                | 1,0                     | 1,8        | 2,5        | 0,8        | -          | -          | 2,4        | 1,0        | 1,0        | 1,8        | 2,4        | 0,8        |
| <b>insgesamt</b>         | <b>9,2</b>              | <b>8,8</b> | <b>8,7</b> | <b>8,6</b> | <b>9,0</b> | <b>8,6</b> | <b>8,5</b> | <b>8,4</b> | <b>9,1</b> | <b>8,7</b> | <b>8,6</b> | <b>8,5</b> |

Zu Differenzen zwischen Gesamtsummen und Summenbildung einzelner Spalten/Zeilen siehe Erläuterungen zu "Diagnosedaten".  
 (Datenquelle: AFS Berlin-Brandenburg, KHStatV-Teil II: Diagnosen / Berechnung: SenGesUmV - I A -)

**Tabelle 3.2.12 a:**  
**Durchschnittliche Verweildauer der aus dem Krankenhaus entlassenen vollstationären Behandlungsfälle in Berlin (nur Berliner) 1994 - 2006 nach Bezirken**

| Bezirk   | Verweildauer (in Tagen) |             |             |             |             |             |             |             |             |            |            |            |            |
|--|-------------------------|-------------|-------------|-------------|-------------|-------------|-------------|-------------|-------------|------------|------------|------------|------------|
|  | 1994                    | 1995        | 1996        | 1997        | 1998        | 1999        | 2000        | 2001        | 2002        | 2003       | 2004       | 2005       | 2006       |
| <b>einschließlich Sterbefälle, ohne Stundenfälle</b> |                         |             |             |             |             |             |             |             |             |            |            |            |            |
| Mitte  | 16,6                    | 17,0        | 14,6        | 12,8        | 12,0        | 11,2        | 10,7        | 10,2        | 9,9         | 9,1        | 9,0        | 8,7        | 8,6        |
| Friedrichshain-Kreuzberg                             | 16,0                    | 15,9        | 18,1        | 11,7        | 11,2        | 10,8        | 10,3        | 10,1        | 9,7         | 9,3        | 8,7        | 8,6        | 8,4        |
| Pankow   | 14,2                    | 13,0        | 12,7        | 12,8        | 11,4        | 11,0        | 10,2        | 9,8         | 9,8         | 9,3        | 8,7        | 8,4        | 8,2        |
| Charlottenburg-Wilmersdorf                           | 25,5                    | 24,6        | 24,3        | 13,5        | 12,7        | 12,1        | 11,5        | 10,7        | 10,3        | 9,8        | 9,3        | 9,2        | 9,1        |
| Spandau  | 28,2                    | 22,7        | 30,2        | 14,1        | 13,6        | 12,3        | 11,9        | 11,0        | 10,9        | 9,6        | 9,2        | 9,2        | 9,0        |
| Steglitz-Zehlendorf                                  | 26,3                    | 25,3        | 30,5        | 13,2        | 12,5        | 11,9        | 11,5        | 11,0        | 11,2        | 10,3       | 9,7        | 9,4        | 9,0        |
| Tempelhof-Schöneberg                                 | 18,7                    | 18,2        | 16,4        | 13,2        | 12,2        | 11,7        | 11,1        | 10,7        | 10,1        | 10,1       | 9,7        | 9,3        | 9,2        |
| Neukölln   | 18,7                    | 18,1        | 16,5        | 12,3        | 11,5        | 10,9        | 10,5        | 10,1        | 9,8         | 9,4        | 9,1        | 9,0        | 8,9        |
| Treptow-Köpenick                                     | 15,6                    | 17,7        | 16,1        | 18,3        | 12,7        | 11,4        | 10,8        | 10,2        | 9,6         | 9,1        | 8,8        | 8,9        | 8,8        |
| Marzahn-Hellersdorf                                  | 10,6                    | 11,2        | 11,5        | 11,0        | 11,1        | 10,5        | 10,3        | 9,6         | 9,5         | 8,6        | 8,2        | 8,1        | 8,0        |
| Lichtenberg  | 14,9                    | 13,9        | 15,5        | 11,6        | 11,0        | 10,5        | 10,4        | 10,1        | 10,0        | 9,4        | 8,7        | 8,5        | 8,3        |
| Reinickendorf  | 22,8                    | 23,2        | 17,4        | 13,0        | 12,5        | 11,7        | 11,1        | 10,3        | 10,0        | 9,3        | 9,0        | 8,9        | 8,8        |
| <b>Berlin</b>  | <b>19,3</b>             | <b>18,7</b> | <b>18,8</b> | <b>13,1</b> | <b>12,1</b> | <b>11,4</b> | <b>10,9</b> | <b>10,3</b> | <b>10,0</b> | <b>9,5</b> | <b>9,1</b> | <b>8,9</b> | <b>8,7</b> |
| <b>einschließlich Sterbefälle</b>                    |                         |             |             |             |             |             |             |             |             |            |            |            |            |
| Mitte  | 15,0                    | 15,5        | 13,9        | 12,2        | 11,3        | 10,5        | 10,1        | 9,7         | 9,4         | 8,7        | 8,6        | 8,4        | 8,3        |
| Friedrichshain-Kreuzberg                             | 14,1                    | 13,6        | 17,0        | 11,0        | 10,6        | 10,2        | 9,8         | 9,6         | 9,3         | 8,9        | 8,4        | 8,4        | 8,1        |
| Pankow   | 12,3                    | 12,2        | 12,2        | 12,3        | 11,1        | 10,6        | 9,8         | 9,5         | 9,2         | 9,1        | 8,5        | 8,2        | 8,1        |
| Charlottenburg-Wilmersdorf                           | 23,6                    | 22,9        | 23,1        | 12,8        | 12,0        | 11,4        | 10,9        | 10,1        | 10,1        | 9,3        | 9,0        | 8,9        | 8,8        |
| Spandau  | 25,8                    | 21,3        | 28,6        | 13,3        | 12,9        | 11,6        | 11,3        | 10,4        | 10,3        | 9,1        | 8,7        | 8,8        | 8,7        |
| Steglitz-Zehlendorf                                  | 24,6                    | 23,4        | 28,8        | 12,5        | 11,8        | 11,3        | 10,9        | 10,5        | 10,3        | 9,9        | 9,4        | 9,1        | 8,8        |
| Tempelhof-Schöneberg                                 | 17,3                    | 16,6        | 15,6        | 12,5        | 11,6        | 11,1        | 10,5        | 10,2        | 9,9         | 9,7        | 9,3        | 9,0        | 9,0        |
| Neukölln   | 17,1                    | 16,7        | 15,4        | 11,5        | 10,8        | 10,3        | 10,0        | 9,6         | 9,5         | 9,0        | 8,7        | 8,7        | 8,7        |
| Treptow-Köpenick                                     | 14,5                    | 16,6        | 15,4        | 17,3        | 12,2        | 11,0        | 10,4        | 9,9         | 9,4         | 8,9        | 8,6        | 8,7        | 8,6        |
| Marzahn-Hellersdorf                                  | 9,5                     | 10,0        | 11,1        | 10,7        | 10,8        | 10,2        | 10,0        | 9,4         | 8,9         | 8,3        | 8,0        | 7,9        | 7,8        |
| Lichtenberg  | 13,4                    | 12,6        | 15,0        | 11,3        | 10,7        | 10,2        | 10,2        | 9,8         | 9,4         | 9,2        | 8,5        | 8,4        | 8,1        |
| Reinickendorf  | 20,9                    | 20,8        | 16,4        | 12,3        | 11,8        | 11,1        | 10,6        | 9,8         | 9,2         | 8,9        | 8,7        | 8,7        | 8,6        |
| <b>Berlin</b>  | <b>17,6</b>             | <b>17,1</b> | <b>17,9</b> | <b>12,4</b> | <b>11,5</b> | <b>10,8</b> | <b>10,4</b> | <b>9,9</b>  | <b>9,6</b>  | <b>9,1</b> | <b>8,7</b> | <b>8,6</b> | <b>8,5</b> |

Zu Differenzen zwischen Gesamtsummen und Summenbildung einzelner Spalten/Zeilen siehe Erläuterungen zu "Diagnosedaten".

(Datenquelle: AfS Berlin-Brandenburg, KHStatV-Teil II: Diagnosen / Berechnung: SenGesUmV - I A -)



**Tabelle 3.2.13:**  
**Aus dem Krankenhaus entlassene vollstationäre Behandlungsfälle (einschließlich Sterbefälle)**  
**in Berlin 2006**  
**nach Fachabteilungen und Wohnort**  
**- absolut**

| Fachabteilung <sup>1)</sup>  | Stationäre Behandlungsfälle |                |                |                    |                |               |              |
|--|-----------------------------|----------------|----------------|--------------------|----------------|---------------|--------------|
|  | ins-gesamt                  | nur Berliner   | Nicht-berliner | davon mit Wohnort: |                |               |              |
|  |                             |                |                | Brandenburg        | andere neue BL | alte BL       | Ausland      |
| Augenheilkunde   | 18.246                      | 13.901         | 4.345          | 3.217              | 413            | 682           | 33           |
| Chirurgie  | 148.817                     | 124.034        | 24.783         | 17.487             | 2.636          | 3.909         | 751          |
| dar. Gefäßchirurgie  | 6.246                       | 5.192          | 1.054          | 963                | 46             | 41            | 4            |
| Thoraxchirurgie (einschl. Herzchirurgie)                               | 6.938                       | 4.902          | 2.036          | 1.212              | 323            | 366           | 135          |
| Unfallchirurgie  | 35.668                      | 29.423         | 6.245          | 4.692              | 589            | 818           | 146          |
| Visceralchirurgie  | 20.382                      | 18.830         | 1.552          | 1.252              | 87             | 160           | 53           |
| sonstige und allgemeine Chirurgie (einschl. Kinderchirurgie)           | 79.583                      | 65.687         | 13.896         | 9.368              | 1.591          | 2.524         | 413          |
| Frauenheilkunde und Geburtshilfe                                       | 72.511                      | 64.058         | 8.453          | 7.048              | 527            | 749           | 129          |
| dar. Frauenheilkunde   | 22.606                      | 19.179         | 3.427          | 2.636              | 294            | 429           | 68           |
| Geburtshilfe   | 28.248                      | 25.262         | 2.986          | 2.613              | 157            | 188           | 28           |
| sonst. Frauenheilk. u. Geburtshilfe                                    | 21.657                      | 19.617         | 2.040          | 1.799              | 76             | 132           | 33           |
| Hals-Nasen-Ohren-Heilkunde   | 21.664                      | 18.379         | 3.285          | 2.711              | 230            | 272           | 72           |
| Haut und Geschlechtskrankheiten  | 7.782                       | 6.559          | 1.223          | 1.015              | 99             | 82            | 27           |
| Innere Medizin   | 245.636                     | 216.865        | 28.771         | 21.494             | 3.175          | 3.346         | 756          |
| dar. Angiologie  | 3.577                       | 3.291          | 286            | 193                | 20             | 53            | 20           |
| Endokrinologie   | 1.313                       | 1.116          | 197            | 158                | 14             | 24            | 1            |
| Gastroenterologie  | 42.476                      | 37.948         | 4.528          | 3.350              | 476            | 560           | 142          |
| Hämatologie u. internist. Onkologie                                    | 15.369                      | 12.265         | 3.104          | 1.992              | 620            | 448           | 44           |
| Kardiologie (einschl. Kinderkardiologie)                               | 65.782                      | 58.352         | 7.430          | 5.388              | 750            | 1.004         | 288          |
| Klinische Geriatrie  | 19.128                      | 18.256         | 872            | 764                | 21             | 81            | 6            |
| Nephrologie  | 10.973                      | 9.008          | 1.965          | 1.376              | 424            | 132           | 33           |
| Pneumologie  | 16.541                      | 13.677         | 2.864          | 2.579              | 103            | 166           | 16           |
| sonstige und allgemeine Innere Medizin (einschl. Rheumatologie)        | 70.477                      | 62.952         | 7.525          | 5.694              | 747            | 878           | 206          |
| Kinderheilkunde  | 32.827                      | 27.846         | 4.981          | 4.047              | 366            | 420           | 148          |
| dar. Neonatologie  | 4.347                       | 3.676          | 671            | 592                | 46             | 29            | 4            |
| sonst. und allg. Kinderheilkunde                                       | 28.480                      | 24.170         | 4.310          | 3.455              | 320            | 391           | 144          |
| Kinder- und Jugendpsychiatrie u. Kinder- und Jugendpsychotherapie      | 1.616                       | 1.451          | 165            | 146                | 11             | 6             | 2            |
| Mund- Kiefer- Gesichtschirurgie  | 5.978                       | 4.638          | 1.340          | 1.097              | 99             | 112           | 32           |
| Neurochirurgie   | 9.138                       | 6.830          | 2.308          | 1.768              | 233            | 243           | 64           |
| Neurologie   | 26.645                      | 23.333         | 3.312          | 2.450              | 354            | 422           | 86           |
| Nuklearmedizin   | 2.154                       | 1.765          | 389            | 347                | 10             | 30            | 2            |
| Orthopädie (einschl. Rheumatologie)                                    | 25.706                      | 21.245         | 4.461          | 3.588              | 400            | 434           | 39           |
| Plastische Chirurgie   | 3.380                       | 2.303          | 1.077          | 777                | 159            | 119           | 22           |
| Psychiatrie und Psychotherapie (einschl. Psychotherapeutische Medizin) | 39.417                      | 37.295         | 2.122          | 1.245              | 268            | 493           | 116          |
| Strahlentherapie   | 3.631                       | 2.633          | 998            | 731                | 120            | 144           | 3            |
| Urologie   | 25.994                      | 21.700         | 4.294          | 3.305              | 421            | 502           | 66           |
| sonstige Fachbereiche / Krankenhäuser ohne abgegrenzte Fachabteilungen | 4.467                       | 3.704          | 763            | 462                | 120            | 154           | 27           |
| nicht zuordenbar   | 2                           | 2              | -              | -                  | -              | -             | -            |
| <b>insgesamt</b>   | <b>695.611</b>              | <b>598.541</b> | <b>97.070</b>  | <b>72.935</b>      | <b>9.641</b>   | <b>12.119</b> | <b>2.375</b> |

<sup>1)</sup> Fachabteilungen Herzchirurgie, Rheumatologie, Kinderchirurgie, Kinderkardiologie und Psychotherapeutische Medizin sind aus Gründen der statistischen Geheimhaltung nicht gesondert aufgeführt.

BL = Bundesländer.

(Datenquelle: AfS Berlin-Brandenburg, KHStatV-Teil II: Diagnosen)

**Tabelle 3.2.13 a:**  
**Aus dem Krankenhaus entlassene vollstationäre Behandlungsfälle (einschließlich Sterbefälle)**  
**in Berlin 2000 - 2006**  
**nach Fachabteilungen und Wohnort (nur Ausland)**  
**- absolut**

| Fachabteilung <sup>1)</sup>  | Stationäre Behandlungsfälle mit Wohnort im Ausland |              |              |              |              |              |              |
|--|--|--------------|--------------|--------------|--------------|--------------|--------------|
|  | 2000   | 2001         | 2002         | 2003         | 2004         | 2005         | 2006         |
| Augenheilkunde   | 57   | 56           | 56           | 50           | 16           | 28           | 33           |
| Chirurgie  | 458  | 435          | 406          | 372          | 469          | 595          | 751          |
| dar. Gefäßchirurgie  | 37   | 24           | 11           | 10           | 38           | 9            | 4            |
| Thoraxchirurgie (einschl. Herzchirurgie)                               | 48   | 39           | 74           | 72           | 95           | 131          | 135          |
| Unfallchirurgie  | 164  | 141          | 127          | 71           | 96           | 128          | 146          |
| Visceralchirurgie  | -  | -            | 3            | 7            | 43           | 57           | 53           |
| sonstige und allgemeine Chirurgie (einschl. Kinderchirurgie)           | 209  | 231          | 191          | 212          | 197          | 270          | 413          |
| Frauenheilkunde und Geburtshilfe                                       | 121  | 82           | 110          | 77           | 94           | 98           | 129          |
| dar. Frauenheilkunde   | 52   | 40           | 72           | 41           | 45           | 48           | 68           |
| Geburtshilfe   | 53   | 29           | 34           | 26           | 32           | 36           | 28           |
| sonst. Frauenheilk. u. Geburtshilfe                                    | 16   | 13           | 4            | 10           | 17           | 14           | 33           |
| Hals-Nasen-Ohren-Heilkunde   | 28   | 36           | 51           | 42           | 48           | 80           | 72           |
| Haut und Geschlechtskrankheiten  | 17   | 10           | 8            | 12           | 21           | 11           | 27           |
| Innere Medizin   | 571  | 512          | 469          | 579          | 512          | 617          | 756          |
| dar. Angiologie  | -  | -            | -            | -            | 7            | 14           | 20           |
| Endokrinologie   | 23   | 27           | 2            | 8            | 1            | 4            | 1            |
| Gastroenterologie  | 67   | 66           | 65           | 50           | 71           | 88           | 142          |
| Hämatologie u. internist. Onkologie                                    | 30   | 9            | 12           | 18           | 17           | 48           | 44           |
| Kardiologie (einschl. Kinderkardiologie)                               | 149  | 143          | 216          | 270          | 234          | 308          | 288          |
| Klinische Geriatrie  | 26   | 8            | 3            | 8            | 6            | 6            | 6            |
| Nephrologie  | 11   | 8            | 10           | 13           | 14           | 17           | 33           |
| Pneumologie  | 10   | 10           | 26           | 34           | 26           | 21           | 16           |
| sonstige und allgemeine Innere Medizin (einschl. Rheumatologie)        | 255  | 241          | 135          | 178          | 136          | 111          | 206          |
| Kinderheilkunde  | -  | -            | 42           | 69           | 63           | 86           | 148          |
| dar. Neonatologie  | -  | -            | 12           | 5            | 11           | 1            | 4            |
| sonst. und allg. Kinderheilkunde                                       | -  | -            | 30           | 64           | 52           | 85           | 144          |
| Kinder- und Jugendpsychiatrie u. Kinder- und Jugendpsychotherapie      | 1  | 2            | -            | 1            | 2            | -            | 2            |
| Mund- Kiefer- Gesichtschirurgie  | 14   | 14           | 13           | 12           | 9            | 12           | 32           |
| Neurochirurgie   | 49   | 50           | 58           | 33           | 44           | 40           | 64           |
| Neurologie   | 63   | 59           | 45           | 53           | 61           | 59           | 86           |
| Nuklearmedizin   | 3  | 6            | 1            | 2            | 1            | 1            | 2            |
| Orthopädie (einschl. Rheumatologie)                                    | 148  | 92           | 39           | 49           | 21           | 23           | 39           |
| Plastische Chirurgie   | -  | -            | 11           | 11           | 1            | 8            | 22           |
| Psychiatrie und Psychotherapie (einschl. Psychotherapeutische Medizin) | -  | -            | 77           | 104          | 71           | 90           | 116          |
| Strahlentherapie   | 2  | 1            | 4            | 1            | 5            | -            | 3            |
| Urologie   | 45   | 80           | 60           | 45           | 57           | 54           | 66           |
| sonstige Fachbereiche / Krankenhäuser ohne abgegrenzte Fachabteilungen | 36   | 44           | 43           | 11           | 19           | 34           | 27           |
| nicht zuordenbar   | 12   | -            | -            | -            | 2            | -            | -            |
| <b>insgesamt</b>   | <b>1.625</b>                                       | <b>1.479</b> | <b>1.493</b> | <b>1.523</b> | <b>1.516</b> | <b>1.836</b> | <b>2.375</b> |

<sup>1)</sup> Fachabteilungen Herzchirurgie, Rheumatologie, Kinderchirurgie, Kinderkardiologie und Psychotherapeutische Medizin sind aus Gründen der statistischen Geheimhaltung nicht gesondert aufgeführt.  
(Datenquelle: AfS Berlin-Brandenburg, KHStatV-Teil II: Diagnosen)

**Tabelle 3.2.14:**  
**Aus dem Krankenhaus entlassene vollstationäre Behandlungsfälle (einschließlich Sterbefälle)**  
**in Berlin (nur Berliner) 2006**  
**nach Geschlecht und Hauptdiagnosegruppen**  
**- absolut und je 100.000**

Indikator 3.26

| ICD-10 Kapitel | Hauptdiagnosegruppe  | Stationäre Behandlungsfälle |                |                          |                 |                          |                 |                 |                 |                 |  |       |
|----------------|--|-----------------------------|----------------|--------------------------|-----------------|--------------------------|-----------------|-----------------|-----------------|-----------------|--|-------|
|                |  | absolut                     |                | je 100.000 <sup>1)</sup> |                 | je 100.000 <sup>2)</sup> |                 | weibl.          |                 | männl.          |  | insg. |
|                |  | weibl.                      | männl.         | weibl.                   | männl.          | weibl.                   | männl.          | weibl.          | männl.          | insg.           |  |       |
| I              | Bestimmte infektiöse u. parasitäre Krankheiten   | 7.210                       | 6.950          | 14.160                   | 415,1           | 417,9                    | 416,5           | 394,7           | 466,4           | 430,3           |  |       |
| II             | Neubildungen   | 37.272                      | 32.289         | 69.561                   | 2.145,9         | 1.941,6                  | 2.046,0         | 1.655,8         | 1.633,5         | 1.612,7         |  |       |
|                | dar. bösartige Neubildungen  | 27.441                      | 28.633         | 56.074                   | 1.579,9         | 1.721,7                  | 1.649,3         | 1.161,8         | 1.439,5         | 1.272,9         |  |       |
|                | In-situ- und gutartige Neubildungen  | 9.831                       | 3.656          | 13.487                   | 566,0           | 219,8                    | 396,7           | 494,0           | 194,0           | 339,9           |  |       |
| III            | Krankheiten des Blutes und der blutbildenden Organe  | 2.565                       | 1.838          | 4.403                    | 147,7           | 110,5                    | 129,5           | 105,6           | 104,3           | 105,3           |  |       |
| IV             | Endokrine, Ernährungs- und Stoffwechselkrankheiten   | 10.446                      | 6.426          | 16.873                   | 601,4           | 386,4                    | 496,3           | 413,5           | 347,0           | 384,4           |  |       |
| V              | Psychische u. Verhaltensstörungen  | 20.710                      | 24.778         | 45.488                   | 1.192,4         | 1.489,9                  | 1.337,9         | 1.065,3         | 1.350,4         | 1.213,0         |  |       |
| VI             | Krankheiten des Nervensystems  | 10.296                      | 10.982         | 21.278                   | 592,8           | 660,4                    | 625,8           | 486,4           | 604,3           | 540,0           |  |       |
| VII            | Krankheiten des Auges und der Augenanhängegebilde  | 7.978                       | 5.426          | 13.404                   | 459,3           | 326,3                    | 394,2           | 298,2           | 285,4           | 294,1           |  |       |
| VIII           | Krankheiten des Ohres und des Warzenfortsatzes   | 2.357                       | 2.146          | 4.503                    | 135,7           | 129,0                    | 132,4           | 127,8           | 131,0           | 129,4           |  |       |
| IX             | Krankheiten des Kreislaufsystems   | 46.369                      | 51.609         | 97.978                   | 2.669,7         | 3.103,3                  | 2.881,8         | 1.606,2         | 2.593,0         | 2.068,5         |  |       |
| X              | Krankheiten des Atmungssystems   | 17.441                      | 19.160         | 36.601                   | 1.004,2         | 1.152,1                  | 1.076,5         | 926,2           | 1.220,9         | 1.057,1         |  |       |
| XI             | Krankheiten des Verdauungssystems  | 31.760                      | 31.666         | 63.427                   | 1.828,6         | 1.904,1                  | 1.865,6         | 1.450,4         | 1.729,9         | 1.585,8         |  |       |
| XII            | Krankheiten der Haut und Unterhaut   | 4.246                       | 4.561          | 8.807                    | 244,5           | 274,3                    | 259,0           | 217,6           | 267,4           | 243,0           |  |       |
| XIII           | Krankheiten des Muskel-Skelett-Systems und des Bindegewebes  | 28.029                      | 17.530         | 45.559                   | 1.613,8         | 1.054,1                  | 1.340,0         | 1.249,1         | 919,4           | 1.095,8         |  |       |
| XIV            | Krankheiten des Urogenitalsystems  | 20.254                      | 12.770         | 33.024                   | 1.166,1         | 767,9                    | 971,3           | 951,7           | 688,8           | 807,9           |  |       |
| XV             | Schwangerschaft, Geburt und Wochenbett <sup>3)</sup>   | 36.596                      | -              | 36.596                   | 4.991,7         | -                        | x               | 5.010,8         | -               | x               |  |       |
| XVI            | Bestimmte Zustände, die ihren Ursprung in der Perinatalperiode haben <sup>4)</sup>                     | 3.469                       | 4.226          | 7.696                    | 1.763,0         | 2.037,0                  | 1.903,9         | 1.776,2         | 2.055,3         | 1.919,6         |  |       |
| XVII           | Angeborene Fehlbildungen, Deformitäten und Chromosomenanomalien  | 2.015                       | 2.371          | 4.387                    | 116,0           | 142,6                    | 129,0           | 170,0           | 219,3           | 195,4           |  |       |
| XVIII          | Symptome u. abnorme klinische und Laborbefunde, die anderweitig nicht klassifiziert sind               | 8.427                       | 6.336          | 14.763                   | 485,2           | 381,0                    | 434,2           | 421,8           | 384,6           | 402,1           |  |       |
| XIX            | Verletzungen und Vergiftungen und bestimmte andere Folgen äußerer Ursachen                             | 29.954                      | 25.867         | 55.821                   | 1.724,6         | 1.555,4                  | 1.641,8         | 1.300,7         | 1.542,2         | 1.450,3         |  |       |
| XX             | Äußere Ursachen von Morbidität und Mortalität  | x                           | x              | x                        | x               | x                        | x               | x               | x               | x               |  |       |
| XXI            | Faktoren, die den Gesundheitszustand beeinflussen und zur Inanspruchnahme des Gesundheitswesens führen | 2.213                       | 1.963          | 4.176                    | 127,4           | 118,0                    | 122,8           | 116,1           | 115,3           | 113,7           |  |       |
|                | zusammen   | 329.607                     | 268.894        | 598.505                  | 18.977,0        | 16.168,9                 | 17.603,6        | 15.459,8        | 15.055,2        | 15.192,5        |  |       |
|                | nicht zuordenbar   | 22                          | 14             | 36                       | 1,3             | 0,8                      | 1,1             | 1,3             | 1,3             | 1,3             |  |       |
|                | <b>insgesamt</b>   | <b>329.629</b>              | <b>268.908</b> | <b>598.541</b>           | <b>18.978,3</b> | <b>16.169,7</b>          | <b>17.604,7</b> | <b>15.461,1</b> | <b>15.056,6</b> | <b>15.193,9</b> |  |       |

<sup>1)</sup> Je 100.000 der durchschnittlichen Bevölkerung.

<sup>2)</sup> Je 100.000 direkt altersstandardisiert an der Eurobev. alt.

<sup>3)</sup> Bevölkerungsbezug: Je 100.000 der 15- bis unter 45-jährigen Frauen.

<sup>4)</sup> Bevölkerungsbezug: Je 100.000 der 0- bis unter 15-Jährigen.

(Datenquelle: AFS Berlin-Brandenburg, KHStatV-Teil II; Diagnosen / Berechnung: SenGesUmV - I A -)

**Tabelle 3.2.14 a:**  
**Aus dem Krankenhaus entlassene vollstationäre Behandlungsfälle (einschließlich Sterbefälle)**  
**in Berlin (nur Berliner) 2002 - 2006**  
**nach Hauptdiagnosegruppen**  
**- absolut und je 100.000 der durchschnittlichen Bevölkerung**

| ICD-10 Kapitel | Hauptdiagnosegruppe  | Stationäre Behandlungsfälle |                |                |                |                |                 |                 |                 |                 |                 |  |
|----------------|--|-----------------------------|----------------|----------------|----------------|----------------|-----------------|-----------------|-----------------|-----------------|-----------------|--|
|                |  | absolut                     |                |                |                |                | je 100.000      |                 |                 |                 |                 |  |
|                |  | 2002                        | 2003           | 2004           | 2005           | 2006           | 2002            | 2003            | 2004            | 2005            | 2006            |  |
| I              | Bestimmte infektiöse u. parasitäre Krankheiten   | 13.557                      | 14.055         | 13.588         | 13.933         | 14.160         | 393,9           | 414,4           | 401,1           | 410,8           | 416,5           |  |
| II             | Neubildungen   | 73.921                      | 69.740         | 71.904         | 70.605         | 69.561         | 2.180,4         | 2.056,3         | 2.122,6         | 2.081,6         | 2.046,0         |  |
|                | dar. bösartige Neubildungen  | 59.306                      | 55.370         | 58.301         | 57.346         | 56.074         | 1.749,3         | 1.632,6         | 1.721,0         | 1.690,7         | 1.649,3         |  |
| III            | In-situ- und gutartige Neubildungen  | 14.615                      | 14.370         | 13.603         | 13.259         | 13.487         | 431,1           | 423,7           | 401,6           | 390,9           | 396,7           |  |
|                | Krankheiten des Blutes und der blutbildenden Organe  | 3.832                       | 4.217          | 4.426          | 4.312          | 4.403          | 113,0           | 124,3           | 130,7           | 127,1           | 129,5           |  |
| IV             | Endokrine, Ernährungs- und Stoffwechselkrankheiten   | 16.060                      | 16.565         | 15.998         | 16.009         | 16.873         | 473,7           | 488,4           | 472,3           | 472,0           | 496,3           |  |
| V              | Psychische u. Verhaltensstörungen  | 42.811                      | 43.973         | 43.972         | 45.658         | 45.488         | 1.262,8         | 1.296,6         | 1.298,0         | 1.346,1         | 1.337,9         |  |
| VI             | Krankheiten des Nervensystems  | 21.251                      | 21.200         | 21.059         | 21.211         | 21.278         | 626,8           | 625,1           | 621,7           | 625,4           | 625,8           |  |
| VII            | Krankheiten des Auges und der Augenanhangsgebilde  | 16.693                      | 15.683         | 13.921         | 13.269         | 13.404         | 492,4           | 462,4           | 410,9           | 391,2           | 394,2           |  |
| VIII           | Krankheiten des Ohres und des Warzenfortsatzes   | 4.550                       | 4.484          | 4.368          | 4.266          | 4.503          | 134,2           | 132,2           | 128,9           | 125,8           | 132,4           |  |
| IX             | Krankheiten des Kreislaufsystems   | 102.592                     | 99.972         | 99.740         | 98.169         | 97.978         | 3.026,1         | 2.947,7         | 2.944,3         | 2.894,3         | 2.881,8         |  |
| X              | Krankheiten des Atmungssystems   | 36.662                      | 37.783         | 35.549         | 36.499         | 36.601         | 1.081,4         | 1.114,0         | 1.049,4         | 1.076,1         | 1.076,5         |  |
| XI             | Krankheiten des Verdauungssystems  | 63.271                      | 63.900         | 64.055         | 63.414         | 63.427         | 1.866,2         | 1.884,1         | 1.890,9         | 1.869,6         | 1.865,6         |  |
| XII            | Krankheiten der Haut und Unterhaut   | 8.502                       | 8.550          | 8.611          | 8.841          | 8.807          | 250,8           | 252,1           | 254,2           | 260,7           | 259,0           |  |
| XIII           | Krankheiten des Muskel-Skelett-Systems und des Bindegewebes  | 41.930                      | 43.105         | 43.304         | 44.248         | 45.559         | 1.236,8         | 1.271,0         | 1.278,3         | 1.304,6         | 1.340,0         |  |
| XIV            | Krankheiten des Urogenitalsystems  | 34.012                      | 34.086         | 31.990         | 31.858         | 33.024         | 1.003,2         | 1.005,0         | 944,3           | 939,3           | 971,3           |  |
| XV             | Schwangerschaft, Geburt und Wochenbett <sup>1)</sup>   | 37.470                      | 37.519         | 36.989         | 35.802         | 36.596         | 5.035,7         | 5.036,1         | 4.988,2         | 4.852,1         | -               |  |
| XVI            | Bestimmte Zustände, die ihren Ursprung in der Perinatalperiode haben <sup>2)</sup>                     | 4.471                       | 5.468          | 7.558          | 7.800          | 7.696          | 1.019,0         | 1.278,3         | 1.812,2         | 1.909,0         | 1.903,9         |  |
| XVII           | Angeborene Fehlbildungen, Deformitäten und Chromosomenanomalien  | 4.915                       | 4.646          | 4.316          | 4.383          | 4.387          | 145,0           | 137,0           | 127,4           | 129,2           | 129,0           |  |
| XVIII          | Symptome u. abnorme klinische und Laborbefunde, die anderweitig nicht klassifiziert sind               | 13.232                      | 12.983         | 13.960         | 13.899         | 14.763         | 390,3           | 382,8           | 412,1           | 409,8           | 434,2           |  |
| XIX            | Verletzungen und Vergiftungen und bestimmte andere Folgen äußerer Ursachen                             | 56.152                      | 56.691         | 56.201         | 54.669         | 55.821         | 1.656,3         | 1.671,6         | 1.659,0         | 1.611,8         | 1.641,8         |  |
| XX             | Äußere Ursachen von Morbidität und Mortalität  | x                           | x              | x              | x              | x              | x               | x               | x               | x               | x               |  |
| XXI            | Faktoren, die den Gesundheitszustand beeinflussen und zur Inanspruchnahme des Gesundheitswesens führen | 9.312                       | 8.908          | 5.034          | 5.216          | 4.176          | 274,7           | 262,7           | 148,6           | 153,8           | 122,8           |  |
|                | <b>insgesamt</b>   | <b>605.665</b>              | <b>603.642</b> | <b>596.719</b> | <b>594.299</b> | <b>598.541</b> | <b>17.864,7</b> | <b>17.798,6</b> | <b>17.615,1</b> | <b>17.521,7</b> | <b>17.604,7</b> |  |

Zu Differenzen zwischen Gesamtsummen und Summenbildung einzelner Spalten/Zeilen siehe Erläuterungen zu "Diagnosedaten".

<sup>1)</sup> Bevölkerungsbezug: Je 100.000 der 15- bis unter 45-jährigen Frauen.

<sup>2)</sup> Bevölkerungsbezug: Je 100.000 der 0- bis unter 15-jährigen.

(Datenquelle: AIS Berlin-Brandenburg, KHStatV-Teil II: Diagnosen / Berechnung: SenGesUmV - I A -)

**Tabelle 3.2.14 b:**  
**Aus dem Krankenhaus entlassene vollstationäre Behandlungsfälle (einschließlich Sterbefälle)**  
**in Berlin (nur Berliner) 2006**  
**nach Geschlecht, Hauptdiagnosegruppen und durchschnittlicher Verweildauer (in Tagen)**

| ICD-10 Kapitel | Hauptdiagnosegruppe  | Stationäre Behandlungsfälle |              |  |                |              |  |                |              |  |         |           |  |
|----------------|--|-----------------------------|--------------|--|----------------|--------------|--|----------------|--------------|--|---------|-----------|--|
|                |  | weiblich                    |              |  |                |              | männlich                               |                |              |  |         | insgesamt |  |
|                |  | absolut                     | in %         | durchschnittl. Verweildauer (in Tagen) | absolut        | in %         | durchschnittl. Verweildauer (in Tagen) | absolut        | in %         | durchschnittl. Verweildauer (in Tagen) | absolut | in %      |  |
| I              | Bestimmte infektiöse und parasitäre Krankheiten  | 7.210                       | 2,2          | 9,3                                    | 6.950          | 2,6          | 9,4                                    | 14.160         | 2,4          | 9,3                                    |         |           |  |
| II             | Neubildungen   | 37.272                      | 11,3         | 8,4                                    | 32.289         | 12,0         | 8,8                                    | 69.561         | 11,6         | 8,6                                    |         |           |  |
| III            | Krankheiten des Blutes und der blutbildenden Organe  | 2.585                       | 0,8          | 8,0                                    | 1.838          | 0,7          | 7,9                                    | 4.403          | 0,7          | 7,9                                    |         |           |  |
| IV             | Endokrine, Ernährungs- und Stoffwechselerkrankheiten   | 10.446                      | 3,2          | 9,0                                    | 6.426          | 2,4          | 11,0                                   | 16.873         | 2,8          | 9,8                                    |         |           |  |
| V              | Psychische und Verhaltensstörungen   | 20.710                      | 6,3          | 20,7                                   | 24.778         | 9,2          | 15,2                                   | 45.488         | 7,6          | 17,7                                   |         |           |  |
| VI             | Krankheiten des Nervensystems  | 10.296                      | 3,1          | 7,4                                    | 10.982         | 4,1          | 6,4                                    | 21.278         | 3,6          | 6,9                                    |         |           |  |
| VII            | Krankheiten des Auges und der Augenanhangsgebilde  | 7.978                       | 2,4          | 3,5                                    | 5.426          | 2,0          | 3,8                                    | 13.404         | 2,2          | 3,6                                    |         |           |  |
| VIII           | Krankheiten des Ohres und des Warzenfortsatzes   | 2.357                       | 0,7          | 4,9                                    | 2.146          | 0,8          | 4,7                                    | 4.503          | 0,8          | 4,8                                    |         |           |  |
| IX             | Krankheiten des Kreislaufsystems   | 46.369                      | 14,1         | 9,2                                    | 51.609         | 19,2         | 8,1                                    | 97.978         | 16,4         | 8,6                                    |         |           |  |
| X              | Krankheiten des Atmungssystems   | 17.441                      | 5,3          | 8,2                                    | 19.160         | 7,1          | 7,9                                    | 36.601         | 6,1          | 8,0                                    |         |           |  |
| XI             | Krankheiten des Verdauungssystems  | 31.760                      | 9,6          | 7,4                                    | 31.666         | 11,8         | 6,7                                    | 63.427         | 10,6         | 7,1                                    |         |           |  |
| XII            | Krankheiten der Haut und Unterhaut   | 4.246                       | 1,3          | 9,2                                    | 4.561          | 1,7          | 7,7                                    | 8.807          | 1,5          | 8,4                                    |         |           |  |
| XIII           | Krankheiten des Muskel-Skelett-Systems u. d. Bindegewebes  | 28.029                      | 8,5          | 9,9                                    | 17.530         | 6,5          | 8,9                                    | 45.559         | 7,6          | 9,5                                    |         |           |  |
| XIV            | Krankheiten des Urogenitalsystems  | 20.254                      | 6,1          | 5,5                                    | 12.770         | 4,7          | 6,3                                    | 33.024         | 5,5          | 5,8                                    |         |           |  |
| XV             | Schwangerschaft, Geburt und Wochenbett   | 36.596                      | 11,1         | 3,8                                    | -              | -            | -                                      | 36.596         | 6,1          | 3,8                                    |         |           |  |
| XVI            | Bestimmte Zustände, die ihren Ursprung in der Perinatalperiode haben                                   | 3.469                       | 1,1          | 7,7                                    | 4.226          | 1,6          | 8,3                                    | 7.696          | 1,3          | 8,0                                    |         |           |  |
| XVII           | Angeborene Fehlbildungen, Deformitäten und Chromosomenanomalien  | 2.015                       | 0,6          | 6,1                                    | 2.371          | 0,9          | 5,5                                    | 4.387          | 0,7          | 5,8                                    |         |           |  |
| XVIII          | Symptome und abnorme klinische und Laborbefunde, die anderweitig nicht klassifiziert sind              | 8.427                       | 2,6          | 5,5                                    | 6.336          | 2,4          | 4,9                                    | 14.763         | 2,5          | 5,2                                    |         |           |  |
| XIX            | Verletzungen und Vergiftungen und bestimmte andere Folgen äußerer Ursachen                             | 29.954                      | 9,1          | 10,5                                   | 25.867         | 9,6          | 7,9                                    | 55.821         | 9,3          | 9,3                                    |         |           |  |
| XX             | Äußere Ursachen von Morbidität und Mortalität  | x                           | x            | x                                      | x              | x            | x                                      | x              | x            | x                                      |         |           |  |
| XXI            | Faktoren, die den Gesundheitszustand beeinflussen und zur Inanspruchnahme des Gesundheitswesens führen | 2.213                       | 0,7          | 3,7                                    | 1.963          | 0,7          | 3,7                                    | 4.176          | 0,7          | 3,7                                    |         |           |  |
|                | nicht zuordenbar   | 22                          | 0,0          | 8,2                                    | 14             | 0,0          | 1,6                                    | 36             | 0,0          | 5,6                                    |         |           |  |
|                | <b>insgesamt</b>   | <b>329.629</b>              | <b>100,0</b> | <b>8,6</b>                             | <b>268.908</b> | <b>100,0</b> | <b>8,4</b>                             | <b>598.541</b> | <b>100,0</b> | <b>8,5</b>                             |         |           |  |

Zu Differenzen zwischen Gesamtsummen und Summenbildung einzelner Spalten/Zeilen siehe Erläuterungen zu "Diagnosedaten".  
 (Datenquelle: ATS Berlin-Brandenburg, KHStatV-Teil II: Diagnosen / Berechnung: SenGesUmV - I A -)

Tabelle 3.2.14 c:

Aus dem Krankenhaus entlassene vollstationäre Behandlungsfälle (einschließlich Sterbefälle)  
in Berlin (nur Berliner) 2006  
nach Altersgruppen, Hauptdiagnosegruppen, durchschnittlicher Verweildauer ( $\bar{\Delta}$  VWD) und durchschnittlich  
belegten Betten je Tag

| ICD-10 Kapitel / Hauptdiagnosegruppe | Fälle<br>$\bar{\Delta}$ VWD<br>Betten/Tag              | Insgesamt     | Alter in Jahren     |       |       |        |         |         |         |         |         |         |         |          |
|--------------------------------------|--|---------------|---------------------|-------|-------|--------|---------|---------|---------|---------|---------|---------|---------|----------|
|                                      |  |               | n. z. <sup>1)</sup> | 0     | 1 - 4 | 5 - 14 | 15 - 24 | 25 - 34 | 35 - 44 | 45 - 54 | 55 - 64 | 65 - 74 | 75 - 84 | 85 u. ä. |
|                                      |  |               |                     |       |       |        |         |         |         |         |         |         |         |          |
| I                                    | Bestimmte infektiöse und parasitäre<br>Krankheiten     | 14.160<br>9,3 | -                   | 1.108 | 1.431 | 771    | 842     | 854     | 1.164   | 1.131   | 1.384   | 2.060   | 2.030   | 1.385    |
|                                      |  |               |                     | 4,8   | 3,9   | 4,0    | 5,3     | 7,3     | 9,5     | 10,3    | 11,4    | 12,8    | 13,0    | 11,8     |
|                                      |  | 362,6         | -                   | 14,5  | 15,4  | 8,4    | 12,3    | 17,1    | 30,3    | 32,0    | 43,3    | 72,3    | 72,4    | 44,6     |
| II                                   | Neubildungen   | 69.561<br>8,6 | -                   | 269   | 414   | 467    | 988     | 1.991   | 5.750   | 9.348   | 15.983  | 20.831  | 10.587  | 2.933    |
|                                      |  |               |                     | 4,5   | 5,6   | 5,7    | 6,0     | 5,5     | 6,5     | 7,5     | 8,5     | 9,1     | 10,5    | 11,1     |
|                                      |  | 1.640,9       | -                   | 3,3   | 6,3   | 3,7    | 16,2    | 30,1    | 101,7   | 192,0   | 371,2   | 519,9   | 303,4   | 89,5     |
|                                      | dar. bösartige Neubildungen                            | 56.074<br>9,3 | -                   | 35    | 327   | 317    | 551     | 1.068   | 3.226   | 6.532   | 13.808  | 18.479  | 9.248   | 2.483    |
|                                      |  |               |                     | 7,9   | 6,3   | 6,6    | 7,4     | 6,8     | 7,7     | 8,4     | 8,9     | 9,4     | 10,9    | 11,6     |
|                                      |  | 1.429,0       | -                   | 0,8   | 5,6   | 5,7    | 11,2    | 19,9    | 68,3    | 149,5   | 336,3   | 476,2   | 277,0   | 78,6     |
|                                      | gutartige Neubildungen                                 | 13.487<br>5,7 | -                   | 234   | 87    | 150    | 437     | 923     | 2.524   | 2.816   | 2.175   | 2.352   | 1.339   | 450      |
|                                      |  |               |                     | 4,0   | 3,1   | 4,0    | 4,2     | 4,0     | 4,8     | 5,5     | 5,8     | 6,8     | 7,2     | 8,9      |
|                                      |  | 211,9         | -                   | 2,5   | 0,7   | 1,6    | 5,0     | 10,2    | 33,3    | 42,5    | 34,8    | 43,8    | 26,4    | 10,9     |
|                                      |  | 4.403         | -                   | 36    | 88    | 193    | 179     | 201     | 315     | 358     | 550     | 908     | 924     | 651      |
| III                                  | Krankheiten des Blutes und der<br>blutbildenden Organe | 7,9           | -                   | 5,7   | 5,4   | 5,2    | 4,3     | 6,1     | 6,2     | 7,3     | 7,6     | 9,1     | 9,7     | 8,3      |
|                                      |  | 95,9          | -                   | 0,6   | 1,3   | 2,8    | 2,1     | 3,4     | 5,4     | 7,1     | 11,4    | 22,6    | 24,4    | 14,8     |
| IV                                   | Endokrine, Ernährungs- und<br>Stoffwechsellkrankheiten | 16.873<br>9,8 | -                   | 86    | 160   | 320    | 512     | 669     | 1.307   | 1.757   | 2.627   | 3.681   | 3.252   | 2.502    |
|                                      |  |               |                     | 9,5   | 5,4   | 5,5    | 6,6     | 6,5     | 6,0     | 7,5     | 9,8     | 11,4    | 11,5    | 10,9     |
|                                      |  | 451,3         | -                   | 2,2   | 2,3   | 4,8    | 9,3     | 11,8    | 21,5    | 36,0    | 70,8    | 115,2   | 102,5   | 74,8     |
|                                      |  | 45.488        | -                   | 21    | 95    | 987    | 5.067   | 7.005   | 10.905  | 9.043   | 5.116   | 3.461   | 2.416   | 1.372    |
| V                                    | Psychische u. Verhaltensstörungen                      | 17,7          | -                   | 5,5   | 3,8   | 26,7   | 16,9    | 16,9    | 15,7    | 16,2    | 19,9    | 22,7    | 21,6    | 18,2     |
|                                      |  | 2.208,4       | -                   | 0,3   | 1,0   | 72,3   | 235,0   | 324,0   | 469,4   | 401,7   | 278,3   | 215,1   | 143,0   | 68,3     |
| VI                                   | Krankheiten des Nervensystems                          | 21.278<br>6,9 | -                   | 191   | 346   | 730    | 1.070   | 1.382   | 2.399   | 3.054   | 3.676   | 4.197   | 2.957   | 1.276    |
|                                      |  |               |                     | 8,3   | 5,0   | 4,8    | 5,7     | 5,5     | 5,5     | 5,4     | 5,6     | 8,0     | 9,9     | 9,9      |
|                                      |  | 401,4         | -                   | 4,4   | 4,7   | 9,7    | 16,8    | 20,9    | 35,9    | 45,4    | 56,6    | 92,1    | 80,5    | 34,5     |
| VII                                  | Krankheiten des Auges und der<br>Augenangehörgebilde   | 13.404<br>3,6 | 1                   | 44    | 178   | 239    | 227     | 339     | 567     | 957     | 1.924   | 3.794   | 3.795   | 1.339    |
|                                      |  |               |                     | 3,4   | 2,2   | 2,4    | 3,6     | 3,6     | 3,6     | 4,0     | 4,0     | 3,8     | 3,4     | 3,6      |
|                                      |  | 133,9         | -                   | 0,4   | 1,1   | 1,6    | 2,2     | 3,3     | 5,7     | 10,6    | 21,3    | 39,2    | 35,4    | 13,1     |
| VIII                                 | Krankheiten des Ohres und des<br>Warzenfortsatzes      | 4.503<br>4,8  | -                   | 56    | 280   | 267    | 263     | 338     | 604     | 659     | 837     | 755     | 346     | 98       |
|                                      |  |               |                     | 4,6   | 3,9   | 3,7    | 4,1     | 4,3     | 4,3     | 4,7     | 4,8     | 5,4     | 6,2     | 8,0      |
|                                      |  | 59,3          | -                   | 0,7   | 3,0   | 2,7    | 3,0     | 3,9     | 7,2     | 8,4     | 11,1    | 11,2    | 5,9     | 2,2      |
| IX                                   | Krankheiten des Kreislaufsystems                       | 97.978<br>8,6 | 4                   | 50    | 70    | 314    | 704     | 1.272   | 3.920   | 8.827   | 18.183  | 29.482  | 23.401  | 11.751   |
|                                      |  |               |                     | 10,9  | 4,4   | 3,8    | 5,0     | 5,2     | 5,7     | 6,2     | 7,1     | 8,4     | 10,4    | 11,5     |
|                                      |  | 2.312,7       | 0,0                 | 1,5   | 0,8   | 3,2    | 9,7     | 18,3    | 60,7    | 151,1   | 352,4   | 676,0   | 668,7   | 370,2    |

noch Tabelle 3.2.14 c:

| ICD-10 Kapitel / Hauptdiagnosegruppe  | Fälle<br>Ø VWD<br>Betten/Tag | Insgesamt | Alter in Jahren |       |       |        |         |         |         |         |         |         |         |          |
|---|------------------------------|-----------|-----------------|-------|-------|--------|---------|---------|---------|---------|---------|---------|---------|----------|
|   |                              |           | n. z. 1)        | 0     | 1 - 4 | 5 - 14 | 15 - 24 | 25 - 34 | 35 - 44 | 45 - 54 | 55 - 64 | 65 - 74 | 75 - 84 | 85 u. ä. |
|   |                              |           |                 | 1.532 | 3.121 | 2.018  | 2.687   | 2.639   | 2.984   | 2.772   | 4.127   | 5.766   | 5.181   | 3.774    |
| X Krankheiten des Atmungssystems  | Fälle                        | 36.601    | -               | 1.532 | 3.121 | 2.018  | 2.687   | 2.639   | 2.984   | 2.772   | 4.127   | 5.766   | 5.181   | 3.774    |
|   | Ø VWD                        | 8,0       | -               | 5,3   | 4,2   | 5,1    | 5,4     | 5,4     | 5,6     | 6,9     | 9,1     | 10,8    | 11,5    | 11,5     |
|   | Betten/Tag                   | 805,4     | -               | 22,2  | 29,8  | 23,0   | 37,6    | 39,3    | 45,5    | 52,7    | 103,0   | 170,9   | 163,0   | 118,4    |
| XI Krankheiten des Verdauungssystems  | Fälle                        | 63.427    | -               | 495   | 751   | 1.870  | 3.808   | 4.260   | 7.211   | 8.590   | 10.535  | 12.656  | 8.659   | 4.592    |
|   | Ø VWD                        | 7,1       | -               | 2,9   | 2,2   | 3,3    | 3,9     | 4,7     | 5,6     | 6,9     | 7,2     | 8,1     | 9,3     | 9,7      |
|   | Betten/Tag                   | 1.226,2   | -               | 4,0   | 4,6   | 16,7   | 40,5    | 54,9    | 110,2   | 161,3   | 208,5   | 282,5   | 221,2   | 121,7    |
| XII Krankheiten der Haut und Unterhaut  | Fälle                        | 8.807     | 1               | 130   | 294   | 315    | 1.116   | 1.106   | 1.291   | 1.143   | 989     | 1.098   | 805     | 519      |
|   | Ø VWD                        | 8,4       | 2,0             | 5,1   | 3,9   | 4,2    | 4,1     | 4,6     | 7,2     | 8,0     | 10,0    | 12,6    | 14,5    | 14,0     |
|   | Betten/Tag                   | 202,7     | 0,0             | 1,8   | 3,2   | 3,7    | 12,6    | 14,1    | 25,4    | 25,1    | 27,2    | 37,8    | 32,1    | 20,0     |
| XIII Krankheiten des Muskel-Skelett-Systems und des Bindegewebes                                | Fälle                        | 45.559    | -               | 22    | 186   | 730    | 1.586   | 2.084   | 4.967   | 6.935   | 9.583   | 11.461  | 6.381   | 1.624    |
|   | Ø VWD                        | 9,5       | -               | 7,2   | 5,3   | 6,7    | 5,6     | 6,2     | 7,1     | 7,6     | 8,5     | 10,7    | 13,9    | 16,0     |
|   | Betten/Tag                   | 1.188,8   | -               | 0,4   | 2,7   | 13,4   | 24,2    | 35,6    | 96,9    | 144,8   | 222,2   | 334,5   | 243,1   | 71,0     |
| XIV Krankheiten des Urogenitalsystems   | Fälle                        | 33.024    | -               | 234   | 327   | 545    | 2.105   | 2.929   | 4.399   | 4.373   | 4.530   | 6.594   | 4.565   | 2.423    |
|   | Ø VWD                        | 5,8       | -               | 5,7   | 4,1   | 3,4    | 3,4     | 3,5     | 4,1     | 4,6     | 5,7     | 6,7     | 8,5     | 9,3      |
|   | Betten/Tag                   | 524,4     | -               | 3,7   | 3,7   | 5,1    | 19,9    | 28,4    | 48,9    | 55,2    | 71,2    | 120,4   | 106,0   | 61,9     |
| XV Schwangerschaft, Geburt und Wochenbett   | Fälle                        | 36.596    | -               | -     | -     | 26     | 8.373   | 20.072  | 8.047   | 78      | -       | -       | -       | -        |
|   | Ø VWD                        | 3,8       | -               | -     | -     | 3,4    | 3,6     | 3,8     | 4,1     | 3,2     | -       | -       | -       | -        |
|   | Betten/Tag                   | 384,6     | -               | -     | -     | 0,2    | 83,5    | 210,2   | 89,9    | 0,7     | -       | -       | -       | -        |
| XVI Bestimmte Zustände, die ihren Ursprung in der Perinatalperiode haben                        | Fälle                        | 7.696     | -               | 7.694 | 2     | -      | -       | -       | -       | -       | -       | -       | -       | -        |
|   | Ø VWD                        | 8,0       | -               | 8,0   | 2,0   | -      | -       | -       | -       | -       | -       | -       | -       | -        |
|   | Betten/Tag                   | 169,4     | -               | 169,4 | 0,0   | -      | -       | -       | -       | -       | -       | -       | -       | -        |
| XVII Angeborene Fehlbildungen, Deformitäten und Chromosomenanomalien                            | Fälle                        | 4.387     | -               | 1.137 | 658   | 881    | 484     | 300     | 297     | 213     | 207     | 147     | 55      | 8        |
|   | Ø VWD                        | 5,8       | -               | 6,6   | 4,8   | 4,5    | 6,1     | 6,6     | 7,1     | 5,1     | 6,5     | 6,1     | 7,7     | 8,1      |
|   | Betten/Tag                   | 69,6      | -               | 20,4  | 8,7   | 10,8   | 8,1     | 5,4     | 5,7     | 3,0     | 3,7     | 2,5     | 1,2     | 0,2      |
| XVIII Symptome und abnorme klinische und Laborbefunde, die anderweitig nicht klassifiziert sind | Fälle                        | 14.763    | -               | 395   | 483   | 1.137  | 993     | 899     | 1.252   | 1.398   | 1.891   | 2.506   | 2.347   | 1.462    |
|   | Ø VWD                        | 5,2       | -               | 3,2   | 2,6   | 2,4    | 2,6     | 2,7     | 3,3     | 3,8     | 5,0     | 6,2     | 8,4     | 8,9      |
|   | Betten/Tag                   | 211,9     | -               | 3,4   | 3,5   | 7,5    | 7,0     | 6,6     | 11,3    | 14,6    | 26,1    | 42,3    | 53,8    | 35,8     |
| XIX Verletzungen und Vergiftungen und bestimmte andere Folgen äußerer Ursachen                  | Fälle                        | 55.821    | -               | 522   | 1.498 | 2.831  | 4.650   | 4.297   | 6.095   | 5.911   | 6.964   | 8.417   | 8.361   | 6.275    |
|   | Ø VWD                        | 9,3       | -               | 2,6   | 2,4   | 3,0    | 4,3     | 5,1     | 5,9     | 7,4     | 9,5     | 11,7    | 14,9    | 15,2     |
|   | Betten/Tag                   | 1.425,6   | -               | 3,7   | 9,8   | 23,0   | 55,3    | 60,2    | 98,6    | 119,4   | 181,8   | 270,9   | 342,4   | 260,6    |

noch Tabelle 3.2.14 c:

| ICD-10 Kapitel / Hauptdiagnosegruppe   | Fälle<br>Ø VWD<br>Betten/Tag          | Insgesamt                           | Alter in Jahren          |                                 |                                 |                                 |                                 |                                 |                                   |                                   |                                   |                                    |                                    |                                    |
|--|---------------------------------------|-------------------------------------|--------------------------|---------------------------------|---------------------------------|---------------------------------|---------------------------------|---------------------------------|-----------------------------------|-----------------------------------|-----------------------------------|------------------------------------|------------------------------------|------------------------------------|
|  |                                       |                                     | n. z. <sup>1)</sup>      | 0                               | 1 - 4                           | 5 - 14                          | 15 - 24                         | 25 - 34                         | 35 - 44                           | 45 - 54                           | 55 - 64                           | 65 - 74                            | 75 - 84                            | 85 u. ä.                           |
|  |                                       |                                     |                          |                                 |                                 |                                 |                                 |                                 |                                   |                                   |                                   |                                    |                                    |                                    |
| XXI Faktoren, die den Gesundheitszustand beeinflussen und zur Inanspruchnahme des Ø VWD Gesundheitswesens führen | Fälle<br>Ø VWD<br>Betten/Tag          | 4.176<br>3,7<br>42,5                | -<br>-<br>-              | 258<br>3,3<br>2,3               | 137<br>2,0<br>0,7               | 115<br>3,5<br>1,1               | 192<br>2,8<br>1,4               | 302<br>4,0<br>3,3               | 447<br>2,9<br>3,6                 | 451<br>4,0<br>5,0                 | 686<br>3,4<br>6,4                 | 788<br>3,9<br>8,3                  | 582<br>4,7<br>7,5                  | 218<br>4,6<br>2,8                  |
| zusammen   | Fälle<br>Ø VWD<br>Betten/Tag          | 598.505<br>8,5<br>13.917,2          | 6<br>0,8<br>0,0          | 14.280<br>6,6<br>259,2          | 10.519<br>3,6<br>102,7          | 14.756<br>5,4<br>217,4          | 35.846<br>6,1<br>596,6          | 52.939<br>6,1<br>890,9          | 63.921<br>7,3<br>1.273,4          | 66.998<br>8,0<br>1.466,2          | 89.792<br>8,4<br>2.066,5          | 118.602<br>9,3<br>3.033,9          | 86.644<br>11,0<br>2.606,4          | 44.202<br>11,6<br>1.404,2          |
| nicht zuordenbar   | Fälle<br>Ø VWD<br>Betten/Tag          | 36<br>5,6<br>0,6                    | -<br>-<br>-              | 15<br>0,7<br>0,0                | -<br>-<br>-                     | -<br>-<br>-                     | -<br>-<br>-                     | 6<br>2,0<br>0,0                 | 7<br>4,0<br>0,1                   | 1<br>2,0<br>0,0                   | 3<br>3,7<br>0,0                   | 2<br>15,5<br>0,1                   | 2<br>54,0<br>0,3                   | -<br>-<br>-                        |
| <b>insgesamt</b>   | <b>Fälle<br/>Ø VWD<br/>Betten/Tag</b> | <b>598.541<br/>8,5<br/>13.917,8</b> | <b>6<br/>0,8<br/>0,0</b> | <b>14.295<br/>6,6<br/>259,2</b> | <b>10.519<br/>3,6<br/>102,7</b> | <b>14.756<br/>5,4<br/>217,4</b> | <b>35.846<br/>6,1<br/>596,6</b> | <b>52.945<br/>6,1<br/>890,9</b> | <b>63.928<br/>7,3<br/>1.273,5</b> | <b>66.999<br/>8,0<br/>1.466,2</b> | <b>89.795<br/>8,4<br/>2.066,5</b> | <b>118.604<br/>9,3<br/>3.033,9</b> | <b>86.646<br/>11,0<br/>2.606,7</b> | <b>44.202<br/>11,6<br/>1.404,2</b> |

Zu Differenzen zwischen Gesamtsummen und Summenbildung einzelner Spalten/Zeilen siehe Erläuterungen zu "Diagnosedaten".

<sup>1)</sup> Nicht zuordenbar.

(Datenquelle: AFS Berlin-Brandenburg, KHStatV-Teil II: Diagnosen / Berechnung: SenGesUmV - I A -)



**Tabelle 3.2.15:**  
**Aus dem Krankenhaus entlassene vollstationäre Behandlungsfälle (einschließlich Sterbefälle)**  
**in Berlin (nur Berliner) 2006**  
**nach Geschlecht, Rangfolge der 20 häufigsten Einzeldiagnosen und durchschnittlich belegten Betten je Tag**  
**- weiblich**

| Stationäre Behandlungsfälle |                |  |                |              |                |
|-----------------------------|----------------|--|----------------|--------------|----------------|
| Rang                        | ICD-10<br>Nrn. | Behandlungsdiagnose  | absolut        | %            | kumu-<br>lativ |
| <b>insgesamt</b>            |                |  | <b>329.629</b> | <b>100,0</b> |                |
| 1                           | I50            | Herzinsuffizienz   | 7.483          | 2,3          | 2,3            |
| 2                           | C50            | Bösartige Neubildung der Brustdrüse [Mamma]                          | 5.806          | 1,8          | 4,0            |
| 3                           | K80            | Cholelithiasis   | 4.923          | 1,5          | 5,5            |
| 4                           | I20            | Angina pectoris  | 4.767          | 1,4          | 7,0            |
| 5                           | S72            | Fraktur des Femurs   | 4.689          | 1,4          | 8,4            |
| 6                           | I63            | Hirnfarkt  | 4.159          | 1,3          | 9,7            |
| 7                           | J18            | Pneumonie, Erreger nicht näher bezeichnet                            | 4.142          | 1,3          | 10,9           |
| 8                           | O68            | Komplikationen bei Wehen und Entbindung durch fetalen Distreß        | 4.130          | 1,3          | 12,2           |
| 9                           | O70            | Dammriß unter der Geburt   | 4.118          | 1,2          | 13,4           |
| 10                          | C34            | Bösartige Neubildung der Bronchien und der Lunge                     | 3.474          | 1,1          | 14,5           |
| 11                          | N39            | Sonstige Krankheiten des Harnsystems                                 | 3.463          | 1,1          | 15,5           |
| 12                          | S52            | Fraktur des Unterarmes   | 3.223          | 1,0          | 16,5           |
| 13                          | M17            | Gonarthrose [Arthrose des Kniegelenkes]                              | 3.219          | 1,0          | 17,5           |
| 14                          | E11            | Nicht primär insulinabhängiger Diabetes mellitus [Typ-II-Diabetes]   | 3.196          | 1,0          | 18,4           |
| 15                          | S82            | Fraktur des Unterschenkels, einschließlich des oberen Sprunggelenkes | 3.160          | 1,0          | 19,4           |
| 16                          | H25            | Cataracta senilis  | 3.142          | 1,0          | 20,4           |
| 17                          | D25            | Leiomyom des Uterus  | 3.126          | 0,9          | 21,3           |
| 18                          | I25            | Chronische ischämische Herzkrankheit                                 | 3.117          | 0,9          | 22,2           |
| 19                          | I21            | Akuter Myokardinfarkt  | 3.117          | 0,9          | 23,2           |
| 20                          | J44            | Sonstige chronische obstruktive Lungenkrankheit                      | 3.093          | 0,9          | 24,1           |
|                             |                | keiner Diagnose zuordenbar   | 22             | 0,0          | 0,0            |

| Betten/Tag       |                |   |                |              |                |
|------------------|----------------|---|----------------|--------------|----------------|
| Rang             | ICD-10<br>Nrn. | Behandlungsdiagnose   | absolut        | %            | kumu-<br>lativ |
| <b>insgesamt</b> |                |   | <b>7.724,9</b> | <b>100,0</b> |                |
| 1                | I50            | Herzinsuffizienz  | 246,2          | 3,2          | 3,2            |
| 2                | S72            | Fraktur des Femurs  | 237,6          | 3,1          | 6,3            |
| 3                | F20            | Schizophrenie   | 208,4          | 2,7          | 9,0            |
| 4                | F32            | Depressive Episode  | 194,4          | 2,5          | 11,5           |
| 5                | I63            | Hirnfarkt   | 161,1          | 2,1          | 13,6           |
| 6                | F33            | Rezidivierende depressive Störung   | 143,0          | 1,9          | 15,4           |
| 7                | J18            | Pneumonie, Erreger nicht näher bezeichnet                                       | 120,8          | 1,6          | 17,0           |
| 8                | M16            | Koxarthrose [Arthrose des Hüftgelenkes]   | 117,3          | 1,5          | 18,5           |
| 9                | E11            | Nicht primär insulinabhängiger Diabetes mellitus [Typ-II-Diabetes]              | 115,1          | 1,5          | 20,0           |
| 10               | M17            | Gonarthrose [Arthrose des Kniegelenkes]   | 112,8          | 1,5          | 21,4           |
| 11               | C50            | Bösartige Neubildung der Brustdrüse [Mamma]                                     | 104,5          | 1,4          | 22,8           |
| 12               | I70            | Atherosklerose  | 99,6           | 1,3          | 24,1           |
| 13               | S82            | Fraktur des Unterschenkels, einschließlich des oberen Sprunggelenkes            | 95,0           | 1,2          | 25,3           |
| 14               | J44            | Sonstige chronische obstruktive Lungenkrankheit                                 | 92,3           | 1,2          | 26,5           |
| 15               | I21            | Akuter Myokardinfarkt   | 88,5           | 1,1          | 27,7           |
| 16               | T84            | Komplikationen durch orthopädische Endoprothesen, Implantate oder Transplantate | 82,9           | 1,1          | 28,7           |
| 17               | K80            | Cholelithiasis  | 80,9           | 1,0          | 29,8           |
| 18               | C34            | Bösartige Neubildung der Bronchien und der Lunge                                | 79,2           | 1,0          | 30,8           |
| 19               | F43            | Reaktionen auf schwere Belastungen und Anpassungsstörungen                      | 78,0           | 1,0          | 31,8           |
| 20               | S42            | Fraktur im Bereich der Schulter und des Oberarmes                               | 76,5           | 1,0          | 32,8           |
|                  |                | keiner Diagnose zuordenbar  | 0,5            | 0,0          | 0,0            |

(Datenquelle: AfS Berlin-Brandenburg, KHStatV-Teil II: Diagnosen / Berechnung: SenGesUmV - I A -)

**Tabelle 3.2.15 a:**  
**Aus dem Krankenhaus entlassene vollstationäre Behandlungsfälle (einschließlich Sterbefälle)**  
**in Berlin (nur Berliner) 2006**  
**nach Geschlecht und Rangfolge der 20 häufigsten Einzeldiagnosen und durchschnittlich belegten Betten je Tag**  
**- männlich**

| Stationäre Behandlungsfälle |             |  |                |              |           |
|-----------------------------|-------------|--|----------------|--------------|-----------|
| Rang                        | ICD-10 Nrn. | Behandlungsdiagnose  | absolut        | %            | kumulativ |
| insgesamt                   |             |  | <b>268.908</b> | <b>100,0</b> |           |
| 1                           | F10         | Psychische und Verhaltensstörungen durch Alkohol                     | 8.900          | 3,3          | 3,3       |
| 2                           | I25         | Chronische ischämische Herzkrankheit                                 | 8.183          | 3,0          | 6,4       |
| 3                           | I20         | Angina pectoris  | 6.910          | 2,6          | 8,9       |
| 4                           | C34         | Bösartige Neubildung der Bronchien und der Lunge                     | 6.243          | 2,3          | 11,2      |
| 5                           | I50         | Herzinsuffizienz   | 5.542          | 2,1          | 13,3      |
| 6                           | K40         | Hernia inguinalis  | 5.518          | 2,1          | 15,4      |
| 7                           | I21         | Akuter Myokardinfarkt  | 4.531          | 1,7          | 17,0      |
| 8                           | I70         | Atherosklerose   | 4.511          | 1,7          | 18,7      |
| 9                           | J18         | Pneumonie, Erreger nicht näher bezeichnet                            | 4.178          | 1,6          | 20,3      |
| 10                          | F20         | Schizophrenie  | 3.636          | 1,4          | 21,6      |
| 11                          | I63         | Hirninfarkt  | 3.386          | 1,3          | 22,9      |
| 12                          | I48         | Vorhofflimmern und Vorhofflattern                                    | 3.236          | 1,2          | 24,1      |
| 13                          | E11         | Nicht primär insulinabhängiger Diabetes mellitus [Typ-II-Diabetes]   | 3.179          | 1,2          | 25,3      |
| 14                          | G47         | Schlafstörungen  | 3.021          | 1,1          | 26,4      |
| 15                          | J44         | Sonstige chronische obstruktive Lungenerkrankung                     | 3.001          | 1,1          | 27,5      |
| 16                          | S82         | Fraktur des Unterschenkels, einschließlich des oberen Sprunggelenkes | 2.624          | 1,0          | 28,5      |
| 17                          | C67         | Bösartige Neubildung der Harnblase                                   | 2.525          | 0,9          | 29,4      |
| 18                          | S06         | Intrakranielle Verletzung  | 2.419          | 0,9          | 30,3      |
| 19                          | K80         | Cholelithiasis   | 2.368          | 0,9          | 31,2      |
| 20                          | C61         | Bösartige Neubildung der Prostata                                    | 2.335          | 0,9          | 32,1      |
|                             |             | keiner Diagnose zuordenbar   | 14             | 0,0          | 0,0       |

| Betten/Tag |             |  |                |              |           |
|------------|-------------|--|----------------|--------------|-----------|
| Rang       | ICD-10 Nrn. | Behandlungsdiagnose  | absolut        | %            | kumulativ |
| insgesamt  |             |  | <b>6.192,8</b> | <b>100,0</b> |           |
| 1          | F20         | Schizophrenie  | 264,6          | 4,3          | 4,3       |
| 2          | F10         | Psychische und Verhaltensstörungen durch Alkohol                     | 191,8          | 3,1          | 7,4       |
| 3          | I50         | Herzinsuffizienz   | 176,8          | 2,9          | 10,2      |
| 4          | I70         | Atherosklerose   | 137,2          | 2,2          | 12,4      |
| 5          | C34         | Bösartige Neubildung der Bronchien und der Lunge                     | 136,4          | 2,2          | 14,6      |
| 6          | E11         | Nicht primär insulinabhängiger Diabetes mellitus [Typ-II-Diabetes]   | 128,4          | 2,1          | 16,7      |
| 7          | I63         | Hirninfarkt  | 122,3          | 2,0          | 18,7      |
| 8          | I25         | Chronische ischämische Herzkrankheit                                 | 119,7          | 1,9          | 20,6      |
| 9          | J18         | Pneumonie, Erreger nicht näher bezeichnet                            | 112,1          | 1,8          | 22,4      |
| 10         | I21         | Akuter Myokardinfarkt  | 111,4          | 1,8          | 24,2      |
| 11         | F32         | Depressive Episode   | 108,9          | 1,8          | 26,0      |
| 12         | J44         | Sonstige chronische obstruktive Lungenerkrankung                     | 83,6           | 1,4          | 27,3      |
| 13         | I20         | Angina pectoris  | 81,5           | 1,3          | 28,7      |
| 14         | S72         | Fraktur des Femurs   | 78,4           | 1,3          | 29,9      |
| 15         | F33         | Rezidivierende depressive Störung                                    | 77,2           | 1,2          | 31,2      |
| 16         | S82         | Fraktur des Unterschenkels, einschließlich des oberen Sprunggelenkes | 71,4           | 1,2          | 32,3      |
| 17         | M16         | Koxarthrose [Arthrose des Hüftgelenkes]                              | 58,1           | 0,9          | 33,3      |
| 18         | K40         | Hernia inguinalis  | 57,5           | 0,9          | 34,2      |
| 19         | A41         | Sonstige Sepsis  | 52,3           | 0,8          | 35,0      |
| 20         | C18         | Bösartige Neubildung des Dickdarmes                                  | 51,4           | 0,8          | 35,9      |
|            |             | keiner Diagnose zuordenbar   | 0,1            | 0,0          | 0,0       |

(Datenquelle: AfS Berlin-Brandenburg, KHStatV-Teil II: Diagnosen / Berechnung: SenGesUmV - I A -)

**Tabelle 3.2.15 b:**  
**Aus dem Krankenhaus entlassene vollstationäre Behandlungsfälle (einschließlich Sterbefälle)**  
**in Berlin (nur Berliner) 2006**  
**nach Rangfolge der 20 häufigsten Einzeldiagnosen und durchschnittlich belegten Betten je Tag**  
**- insgesamt**

| Stationäre Behandlungsfälle |                |  |                |              |                |
|-----------------------------|----------------|--|----------------|--------------|----------------|
| Rang                        | ICD-10<br>Nrn. | Behandlungsdiagnose  | absolut        | %            | kumu-<br>lativ |
| <b>insgesamt</b>            |                |  | <b>598.541</b> | <b>100,0</b> |                |
| 1                           | I50            | Herzinsuffizienz   | 13.025         | 2,2          | 2,2            |
| 2                           | I20            | Angina pectoris  | 11.677         | 2,0          | 4,1            |
| 3                           | F10            | Psychische und Verhaltensstörungen durch Alkohol                     | 11.641         | 1,9          | 6,1            |
| 4                           | I25            | Chronische ischämische Herzkrankheit                                 | 11.300         | 1,9          | 8,0            |
| 5                           | C34            | Bösartige Neubildung der Bronchien und der Lunge                     | 9.717          | 1,6          | 9,6            |
| 6                           | J18            | Pneumonie, Erreger nicht näher bezeichnet                            | 8.320          | 1,4          | 11,0           |
| 7                           | I21            | Akuter Myokardinfarkt  | 7.648          | 1,3          | 12,3           |
| 8                           | I63            | Hirninfarkt  | 7.545          | 1,3          | 13,5           |
| 9                           | I70            | Atherosklerose   | 7.506          | 1,3          | 14,8           |
| 10                          | K80            | Cholelithiasis   | 7.291          | 1,2          | 16,0           |
| 11                          | E11            | Nicht primär insulinabhängiger Diabetes mellitus [Typ-II-Diabetes]   | 6.375          | 1,1          | 17,0           |
| 12                          | S72            | Fraktur des Femurs   | 6.373          | 1,1          | 18,1           |
| 13                          | I48            | Vorhofflattern und Vorhofflimmern                                    | 6.291          | 1,1          | 19,2           |
| 14                          | K40            | Hernia inguinalis  | 6.234          | 1,0          | 20,2           |
| 15                          | F20            | Schizophrenie  | 6.173          | 1,0          | 21,2           |
| 16                          | J44            | Sonstige chronische obstruktive Lungenkrankheit                      | 6.094          | 1,0          | 22,3           |
| 17                          | C50            | Bösartige Neubildung der Brustdrüse [Mamma]                          | 5.851          | 1,0          | 23,2           |
| 18                          | S82            | Fraktur des Unterschenkels, einschließlich des oberen Sprunggelenkes | 5.784          | 1,0          | 24,2           |
| 19                          | N39            | Sonstige Krankheiten des Harnsystems                                 | 4.938          | 0,8          | 25,0           |
| 20                          | S52            | Fraktur des Unterarmes   | 4.850          | 0,8          | 25,8           |
|                             |                | keiner Diagnose zuordenbar   | 36             | 0,0          | 0,0            |

| Betten/Tag       |                |   |                 |              |                |
|------------------|----------------|---|-----------------|--------------|----------------|
| Rang             | ICD-10<br>Nrn. | Behandlungsdiagnose   | absolut         | %            | kumu-<br>lativ |
| <b>insgesamt</b> |                |   | <b>13.917,8</b> | <b>100,0</b> |                |
| 1                | F20            | Schizophrenie   | 473,0           | 3,4          | 3,4            |
| 2                | I50            | Herzinsuffizienz  | 423,0           | 3,0          | 6,4            |
| 3                | S72            | Fraktur des Femurs  | 316,0           | 2,3          | 8,7            |
| 4                | F32            | Depressive Episode  | 303,3           | 2,2          | 10,9           |
| 5                | I63            | Hirninfarkt   | 283,4           | 2,0          | 12,9           |
| 6                | F10            | Psychische und Verhaltensstörungen durch Alkohol                                | 250,0           | 1,8          | 14,7           |
| 7                | E11            | Nicht primär insulinabhängiger Diabetes mellitus [Typ-II-Diabetes]              | 243,4           | 1,7          | 16,5           |
| 8                | I70            | Atherosklerose  | 236,8           | 1,7          | 18,2           |
| 9                | J18            | Pneumonie, Erreger nicht näher bezeichnet                                       | 233,0           | 1,7          | 19,8           |
| 10               | F33            | Rezidivierende depressive Störung   | 220,2           | 1,6          | 21,4           |
| 11               | C34            | Bösartige Neubildung der Bronchien und der Lunge                                | 215,6           | 1,5          | 23,0           |
| 12               | I21            | Akuter Myokardinfarkt   | 200,0           | 1,4          | 24,4           |
| 13               | J44            | Sonstige chronische obstruktive Lungenkrankheit                                 | 175,9           | 1,3          | 25,7           |
| 14               | M16            | Koxarthrose [Arthrose des Hüftgelenkes]   | 175,4           | 1,3          | 26,9           |
| 15               | I25            | Chronische ischämische Herzkrankheit  | 168,5           | 1,2          | 28,1           |
| 16               | S82            | Fraktur des Unterschenkels, einschließlich des oberen Sprunggelenkes            | 166,5           | 1,2          | 29,3           |
| 17               | M17            | Gonarthrose [Arthrose des Kniegelenkes]   | 156,9           | 1,1          | 30,5           |
| 18               | I20            | Angina pectoris   | 146,2           | 1,1          | 31,5           |
| 19               | T84            | Komplikationen durch orthopädische Endoprothesen, Implantate oder Transplantate | 127,9           | 0,9          | 32,4           |
| 20               | F43            | Reaktionen auf schwere Belastungen und Anpassungsstörungen                      | 126,3           | 0,9          | 33,3           |
|                  |                | keiner Diagnose zuordenbar  | 0,6             | 0,0          | 0,0            |

(Datenquelle: AfS Berlin-Brandenburg, KHStatV-Teil II: Diagnosen / Berechnung: SenGesUmV - I A -)

## ● Stationäre Morbidität: Krankheiten/Krankheitsgruppen

Tabelle 3.2.16:

Aus dem Krankenhaus entlassene vollstationäre Behandlungsfälle (einschließlich Sterbefälle) infolge infektiöser und parasitärer Krankheiten in Berlin (nur Berliner) 2005 und 2006 nach Geschlecht und Altersgruppen - absolut und je 100.000

Indikator 3.60

| Alter in Jahren               | Stationäre Behandlungsfälle wegen infektiöser und parasitärer Krankheiten |              |              |              |  |              |              |              |
|-------------------------------|---|--------------|--------------|--------------|--|--------------|--------------|--------------|
|                               | insgesamt<br>(A 00 - B 99)  |              |              |              | darunter: infektiöse Darmerkrankungen<br>(A 00 - A 09) |              |              |              |
|                               | weiblich  | männlich     | weiblich     | männlich     | weiblich   | männlich     | weiblich     | männlich     |
|                               | 2005  |              | 2006         |              | 2005   |              | 2006         |              |
|                               | <b>absolut</b>  |              |              |              |  |              |              |              |
| 0                             | 499   | 667          | 506          | 602          | 385  | 496          | 365          | 421          |
| 1 - 4                         | 720   | 855          | 638          | 793          | 515  | 621          | 475          | 553          |
| 5 - 9                         | 232   | 281          | 181          | 284          | 129  | 149          | 101          | 173          |
| 10 - 14                       | 184   | 225          | 152          | 154          | 100  | 116          | 73           | 76           |
| 15 - 19                       | 273   | 176          | 246          | 200          | 122  | 69           | 110          | 78           |
| 20 - 24                       | 198   | 194          | 214          | 182          | 100  | 94           | 114          | 68           |
| 25 - 29                       | 209   | 208          | 176          | 232          | 97   | 85           | 86           | 77           |
| 30 - 34                       | 193   | 277          | 197          | 249          | 75   | 60           | 60           | 60           |
| 35 - 39                       | 220   | 335          | 225          | 320          | 73   | 68           | 67           | 69           |
| 40 - 44                       | 238   | 388          | 237          | 382          | 65   | 72           | 75           | 55           |
| 45 - 49                       | 180   | 294          | 217          | 361          | 61   | 58           | 66           | 55           |
| 50 - 54                       | 217   | 292          | 240          | 313          | 59   | 56           | 74           | 56           |
| 55 - 59                       | 263   | 296          | 293          | 339          | 74   | 47           | 79           | 55           |
| 60 - 64                       | 387   | 479          | 321          | 431          | 99   | 88           | 76           | 91           |
| 65 - 69                       | 526   | 514          | 483          | 602          | 148  | 103          | 136          | 115          |
| 70 - 74                       | 445   | 456          | 489          | 486          | 136  | 115          | 139          | 101          |
| 75 - 79                       | 536   | 404          | 607          | 421          | 183  | 108          | 196          | 112          |
| 80 - 84                       | 636   | 279          | 710          | 292          | 246  | 82           | 269          | 77           |
| 85 - 89                       | 448   | 130          | 541          | 196          | 187  | 44           | 212          | 70           |
| 90 - 94                       | 369   | 96           | 386          | 88           | 162  | 35           | 175          | 29           |
| 95 und älter                  | 99  | 15           | 151          | 23           | 43   | 4            | 56           | 5            |
| <b>insgesamt</b>              | <b>7.072</b>  | <b>6.861</b> | <b>7.210</b> | <b>6.950</b> | <b>3.059</b>   | <b>2.570</b> | <b>3.004</b> | <b>2.396</b> |
|                               | <b>je 100.000<sup>1)</sup></b>  |              |              |              |  |              |              |              |
| 0                             | 3.542,0   | 4.454,4      | 3.562,4      | 4.025,7      | 2.732,8  | 3.312,4      | 2.569,7      | 2.815,3      |
| 1 - 4                         | 1.323,6   | 1.498,1      | 1.173,1      | 1.382,2      | 946,8  | 1.088,1      | 873,4        | 963,9        |
| 5 - 9                         | 355,8   | 411,1        | 276,0        | 413,3        | 197,8  | 218,0        | 154,0        | 251,8        |
| 10 - 14                       | 282,2   | 324,7        | 242,8        | 231,9        | 153,4  | 167,4        | 116,6        | 114,4        |
| 15 - 19                       | 309,6   | 191,9        | 285,9        | 223,7        | 138,3  | 75,2         | 127,9        | 87,2         |
| 20 - 24                       | 173,3   | 176,2        | 188,4        | 166,2        | 87,5   | 85,4         | 100,3        | 62,1         |
| 25 - 29                       | 168,1   | 166,6        | 136,5        | 180,5        | 78,0   | 68,1         | 66,7         | 59,9         |
| 30 - 34                       | 163,6   | 220,3        | 170,3        | 202,7        | 63,6   | 47,7         | 51,9         | 48,8         |
| 35 - 39                       | 154,5   | 216,7        | 165,1        | 215,4        | 51,3   | 44,0         | 49,2         | 46,5         |
| 40 - 44                       | 158,0   | 238,8        | 155,3        | 232,0        | 43,1   | 44,3         | 49,1         | 33,4         |
| 45 - 49                       | 148,7   | 230,2        | 173,3        | 271,0        | 50,4   | 45,4         | 52,7         | 41,3         |
| 50 - 54                       | 187,9   | 259,4        | 211,0        | 277,5        | 51,1   | 49,7         | 65,1         | 49,7         |
| 55 - 59                       | 265,6   | 306,1        | 276,5        | 333,1        | 74,7   | 48,6         | 74,6         | 54,0         |
| 60 - 64                       | 332,0   | 424,0        | 303,2        | 419,6        | 84,9   | 77,9         | 71,8         | 88,6         |
| 65 - 69                       | 475,0   | 521,7        | 419,9        | 581,6        | 133,6  | 104,5        | 118,2        | 111,1        |
| 70 - 74                       | 600,1   | 768,5        | 613,2        | 753,8        | 183,4  | 193,8        | 174,3        | 156,6        |
| 75 - 79                       | 870,7   | 1.069,9      | 994,9        | 1.052,7      | 297,3  | 286,0        | 321,3        | 280,0        |
| 80 - 84                       | 1.268,7   | 1.513,8      | 1.449,5      | 1.521,0      | 490,7  | 444,9        | 549,2        | 401,1        |
| 85 - 89                       | 1.744,1   | 1.747,8      | 1.884,7      | 2.280,4      | 728,0  | 591,6        | 738,5        | 814,4        |
| 90 - 94                       | 2.090,1   | 2.423,6      | 2.407,1      | 2.445,8      | 917,6  | 883,6        | 1.091,3      | 806,0        |
| 95 und älter                  | 1.547,6   | 747,8        | 2.256,1      | 1.066,3      | 672,2  | 199,4        | 836,7        | 231,8        |
| <b>insgesamt</b>              | <b>407,6</b>  | <b>414,2</b> | <b>415,1</b> | <b>417,9</b> | <b>176,3</b>   | <b>155,1</b> | <b>173,0</b> | <b>144,1</b> |
| <b>insgesamt<sup>2)</sup></b> | <b>406,6</b>  | <b>475,7</b> | <b>394,7</b> | <b>466,4</b> | <b>206,6</b>   | <b>215,0</b> | <b>193,9</b> | <b>196,1</b> |

<sup>1)</sup> Je 100.000 der durchschnittlichen Bevölkerung.

<sup>2)</sup> Je 100.000 direkt altersstandardisiert an der Eurobev. alt.

(Datenquelle: AfS Berlin-Brandenburg, KHStatV-Teil II: Diagnosen / Berechnung: SenGesUmV - I A -)

**Tabelle 3.2.17:**  
**Bösartige Neubildungen in Berlin (nur Berliner) 1996 - 2006**  
 nach Geschlecht und ausgewählten Indikatoren  
 - absolut

Indikator 3.66

| Jahr | Bösartige Neubildungen                                 |          |                                |                   |                           |          |
|------|--|----------|--------------------------------|-------------------|---------------------------|----------|
|      | gemeldete Neuerkrankungen<br>(ohne C 44) <sup>1)</sup> |          | Krankenhausfälle <sup>2)</sup> |                   | Sterbefälle <sup>3)</sup> |          |
|      | weiblich   | männlich | weiblich                       | männlich          | weiblich                  | männlich |
|      | mit DCO-Fällen   |          |                                | ohne Stundenfälle |                           |          |
| 1996 | 7.403  | 6.380    | 26.675                         | 22.149            | 4.525                     | 3.906    |
| 1997 | 8.095  | 6.804    | 26.682                         | 23.277            | 4.223                     | 3.826    |
| 1998 | 7.870  | 6.646    | 29.337                         | 25.085            | 4.032                     | 3.591    |
| 1999 | 7.471  | 6.166    | 29.645                         | 26.333            | 4.093                     | 3.740    |
| 2000 | 7.233  | 6.391    | 29.661                         | 26.608            | 3.968                     | 3.804    |
| 2001 | 7.219  | 6.267    | 28.606                         | 25.581            | 4.078                     | 3.867    |
| 2002 | 7.161  | 6.572    | 29.770                         | 26.611            | 4.126                     | 3.941    |
| 2003 | 7.181  | 6.874    | 27.030                         | 26.121            | 4.018                     | 4.051    |
| 2004 | 7.808  | 7.559    | 26.698                         | 27.060            | 3.884                     | 3.975    |
| 2005 | 7.903  | 7.689    | 26.529                         | 27.748            | 3.956                     | 4.207    |
| 2006 | ...  | ...      | 26.059                         | 27.788            | 3.972                     | 4.123    |
|      | ohne DCO-Fälle   |          |                                | mit Stundenfällen |                           |          |
| 1996 | 3.557  | 3.489    | 29.475                         | 24.339            |                           |          |
| 1997 | 4.589  | 4.020    | 29.775                         | 25.552            |                           |          |
| 1998 | 5.102  | 4.391    | 33.220                         | 27.324            |                           |          |
| 1999 | 4.901  | 4.178    | 33.602                         | 29.115            |                           |          |
| 2000 | 4.815  | 4.261    | 33.897                         | 29.459            |                           |          |
| 2001 | 4.753  | 4.262    | 31.927                         | 27.720            |                           |          |
| 2002 | 4.839  | 4.602    | 31.364                         | 27.942            |                           |          |
| 2003 | 5.017  | 5.025    | 28.141                         | 27.229            |                           |          |
| 2004 | 5.855  | 5.795    | 29.236                         | 29.065            |                           |          |
| 2005 | 6.008  | 6.109    | 28.445                         | 28.901            |                           |          |
| 2006 | ...  | ...      | 27.441                         | 28.633            |                           |          |

| Jahr | Bösartige Neubildungen   |          |  |          |  |          |
|------|--|----------|--|----------|--|----------|
|      | Leistungen zur medizinischen<br>Rehabilitation und sonstige<br>Leistungen zur Teilhabe <sup>4)</sup> |          | Rentenzugänge wegen verminderter<br>Erwerbsfähigkeit <sup>4)</sup> |          | Arbeitsunfähigkeitsfälle <sup>5)</sup> |          |
|      | weiblich   | männlich | weiblich   | männlich | weiblich                               | männlich |
| 1996 | 2.757  | 1.272    | 822  | 787      | .                                      | .        |
| 1997 | 2.311  | 1.113    | 767  | 851      | .                                      | .        |
| 1998 | 2.266  | 1.096    | 687  | 713      | .                                      | .        |
| 1999 | 2.200  | 1.065    | 608  | 648      | .                                      | .        |
| 2000 | 2.262  | 1.127    | 596  | 630      | .                                      | .        |
| 2001 | 2.382  | 1.206    | 447  | 514      | .                                      | .        |
| 2002 | 2.288  | 1.238    | 416  | 471      | .                                      | .        |
| 2003 | 2.394  | 1.274    | 505  | 522      | .                                      | .        |
| 2004 | 2.390  | 1.244    | 467  | 491      | .                                      | .        |
| 2005 | 2.410  | 1.211    | 397  | 425      | .                                      | .        |
| 2006 | 2.181  | 1.148    | 411  | 435      | .                                      | .        |

Datenquellen:

<sup>1)</sup> GKR (Stand: 31.01.2008).<sup>2)</sup> AfS Berlin-Brandenburg, KHStatV-Teil II: Diagnosen.<sup>3)</sup> AfS Berlin-Brandenburg.<sup>4)</sup> DRV (Alter 0 - 64 Jahre).<sup>5)</sup> BMG, GKV: KG 8-Statistik.

**Tabelle 3.2.17 a:**  
**Bösartige Neubildungen in Berlin (nur Berliner) 1996 - 2006**  
**nach Geschlecht und ausgewählten Indikatoren**  
**- je 100.000**

**Indikator 3.66**

| Jahr | Bösartige Neubildungen                             |          |                |          |             |          |
|------|--|----------|----------------|----------|-------------|----------|
|      | gemeldete Neuerkrankungen (C00 - C 97 / ohne C 44) |          |                |          | Sterbefälle |          |
|      | mit DCO-Fällen                                     |          | ohne DCO-Fälle |          | weiblich    | männlich |
|      | weiblich   | männlich | weiblich       | männlich | weiblich    | männlich |
|      | je 100.000 <sup>1)</sup>                           |          |                |          |             |          |
| 1996 | 413,2  | 380,9    | 198,5          | 208,3    | 252,6       | 233,2    |
| 1997 | 455,6  | 407,8    | 258,3          | 241,0    | 237,7       | 229,3    |
| 1998 | 447,5  | 401,4    | 290,1          | 265,2    | 229,2       | 216,9    |
| 1999 | 427,9  | 374,3    | 280,7          | 253,6    | 234,4       | 227,0    |
| 2000 | 415,7  | 388,7    | 276,7          | 259,2    | 228,0       | 231,4    |
| 2001 | 415,1  | 380,7    | 273,3          | 258,9    | 234,5       | 234,9    |
| 2002 | 411,4  | 398,4    | 278,0          | 279,0    | 237,0       | 238,9    |
| 2003 | 412,8  | 416,1    | 288,4          | 304,2    | 231,0       | 245,2    |
| 2004 | 449,8  | 457,6    | 337,3          | 350,8    | 223,8       | 240,6    |
| 2005 | 455,5  | 464,1    | 346,3          | 368,8    | 228,0       | 253,9    |
| 2006 | ...  | ...      | ...            | ...      | 228,7       | 247,9    |
|      | je 100.000 <sup>2)</sup>                           |          |                |          |             |          |
| 1996 | 290,3  | 404,7    | 169,5          | 215,5    | 160,6       | 251,6    |
| 1997 | 319,2  | 427,5    | 211,5          | 246,2    | 151,4       | 242,9    |
| 1998 | 317,5  | 411,8    | 233,5          | 263,8    | 148,7       | 226,2    |
| 1999 | 300,5  | 373,3    | 222,8          | 245,9    | 148,0       | 230,5    |
| 2000 | 288,0  | 380,1    | 217,0          | 246,0    | 143,8       | 228,3    |
| 2001 | 286,7  | 360,0    | 214,0          | 238,5    | 144,6       | 226,6    |
| 2002 | 284,4  | 369,2    | 214,8          | 252,1    | 147,0       | 223,4    |
| 2003 | 284,2  | 375,3    | 219,9          | 268,3    | 143,2       | 224,0    |
| 2004 | 306,9  | 400,7    | 248,2          | 300,9    | 139,0       | 212,8    |
| 2005 | 308,9  | 395,4    | 254,0          | 308,3    | 139,6       | 219,1    |
| 2006 | ...  | ...      | ...            | ...      | 138,1       | 207,1    |

| Jahr | Bösartige Neubildungen               |          |                          |          |                                      |          |
|------|--------------------------------------|----------|--------------------------|----------|--------------------------------------|----------|
|      | Krankenhausfälle (ohne Stundenfälle) |          |                          |          | Krankenhausfälle (mit Stundenfällen) |          |
|      | je 100.000 <sup>1)</sup>             |          | je 100.000 <sup>2)</sup> |          | je 100.000 <sup>2)</sup>             |          |
|      | weiblich                             | männlich | weiblich                 | männlich | weiblich                             | männlich |
| 1996 | 1.488,9                              | 1.322,4  | 1.488,9                  | 1.322,4  | 1.379,3                              | 1.513,8  |
| 1997 | 1.501,8                              | 1.395,2  | 1.501,8                  | 1.395,2  | 1.373,5                              | 1.573,2  |
| 1998 | 1.668,0                              | 1.515,2  | 1.668,0                  | 1.515,2  | 1.546,2                              | 1.660,4  |
| 1999 | 1.698,0                              | 1.598,4  | 1.698,0                  | 1.598,4  | 1.535,7                              | 1.728,6  |
| 2000 | 1.704,5                              | 1.618,5  | 1.323,1                  | 1.542,2  | 1.540,2                              | 1.728,5  |
| 2001 | 1.644,8                              | 1.554,2  | 1.265,1                  | 1.456,7  | 1.433,3                              | 1.596,1  |
| 2002 | 1.710,2                              | 1.613,2  | 1.318,4                  | 1.475,1  | 1.407,0                              | 1.558,9  |
| 2003 | 1.553,8                              | 1.581,2  | 1.180,1                  | 1.414,0  | 1.244,4                              | 1.491,9  |
| 2004 | 1.538,2                              | 1.638,2  | 1.152,0                  | 1.426,4  | 1.275,4                              | 1.537,3  |
| 2005 | 1.528,9                              | 1.675,0  | 1.134,0                  | 1.413,9  | 1.224,5                              | 1.473,3  |
| 2006 | 1.500,3                              | 1.670,9  | 1.099,4                  | 1.397,3  | 1.161,8                              | 1.439,5  |

| Jahr | Bösartige Neubildungen je 100.000   |          |  |          |  |          |
|------|---|----------|--|----------|--|----------|
|      | Leistungen zur medizinischen Rehabilitation und sonstige Leistungen zur Teilhabe <sup>3) 4)</sup> |          | Rentenzugänge wegen verminderter Erwerbsfähigkeit <sup>3) 4)</sup> |          | Arbeitsunfähigkeitsfälle <sup>5)</sup> |          |
|      | weiblich  | männlich | weiblich   | männlich | weiblich                               | männlich |
| 1996 | 391,5   | 160,1    | 116,6  | 98,8     | -                                      | -        |
| 1997 | 334,8   | 142,1    | 111,0  | 108,4    | -                                      | -        |
| 1998 | 336,3   | 142,7    | 101,9  | 92,7     | -                                      | -        |
| 1999 | 309,0   | 135,6    | 85,3   | 82,3     | -                                      | -        |
| 2000 | 314,0   | 143,2    | 82,6   | 79,9     | -                                      | -        |
| 2001 | 331,9   | 155,7    | 62,2   | 66,2     | -                                      | -        |
| 2002 | 318,8   | 159,8    | 57,9   | 60,6     | -                                      | -        |
| 2003 | 338,4   | 167,6    | 71,4   | 68,7     | -                                      | -        |
| 2004 | 341,0   | 166,4    | 66,6   | 65,7     | -                                      | -        |
| 2005 | 317,3   | 155,5    | 52,3   | 54,6     | -                                      | -        |
| 2006 | 282,7   | 146,6    | 53,3   | 55,5     | -                                      | -        |

<sup>1)</sup> Je 100.000 der durchschnittlichen Bevölkerung. <sup>2)</sup> Je 100.000 direkt altersstandardisiert an der Eurobev. alt.

<sup>3)</sup> Je 100.000 aktiv Versicherte.

<sup>4)</sup> Der starke Rückgang von 2004 auf 2005, insbesondere bei der ausländischen Population, ist im Wesentlichen auf den Übergang von ehemals sozialhilfeberechtigten Personen gemäß BSHG in den Rechtskreis des SGB II ab dem 01.01.2005 zurückzuführen.

<sup>5)</sup> Je 100.000 GKV-Pflichtmitglieder.

(Datenquelle: GKR Stand: 31.01.2008 / AfS Berlin-Brandenburg / DRV / RMG / Berechnung: SenGesUmV - I A - für "gemeldete Neuerkrankungen" - GKR)

**Tabelle 3.2.17 b:**  
**Aus dem Krankenhaus entlassene vollstationäre Behandlungsfälle (einschließlich Sterbefälle)**  
**infolge bösartiger Neubildungen in Berlin (nur Berliner) 2005 und 2006**  
**nach Geschlecht und Altersgruppen**  
**- absolut und je 100.000**

Indikator 3.73

| Jahr / Alter<br>in Jahren     | Stationäre Behandlungsfälle infolge bösartiger Neubildungen (C 00 - C 97) |               |               |                          |                |                |
|-------------------------------|---|---------------|---------------|--------------------------|----------------|----------------|
|                               | absolut   |               |               | je 100.000 <sup>1)</sup> |                |                |
|                               | weiblich  | männlich      | insgesamt     | weiblich                 | männlich       | insgesamt      |
| <b>2005</b>                   |   |               |               |                          |                |                |
| 0                             | 10  | 7             | 17            | 71,0                     | 46,7           | 58,5           |
| 1 - 4                         | 155   | 162           | 317           | 284,9                    | 283,9          | 284,4          |
| 5 - 9                         | 60  | 94            | 154           | 92,0                     | 137,5          | 115,3          |
| 10 - 14                       | 95  | 53            | 148           | 145,7                    | 76,5           | 110,0          |
| 15 - 19                       | 161   | 121           | 282           | 182,6                    | 131,9          | 156,8          |
| 20 - 24                       | 91  | 146           | 237           | 79,6                     | 132,6          | 105,6          |
| 25 - 29                       | 162   | 244           | 406           | 130,3                    | 195,5          | 163,0          |
| 30 - 34                       | 264   | 318           | 582           | 223,7                    | 252,9          | 238,8          |
| 35 - 39                       | 742   | 500           | 1.242         | 521,0                    | 323,4          | 418,1          |
| 40 - 44                       | 1.336   | 846           | 2.182         | 886,8                    | 520,7          | 696,8          |
| 45 - 49                       | 1.592   | 1.116         | 2.708         | 1.315,5                  | 873,9          | 1.088,7        |
| 50 - 54                       | 2.222   | 1.805         | 4.027         | 1.924,5                  | 1.603,2        | 1.765,9        |
| 55 - 59                       | 2.824   | 2.822         | 5.646         | 2.851,6                  | 2.918,1        | 2.884,4        |
| 60 - 64                       | 4.130   | 5.062         | 9.192         | 3.543,1                  | 4.480,2        | 4.004,3        |
| 65 - 69                       | 4.561   | 6.123         | 10.684        | 4.118,5                  | 6.215,0        | 5.105,5        |
| 70 - 74                       | 3.421   | 4.344         | 7.765         | 4.613,0                  | 7.321,4        | 5.816,8        |
| 75 - 79                       | 2.898   | 2.986         | 5.884         | 4.707,7                  | 7.907,8        | 5.924,3        |
| 80 - 84                       | 2.181   | 1.426         | 3.607         | 4.350,7                  | 7.737,4        | 5.261,0        |
| 85 - 89                       | 934   | 485           | 1.419         | 3.636,2                  | 6.520,6        | 4.283,9        |
| 90 - 94                       | 494   | 204           | 698           | 2.798,1                  | 5.150,2        | 3.228,8        |
| 95 und älter                  | 112   | 37            | 149           | 1.750,8                  | 1.844,5        | 1.773,0        |
| <b>insgesamt</b>              | <b>28.445</b>   | <b>28.901</b> | <b>57.346</b> | <b>1.639,3</b>           | <b>1.744,6</b> | <b>1.690,7</b> |
| <b>insgesamt<sup>2)</sup></b> | <b>x</b>  | <b>x</b>      | <b>x</b>      | <b>1.224,5</b>           | <b>1.473,3</b> | <b>1.318,3</b> |
| <b>2006</b>                   |   |               |               |                          |                |                |
| 0                             | 3   | 32            | 35            | 21,1                     | 214,0          | 120,0          |
| 1 - 4                         | 147   | 180           | 327           | 270,3                    | 313,7          | 292,6          |
| 5 - 9                         | 46  | 54            | 100           | 70,1                     | 78,6           | 74,5           |
| 10 - 14                       | 85  | 132           | 217           | 135,8                    | 198,7          | 168,2          |
| 15 - 19                       | 77  | 176           | 253           | 89,5                     | 196,9          | 144,2          |
| 20 - 24                       | 149   | 149           | 298           | 131,2                    | 136,0          | 133,6          |
| 25 - 29                       | 180   | 265           | 445           | 139,6                    | 206,2          | 172,8          |
| 30 - 34                       | 357   | 266           | 623           | 308,6                    | 216,5          | 261,2          |
| 35 - 39                       | 586   | 471           | 1.057         | 429,9                    | 317,1          | 371,1          |
| 40 - 44                       | 1.222   | 947           | 2.169         | 800,7                    | 575,0          | 683,6          |
| 45 - 49                       | 1.541   | 1.118         | 2.659         | 1.231,0                  | 839,2          | 1.029,0        |
| 50 - 54                       | 2.026   | 1.847         | 3.873         | 1.781,5                  | 1.637,7        | 1.709,9        |
| 55 - 59                       | 2.841   | 2.951         | 5.792         | 2.681,2                  | 2.899,5        | 2.788,2        |
| 60 - 64                       | 3.528   | 4.488         | 8.016         | 3.332,2                  | 4.369,2        | 3.842,8        |
| 65 - 69                       | 4.651   | 5.977         | 10.628        | 4.043,1                  | 5.774,4        | 4.863,1        |
| 70 - 74                       | 3.537   | 4.314         | 7.851         | 4.435,3                  | 6.690,9        | 5.443,7        |
| 75 - 79                       | 2.684   | 3.003         | 5.687         | 4.399,4                  | 7.508,6        | 5.630,6        |
| 80 - 84                       | 2.190   | 1.371         | 3.561         | 4.471,0                  | 7.141,4        | 5.223,0        |
| 85 - 89                       | 1.042   | 619           | 1.661         | 3.630,0                  | 7.201,9        | 4.453,0        |
| 90 - 94                       | 441   | 232           | 673           | 2.750,1                  | 6.448,0        | 3.428,1        |
| 95 und älter                  | 108   | 41            | 149           | 1.613,6                  | 1.900,8        | 1.683,0        |
| <b>insgesamt</b>              | <b>27.441</b>   | <b>28.633</b> | <b>56.074</b> | <b>1.579,9</b>           | <b>1.721,7</b> | <b>1.649,3</b> |
| <b>insgesamt<sup>2)</sup></b> | <b>x</b>  | <b>x</b>      | <b>x</b>      | <b>1.161,8</b>           | <b>1.439,5</b> | <b>1.272,9</b> |

<sup>1)</sup> Je 100.000 der durchschnittlichen Bevölkerung.

<sup>2)</sup> Je 100.000 direkt altersstandardisiert an der Eurobev. alt.

(Datenquelle: AfS Berlin-Brandenburg, KHStatV-Teil II: Diagnosen / Berechnung: SenGesUmV - I A -)

**Tabelle 3.2.18:**  
**Diabetes mellitus in Berlin (nur Berliner) 1994 - 2006**  
**nach Geschlecht und ausgewählten Indikatoren**  
**- absolut und je 100.000**

|                       |
|-----------------------|
| <b>Indikator 3.78</b> |
|-----------------------|

| Jahr                            | Diabetes mellitus |          |                   |          |  |          |             |          |
|---------------------------------|-------------------|----------|-------------------|----------|--|----------|-------------|----------|
|                                 | Krankenhausfälle  |          |                   |          | Leistungen zur medizinischen Rehabilitation und sonstige Leistungen zur Teilhabe <sup>1)</sup> |          | Sterbefälle |          |
|                                 | ohne Stundenfälle |          | mit Stundenfällen |          | weiblich   | männlich | weiblich    | männlich |
|                                 | weiblich          | männlich | weiblich          | männlich |  |          |             |          |
| <b>absolut</b>                  |                   |          |                   |          |  |          |             |          |
| 1994                            | 5.380             | 2.827    | 5.541             | 2.903    | 126  | 205      | 538         | 261      |
| 1995                            | 4.516             | 2.557    | 4.611             | 2.647    | 159  | 261      | 550         | 283      |
| 1996                            | 3.994             | 2.234    | 4.035             | 2.284    | 202  | 257      | 620         | 290      |
| 1997                            | 3.852             | 2.341    | 3.880             | 2.387    | 107  | 198      | 783         | 373      |
| 1998                            | 3.907             | 2.700    | 3.936             | 2.748    | 95   | 150      | 330         | 195      |
| 1999                            | 3.587             | 2.543    | 3.623             | 2.594    | 110  | 157      | 439         | 230      |
| 2000                            | 3.625             | 2.638    | 3.666             | 2.674    | 181  | 212      | 515         | 294      |
| 2001                            | 3.462             | 2.599    | 3.489             | 2.640    | 123  | 189      | 600         | 319      |
| 2002                            | 3.601             | 2.882    | 3.634             | 2.912    | 147  | 189      | 618         | 367      |
| 2003                            | 3.715             | 3.327    | 3.753             | 3.383    | 127  | 183      | 756         | 440      |
| 2004                            | 3.551             | 3.538    | 3.576             | 3.582    | 97   | 153      | 580         | 423      |
| 2005                            | 3.528             | 3.590    | 3.558             | 3.625    | 109  | 155      | 649         | 428      |
| 2006                            | 3.706             | 3.827    | 3.725             | 3.864    | 125  | 167      | 564         | 394      |
| <b>je 100.000 <sup>2)</sup></b> |                   |          |                   |          |  |          |             |          |
| 1994                            | 297,6             | 169,4    | 306,5             | 173,9    | 17,1   | 24,7     | 29,8        | 15,6     |
| 1995                            | 250,9             | 153,0    | 256,2             | 158,4    | 22,1   | 32,6     | 30,6        | 16,9     |
| 1996                            | 222,9             | 133,4    | 225,2             | 136,4    | 28,7   | 32,3     | 34,6        | 17,3     |
| 1997                            | 216,8             | 140,3    | 218,4             | 143,1    | 15,5   | 25,2     | 44,1        | 22,4     |
| 1998                            | 222,1             | 163,1    | 223,8             | 166,0    | 14,1   | 19,5     | 18,8        | 11,8     |
| 1999                            | 205,5             | 154,4    | 207,5             | 157,5    | 15,4   | 19,9     | 25,1        | 14,0     |
| 2000                            | 208,3             | 160,5    | 210,7             | 162,7    | 25,1   | 26,9     | 29,6        | 17,9     |
| 2001                            | 199,1             | 157,9    | 200,6             | 160,4    | 17,1   | 24,3     | 34,5        | 19,4     |
| 2002                            | 206,9             | 174,7    | 208,8             | 176,5    | 20,5   | 24,5     | 35,5        | 22,2     |
| 2003                            | 213,6             | 201,4    | 215,7             | 204,8    | 18,0   | 24,1     | 43,5        | 26,6     |
| 2004                            | 204,6             | 214,2    | 206,0             | 216,9    | 13,8   | 20,5     | 33,4        | 25,6     |
| 2005                            | 203,3             | 216,7    | 205,1             | 218,8    | 14,4   | 19,9     | 37,4        | 25,8     |
| 2006                            | 213,4             | 230,1    | 214,5             | 232,3    | 16,2   | 21,3     | 32,5        | 23,7     |
| <b>je 100.000 <sup>3)</sup></b> |                   |          |                   |          |  |          |             |          |
| 1994                            | 202,3             | 178,4    | 209,0             | 182,9    | x  | x        | 14,9        | 17,3     |
| 1995                            | 173,0             | 159,0    | 177,9             | 164,6    | x  | x        | 14,7        | 19,0     |
| 1996                            | 147,6             | 136,7    | 149,2             | 139,7    | x  | x        | 16,2        | 19,0     |
| 1997                            | 146,4             | 142,6    | 147,7             | 145,2    | x  | x        | 21,4        | 24,6     |
| 1998                            | 146,9             | 162,4    | 148,4             | 165,2    | x  | x        | 8,9         | 12,5     |
| 1999                            | 136,7             | 152,5    | 138,5             | 155,6    | x  | x        | 12,1        | 14,1     |
| 2000                            | 136,0             | 154,8    | 137,8             | 157,0    | x  | x        | 13,5        | 18,2     |
| 2001                            | 129,7             | 150,0    | 131,0             | 152,3    | x  | x        | 15,7        | 19,4     |
| 2002                            | 133,3             | 165,0    | 134,8             | 166,7    | x  | x        | 16,4        | 21,7     |
| 2003                            | 138,6             | 186,6    | 140,2             | 189,8    | x  | x        | 19,6        | 25,3     |
| 2004                            | 131,5             | 193,4    | 132,6             | 195,8    | x  | x        | 15,7        | 23,6     |
| 2005                            | 131,5             | 191,4    | 132,6             | 193,3    | x  | x        | 17,3        | 23,3     |
| 2006                            | 134,9             | 199,0    | 135,7             | 201,0    | x  | x        | 14,2        | 20,4     |

<sup>1)</sup> Alter 0 - 64 Jahre.

<sup>2)</sup> Krankenhausfälle und Sterblichkeit je 100.000 der durchschnittlichen Bevölkerung, Rehabilitationsmaßnahmen je 100.000 aktiv Versicherte.

<sup>3)</sup> Je 100.000 direkt altersstandardisiert an der Eurobev. alt.

(Datenquelle: AfS Berlin-Brandenburg, Sterbefälle und KHStatV-Teil II: Diagnosen / DRV / Berechnung: SenGesUmV - I A -)



**Tabelle 3.2.18 a:**  
**Aus dem Krankenhaus entlassene vollstationäre Behandlungsfälle (einschließlich Sterbefälle)**  
**wegen Diabetes mellitus in Berlin (nur Berliner) 2005 und 2006**  
**nach Geschlecht und Altersgruppen**  
**- absolut und je 100.000**

Indikator 3.80

| Alter in Jahren               | Stationäre Behandlungsfälle wegen Diabetes mellitus |              |              |              |   |             |             |             |
|-------------------------------|---|--------------|--------------|--------------|---|-------------|-------------|-------------|
|                               | insgesamt<br>(E 10 - E 14)                          |              |              |              | darunter: primär insulinabhängige Fälle<br>(E 10 / TYP I) |             |             |             |
|                               | weiblich  | männlich     | weiblich     | männlich     | weiblich  | männlich    | weiblich    | männlich    |
|                               | 2005  |              | 2006         |              | 2005  |             | 2006        |             |
|                               | <b>absolut</b>                                      |              |              |              |   |             |             |             |
| 0                             | -   | -            | -            | -            | -   | -           | -           | -           |
| 1 - 4                         | 10  | 13           | 16           | 20           | 10  | 11          | 15          | 20          |
| 5 - 9                         | 33  | 28           | 24           | 17           | 32  | 28          | 24          | 15          |
| 10 - 14                       | 63  | 58           | 45           | 40           | 58  | 53          | 44          | 38          |
| 15 - 19                       | 45  | 72           | 52           | 85           | 39  | 69          | 51          | 82          |
| 20 - 24                       | 23  | 26           | 28           | 45           | 20  | 23          | 27          | 42          |
| 25 - 29                       | 34  | 31           | 49           | 30           | 26  | 28          | 42          | 25          |
| 30 - 34                       | 19  | 52           | 31           | 69           | 12  | 30          | 25          | 42          |
| 35 - 39                       | 47  | 82           | 54           | 84           | 27  | 36          | 42          | 44          |
| 40 - 44                       | 79  | 127          | 73           | 149          | 29  | 37          | 32          | 61          |
| 45 - 49                       | 96  | 174          | 77           | 190          | 27  | 46          | 26          | 46          |
| 50 - 54                       | 140   | 235          | 129          | 252          | 13  | 39          | 12          | 27          |
| 55 - 59                       | 173   | 362          | 202          | 402          | 14  | 16          | 23          | 28          |
| 60 - 64                       | 264   | 476          | 232          | 489          | 20  | 29          | 21          | 35          |
| 65 - 69                       | 400   | 662          | 408          | 640          | 19  | 24          | 20          | 17          |
| 70 - 74                       | 378   | 479          | 480          | 541          | 13  | 10          | 12          | 17          |
| 75 - 79                       | 515   | 378          | 501          | 421          | 17  | 6           | 8           | 12          |
| 80 - 84                       | 570   | 210          | 562          | 217          | 6   | 3           | 4           | 1           |
| 85 - 89                       | 371   | 102          | 440          | 113          | 3   | 2           | 5           | 2           |
| 90 - 94                       | 246   | 52           | 262          | 47           | 4   | 1           | 1           | -           |
| 95 und älter                  | 52  | 6            | 60           | 13           | -   | -           | 1           | -           |
| <b>insgesamt</b>              | <b>3.558</b>  | <b>3.625</b> | <b>3.725</b> | <b>3.864</b> | <b>389</b>  | <b>491</b>  | <b>435</b>  | <b>554</b>  |
|                               | <b>je 100.000<sup>1)</sup></b>                      |              |              |              |   |             |             |             |
| 0                             | -   | -            | -            | -            | -   | -           | -           | -           |
| 1 - 4                         | 18,4  | 22,8         | 29,4         | 34,9         | 18,4  | 19,3        | 27,6        | 34,9        |
| 5 - 9                         | 50,6  | 41,0         | 36,6         | 24,7         | 49,1  | 41,0        | 36,6        | 21,8        |
| 10 - 14                       | 96,6  | 83,7         | 71,9         | 60,2         | 89,0  | 76,5        | 70,3        | 57,2        |
| 15 - 19                       | 51,0  | 78,5         | 60,4         | 95,1         | 44,2  | 75,2        | 59,3        | 91,7        |
| 20 - 24                       | 20,1  | 23,6         | 24,6         | 41,1         | 17,5  | 20,9        | 23,8        | 38,3        |
| 25 - 29                       | 27,3  | 24,8         | 38,0         | 23,3         | 20,9  | 22,4        | 32,6        | 19,5        |
| 30 - 34                       | 16,1  | 41,3         | 26,8         | 56,2         | 10,2  | 23,9        | 21,6        | 34,2        |
| 35 - 39                       | 33,0  | 53,0         | 39,6         | 56,6         | 19,0  | 23,3        | 30,8        | 29,6        |
| 40 - 44                       | 52,4  | 78,2         | 47,8         | 90,5         | 19,2  | 22,8        | 21,0        | 37,0        |
| 45 - 49                       | 79,3  | 136,2        | 61,5         | 142,6        | 22,3  | 36,0        | 20,8        | 34,5        |
| 50 - 54                       | 121,3   | 208,7        | 113,4        | 223,4        | 11,3  | 34,6        | 10,6        | 23,9        |
| 55 - 59                       | 174,7   | 374,3        | 190,6        | 395,0        | 14,1  | 16,5        | 21,7        | 27,5        |
| 60 - 64                       | 226,5   | 421,3        | 219,1        | 476,1        | 17,2  | 25,7        | 19,8        | 34,1        |
| 65 - 69                       | 361,2   | 671,9        | 354,7        | 618,3        | 17,2  | 24,4        | 17,4        | 16,4        |
| 70 - 74                       | 509,7   | 807,3        | 601,9        | 839,1        | 17,5  | 16,9        | 15,0        | 26,4        |
| 75 - 79                       | 836,6   | 1.001,1      | 821,2        | 1.052,7      | 27,6  | 15,9        | 13,1        | 30,0        |
| 80 - 84                       | 1.137,0   | 1.139,4      | 1.147,4      | 1.130,3      | 12,0  | 16,3        | 8,2         | 5,2         |
| 85 - 89                       | 1.444,4   | 1.371,3      | 1.532,8      | 1.314,7      | 11,7  | 26,9        | 17,4        | 23,3        |
| 90 - 94                       | 1.393,4   | 1.312,8      | 1.633,8      | 1.306,3      | 22,7  | 25,2        | 6,2         | -           |
| 95 und älter                  | 812,9   | 299,1        | 896,5        | 602,7        | -   | -           | 14,9        | -           |
| <b>insgesamt</b>              | <b>205,1</b>  | <b>218,8</b> | <b>214,5</b> | <b>232,3</b> | <b>22,4</b>   | <b>29,6</b> | <b>25,0</b> | <b>33,3</b> |
| <b>insgesamt<sup>2)</sup></b> | <b>132,6</b>  | <b>193,3</b> | <b>135,7</b> | <b>201,0</b> | <b>26,1</b>   | <b>32,1</b> | <b>28,6</b> | <b>35,0</b> |

<sup>1)</sup> Je 100.000 der durchschnittlichen Bevölkerung.

<sup>2)</sup> Je 100.000 direkt altersstandardisiert an der Eurobev. alt.

(Datenquelle: AFS Berlin-Brandenburg, KHStatV-Teil II: Diagnosen / Berechnung: SenGesUmV - I A -)

**Tabelle 3.2.19:**  
**Psychische und Verhaltensstörungen in Berlin (nur Berliner) 1994 - 2006**  
**nach Geschlecht und ausgewählten Indikatoren**  
**- absolut**

|                       |
|-----------------------|
| <b>Indikator 3.82</b> |
|-----------------------|

| Jahr | Psychische und Verhaltensstörungen (ICD-10 Nr. F00-F99) |          |                   |          |                           |          |
|------|---|----------|-------------------|----------|---------------------------|----------|
|      | Krankenhausfälle <sup>1)</sup>                          |          |                   |          | Sterbefälle <sup>2)</sup> |          |
|      | ohne Stundenfälle                                       |          | mit Stundenfällen |          | weiblich                  | männlich |
|      | weiblich  | männlich | weiblich          | männlich |                           |          |
| 1994 | 17.723  | 17.500   | 18.496            | 18.546   | 337                       | 545      |
| 1995 | 18.057  | 19.248   | 18.922            | 20.596   | 323                       | 473      |
| 1996 | 19.020  | 20.706   | 19.679            | 22.010   | 315                       | 456      |
| 1997 | 18.122  | 20.630   | 18.808            | 22.051   | 344                       | 453      |
| 1998 | 18.436  | 20.806   | 19.098            | 22.079   | 132                       | 344      |
| 1999 | 17.535  | 21.157   | 18.225            | 22.487   | 240                       | 354      |
| 2000 | 17.679  | 21.722   | 18.461            | 23.269   | 186                       | 311      |
| 2001 | 17.948  | 21.984   | 18.702            | 23.310   | 186                       | 365      |
| 2002 | 18.773  | 22.644   | 19.247            | 23.564   | 188                       | 359      |
| 2003 | 19.359  | 23.008   | 19.958            | 24.015   | 314                       | 432      |
| 2004 | 19.250  | 23.059   | 19.892            | 24.080   | 374                       | 483      |
| 2005 | 19.993  | 23.734   | 20.796            | 24.862   | 415                       | 450      |
| 2006 | 19.958  | 23.656   | 20.710            | 24.778   | 356                       | 402      |

| Jahr | Psychische und Verhaltensstörungen (ICD-10 Nr. F00-F99)  |          |   |          |  |          |
|------|--|----------|---|----------|--|----------|
|      | Leistungen zur medizinischen Rehabilitation und sonstige Leistungen zur Teilhabe <sup>3)</sup> |          | Rentenzugänge wegen verminderter Erwerbsfähigkeit <sup>3)</sup> |          | Arbeitsunfähigkeitsfälle <sup>4)</sup> |          |
|      | weiblich   | männlich | weiblich  | männlich | weiblich                               | männlich |
|      |  |          |   |          |  |          |
| 1994 | 3.192  | 3.211    | 2.213   | 1.436    | .                                      | .        |
| 1995 | 6.112  | 3.941    | 2.434   | 1.699    | .                                      | .        |
| 1996 | 7.425  | 4.581    | 2.792   | 1.959    | .                                      | .        |
| 1997 | 5.350  | 3.936    | 2.505   | 1.780    | .                                      | .        |
| 1998 | 5.199  | 4.427    | 2.380   | 1.704    | .                                      | .        |
| 1999 | 5.779  | 4.697    | 2.152   | 1.536    | .                                      | .        |
| 2000 | 6.982  | 4.986    | 1.873   | 1.433    | .                                      | .        |
| 2001 | 7.182  | 5.028    | 1.902   | 1.494    | .                                      | .        |
| 2002 | 7.248  | 4.996    | 1.548   | 1.187    | .                                      | .        |
| 2003 | 3.391  | 2.563    | 1.578   | 1.287    | .                                      | .        |
| 2004 | 3.174  | 2.345    | 1.590   | 1.344    | .                                      | .        |
| 2005 | 3.120  | 2.263    | 1.608   | 1.321    | .                                      | .        |
| 2006 | 3.050  | 2.131    | 1.464   | 1.212    | .                                      | .        |

Datenquellen:

<sup>1)</sup> AfS Berlin-Brandenburg, KHStatV-Teil II: Diagnosen.

<sup>2)</sup> AfS Berlin-Brandenburg.

<sup>3)</sup> DRV (Alter 0 - 64 Jahre).

<sup>4)</sup> BMG, GKV: KG 8-Statistik.

**Tabelle 3.2.19 a:**  
**Psychische und Verhaltensstörungen in Berlin (nur Berliner) 1994 - 2006**  
 nach Geschlecht und ausgewählten Indikatoren  
 - je 100.000

Indikator 3.82

| Jahr                     | Psychische und Verhaltensstörungen (ICD-10 Nr. F00-F99) |          |                   |          |             |          |
|--------------------------|---|----------|-------------------|----------|-------------|----------|
|                          | Krankenhausfälle  |          |                   |          | Sterbefälle |          |
|                          | ohne Stundenfälle                                       |          | mit Stundenfällen |          | weiblich    | männlich |
|                          | weiblich  | männlich | weiblich          | männlich |             |          |
| je 100.000 <sup>1)</sup> |   |          |                   |          |             |          |
| 1994                     | 980,2   | 1.048,4  | 1.023,0           | 1.111,1  | 18,6        | 32,7     |
| 1995                     | 1.003,4   | 1.151,6  | 1.051,5           | 1.232,3  | 17,9        | 28,3     |
| 1996                     | 1.061,6   | 1.236,3  | 1.098,4           | 1.314,1  | 17,6        | 27,2     |
| 1997                     | 1.020,0   | 1.236,6  | 1.058,6           | 1.321,7  | 19,4        | 27,2     |
| 1998                     | 1.048,2   | 1.256,8  | 1.085,9           | 1.333,7  | 7,5         | 20,8     |
| 1999                     | 1.004,4   | 1.284,2  | 1.043,9           | 1.364,9  | 13,7        | 21,5     |
| 2000                     | 1.016,0   | 1.321,3  | 1.060,9           | 1.415,4  | 10,7        | 18,9     |
| 2001                     | 1.032,0   | 1.335,6  | 1.075,3           | 1.416,2  | 10,7        | 22,2     |
| 2002                     | 1.078,5   | 1.372,7  | 1.105,7           | 1.428,5  | 10,8        | 21,8     |
| 2003                     | 1.112,9   | 1.392,8  | 1.147,3           | 1.453,8  | 18,1        | 26,2     |
| 2004                     | 1.109,1   | 1.396,0  | 1.146,0           | 1.457,8  | 21,5        | 29,2     |
| 2005                     | 1.152,2   | 1.432,7  | 1.198,5           | 1.500,8  | 23,9        | 27,2     |
| 2006                     | 1.149,1   | 1.422,5  | 1.192,4           | 1.489,9  | 20,5        | 24,2     |
| je 100.000 <sup>2)</sup> |   |          |                   |          |             |          |
| 1994                     | 862,6   | 964,1    | 899,9             | 1.014,9  | 11,7        | 31,1     |
| 1995                     | 888,1   | 1.053,6  | 930,7             | 1.117,1  | 10,5        | 27,9     |
| 1996                     | 933,8   | 1.129,3  | 964,9             | 1.192,0  | 10,8        | 26,0     |
| 1997                     | 903,0   | 1.120,0  | 937,4             | 1.188,8  | 11,1        | 25,9     |
| 1998                     | 921,2   | 1.133,4  | 955,8             | 1.194,8  | 5,4         | 19,6     |
| 1999                     | 884,0   | 1.157,5  | 918,3             | 1.225,2  | 7,4         | 19,9     |
| 2000                     | 902,6   | 1.200,2  | 942,3             | 1.278,0  | 6,4         | 17,3     |
| 2001                     | 930,4   | 1.216,0  | 970,0             | 1.282,3  | 6,0         | 20,0     |
| 2002                     | 954,6   | 1.235,0  | 985,9             | 1.285,9  | 6,8         | 19,2     |
| 2003                     | 997,7   | 1.260,7  | 1.031,2           | 1.316,3  | 9,6         | 23,3     |
| 2004                     | 990,7   | 1.259,6  | 1.027,5           | 1.316,4  | 11,3        | 26,6     |
| 2005                     | 1.017,2   | 1.296,7  | 1.061,3           | 1.359,9  | 12,0        | 24,1     |
| 2006                     | 1.022,1   | 1.287,2  | 1.065,3           | 1.350,4  | 9,8         | 21,0     |

| Jahr       | Psychische und Verhaltensstörungen (ICD-10 Nr. F00-F99)   |          |  |          |  |          |
|------------|---|----------|--|----------|--|----------|
|            | Leistungen zur medizinischen Rehabilitation und sonstige Leistungen zur Teilhabe <sup>3) 4)</sup> |          | Rentenzugänge wegen verminderter Erwerbsfähigkeit <sup>3) 4)</sup> |          | Arbeitsunfähigkeitsfälle <sup>5)</sup> |          |
|            | weiblich  | männlich | weiblich   | männlich | weiblich                               | männlich |
|            |   |          |  |          |  |          |
| je 100.000 |   |          |  |          |  |          |
| 1994       | 432,7   | 387,6    | 300,1  | 173,4    | .                                      | .        |
| 1995       | 849,0   | 492,4    | 338,3  | 212,4    | .                                      | .        |
| 1996       | 1.052,8   | 575,0    | 396,2  | 246,0    | .                                      | .        |
| 1997       | 774,0   | 501,4    | 362,6  | 226,8    | .                                      | .        |
| 1998       | 770,4   | 575,1    | 352,9  | 221,4    | .                                      | .        |
| 1999       | 809,9   | 596,2    | 301,8  | 195,1    | .                                      | .        |
| 2000       | 967,0   | 632,0    | 259,6  | 181,7    | .                                      | .        |
| 2001       | 998,3   | 647,1    | 264,6  | 192,4    | .                                      | .        |
| 2002       | 1.010,0   | 646,3    | 215,9  | 153,6    | .                                      | .        |
| 2003       | 479,3   | 337,3    | 223,1  | 169,4    | .                                      | .        |
| 2004       | 452,9   | 313,7    | 226,9  | 179,8    | .                                      | .        |
| 2005       | 410,8   | 290,6    | 211,7  | 169,6    | .                                      | .        |
| 2006       | 395,4   | 272,1    | 189,8  | 154,7    | .                                      | .        |

<sup>1)</sup> Je 100.000 der durchschnittlichen Bevölkerung. <sup>2)</sup> Je 100.000 direkt altersstandardisiert an der Eurobev. alt. <sup>3)</sup> Je 100.000 aktiv Versicherte.

<sup>4)</sup> Der starke Rückgang von 2004 auf 2005, insbesondere bei der ausländischen Population, ist im Wesentlichen auf den Übergang von ehemals sozialhilfeberechtigten Personen gemäß BSHG in den Rechtskreis des SGB II ab dem 01.01.2005 zurückzuführen.

<sup>5)</sup> Je 100.000 GKV-Pflichtmitglieder.

(Datenquelle: AfS Berlin-Brandenburg, Sterbefälle und KHStatV-Teil II: Diagnosen / DRV / Berechnung: SenGesUmV - I A -)

Tabelle 3.2.19 b:

Indikator 3.83

Aus dem Krankenhaus entlassene vollstationäre Behandlungsfälle (einschließlich Sterbefälle) wegen Psychischer und Verhaltensstörungen in Berlin (nur Berliner) 2006 nach Geschlecht und Altersgruppen  
- absolut und je 100.000 / weiblich

| Alter in Jahren                | Stationäre Behandlungsfälle wegen Psychischer und Verhaltensstörungen |  |  |                           |                                 |   |
|--------------------------------|---|--|--|---------------------------|---------------------------------|---|
|                                | insgesamt<br>F00 - F99, G30   | darunter:  |  |                           |                                 |   |
|                                |   | Psychische u. Verhaltensstörungen durch Alkohol (F 10) | Störungen durch psychotrope Substanzen (F11 - F19) | Schizophrenie (F20 - F29) | Affektive Störungen (F30 - F39) | gerontopsychiatr. Krankheiten (F00, F01, F02, F03, G30) |
| <b>absolut</b>                 |   |  |  |                           |                                 |   |
| 0                              | 10  | -  | -  | -                         | -                               | -   |
| 1 - 4                          | 39  | -  | 2  | -                         | 1                               | -   |
| 5 - 9                          | 84  | -  | -  | -                         | -                               | -   |
| 10 - 14                        | 330   | 40   | 9  | 4                         | 21                              | -   |
| 15 - 19                        | 1.158   | 103  | 109  | 68                        | 159                             | -   |
| 20 - 24                        | 1.335   | 74   | 165  | 181                       | 221                             | -   |
| 25 - 29                        | 1.464   | 85   | 177  | 299                       | 237                             | -   |
| 30 - 34                        | 1.348   | 137  | 110  | 394                       | 266                             | -   |
| 35 - 39                        | 1.877   | 306  | 118  | 448                       | 372                             | -   |
| 40 - 44                        | 2.342   | 513  | 94   | 545                       | 534                             | -   |
| 45 - 49                        | 1.889   | 450  | 62   | 442                       | 493                             | 1   |
| 50 - 54                        | 1.718   | 362  | 35   | 354                       | 467                             | 6   |
| 55 - 59                        | 1.345   | 243  | 38   | 360                       | 378                             | 13  |
| 60 - 64                        | 1.078   | 169  | 17   | 284                       | 347                             | 11  |
| 65 - 69                        | 1.113   | 157  | 30   | 205                       | 356                             | 46  |
| 70 - 74                        | 818   | 64   | 13   | 122                       | 282                             | 54  |
| 75 - 79                        | 849   | 22   | 20   | 68                        | 255                             | 118   |
| 80 - 84                        | 931   | 11   | 18   | 42                        | 228                             | 182   |
| 85 - 89                        | 677   | 3  | 8  | 19                        | 115                             | 149   |
| 90 - 94                        | 395   | 1  | 1  | 10                        | 56                              | 93  |
| 95 und älter                   | 117   | 1  | 1  | 5                         | 3                               | 29  |
| <b>insgesamt</b>               | <b>20.917</b>   | <b>2.741</b>   | <b>1.027</b>                                       | <b>3.850</b>              | <b>4.791</b>                    | <b>702</b>  |
| <b>je 100.000<sup>1)</sup></b> |   |  |  |                           |                                 |   |
| 0                              | 70,4  | -  | -  | -                         | -                               | -   |
| 1 - 4                          | 71,7  | -  | 3,7  | -                         | 1,8                             | -   |
| 5 - 9                          | 128,1   | -  | -  | -                         | -                               | -   |
| 10 - 14                        | 527,1   | 63,9   | 14,4   | 6,4                       | 33,5                            | -   |
| 15 - 19                        | 1.346,0   | 119,7  | 126,7  | 79,0                      | 184,8                           | -   |
| 20 - 24                        | 1.175,1   | 65,1   | 145,2  | 159,3                     | 194,5                           | -   |
| 25 - 29                        | 1.135,6   | 65,9   | 137,3  | 231,9                     | 183,8                           | -   |
| 30 - 34                        | 1.165,4   | 118,4  | 95,1   | 340,6                     | 230,0                           | -   |
| 35 - 39                        | 1.377,1   | 224,5  | 86,6   | 328,7                     | 272,9                           | -   |
| 40 - 44                        | 1.534,6   | 336,1  | 61,6   | 357,1                     | 349,9                           | -   |
| 45 - 49                        | 1.508,9   | 359,5  | 49,5   | 353,1                     | 393,8                           | 0,8   |
| 50 - 54                        | 1.510,6   | 318,3  | 30,8   | 311,3                     | 410,6                           | 5,3   |
| 55 - 59                        | 1.269,3   | 229,3  | 35,9   | 339,8                     | 356,7                           | 12,3  |
| 60 - 64                        | 1.018,2   | 159,6  | 16,1   | 268,2                     | 327,7                           | 10,4  |
| 65 - 69                        | 967,5   | 136,5  | 26,1   | 178,2                     | 309,5                           | 40,0  |
| 70 - 74                        | 1.025,7   | 80,3   | 16,3   | 153,0                     | 353,6                           | 67,7  |
| 75 - 79                        | 1.391,6   | 36,1   | 32,8   | 111,5                     | 418,0                           | 193,4   |
| 80 - 84                        | 1.900,7   | 22,5   | 36,7   | 85,7                      | 465,5                           | 371,6   |
| 85 - 89                        | 2.358,5   | 10,5   | 27,9   | 66,2                      | 400,6                           | 519,1   |
| 90 - 94                        | 2.463,2   | 6,2  | 6,2  | 62,4                      | 349,2                           | 579,9   |
| 95 und älter                   | 1.748,1   | 14,9   | 14,9   | 74,7                      | 44,8                            | 433,3   |
| <b>insgesamt</b>               | <b>1.204,3</b>  | <b>157,8</b>   | <b>59,1</b>  | <b>221,7</b>              | <b>275,8</b>                    | <b>40,4</b>   |
| <b>insgesamt<sup>2)</sup></b>  | <b>1.070,8</b>  | <b>147,7</b>   | <b>58,2</b>  | <b>201,0</b>              | <b>235,1</b>                    | <b>18,2</b>   |

<sup>1)</sup> Je 100.000 der durchschnittlichen Bevölkerung.

<sup>2)</sup> Je 100.000 / altersstand. Eurobev. alt.

(Datenquelle: AfS Berlin-Brandenburg, KHStatV-Teil II: Diagnosen / Berechnung: SenGesUmV - I A -)

Tabelle 3.2.19 c:

Aus dem Krankenhaus entlassene vollstationäre Behandlungsfälle (einschließlich Sterbefälle)  
wegen Psychischer und Verhaltensstörungen in Berlin (nur Berliner) 2006  
nach Geschlecht und Altersgruppen  
- absolut und je 100.000 / männlich

Indikator 3.83

| Alter<br>in Jahren            | Stationäre Behandlungsfälle wegen Psychischer und Verhaltensstörungen |   |   |                              |                                       |  |
|-------------------------------|---|---|---|------------------------------|---------------------------------------|--|
|                               | insgesamt<br>F00 - F99, G30   | Psychische u.<br>Verhaltensstö-<br>rungen durch<br>Alkohol (F 10) | Störungen durch<br>psychotrope<br>Substanzen<br>(F11 - F19) | Schizophrenie<br>(F20 - F29) | Affektive<br>Störungen<br>(F30 - F39) | gerontopsychiatr.<br>Krankheiten<br>(F00, F01, F02,<br>F03, G30) |
| absolut                       |   |   |   |                              |                                       |  |
| 0                             | 11  | -   | -   | -                            | 1                                     | -  |
| 1 - 4                         | 56  | -   | 1   | -                            | -                                     | -  |
| 5 - 9                         | 231   | 1   | 1   | -                            | 3                                     | -  |
| 10 - 14                       | 342   | 30  | 6   | 8                            | 13                                    | -  |
| 15 - 19                       | 898   | 158   | 216   | 133                          | 81                                    | -  |
| 20 - 24                       | 1.676   | 195   | 427   | 596                          | 129                                   | -  |
| 25 - 29                       | 2.112   | 331   | 511   | 743                          | 180                                   | -  |
| 30 - 34                       | 2.081   | 515   | 479   | 524                          | 187                                   | -  |
| 35 - 39                       | 2.916   | 1.071   | 408   | 674                          | 338                                   | -  |
| 40 - 44                       | 3.771   | 1.830   | 353   | 659                          | 451                                   | 2  |
| 45 - 49                       | 3.131   | 1.669   | 188   | 419                          | 459                                   | 1  |
| 50 - 54                       | 2.309   | 1.242   | 69  | 282                          | 375                                   | 4  |
| 55 - 59                       | 1.589   | 821   | 49  | 199                          | 303                                   | 13   |
| 60 - 64                       | 1.125   | 503   | 23  | 147                          | 235                                   | 24   |
| 65 - 69                       | 1.046   | 360   | 24  | 113                          | 239                                   | 50   |
| 70 - 74                       | 557   | 116   | 10  | 32                           | 127                                   | 67   |
| 75 - 79                       | 433   | 41  | 7   | 15                           | 93                                    | 69   |
| 80 - 84                       | 340   | 15  | 4   | 7                            | 61                                    | 70   |
| 85 - 89                       | 168   | 2   | 1   | 3                            | 24                                    | 38   |
| 90 - 94                       | 68  | -   | 2   | 2                            | 6                                     | 14   |
| 95 und älter                  | 35  | -   | 1   | -                            | 1                                     | 6  |
| <b>insgesamt</b>              | <b>24.895</b>   | <b>8.900</b>  | <b>2.780</b>  | <b>4.556</b>                 | <b>3.306</b>                          | <b>358</b>   |
| je 100.000 <sup>1)</sup>      |   |   |   |                              |                                       |  |
| 0                             | 73,6  | -   | -   | -                            | 6,7                                   | -  |
| 1 - 4                         | 97,6  | -   | 1,7   | -                            | -                                     | -  |
| 5 - 9                         | 336,2   | 1,5   | 1,5   | -                            | 4,4                                   | -  |
| 10 - 14                       | 514,9   | 45,2  | 9,0   | 12,0                         | 19,6                                  | -  |
| 15 - 19                       | 1.004,4   | 176,7   | 241,6   | 148,8                        | 90,6                                  | -  |
| 20 - 24                       | 1.530,3   | 178,1   | 389,9   | 544,2                        | 117,8                                 | -  |
| 25 - 29                       | 1.643,2   | 257,5   | 397,6   | 578,1                        | 140,0                                 | -  |
| 30 - 34                       | 1.693,7   | 419,2   | 389,9   | 426,5                        | 152,2                                 | -  |
| 35 - 39                       | 1.963,1   | 721,0   | 274,7   | 453,7                        | 227,5                                 | -  |
| 40 - 44                       | 2.289,8   | 1.111,2   | 214,3   | 400,1                        | 273,8                                 | 1,2  |
| 45 - 49                       | 2.350,2   | 1.252,8   | 141,1   | 314,5                        | 344,5                                 | 0,8  |
| 50 - 54                       | 2.047,4   | 1.101,3   | 61,2  | 250,0                        | 332,5                                 | 3,5  |
| 55 - 59                       | 1.561,3   | 806,7   | 48,1  | 195,5                        | 297,7                                 | 12,8   |
| 60 - 64                       | 1.095,2   | 489,7   | 22,4  | 143,1                        | 228,8                                 | 23,4   |
| 65 - 69                       | 1.010,5   | 347,8   | 23,2  | 109,2                        | 230,9                                 | 48,3   |
| 70 - 74                       | 863,9   | 179,9   | 15,5  | 49,6                         | 197,0                                 | 103,9  |
| 75 - 79                       | 1.082,7   | 102,5   | 17,5  | 37,5                         | 232,5                                 | 172,5  |
| 80 - 84                       | 1.771,0   | 78,1  | 20,8  | 36,5                         | 317,7                                 | 364,6  |
| 85 - 89                       | 1.954,6   | 23,3  | 11,6  | 34,9                         | 279,2                                 | 442,1  |
| 90 - 94                       | 1.889,9   | -   | 55,6  | 55,6                         | 166,8                                 | 389,1  |
| 95 und älter                  | 1.622,6   | -   | 46,4  | -                            | 46,4                                  | 278,2  |
| <b>insgesamt</b>              | <b>1.497,0</b>  | <b>535,2</b>  | <b>167,2</b>  | <b>274,0</b>                 | <b>198,8</b>                          | <b>21,5</b>  |
| <b>insgesamt<sup>2)</sup></b> | <b>1.356,6</b>  | <b>463,7</b>  | <b>154,8</b>  | <b>245,2</b>                 | <b>173,8</b>                          | <b>18,5</b>  |

<sup>1)</sup> Je 100.000 der durchschnittlichen Bevölkerung.

<sup>2)</sup> Je 100.000 / altersstand. Eurobev. alt.

(Datenquelle: AFS Berlin-Brandenburg, KHStatV-Teil II: Diagnosen / Berechnung: SenGesUmV - I A -)

**Tabelle 3.2.20:**  
**Krankheiten des Kreislaufsystems in Berlin (nur Berliner) 1994 - 2006**  
 nach Geschlecht und ausgewählten Indikatoren  
 - absolut

|                       |
|-----------------------|
| <b>Indikator 3.90</b> |
|-----------------------|

| Jahr | Krankheiten des Kreislaufsystems |          |                   |          |                           |          |
|------|----------------------------------|----------|-------------------|----------|---------------------------|----------|
|      | Krankenhausfälle <sup>1)</sup>   |          |                   |          | Sterbefälle <sup>2)</sup> |          |
|      | ohne Stundenfälle                |          | mit Stundenfällen |          |                           |          |
|      | weiblich                         | männlich | weiblich          | männlich | weiblich                  | männlich |
| 1994 | 44.976                           | 38.400   | 46.890            | 40.451   | 12.483                    | 6.927    |
| 1995 | 44.675                           | 42.035   | 46.755            | 44.437   | 11.717                    | 6.750    |
| 1996 | 48.703                           | 45.673   | 49.948            | 47.095   | 11.352                    | 6.422    |
| 1997 | 50.243                           | 48.233   | 51.604            | 49.853   | 10.071                    | 6.179    |
| 1998 | 54.101                           | 50.096   | 55.611            | 51.815   | 9.592                     | 5.730    |
| 1999 | 53.436                           | 51.200   | 54.893            | 53.060   | 9.876                     | 5.762    |
| 2000 | 51.297                           | 50.631   | 52.603            | 52.357   | 8.609                     | 5.104    |
| 2001 | 50.607                           | 49.963   | 51.803            | 51.746   | 8.806                     | 5.112    |
| 2002 | 48.984                           | 50.390   | 50.253            | 52.339   | 8.951                     | 5.295    |
| 2003 | 47.970                           | 49.245   | 49.097            | 50.875   | 8.222                     | 4.942    |
| 2004 | 47.460                           | 49.947   | 48.423            | 51.317   | 8.111                     | 4.899    |
| 2005 | 46.018                           | 50.056   | 46.895            | 51.274   | 7.613                     | 4.843    |
| 2006 | 45.570                           | 50.392   | 46.369            | 51.609   | 7.398                     | 4.757    |

| Jahr | Krankheiten des Kreislaufsystems   |          |   |          |  |          |
|------|--|----------|---|----------|--|----------|
|      | Leistungen zur medizinischen Rehabilitation und sonstige Leistungen zur Teilhabe <sup>3)</sup> |          | Rentenzugänge wegen verminderter Erwerbsfähigkeit <sup>3)</sup> |          | Arbeitsunfähigkeitsfälle <sup>4)</sup> |          |
|      | weiblich   | männlich | weiblich  | männlich | weiblich                               | männlich |
|      | 1994   | 892      | 2.124   | 850      | 1.891                                  | .        |
| 1995 | 1.144  | 2.304    | 819   | 1.983    | .                                      | .        |
| 1996 | 1.232  | 2.555    | 857   | 2.089    | .                                      | .        |
| 1997 | 721  | 1.813    | 675   | 1.699    | .                                      | .        |
| 1998 | 782  | 1.936    | 433   | 1.332    | .                                      | .        |
| 1999 | 778  | 1.967    | 348   | 1.195    | .                                      | .        |
| 2000 | 874  | 2.019    | 322   | 833      | .                                      | .        |
| 2001 | 884  | 1.992    | 301   | 846      | .                                      | .        |
| 2002 | 830  | 2.066    | 233   | 659      | .                                      | .        |
| 2003 | 833  | 1.987    | 246   | 549      | .                                      | .        |
| 2004 | 728  | 1.758    | 199   | 523      | .                                      | .        |
| 2005 | 669  | 1.731    | 195   | 470      | .                                      | .        |
| 2006 | 739  | 1.744    | 183   | 406      | .                                      | .        |

Datenquellen:

<sup>1)</sup> AfS Berlin-Brandenburg, KHStatV-Teil II: Diagnosen.

<sup>2)</sup> AfS Berlin-Brandenburg.

<sup>3)</sup> DRV (Alter 0 - 64 Jahre).

<sup>4)</sup> BMG, GKV: KG 8-Statistik.

**Tabelle 3.2.20 a:**  
**Krankheiten des Kreislaufsystems in Berlin (nur Berliner) 1994 - 2006**  
**nach Geschlecht und ausgewählten Indikatoren**  
**- je 100.000**

**Indikator 3.90**

| Jahr | Krankheiten des Kreislaufsystems |          |                   |          |             |          |
|------|----------------------------------|----------|-------------------|----------|-------------|----------|
|      | Krankenhausfälle                 |          |                   |          | Sterbefälle |          |
|      | ohne Stundenfälle                |          | mit Stundenfällen |          |             |          |
|      | weiblich                         | männlich | weiblich          | männlich | weiblich    | männlich |
|      | je 100.000 <sup>1)</sup>         |          |                   |          |             |          |
| 1994 | 2.487,5                          | 2.300,6  | 2.593,4           | 2.423,5  | 690,4       | 415,0    |
| 1995 | 2.482,5                          | 2.515,0  | 2.598,1           | 2.658,7  | 651,1       | 403,9    |
| 1996 | 2.718,4                          | 2.726,9  | 2.787,9           | 2.811,8  | 633,6       | 383,4    |
| 1997 | 2.827,9                          | 2.891,1  | 2.904,5           | 2.988,2  | 566,8       | 370,4    |
| 1998 | 3.076,0                          | 3.026,0  | 3.161,9           | 3.129,9  | 545,4       | 346,1    |
| 1999 | 3.060,8                          | 3.107,8  | 3.144,2           | 3.220,7  | 565,7       | 349,7    |
| 2000 | 2.947,9                          | 3.079,8  | 3.022,9           | 3.184,7  | 494,7       | 310,5    |
| 2001 | 2.909,8                          | 3.035,5  | 2.978,6           | 3.143,8  | 506,3       | 310,6    |
| 2002 | 2.814,0                          | 3.054,7  | 2.886,9           | 3.172,8  | 514,2       | 321,0    |
| 2003 | 2.757,6                          | 2.981,1  | 2.822,3           | 3.079,7  | 472,6       | 299,2    |
| 2004 | 2.734,3                          | 3.023,7  | 2.789,8           | 3.106,7  | 467,3       | 296,6    |
| 2005 | 2.652,1                          | 3.021,6  | 2.702,6           | 3.095,1  | 438,8       | 292,3    |
| 2006 | 2.623,7                          | 3.030,1  | 2.669,7           | 3.103,3  | 425,9       | 286,0    |
|      | je 100.000 <sup>2)</sup>         |          |                   |          |             |          |
| 1994 | 1.605,9                          | 2.483,1  | 1.654,0           | 2.607,4  | 301,2       | 468,7    |
| 1995 | 1.615,8                          | 2.659,9  | 1.678,3           | 2.807,8  | 280,2       | 450,7    |
| 1996 | 1.737,9                          | 2.840,1  | 1.766,3           | 2.944,9  | 274,4       | 422,7    |
| 1997 | 1.815,9                          | 2.952,3  | 1.854,4           | 3.074,1  | 245,5       | 405,3    |
| 1998 | 1.975,5                          | 3.027,7  | 2.023,9           | 3.153,7  | 238,8       | 374,3    |
| 1999 | 1.943,1                          | 3.049,6  | 1.991,6           | 3.178,7  | 238,0       | 370,3    |
| 2000 | 1.872,9                          | 2.960,0  | 1.912,9           | 3.071,1  | 205,2       | 322,3    |
| 2001 | 1.832,8                          | 2.865,9  | 1.860,1           | 2.968,9  | 211,3       | 316,1    |
| 2002 | 1.744,5                          | 2.823,9  | 1.795,1           | 2.931,3  | 217,8       | 321,9    |
| 2003 | 1.722,0                          | 2.688,8  | 1.766,1           | 2.777,9  | 203,3       | 297,8    |
| 2004 | 1.690,2                          | 2.658,6  | 1.727,2           | 2.732,2  | 202,0       | 285,5    |
| 2005 | 1.609,5                          | 2.584,5  | 1.642,3           | 2.648,5  | 188,5       | 268,9    |
| 2006 | 1.576,9                          | 2.530,9  | 1.606,2           | 2.593,0  | 178,9       | 253,8    |

| Jahr | Krankheiten des Kreislaufsystems  |          |  |          |  |          |
|------|---|----------|--|----------|--|----------|
|      | Leistungen zur medizinischen Rehabilitation und sonstige Leistungen zur Teilhabe <sup>3) 4)</sup> |          | Rentenzugänge wegen verminderter Erwerbsfähigkeit <sup>3) 4)</sup> |          | Arbeitsunfähigkeitsfälle <sup>5)</sup> |          |
|      | weiblich  | männlich | weiblich   | männlich | weiblich                               | männlich |
|      | je 100.000  |          |  |          |  |          |
| 1994 | 121,0   | 256,4    | 115,3  | 228,3    | .                                      | .        |
| 1995 | 159,0   | 288,0    | 113,8  | 247,8    | .                                      | .        |
| 1996 | 174,8   | 320,8    | 121,6  | 262,3    | .                                      | .        |
| 1997 | 104,4   | 231,0    | 97,7   | 216,5    | .                                      | .        |
| 1998 | 116,0   | 251,6    | 64,2   | 173,1    | .                                      | .        |
| 1999 | 109,1   | 249,8    | 48,8   | 151,8    | .                                      | .        |
| 2000 | 121,1   | 256,0    | 44,6   | 105,6    | .                                      | .        |
| 2001 | 123,0   | 256,5    | 41,9   | 108,9    | .                                      | .        |
| 2002 | 115,7   | 267,4    | 32,5   | 85,3     | .                                      | .        |
| 2003 | 117,8   | 261,5    | 34,8   | 72,2     | .                                      | .        |
| 2004 | 103,9   | 235,2    | 28,4   | 70,0     | .                                      | .        |
| 2005 | 88,1  | 222,3    | 25,7   | 60,4     | .                                      | .        |
| 2006 | 95,8  | 222,7    | 23,7   | 51,8     | .                                      | .        |

<sup>1)</sup> Je 100.000 der durchschnittlichen Bevölkerung. <sup>2)</sup> Je 100.000 direkt altersstandardisiert an der Eurobev. alt. <sup>3)</sup> Je 100.000 aktiv Versicherte.

<sup>4)</sup> Der starke Rückgang von 2004 auf 2005, insbesondere bei der ausländischen Population, ist im Wesentlichen auf den Übergang von ehemals sozialhilfeberechtigten Personen gemäß BSHG in den Rechtskreis des SGB II ab dem 01.01.2005 zurückzuführen.

<sup>5)</sup> Je 100.000 GKV-Pflichtmitglieder.

(Datenquelle: AFS Berlin-Brandenburg, Sterbefälle und KHStatV-Teil II: Diagnosen / DRV / Berechnung: SenGesUmV - I A -)

**Tabelle 3.2.20 b:**  
**Aus dem Krankenhaus entlassene vollstationäre Behandlungsfälle (einschließlich Sterbefälle)**  
**wegen Krankheiten des Kreislaufsystems in Berlin (nur Berliner) 2006**  
**nach Geschlecht und Altersgruppen**  
**- absolut und je 100.000**

Indikator 3.91

| Alter<br>in Jahren             | Stationäre Behandlungsfälle wegen Krankheiten des Kreislaufsystems |                |  |                |   |              |
|--------------------------------|--|----------------|--|----------------|---|--------------|
|                                | insgesamt<br>(I 00 - I 99)   |                | darunter:                                    |                |   |              |
|                                | weiblich   | männlich       | Ischämische Herzkrankheiten<br>(I 20 - I 25) |                | Zerebrovaskuläre Krankheiten<br>(I 60 - I 69) |              |
| weiblich                       |  |                | männlich                                     | weiblich       | männlich                                      |              |
| <b>absolut</b>                 |  |                |  |                |   |              |
| 0                              | 26   | 24             | -  | 1              | 2   | 2            |
| 1 - 4                          | 24   | 46             | -  | 1              | 3   | 6            |
| 5 - 9                          | 60   | 66             | 2  | -              | 1   | 6            |
| 10 - 14                        | 77   | 111            | -  | -              | 1   | 2            |
| 15 - 19                        | 112  | 187            | -  | 7              | 2   | 10           |
| 20 - 24                        | 179  | 226            | 3  | 9              | 21  | 10           |
| 25 - 29                        | 221  | 346            | 6  | 29             | 22  | 18           |
| 30 - 34                        | 282  | 423            | 19   | 67             | 21  | 26           |
| 35 - 39                        | 535  | 875            | 47   | 224            | 51  | 63           |
| 40 - 44                        | 942  | 1.568          | 162  | 567            | 108   | 108          |
| 45 - 49                        | 1.226  | 2.346          | 330  | 1.043          | 139   | 186          |
| 50 - 54                        | 1.743  | 3.512          | 521  | 1.552          | 193   | 271          |
| 55 - 59                        | 2.512  | 4.777          | 757  | 2.068          | 248   | 490          |
| 60 - 64                        | 3.829  | 7.065          | 1.110  | 2.974          | 437   | 696          |
| 65 - 69                        | 5.723  | 9.748          | 1.736  | 3.983          | 606   | 1.085        |
| 70 - 74                        | 6.106  | 7.905          | 1.817  | 3.139          | 770   | 978          |
| 75 - 79                        | 6.637  | 6.404          | 1.711  | 2.390          | 984   | 812          |
| 80 - 84                        | 6.887  | 3.473          | 1.437  | 1.102          | 1.290   | 523          |
| 85 - 89                        | 5.165  | 1.703          | 914  | 427            | 967   | 284          |
| 90 - 94                        | 3.141  | 647            | 429  | 123            | 659   | 129          |
| 95 und älter                   | 940  | 155            | 123  | 25             | 193   | 29           |
| <b>insgesamt</b>               | <b>46.369</b>  | <b>51.609</b>  | <b>11.124</b>                                | <b>19.731</b>  | <b>6.718</b>                                  | <b>5.734</b> |
| <b>je 100.000<sup>1)</sup></b> |  |                |  |                |   |              |
| 0                              | 183,0  | 160,5          | -  | 6,7            | 14,1  | 13,4         |
| 1 - 4                          | 44,1   | 80,2           | -  | 1,7            | 5,5   | 10,5         |
| 5 - 9                          | 91,5   | 96,0           | 3,0  | -              | 1,5   | 8,7          |
| 10 - 14                        | 123,0  | 167,1          | -  | -              | 1,6   | 3,0          |
| 15 - 19                        | 130,2  | 209,2          | -  | 7,8            | 2,3   | 11,2         |
| 20 - 24                        | 157,6  | 206,4          | 2,6  | 8,2            | 18,5  | 9,1          |
| 25 - 29                        | 171,4  | 269,2          | 4,7  | 22,6           | 17,1  | 14,0         |
| 30 - 34                        | 243,8  | 344,3          | 16,4   | 54,5           | 18,2  | 21,2         |
| 35 - 39                        | 392,5  | 589,1          | 34,5   | 150,8          | 37,4  | 42,4         |
| 40 - 44                        | 617,2  | 952,1          | 106,2  | 344,3          | 70,8  | 65,6         |
| 45 - 49                        | 979,3  | 1.761,0        | 263,6  | 782,9          | 111,0   | 139,6        |
| 50 - 54                        | 1.532,6  | 3.114,1        | 458,1  | 1.376,2        | 169,7   | 240,3        |
| 55 - 59                        | 2.370,7  | 4.693,7        | 714,4  | 2.031,9        | 234,1   | 481,5        |
| 60 - 64                        | 3.616,5  | 6.877,9        | 1.048,4                                      | 2.895,2        | 412,7   | 677,6        |
| 65 - 69                        | 4.975,0  | 9.417,5        | 1.509,1                                      | 3.848,0        | 526,8   | 1.048,2      |
| 70 - 74                        | 7.656,7  | 12.260,4       | 2.278,5                                      | 4.868,5        | 965,6   | 1.516,8      |
| 75 - 79                        | 10.878,7   | 16.012,4       | 2.804,5                                      | 5.975,9        | 1.612,9                                       | 2.030,3      |
| 80 - 84                        | 14.060,3   | 18.090,4       | 2.933,7                                      | 5.740,2        | 2.633,6                                       | 2.724,2      |
| 85 - 89                        | 17.993,4   | 19.813,8       | 3.184,1                                      | 4.968,0        | 3.368,8                                       | 3.304,2      |
| 90 - 94                        | 19.587,2   | 17.982,2       | 2.675,2                                      | 3.418,6        | 4.109,5                                       | 3.585,3      |
| 95 und älter                   | 14.044,5   | 7.185,9        | 1.837,7                                      | 1.159,0        | 2.883,6                                       | 1.344,5      |
| <b>insgesamt</b>               | <b>2.669,7</b>   | <b>3.103,3</b> | <b>640,5</b>                                 | <b>1.186,4</b> | <b>386,8</b>                                  | <b>344,8</b> |
| <b>insgesamt<sup>2)</sup></b>  | <b>1.606,2</b>   | <b>2.593,0</b> | <b>400,2</b>                                 | <b>976,2</b>   | <b>210,6</b>                                  | <b>288,6</b> |

<sup>1)</sup> Je 100.000 der durchschnittlichen Bevölkerung.

<sup>2)</sup> Je 100.000 / altersstand. Eurobev. alt.

(Datenquelle: AfS Berlin-Brandenburg, KHStatV-Teil II: Diagnosen / Berechnung: SenGesUmV - I A -)



**Tabelle 3.2.21:**  
**Krankheiten des Atmungssystems in Berlin (nur Berliner) 1994 - 2006**  
 nach Geschlecht und ausgewählten Indikatoren  
 - absolut

Indikator 3.96

| Jahr | Krankheiten des Atmungssystems |          |                   |          |                           |          |
|------|--------------------------------|----------|-------------------|----------|---------------------------|----------|
|      | Krankenhausfälle <sup>1)</sup> |          |                   |          | Sterbefälle <sup>2)</sup> |          |
|      | ohne Stundenfälle              |          | mit Stundenfällen |          |                           |          |
|      | weiblich                       | männlich | weiblich          | männlich | weiblich                  | männlich |
| 1994 | 16.836                         | 18.542   | 18.205            | 20.407   | 1.187                     | 1.004    |
| 1995 | 16.454                         | 17.350   | 17.617            | 18.971   | 1.245                     | 1.066    |
| 1996 | 16.032                         | 16.817   | 16.651            | 17.616   | 1.388                     | 1.018    |
| 1997 | 15.610                         | 16.476   | 16.209            | 17.300   | 1.052                     | 932      |
| 1998 | 16.592                         | 17.624   | 17.347            | 18.517   | 1.138                     | 945      |
| 1999 | 17.148                         | 17.710   | 17.820            | 18.523   | 1.302                     | 1.010    |
| 2000 | 17.036                         | 17.579   | 17.681            | 18.308   | 1.103                     | 1.009    |
| 2001 | 16.642                         | 17.468   | 17.246            | 18.295   | 1.177                     | 973      |
| 2002 | 17.105                         | 18.189   | 17.708            | 18.954   | 1.202                     | 1.002    |
| 2003 | 17.752                         | 18.654   | 18.338            | 19.445   | 1.287                     | 1.016    |
| 2004 | 16.532                         | 18.084   | 16.943            | 18.606   | 1.019                     | 962      |
| 2005 | 17.200                         | 18.712   | 17.448            | 19.051   | 1.162                     | 979      |
| 2006 | 17.200                         | 18.885   | 17.441            | 19.160   | 1.178                     | 1.115    |

| Jahr | Krankheiten des Atmungssystems   |          |   |          |  |          |
|------|--|----------|---|----------|--|----------|
|      | Leistungen zur medizinischen Rehabilitation und sonstige Leistungen zur Teilhabe <sup>3)</sup> |          | Rentenzugänge wegen verminderter Erwerbsfähigkeit <sup>3)</sup> |          | Arbeitsunfähigkeitsfälle <sup>4)</sup> |          |
|      | weiblich   | männlich | weiblich  | männlich | weiblich                               | männlich |
|      | 1994   | 672      | 452   | 246      | 353                                    | .        |
| 1995 | 999  | 616      | 218   | 326      | .                                      | .        |
| 1996 | 986  | 593      | 208   | 319      | .                                      | .        |
| 1997 | 563  | 311      | 139   | 294      | .                                      | .        |
| 1998 | 440  | 300      | 139   | 203      | .                                      | .        |
| 1999 | 442  | 290      | 116   | 199      | .                                      | .        |
| 2000 | 546  | 340      | 197   | 218      | .                                      | .        |
| 2001 | 519  | 350      | 255   | 236      | .                                      | .        |
| 2002 | 468  | 288      | 114   | 147      | .                                      | .        |
| 2003 | 371  | 263      | 82  | 149      | .                                      | .        |
| 2004 | 310  | 190      | 78  | 136      | .                                      | .        |
| 2005 | 285  | 170      | 68  | 93       | .                                      | .        |
| 2006 | 364  | 186      | 62  | 95       | .                                      | .        |

Datenquellen:

<sup>1)</sup> AfS Berlin-Brandenburg, KHStatV-Teil II: Diagnosen.<sup>2)</sup> AfS Berlin-Brandenburg.<sup>3)</sup> DRV (Alter 0 - 64 Jahre).<sup>4)</sup> BMG, GKV: KG 8-Statistik.

**Tabelle 3.2.21 a:**  
**Krankheiten des Atmungssystems in Berlin (nur Berliner) 1994 - 2006**  
**nach Geschlecht und ausgewählten Indikatoren**  
**- je 100.000**

|                       |
|-----------------------|
| <b>Indikator 3.96</b> |
|-----------------------|

| Jahr                            | Krankheiten des Atmungssystems |          |                   |          |             |          |
|---------------------------------|--------------------------------|----------|-------------------|----------|-------------|----------|
|                                 | Krankenhausfälle               |          |                   |          | Sterbefälle |          |
|                                 | ohne Stundenfälle              |          | mit Stundenfällen |          | weiblich    | männlich |
|                                 | weiblich                       | männlich | weiblich          | männlich |             |          |
| <b>je 100.000 <sup>1)</sup></b> |                                |          |                   |          |             |          |
| 1994                            | 931,2                          | 1.110,9  | 1.006,9           | 1.222,6  | 65,6        | 60,2     |
| 1995                            | 914,3                          | 1.038,1  | 978,9             | 1.135,0  | 69,2        | 63,8     |
| 1996                            | 894,8                          | 1.004,1  | 929,4             | 1.051,8  | 77,5        | 60,8     |
| 1997                            | 878,6                          | 987,6    | 912,3             | 1.037,0  | 59,2        | 55,9     |
| 1998                            | 943,4                          | 1.064,6  | 986,3             | 1.118,5  | 64,7        | 57,1     |
| 1999                            | 982,2                          | 1.075,0  | 1.020,7           | 1.124,3  | 74,6        | 61,3     |
| 2000                            | 979,0                          | 1.069,3  | 1.016,1           | 1.113,6  | 63,4        | 61,4     |
| 2001                            | 956,9                          | 1.061,3  | 991,6             | 1.111,5  | 67,7        | 59,1     |
| 2002                            | 982,6                          | 1.102,6  | 1.017,3           | 1.149,0  | 69,1        | 60,7     |
| 2003                            | 1.020,5                        | 1.129,2  | 1.054,2           | 1.177,1  | 74,0        | 61,5     |
| 2004                            | 952,5                          | 1.094,8  | 976,1             | 1.126,4  | 58,7        | 58,2     |
| 2005                            | 991,3                          | 1.129,5  | 1.005,6           | 1.150,0  | 67,0        | 59,1     |
| 2006                            | 990,3                          | 1.135,6  | 1.004,2           | 1.152,1  | 67,8        | 67,0     |
| <b>je 100.000 <sup>2)</sup></b> |                                |          |                   |          |             |          |
| 1994                            | 948,9                          | 1.278,5  | 1.043,4           | 1.407,7  | 31,1        | 69,3     |
| 1995                            | 904,7                          | 1.194,3  | 982,3             | 1.302,7  | 33,1        | 72,4     |
| 1996                            | 850,8                          | 1.141,7  | 891,9             | 1.204,1  | 35,7        | 68,3     |
| 1997                            | 845,8                          | 1.120,5  | 890,3             | 1.190,8  | 27,7        | 62,1     |
| 1998                            | 907,5                          | 1.211,5  | 967,9             | 1.292,2  | 30,5        | 62,8     |
| 1999                            | 882,0                          | 1.198,0  | 934,7             | 1.275,6  | 34,9        | 66,0     |
| 2000                            | 883,0                          | 1.176,1  | 934,4             | 1.243,4  | 29,6        | 64,4     |
| 2001                            | 867,7                          | 1.172,4  | 918,8             | 1.247,8  | 31,4        | 60,8     |
| 2002                            | 910,4                          | 1.216,3  | 960,3             | 1.283,6  | 32,4        | 61,4     |
| 2003                            | 903,2                          | 1.213,9  | 949,6             | 1.284,0  | 35,5        | 60,8     |
| 2004                            | 875,3                          | 1.175,4  | 905,2             | 1.217,8  | 27,5        | 55,8     |
| 2005                            | 898,4                          | 1.188,3  | 911,7             | 1.212,4  | 31,8        | 54,1     |
| 2006                            | 911,4                          | 1.201,9  | 926,2             | 1.220,9  | 31,6        | 60,2     |

| Jahr              | Krankheiten des Atmungssystems  |          |  |          |  |          |
|-------------------|---|----------|--|----------|--|----------|
|                   | Leistungen zur medizinischen Rehabilitation und sonstige Leistungen zur Teilhabe <sup>3) 4)</sup> |          | Rentenzugänge wegen verminderter Erwerbsfähigkeit <sup>3) 4)</sup> |          | Arbeitsunfähigkeitsfälle <sup>5)</sup> |          |
|                   | weiblich  | männlich | weiblich   | männlich | weiblich                               | männlich |
|                   |   |          |  |          |  |          |
| <b>je 100.000</b> |   |          |  |          |  |          |
| 1994              | 91,1  | 54,6     | 33,4   | 42,6     | .                                      | .        |
| 1995              | 138,8   | 77,0     | 30,3   | 40,7     | .                                      | .        |
| 1996              | 139,9   | 74,5     | 29,5   | 40,1     | .                                      | .        |
| 1997              | 81,5  | 39,6     | 20,1   | 37,5     | .                                      | .        |
| 1998              | 65,2  | 39,0     | 20,6   | 26,4     | .                                      | .        |
| 1999              | 62,0  | 36,8     | 16,3   | 25,3     | .                                      | .        |
| 2000              | 75,7  | 43,1     | 27,3   | 27,6     | .                                      | .        |
| 2001              | 72,2  | 45,1     | 35,5   | 30,4     | .                                      | .        |
| 2002              | 65,3  | 37,3     | 15,9   | 19,0     | .                                      | .        |
| 2003              | 52,4  | 34,6     | 11,6   | 19,6     | .                                      | .        |
| 2004              | 44,2  | 25,4     | 11,1   | 18,2     | .                                      | .        |
| 2005              | 37,5  | 21,8     | 9,0  | 11,9     | .                                      | .        |
| 2006              | 47,2  | 23,7     | 8,0  | 12,1     | .                                      | .        |

<sup>1)</sup> Je 100.000 der durchschnittlichen Bevölkerung. <sup>2)</sup> Je 100.000 direkt altersstandardisiert an der Eurobev. alt. <sup>3)</sup> Je 100.000 aktiv Versicherte.

<sup>4)</sup> Der starke Rückgang von 2004 auf 2005, insbesondere bei der ausländischen Population, ist im Wesentlichen auf den Übergang von ehemals sozialhilfeberechtigten Personen gemäß BSHG in den Rechtskreis des SGB II ab dem 01.01.2005 zurückzuführen.

<sup>5)</sup> Je 100.000 GKV-Pflichtmitglieder.

(Datenquelle: AfS Berlin-Brandenburg, Sterbefälle und KHStatV-Teil II: Diagnosen / DRV / Berechnung: SenGesUmV - I A -)

**Tabelle 3.2.21 b:**  
**Aus dem Krankenhaus entlassene vollstationäre Behandlungsfälle (einschließlich Sterbefälle)**  
**wegen Krankheiten des Atmungssystems in Berlin (nur Berliner) 2005 und 2006**  
**nach Geschlecht und Altersgruppen**  
**- absolut und je 100.000**

Indikator 3.97

| Alter in Jahren                | Stationäre Behandlungsfälle wegen Krankheiten des Atmungssystems |                |                |                |  |              |              |              |
|--------------------------------|--|----------------|----------------|----------------|--|--------------|--------------|--------------|
|                                | insgesamt<br>(J 00 - J 99)                                       |                |                |                | darunter: Chronische Krankheiten der<br>unteren Atemwege (J 40 - J 47) |              |              |              |
|                                | weiblich   | männlich       | weiblich       | männlich       | weiblich   | männlich     | weiblich     | männlich     |
|                                | 2005   |                | 2006           |                | 2005   |              | 2006         |              |
|                                | <b>absolut</b>   |                |                |                |  |              |              |              |
| 0                              | 506  | 851            | 598            | 934            | 33   | 53           | 12           | 21           |
| 1 - 4                          | 1.243  | 1.680          | 1.276          | 1.845          | 47   | 65           | 39           | 63           |
| 5 - 9                          | 519  | 683            | 570            | 758            | 42   | 50           | 30           | 63           |
| 10 - 14                        | 349  | 303            | 356            | 334            | 25   | 33           | 18           | 47           |
| 15 - 19                        | 783  | 586            | 819            | 583            | 24   | 22           | 46           | 17           |
| 20 - 24                        | 694  | 667            | 685            | 600            | 19   | 18           | 18           | 16           |
| 25 - 29                        | 666  | 715            | 683            | 716            | 25   | 14           | 16           | 18           |
| 30 - 34                        | 621  | 709            | 584            | 656            | 21   | 19           | 27           | 24           |
| 35 - 39                        | 690  | 911            | 611            | 812            | 49   | 40           | 42           | 35           |
| 40 - 44                        | 634  | 935            | 605            | 956            | 63   | 71           | 51           | 54           |
| 45 - 49                        | 555  | 812            | 566            | 816            | 123  | 111          | 112          | 116          |
| 50 - 54                        | 649  | 796            | 651            | 739            | 166  | 152          | 171          | 159          |
| 55 - 59                        | 707  | 998            | 746            | 953            | 234  | 270          | 266          | 286          |
| 60 - 64                        | 983  | 1.615          | 984            | 1.444          | 406  | 561          | 398          | 495          |
| 65 - 69                        | 1.176  | 1.776          | 1.182          | 1.853          | 480  | 644          | 461          | 574          |
| 70 - 74                        | 1.142  | 1.548          | 1.145          | 1.586          | 471  | 578          | 489          | 542          |
| 75 - 79                        | 1.321  | 1.435          | 1.275          | 1.490          | 544  | 519          | 524          | 535          |
| 80 - 84                        | 1.527  | 1.031          | 1.454          | 962            | 563  | 291          | 495          | 297          |
| 85 - 89                        | 1.147  | 552            | 1.224          | 654            | 307  | 118          | 335          | 171          |
| 90 - 94                        | 1.110  | 346            | 1.017          | 362            | 222  | 66           | 191          | 62           |
| 95 und älter                   | 426  | 102            | 410            | 107            | 69   | 17           | 58           | 11           |
| <b>insgesamt</b>               | <b>17.448</b>  | <b>19.051</b>  | <b>17.441</b>  | <b>19.160</b>  | <b>3.933</b>   | <b>3.712</b> | <b>3.799</b> | <b>3.606</b> |
|                                | <b>je 100.000 <sup>1)</sup></b>                                  |                |                |                |  |              |              |              |
| 0                              | 3.591,7  | 5.683,2        | 4.210,1        | 6.245,8        | 234,2  | 353,9        | 84,5         | 140,4        |
| 1 - 4                          | 2.285,1  | 2.943,7        | 2.346,2        | 3.215,9        | 86,4   | 113,9        | 71,7         | 109,8        |
| 5 - 9                          | 795,9  | 999,2          | 869,2          | 1.103,1        | 64,4   | 73,1         | 45,7         | 91,7         |
| 10 - 14                        | 535,3  | 437,2          | 568,7          | 502,9          | 38,3   | 47,6         | 28,8         | 70,8         |
| 15 - 19                        | 887,9  | 639,0          | 952,0          | 652,1          | 27,2   | 24,0         | 53,5         | 19,0         |
| 20 - 24                        | 607,4  | 605,8          | 603,0          | 547,9          | 16,6   | 16,3         | 15,8         | 14,6         |
| 25 - 29                        | 535,7  | 572,8          | 529,8          | 557,1          | 20,1   | 11,2         | 12,4         | 14,0         |
| 30 - 34                        | 526,3  | 563,7          | 504,9          | 533,9          | 17,8   | 15,1         | 23,3         | 19,5         |
| 35 - 39                        | 484,5  | 589,2          | 448,3          | 546,7          | 34,4   | 25,9         | 30,8         | 23,6         |
| 40 - 44                        | 420,8  | 575,4          | 396,4          | 580,5          | 41,8   | 43,7         | 33,4         | 32,8         |
| 45 - 49                        | 458,6  | 635,8          | 452,1          | 612,5          | 101,6  | 86,9         | 89,5         | 87,1         |
| 50 - 54                        | 562,1  | 707,0          | 572,4          | 655,3          | 143,8  | 135,0        | 150,4        | 141,0        |
| 55 - 59                        | 713,9  | 1.032,0        | 704,0          | 936,4          | 236,3  | 279,2        | 251,0        | 281,0        |
| 60 - 64                        | 843,3  | 1.429,4        | 929,4          | 1.405,8        | 348,3  | 496,5        | 375,9        | 481,9        |
| 65 - 69                        | 1.061,9  | 1.802,7        | 1.027,5        | 1.790,2        | 433,4  | 653,7        | 400,7        | 554,5        |
| 70 - 74                        | 1.539,9  | 2.609,0        | 1.435,8        | 2.459,8        | 635,1  | 974,2        | 613,2        | 840,6        |
| 75 - 79                        | 2.145,9  | 3.800,3        | 2.089,9        | 3.725,6        | 883,7  | 1.374,5      | 858,9        | 1.337,7      |
| 80 - 84                        | 3.046,1  | 5.594,1        | 2.968,4        | 5.010,9        | 1.123,1  | 1.578,9      | 1.010,6      | 1.547,0      |
| 85 - 89                        | 4.465,5  | 7.421,3        | 4.264,1        | 7.609,1        | 1.195,2  | 1.586,4      | 1.167,0      | 1.989,5      |
| 90 - 94                        | 6.287,2  | 8.735,2        | 6.342,0        | 10.061,1       | 1.257,4  | 1.666,2      | 1.191,1      | 1.723,2      |
| 95 und älter                   | 6.659,4  | 5.084,7        | 6.125,8        | 4.960,6        | 1.078,6  | 847,5        | 866,6        | 510,0        |
| <b>insgesamt</b>               | <b>1.005,6</b>   | <b>1.150,0</b> | <b>1.004,2</b> | <b>1.152,1</b> | <b>226,7</b>   | <b>224,1</b> | <b>218,7</b> | <b>216,8</b> |
| <b>insgesamt <sup>2)</sup></b> | <b>911,7</b>   | <b>1.212,4</b> | <b>926,2</b>   | <b>1.220,9</b> | <b>153,6</b>   | <b>201,7</b> | <b>146,7</b> | <b>192,8</b> |

<sup>1)</sup> Je 100.000 der durchschnittlichen Bevölkerung.

<sup>2)</sup> Je 100.000 / altersstand. Eurobev. alt.

(Datenquelle: AfS Berlin-Brandenburg, KHStatV-Teil II: Diagnosen / Berechnung: SenGesUmV - I A -)

**Tabelle 3.2.22:**  
**Krankheiten des Verdauungssystems in Berlin (nur Berliner) 1994 - 2006**  
**nach Geschlecht und ausgewählten Indikatoren**  
**- absolut**

| Jahr | Krankheiten des Verdauungssystems |          |                   |          |                           |          |
|------|-----------------------------------|----------|-------------------|----------|---------------------------|----------|
|      | Krankenhausfälle <sup>1)</sup>    |          |                   |          | Sterbefälle <sup>2)</sup> |          |
|      | ohne Stundenfälle                 |          | mit Stundenfällen |          |                           |          |
|      | weiblich                          | männlich | weiblich          | männlich | weiblich                  | männlich |
| 1994 | 27.924                            | 26.127   | 29.482            | 27.945   | 1.026                     | 953      |
| 1995 | 26.328                            | 24.217   | 27.761            | 25.678   | 981                       | 861      |
| 1996 | 27.161                            | 25.781   | 27.751            | 26.487   | 978                       | 880      |
| 1997 | 28.659                            | 27.318   | 29.344            | 28.131   | 870                       | 767      |
| 1998 | 30.288                            | 27.942   | 30.955            | 28.701   | 847                       | 785      |
| 1999 | 29.891                            | 28.353   | 30.854            | 29.394   | 885                       | 852      |
| 2000 | 31.692                            | 29.220   | 32.807            | 30.408   | 823                       | 806      |
| 2001 | 31.015                            | 28.806   | 32.039            | 29.930   | 797                       | 878      |
| 2002 | 31.391                            | 29.786   | 32.411            | 30.860   | 888                       | 820      |
| 2003 | 31.200                            | 30.559   | 32.260            | 31.640   | 869                       | 822      |
| 2004 | 31.458                            | 30.696   | 32.341            | 31.714   | 790                       | 820      |
| 2005 | 30.707                            | 30.917   | 31.559            | 31.855   | 817                       | 858      |
| 2006 | 31.004                            | 30.767   | 31.760            | 31.666   | 792                       | 789      |

| Jahr | Krankheiten des Verdauungssystems  |          |   |          |  |          |
|------|--|----------|---|----------|--|----------|
|      | Leistungen zur medizinischen Rehabilitation und sonstige Leistungen zur Teilhabe <sup>3)</sup> |          | Rentenzugänge wegen verminderter Erwerbsfähigkeit <sup>3)</sup> |          | Arbeitsunfähigkeitsfälle <sup>4)</sup> |          |
|      | weiblich   | männlich | weiblich  | männlich | weiblich                               | männlich |
|      | 1994   | 181      | 240   | 162      | 291                                    | .        |
| 1995 | 291  | 295      | 156   | 293      | .                                      | .        |
| 1996 | 257  | 242      | 139   | 222      | .                                      | .        |
| 1997 | 187  | 171      | 129   | 228      | .                                      | .        |
| 1998 | 158  | 161      | 120   | 180      | .                                      | .        |
| 1999 | 175  | 155      | 98  | 160      | .                                      | .        |
| 2000 | 216  | 191      | 99  | 164      | .                                      | .        |
| 2001 | 207  | 176      | 87  | 138      | .                                      | .        |
| 2002 | 205  | 173      | 78  | 135      | .                                      | .        |
| 2003 | 183  | 181      | 79  | 117      | .                                      | .        |
| 2004 | 139  | 147      | 70  | 119      | .                                      | .        |
| 2005 | 148  | 142      | 58  | 98       | .                                      | .        |
| 2006 | 151  | 140      | 68  | 78       | .                                      | .        |

Datenquellen:

<sup>1)</sup> AfS Berlin-Brandenburg, KHStatV-Teil II: Diagnosen.

<sup>2)</sup> AfS Berlin-Brandenburg.

<sup>3)</sup> DRV (Alter 0 - 64 Jahre).

<sup>4)</sup> BMG, GKV: KG 8-Statistik.

**Tabelle 3.2.22 a:**  
**Krankheiten des Verdauungssystems in Berlin (nur Berliner) 1994 - 2006**  
**nach Geschlecht und ausgewählten Indikatoren**  
**- je 100.000**

| Jahr                            | Krankheiten des Verdauungssystems |          |                   |          |             |          |
|---------------------------------|-----------------------------------|----------|-------------------|----------|-------------|----------|
|                                 | Krankenhausfälle                  |          |                   |          | Sterbefälle |          |
|                                 | ohne Stundenfälle                 |          | mit Stundenfällen |          | weiblich    | männlich |
|                                 | weiblich                          | männlich | weiblich          | männlich |             |          |
| <b>je 100.000 <sup>1)</sup></b> |                                   |          |                   |          |             |          |
| 1994                            | 1.544,4                           | 1.565,3  | 1.630,6           | 1.674,2  | 56,7        | 57,1     |
| 1995                            | 1.463,0                           | 1.448,9  | 1.542,6           | 1.536,3  | 54,5        | 51,5     |
| 1996                            | 1.516,0                           | 1.539,3  | 1.548,9           | 1.581,4  | 54,6        | 52,5     |
| 1997                            | 1.613,0                           | 1.637,4  | 1.651,6           | 1.686,2  | 49,0        | 46,0     |
| 1998                            | 1.722,1                           | 1.687,8  | 1.760,0           | 1.733,7  | 48,2        | 47,4     |
| 1999                            | 1.712,1                           | 1.721,0  | 1.767,3           | 1.784,2  | 50,7        | 51,7     |
| 2000                            | 1.821,2                           | 1.777,4  | 1.885,3           | 1.849,6  | 47,3        | 49,0     |
| 2001                            | 1.783,3                           | 1.750,1  | 1.842,2           | 1.818,4  | 45,8        | 53,3     |
| 2002                            | 1.803,4                           | 1.805,7  | 1.861,9           | 1.870,8  | 51,0        | 49,7     |
| 2003                            | 1.793,5                           | 1.849,9  | 1.854,5           | 1.915,3  | 50,0        | 49,8     |
| 2004                            | 1.812,4                           | 1.858,3  | 1.863,3           | 1.919,9  | 45,5        | 49,6     |
| 2005                            | 1.769,7                           | 1.866,3  | 1.818,8           | 1.922,9  | 47,1        | 51,8     |
| 2006                            | 1.785,0                           | 1.850,1  | 1.828,6           | 1.904,1  | 45,6        | 47,4     |
| <b>je 100.000 <sup>2)</sup></b> |                                   |          |                   |          |             |          |
| 1994                            | 1.407,0                           | 1.622,6  | 1.493,6           | 1.736,9  | 34,7        | 59,0     |
| 1995                            | 1.315,8                           | 1.483,7  | 1.397,9           | 1.572,9  | 33,3        | 53,9     |
| 1996                            | 1.346,5                           | 1.558,3  | 1.380,4           | 1.605,0  | 32,4        | 53,0     |
| 1997                            | 1.434,9                           | 1.653,5  | 1.473,0           | 1.709,6  | 29,5        | 46,0     |
| 1998                            | 1.507,7                           | 1.686,9  | 1.544,8           | 1.739,0  | 29,3        | 46,7     |
| 1999                            | 1.476,0                           | 1.710,1  | 1.535,9           | 1.780,8  | 30,3        | 49,9     |
| 2000                            | 1.551,3                           | 1.744,1  | 1.618,6           | 1.825,7  | 28,0        | 47,0     |
| 2001                            | 1.475,9                           | 1.683,4  | 1.539,4           | 1.760,0  | 26,2        | 49,6     |
| 2002                            | 1.471,9                           | 1.709,0  | 1.542,8           | 1.786,3  | 29,8        | 45,8     |
| 2003                            | 1.440,1                           | 1.721,8  | 1.512,5           | 1.797,8  | 28,6        | 45,1     |
| 2004                            | 1.447,5                           | 1.714,6  | 1.508,9           | 1.787,5  | 26,0        | 43,8     |
| 2005                            | 1.403,8                           | 1.698,4  | 1.466,2           | 1.769,7  | 26,9        | 44,9     |
| 2006                            | 1.394,1                           | 1.662,1  | 1.450,4           | 1.729,9  | 25,7        | 40,2     |

| Jahr              | Krankheiten des Verdauungssystems   |          |  |          |  |          |
|-------------------|---|----------|--|----------|--|----------|
|                   | Leistungen zur medizinischen Rehabilitation und sonstige Leistungen zur Teilhabe <sup>3) 4)</sup> |          | Rentenzugänge wegen verminderter Erwerbsfähigkeit <sup>3) 4)</sup> |          | Arbeitsunfähigkeitsfälle <sup>5)</sup> |          |
|                   | weiblich  | männlich | weiblich   | männlich | weiblich                               | männlich |
|                   |   |          |  |          |  |          |
| <b>je 100.000</b> |   |          |  |          |  |          |
| 1994              | 24,5  | 29,0     | 22,0   | 35,1     | .                                      | .        |
| 1995              | 40,4  | 36,9     | 21,7   | 36,6     | .                                      | .        |
| 1996              | 36,5  | 30,4     | 19,7   | 27,9     | .                                      | .        |
| 1997              | 27,1  | 21,8     | 18,7   | 29,1     | .                                      | .        |
| 1998              | 23,4  | 20,9     | 17,8   | 23,4     | .                                      | .        |
| 1999              | 24,5  | 19,7     | 13,7   | 20,3     | .                                      | .        |
| 2000              | 29,9  | 24,2     | 13,7   | 20,8     | .                                      | .        |
| 2001              | 28,8  | 22,7     | 12,1   | 17,8     | .                                      | .        |
| 2002              | 28,6  | 22,4     | 10,9   | 17,5     | .                                      | .        |
| 2003              | 25,9  | 23,8     | 11,2   | 15,4     | .                                      | .        |
| 2004              | 19,8  | 19,7     | 10,0   | 15,9     | .                                      | .        |
| 2005              | 19,5  | 18,2     | 7,6  | 12,6     | .                                      | .        |
| 2006              | 19,6  | 17,9     | 8,8  | 10,0     | .                                      | .        |

<sup>1)</sup> Je 100.000 der durchschnittlichen Bevölkerung. <sup>2)</sup> Je 100.000 direkt altersstandardisiert an der Eurobev. alt. <sup>3)</sup> Je 100.000 aktiv Versicherte.

<sup>4)</sup> Der starke Rückgang von 2004 auf 2005, insbesondere bei der ausländischen Population, ist im Wesentlichen auf den Übergang von ehemals sozialhilfeberechtigten Personen gemäß BSHG in den Rechtskreis des SGB II ab dem 01.01.2005 zurückzuführen.

<sup>5)</sup> Je 100.000 GKV-Pflichtmitglieder.

(Datenquelle: AFS Berlin-Brandenburg, Sterbefälle und KHStatV-Teil II: Diagnosen / DRV / Berechnung: SenGesUmV - I A -)

Tabelle 3.2.22 b:

Aus dem Krankenhaus entlassene vollstationäre Behandlungsfälle (einschließlich Sterbefälle)  
wegen Krankheiten des Verdauungssystems in Berlin (nur Berliner) 2006  
nach Geschlecht und Altersgruppen  
- absolut und je 100.000

Indikator 3.103

| Alter<br>in Jahren             | Stationäre Behandlungsfälle wegen Krankheiten des Verdauungssystems |                |  |              |             |              |             |             |
|--------------------------------|---|----------------|--|--------------|-------------|--------------|-------------|-------------|
|                                | insgesamt<br>(K 00 - K 93)  |                | darunter:                              |              |             |              |             |             |
|                                |   |                | Krankheiten der Leber<br>(K 70 - K 77) |              | darunter:   |              |             |             |
|                                | weiblich  | männlich       | weiblich                               | männlich     | weiblich    | männlich     | weiblich    | männlich    |
| <b>absolut</b>                 |   |                |  |              |             |              |             |             |
| 0                              | 154   | 341            | 3                                      | 1            | -           | -            | -           | -           |
| 1 - 4                          | 311   | 440            | -                                      | 6            | -           | -            | -           | -           |
| 5 - 9                          | 327   | 466            | 3                                      | -            | -           | -            | 1           | -           |
| 10 - 14                        | 575   | 502            | 3                                      | 7            | -           | -            | -           | -           |
| 15 - 19                        | 1.021   | 783            | 9                                      | 5            | -           | -            | 1           | 2           |
| 20 - 24                        | 1.075   | 929            | 6                                      | 13           | -           | -            | 2           | 4           |
| 25 - 29                        | 1.104   | 988            | 23                                     | 23           | 1           | 7            | 6           | 2           |
| 30 - 34                        | 1.051   | 1.117          | 19                                     | 39           | 1           | 13           | 7           | 15          |
| 35 - 39                        | 1.380   | 1.718          | 53                                     | 82           | 15          | 38           | 14          | 18          |
| 40 - 44                        | 1.731   | 2.381          | 96                                     | 190          | 50          | 141          | 11          | 26          |
| 45 - 49                        | 1.743   | 2.400          | 106                                    | 280          | 55          | 200          | 20          | 38          |
| 50 - 54                        | 1.865   | 2.582          | 149                                    | 335          | 77          | 234          | 27          | 62          |
| 55 - 59                        | 2.201   | 2.699          | 200                                    | 295          | 105         | 189          | 39          | 50          |
| 60 - 64                        | 2.380   | 3.255          | 207                                    | 309          | 101         | 184          | 47          | 73          |
| 65 - 69                        | 3.114   | 3.950          | 258                                    | 332          | 110         | 205          | 76          | 79          |
| 70 - 74                        | 2.740   | 2.852          | 153                                    | 186          | 44          | 90           | 58          | 59          |
| 75 - 79                        | 2.712   | 2.140          | 117                                    | 99           | 11          | 44           | 65          | 34          |
| 80 - 84                        | 2.636   | 1.171          | 60                                     | 37           | 5           | 13           | 38          | 10          |
| 85 - 89                        | 1.918   | 616            | 45                                     | 12           | 2           | 1            | 23          | 7           |
| 90 - 94                        | 1.282   | 271            | 13                                     | 7            | 1           | -            | 5           | 3           |
| 95 und älter                   | 440   | 65             | 3                                      | -            | -           | -            | -           | -           |
| <b>insgesamt</b>               | <b>31.760</b>   | <b>31.666</b>  | <b>1.526</b>                           | <b>2.258</b> | <b>578</b>  | <b>1.359</b> | <b>440</b>  | <b>482</b>  |
| <b>je 100.000<sup>1)</sup></b> |   |                |  |              |             |              |             |             |
| 0                              | 1.084,2   | 2.280,3        | 21,1                                   | 6,7          | -           | -            | -           | -           |
| 1 - 4                          | 571,8   | 766,9          | -                                      | 10,5         | -           | -            | -           | -           |
| 5 - 9                          | 498,6   | 678,2          | 4,6                                    | -            | -           | -            | 1,5         | -           |
| 10 - 14                        | 918,5   | 755,8          | 4,8                                    | 10,5         | -           | -            | -           | -           |
| 15 - 19                        | 1.186,8   | 875,8          | 10,5                                   | 5,6          | -           | -            | 1,2         | 2,2         |
| 20 - 24                        | 946,2   | 848,3          | 5,3                                    | 11,9         | -           | -            | 1,8         | 3,7         |
| 25 - 29                        | 856,3   | 768,7          | 17,8                                   | 17,9         | 0,8         | 5,4          | 4,7         | 1,6         |
| 30 - 34                        | 908,6   | 909,1          | 16,4                                   | 31,7         | 0,9         | 10,6         | 6,1         | 12,2        |
| 35 - 39                        | 1.012,5   | 1.156,6        | 38,9                                   | 55,2         | 11,0        | 25,6         | 10,3        | 12,1        |
| 40 - 44                        | 1.134,2   | 1.445,7        | 62,9                                   | 115,4        | 32,8        | 85,6         | 7,2         | 15,8        |
| 45 - 49                        | 1.392,3   | 1.801,5        | 84,7                                   | 210,2        | 43,9        | 150,1        | 16,0        | 28,5        |
| 50 - 54                        | 1.639,9   | 2.289,5        | 131,0                                  | 297,0        | 67,7        | 207,5        | 23,7        | 55,0        |
| 55 - 59                        | 2.077,2   | 2.651,9        | 188,8                                  | 289,9        | 99,1        | 185,7        | 36,8        | 49,1        |
| 60 - 64                        | 2.247,9   | 3.168,8        | 195,5                                  | 300,8        | 95,4        | 179,1        | 44,4        | 71,1        |
| 65 - 69                        | 2.707,0   | 3.816,1        | 224,3                                  | 320,7        | 95,6        | 198,1        | 66,1        | 76,3        |
| 70 - 74                        | 3.435,9   | 4.423,4        | 191,9                                  | 288,5        | 55,2        | 139,6        | 72,7        | 91,5        |
| 75 - 79                        | 4.445,2   | 5.350,8        | 191,8                                  | 247,5        | 18,0        | 110,0        | 106,5       | 85,0        |
| 80 - 84                        | 5.381,6   | 6.099,6        | 122,5                                  | 192,7        | 10,2        | 67,7         | 77,6        | 52,1        |
| 85 - 89                        | 6.681,8   | 7.167,0        | 156,8                                  | 139,6        | 7,0         | 11,6         | 80,1        | 81,4        |
| 90 - 94                        | 7.994,5   | 7.532,0        | 81,1                                   | 194,6        | 6,2         | -            | 31,2        | 83,4        |
| 95 und älter                   | 6.574,0   | 3.013,4        | 44,8                                   | -            | -           | -            | -           | -           |
| <b>insgesamt</b>               | <b>1.828,6</b>  | <b>1.904,1</b> | <b>87,9</b>                            | <b>135,8</b> | <b>33,3</b> | <b>81,7</b>  | <b>25,3</b> | <b>29,0</b> |
| <b>insgesamt<sup>2)</sup></b>  | <b>1.450,4</b>  | <b>1.729,9</b> | <b>68,8</b>                            | <b>115,8</b> | <b>27,7</b> | <b>69,1</b>  | <b>17,8</b> | <b>24,4</b> |

<sup>1)</sup> Je 100.000 der durchschnittlichen Bevölkerung.

<sup>2)</sup> Je 100.000 / altersstand. Eurobev. alt.

(Datenquelle: AfS Berlin-Brandenburg, KHStatV-Teil II: Diagnosen / Berechnung: SenGesUmV - I A -)

**Tabelle 3.2.23:**  
**Krankheiten des Muskel- und Skelettsystems und des Bindegewebes in Berlin (nur Berliner)**  
**1994 - 2006**  
**nach Geschlecht und ausgewählten Indikatoren**  
**- absolut**

Indikator 3.104

| Jahr | Krankheiten des Muskel- und Skelettsystems und des Bindegewebes |          |                   |          |                           |          |
|------|---|----------|-------------------|----------|---------------------------|----------|
|      | Krankenhausfälle <sup>1)</sup>                                  |          |                   |          | Sterbefälle <sup>2)</sup> |          |
|      | ohne Stundenfälle   |          | mit Stundenfällen |          | weiblich                  | männlich |
|      | weiblich  | männlich | weiblich          | männlich |                           |          |
| 1994 | 16.174  | 12.492   | 16.834            | 13.170   | 40                        | 11       |
| 1995 | 15.956  | 12.017   | 16.708            | 12.785   | 22                        | 6        |
| 1996 | 16.848  | 12.372   | 17.249            | 12.752   | 21                        | 7        |
| 1997 | 19.584  | 13.802   | 19.984            | 14.154   | 15                        | 2        |
| 1998 | 21.911  | 15.265   | 22.337            | 15.603   | 16                        | 3        |
| 1999 | 23.049  | 16.044   | 23.432            | 16.334   | 26                        | 7        |
| 2000 | 24.187  | 15.991   | 24.589            | 16.309   | 26                        | 11       |
| 2001 | 24.278  | 15.902   | 24.553            | 16.161   | 32                        | 16       |
| 2002 | 25.161  | 16.188   | 25.448            | 16.482   | 29                        | 10       |
| 2003 | 26.081  | 16.510   | 26.353            | 16.752   | 30                        | 14       |
| 2004 | 26.529  | 16.308   | 26.748            | 16.556   | 29                        | 16       |
| 2005 | 27.125  | 16.781   | 27.305            | 16.943   | 27                        | 18       |
| 2006 | 27.881  | 17.389   | 28.029            | 17.530   | 31                        | 15       |

| Jahr | Krankheiten des Muskel- und Skelettsystems und des Bindegewebes                                |          |   |          |  |          |
|------|--|----------|---|----------|--|----------|
|      | Leistungen zur medizinischen Rehabilitation und sonstige Leistungen zur Teilhabe <sup>3)</sup> |          | Rentenzugänge wegen verminderter Erwerbsfähigkeit <sup>3)</sup> |          | Arbeitsunfähigkeitsfälle <sup>4)</sup> |          |
|      | weiblich   | männlich | weiblich  | männlich | weiblich                               | männlich |
|      | 1994   | 6.328    | 5.439   | 1.433    | 1.288                                  | .        |
| 1995 | 8.835  | 6.530    | 1.374   | 1.437    | .                                      | .        |
| 1996 | 8.766  | 6.718    | 1.221   | 1.341    | .                                      | .        |
| 1997 | 4.306  | 3.381    | 1.026   | 1.173    | .                                      | .        |
| 1998 | 4.266  | 3.394    | 858   | 1.112    | .                                      | .        |
| 1999 | 4.874  | 3.774    | 782   | 992      | .                                      | .        |
| 2000 | 6.654  | 4.669    | 690   | 868      | .                                      | .        |
| 2001 | 6.719  | 4.742    | 730   | 923      | .                                      | .        |
| 2002 | 6.713  | 5.006    | 568   | 610      | .                                      | .        |
| 2003 | 6.522  | 5.048    | 480   | 540      | .                                      | .        |
| 2004 | 5.711  | 4.132    | 444   | 410      | .                                      | .        |
| 2005 | 5.504  | 3.948    | 416   | 356      | .                                      | .        |
| 2006 | 6.138  | 4.008    | 356   | 344      | .                                      | .        |

Datenquellen:

<sup>1)</sup> AfS Berlin-Brandenburg, KHStatV-Teil II: Diagnosen.<sup>2)</sup> AfS Berlin-Brandenburg.<sup>3)</sup> DRV (Alter 0 - 64 Jahre).<sup>4)</sup> BMG, GKV: KG 8-Statistik.

**Tabelle 3.2.23 a:**  
**Krankheiten des Muskel- und Skelettsystems und des Bindegewebes in Berlin (nur Berliner)**  
**1994 - 2006**  
**nach Geschlecht und ausgewählten Indikatoren**  
**- je 100.000**

Indikator 3.104

| Jahr                           | Krankheiten des Muskel- und Skelettsystems und des Bindegewebes |          |                   |         |             |          |
|--------------------------------|---|----------|-------------------|---------|-------------|----------|
|                                | Krankenhausfälle  |          |                   |         | Sterbefälle |          |
|                                | ohne Stundenfälle   |          | mit Stundenfällen |         | weiblich    | männlich |
| weiblich                       | männlich  | weiblich | männlich          |         |             |          |
| <b>je 100.000<sup>1)</sup></b> |   |          |                   |         |             |          |
| 1994                           | 894,5   | 748,4    | 931,0             | 789,0   | 2,2         | 0,7      |
| 1995                           | 886,6   | 719,0    | 928,4             | 764,9   | 1,2         | 0,4      |
| 1996                           | 940,4   | 738,7    | 962,8             | 761,4   | 1,2         | 0,4      |
| 1997                           | 1.102,3   | 827,3    | 1.124,8           | 848,4   | 0,8         | 0,1      |
| 1998                           | 1.245,8   | 922,1    | 1.270,0           | 942,5   | 0,9         | 0,2      |
| 1999                           | 1.320,2   | 973,9    | 1.342,2           | 991,5   | 1,5         | 0,4      |
| 2000                           | 1.389,9   | 972,7    | 1.413,0           | 992,0   | 1,5         | 0,7      |
| 2001                           | 1.395,9   | 966,1    | 1.411,8           | 981,9   | 1,8         | 1,0      |
| 2002                           | 1.445,5   | 981,3    | 1.461,9           | 999,2   | 1,7         | 0,6      |
| 2003                           | 1.499,3   | 999,4    | 1.514,9           | 1.014,1 | 1,7         | 0,8      |
| 2004                           | 1.528,4   | 987,3    | 1.541,0           | 1.002,3 | 1,7         | 1,0      |
| 2005                           | 1.563,3   | 1.013,0  | 1.573,6           | 1.022,7 | 1,6         | 1,1      |
| 2006                           | 1.605,2   | 1.045,6  | 1.613,8           | 1.054,1 | 1,8         | 0,9      |
| <b>je 100.000<sup>2)</sup></b> |   |          |                   |         |             |          |
| 1994                           | 779,0   | 726,5    | 811,1             | 761,1   | 1,2         | 0,7      |
| 1995                           | 760,7   | 695,3    | 796,1             | 737,8   | 0,7         | 0,4      |
| 1996                           | 805,5   | 708,2    | 826,5             | 730,6   | 0,8         | 0,5      |
| 1997                           | 937,6   | 788,8    | 961,1             | 809,0   | 0,5         | 0,1      |
| 1998                           | 1.045,9   | 869,4    | 1.071,1           | 890,6   | 0,6         | 0,2      |
| 1999                           | 1.096,4   | 908,5    | 1.119,1           | 926,3   | 0,8         | 0,5      |
| 2000                           | 1.146,0   | 897,9    | 1.168,4           | 917,5   | 0,9         | 0,7      |
| 2001                           | 1.133,1   | 888,0    | 1.148,5           | 903,9   | 1,1         | 1,0      |
| 2002                           | 1.169,8   | 897,4    | 1.184,9           | 914,1   | 0,9         | 0,6      |
| 2003                           | 1.216,2   | 902,4    | 1.230,8           | 916,7   | 1,0         | 0,7      |
| 2004                           | 1.209,1   | 883,6    | 1.220,3           | 898,0   | 0,8         | 0,9      |
| 2005                           | 1.220,7   | 895,2    | 1.231,0           | 904,9   | 0,8         | 0,9      |
| 2006                           | 1.241,0   | 910,7    | 1.249,1           | 919,4   | 0,9         | 0,8      |

| Jahr              | Krankheiten des Muskel- und Skelettsystems und des Bindegewebes                                   |          |  |          |  |          |
|-------------------|---|----------|--|----------|--|----------|
|                   | Leistungen zur medizinischen Rehabilitation und sonstige Leistungen zur Teilhabe <sup>3) 4)</sup> |          | Rentenzugänge wegen verminderter Erwerbsfähigkeit <sup>3) 4)</sup> |          | Arbeitsunfähigkeitsfälle <sup>5)</sup> |          |
|                   | weiblich  | männlich | weiblich   | männlich | weiblich                               | männlich |
| <b>je 100.000</b> |   |          |  |          |  |          |
| 1994              | 858,1   | 656,6    | 194,3  | 155,5    | .                                      | .        |
| 1995              | 1.228,0   | 816,2    | 191,0  | 179,6    | .                                      | .        |
| 1996              | 1.243,8   | 843,6    | 173,2  | 168,4    | .                                      | .        |
| 1997              | 623,3   | 430,8    | 148,5  | 149,5    | .                                      | .        |
| 1998              | 632,5   | 441,1    | 127,2  | 144,5    | .                                      | .        |
| 1999              | 683,5   | 479,3    | 109,7  | 126,0    | .                                      | .        |
| 2000              | 922,2   | 592,0    | 95,6   | 110,1    | .                                      | .        |
| 2001              | 934,6   | 610,6    | 101,5  | 118,8    | .                                      | .        |
| 2002              | 936,1   | 647,9    | 79,2   | 78,9     | .                                      | .        |
| 2003              | 921,9   | 664,3    | 67,9   | 71,1     | .                                      | .        |
| 2004              | 814,8   | 552,7    | 63,3   | 54,8     | .                                      | .        |
| 2005              | 724,6   | 506,9    | 54,8   | 45,7     | .                                      | .        |
| 2006              | 795,7   | 511,7    | 46,2   | 43,9     | .                                      | .        |

<sup>1)</sup> Je 100.000 der durchschnittlichen Bevölkerung. <sup>2)</sup> Je 100.000 direkt altersstandardisiert an der Eurobev. alt. <sup>3)</sup> Je 100.000 aktiv Versicherte.

<sup>4)</sup> Der starke Rückgang von 2004 auf 2005, insbesondere bei der ausländischen Population, ist im Wesentlichen auf den Übergang von ehemals sozialhilfeberechtigten Personen gemäß BSHG in den Rechtskreis des SGB II ab dem 01.01.2005 zurückzuführen.

<sup>5)</sup> Je 100.000 GKV-Pflichtmitglieder.

(Datenquelle: AfS Berlin-Brandenburg, Sterbefälle und KHStatV-Teil II: Diagnosen / DRV / Berechnung: SenGesUmV - I A -)



Tabelle 3.2.23 b:

Indikator 3.105

Aus dem Krankenhaus entlassene vollstationäre Behandlungsfälle (einschließlich Sterbefälle) wegen Krankheiten des Muskel- und Skelettsystems und des Bindegewebes in Berlin (nur Berliner) 2006 nach Geschlecht und Altersgruppen  
- absolut und je 100.000

| Alter in Jahren                 | Stationäre Behandlungsfälle wegen Krankheiten des Muskel- und Skelettsystems und des Bindegewebes |                |                            |              |   |              |
|---------------------------------|---|----------------|----------------------------|--------------|---|--------------|
|                                 | insgesamt (M 00 - M 99)   |                | darunter:                  |              |   |              |
|                                 | weiblich  | männlich       | Athropathien (M 00 - M 25) |              | Krankheiten der Wirbelsäule und des Rückens (M 40 - M 54) |              |
|                                 |   |                | weiblich                   | männlich     | weiblich  | männlich     |
| <b>absolut</b>                  |   |                |                            |              |   |              |
| 0                               | 9   | 13             | 2                          | 5            | 5   | 2            |
| 1 - 4                           | 96  | 90             | 69                         | 47           | 8   | 5            |
| 5 - 9                           | 115   | 149            | 61                         | 65           | 12  | 2            |
| 10 - 14                         | 251   | 215            | 113                        | 105          | 59  | 31           |
| 15 - 19                         | 453   | 361            | 252                        | 174          | 72  | 35           |
| 20 - 24                         | 386   | 386            | 187                        | 172          | 56  | 46           |
| 25 - 29                         | 435   | 459            | 196                        | 179          | 113   | 112          |
| 30 - 34                         | 588   | 602            | 219                        | 215          | 187   | 211          |
| 35 - 39                         | 942   | 968            | 345                        | 326          | 308   | 382          |
| 40 - 44                         | 1.580   | 1.477          | 560                        | 526          | 523   | 505          |
| 45 - 49                         | 1.712   | 1.407          | 709                        | 488          | 490   | 492          |
| 50 - 54                         | 2.280   | 1.536          | 1.132                      | 576          | 499   | 458          |
| 55 - 59                         | 2.624   | 1.789          | 1.485                      | 773          | 472   | 448          |
| 60 - 64                         | 3.209   | 1.961          | 1.918                      | 869          | 583   | 485          |
| 65 - 69                         | 4.009   | 2.410          | 2.397                      | 1.062        | 814   | 658          |
| 70 - 74                         | 3.319   | 1.723          | 1.954                      | 847          | 738   | 523          |
| 75 - 79                         | 2.726   | 1.192          | 1.547                      | 590          | 648   | 345          |
| 80 - 84                         | 1.964   | 499            | 950                        | 234          | 537   | 132          |
| 85 - 89                         | 940   | 216            | 368                        | 96           | 305   | 75           |
| 90 - 94                         | 332   | 69             | 104                        | 19           | 117   | 20           |
| 95 und älter                    | 59  | 8              | 22                         | 1            | 19  | 4            |
| <b>insgesamt</b>                | <b>28.029</b>   | <b>17.530</b>  | <b>14.590</b>              | <b>7.369</b> | <b>6.565</b>  | <b>4.971</b> |
| <b>je 100.000 <sup>1)</sup></b> |   |                |                            |              |   |              |
| 0                               | 63,4  | 86,9           | 14,1                       | 33,4         | 35,2  | 13,4         |
| 1 - 4                           | 176,5   | 156,9          | 126,9                      | 81,9         | 14,7  | 8,7          |
| 5 - 9                           | 175,4   | 216,8          | 93,0                       | 94,6         | 18,3  | 2,9          |
| 10 - 14                         | 400,9   | 323,7          | 180,5                      | 158,1        | 94,2  | 46,7         |
| 15 - 19                         | 526,5   | 403,8          | 292,9                      | 194,6        | 83,7  | 39,1         |
| 20 - 24                         | 339,8   | 352,5          | 164,6                      | 157,1        | 49,3  | 42,0         |
| 25 - 29                         | 337,4   | 357,1          | 152,0                      | 139,3        | 87,7  | 87,1         |
| 30 - 34                         | 508,3   | 490,0          | 189,3                      | 175,0        | 161,7   | 171,7        |
| 35 - 39                         | 691,1   | 651,7          | 253,1                      | 219,5        | 226,0   | 257,2        |
| 40 - 44                         | 1.035,3   | 896,8          | 366,9                      | 319,4        | 342,7   | 306,6        |
| 45 - 49                         | 1.367,6   | 1.056,1        | 566,4                      | 366,3        | 391,4   | 369,3        |
| 50 - 54                         | 2.004,8   | 1.362,0        | 995,4                      | 510,7        | 438,8   | 406,1        |
| 55 - 59                         | 2.476,4   | 1.757,8        | 1.401,5                    | 759,5        | 445,5   | 440,2        |
| 60 - 64                         | 3.030,9   | 1.909,1        | 1.811,6                    | 846,0        | 550,6   | 472,2        |
| 65 - 69                         | 3.485,0   | 2.328,3        | 2.083,7                    | 1.026,0      | 707,6   | 635,7        |
| 70 - 74                         | 4.161,9   | 2.672,3        | 2.450,2                    | 1.313,7      | 925,4   | 811,2        |
| 75 - 79                         | 4.468,2   | 2.980,4        | 2.535,7                    | 1.475,2      | 1.062,1   | 862,6        |
| 80 - 84                         | 4.009,6   | 2.599,2        | 1.939,5                    | 1.218,9      | 1.096,3   | 687,6        |
| 85 - 89                         | 3.274,7   | 2.513,1        | 1.282,0                    | 1.116,9      | 1.062,5   | 872,6        |
| 90 - 94                         | 2.070,3   | 1.917,7        | 648,5                      | 528,1        | 729,6   | 555,9        |
| 95 und älter                    | 881,5   | 370,9          | 328,7                      | 46,4         | 283,9   | 185,4        |
| <b>insgesamt</b>                | <b>1.613,8</b>  | <b>1.054,1</b> | <b>840,0</b>               | <b>443,1</b> | <b>378,0</b>  | <b>298,9</b> |
| <b>insgesamt <sup>2)</sup></b>  | <b>1.249,1</b>  | <b>919,4</b>   | <b>647,4</b>               | <b>387,3</b> | <b>285,2</b>  | <b>252,6</b> |

<sup>1)</sup> Je 100.000 der durchschnittlichen Bevölkerung.

<sup>2)</sup> Je 100.000 / altersstand. Eurobev. alt.

(Datenquelle: AfS Berlin-Brandenburg, KHStatV-Teil II: Diagnosen / Berechnung: SenGesUmV - I A -)

**Tabelle 3.2.24:**  
**Verletzungen und Vergiftungen in Berlin (nur Berliner) 1994 - 2006**  
**nach Geschlecht und ausgewählten Indikatoren**  
**- absolut**

Indikator 3.110

| Jahr | Verletzungen und Vergiftungen (S 00 - T 98) |          |                   |          |                           |          |
|------|---|----------|-------------------|----------|---------------------------|----------|
|      | Krankenhausfälle <sup>1)</sup>              |          |                   |          | Sterbefälle <sup>2)</sup> |          |
|      | ohne Stundenfälle                           |          | mit Stundenfällen |          |                           |          |
|      | weiblich                                    | männlich | weiblich          | männlich | weiblich                  | männlich |
| 1994 | 25.951                                      | 24.088   | 27.797            | 27.126   | 625                       | 1.002    |
| 1995 | 26.252                                      | 23.779   | 28.138            | 26.631   | 567                       | 1.045    |
| 1996 | 26.254                                      | 24.633   | 27.618            | 26.732   | 557                       | 935      |
| 1997 | 27.113                                      | 25.472   | 28.289            | 27.255   | 431                       | 839      |
| 1998 | 28.425                                      | 25.833   | 29.626            | 27.695   | 392                       | 768      |
| 1999 | 28.357                                      | 25.921   | 29.490            | 27.661   | 472                       | 854      |
| 2000 | 29.386                                      | 26.139   | 30.397            | 27.740   | 504                       | 927      |
| 2001 | 28.252                                      | 24.483   | 29.118            | 25.875   | 454                       | 831      |
| 2002 | 29.004                                      | 25.184   | 29.813            | 26.339   | 536                       | 828      |
| 2003 | 29.375                                      | 25.379   | 30.159            | 26.532   | 475                       | 730      |
| 2004 | 29.351                                      | 25.160   | 30.028            | 26.173   | 394                       | 730      |
| 2005 | 28.682                                      | 24.669   | 29.210            | 25.459   | 453                       | 723      |
| 2006 | 29.445                                      | 25.043   | 29.954            | 25.867   | 423                       | 743      |

| Jahr | Verletzungen und Vergiftungen (S 00 - T 98)  |          |   |          |  |          |
|------|--|----------|---|----------|--|----------|
|      | Leistungen zur medizinischen Rehabilitation und sonstige Leistungen zur Teilhabe <sup>3)</sup> |          | Rentenzugänge wegen verminderter Erwerbsfähigkeit <sup>3)</sup> |          | Arbeitsunfähigkeitsfälle <sup>4)</sup> |          |
|      | weiblich   | männlich | weiblich  | männlich | weiblich                               | männlich |
|      | 1994   | 169      | 200   | 105      | 183                                    | .        |
| 1995 | 211  | 244      | 135   | 177      | .                                      | .        |
| 1996 | 214  | 207      | 90  | 188      | .                                      | .        |
| 1997 | 135  | 178      | 110   | 168      | .                                      | .        |
| 1998 | 179  | 181      | 65  | 147      | .                                      | .        |
| 1999 | 163  | 227      | 71  | 139      | .                                      | .        |
| 2000 | 225  | 263      | 67  | 134      | .                                      | .        |
| 2001 | 259  | 275      | 64  | 99       | .                                      | .        |
| 2002 | 283  | 361      | 35  | 73       | .                                      | .        |
| 2003 | 295  | 348      | 46  | 80       | .                                      | .        |
| 2004 | 326  | 396      | 39  | 65       | .                                      | .        |
| 2005 | 347  | 387      | 43  | 62       | .                                      | .        |
| 2006 | 359  | 439      | 29  | 45       | .                                      | .        |

Datenquellen:

<sup>1)</sup> AfS Berlin-Brandenburg, KHStatV-Teil II: Diagnosen.<sup>2)</sup> AfS Berlin-Brandenburg.<sup>3)</sup> DRV (Alter 0 - 64 Jahre).<sup>4)</sup> BMG, GKV: KG 8-Statistik.

**Tabelle 3.2.24 a:**  
**Verletzungen und Vergiftungen in Berlin (nur Berliner) 1994 - 2006**  
**nach Geschlecht und ausgewählten Indikatoren**  
**- je 100.000**

Indikator 3.110

| Jahr                     | Verletzungen und Vergiftungen (S 00 - T 98) |          |                   |          |             |          |
|--------------------------|---|----------|-------------------|----------|-------------|----------|
|                          | Krankenhausfälle                            |          |                   |          | Sterbefälle |          |
|                          | ohne Stundenfälle                           |          | mit Stundenfällen |          |             |          |
|                          | weiblich                                    | männlich | weiblich          | männlich | weiblich    | männlich |
| je 100.000 <sup>1)</sup> |   |          |                   |          |             |          |
| 1994                     | 1.435,3                                     | 1.443,1  | 1.537,4           | 1.625,1  | 34,6        | 60,0     |
| 1995                     | 1.458,8                                     | 1.422,7  | 1.563,6           | 1.593,3  | 31,5        | 62,5     |
| 1996                     | 1.465,4                                     | 1.470,7  | 1.541,5           | 1.596,0  | 31,1        | 55,8     |
| 1997                     | 1.526,0                                     | 1.526,8  | 1.592,2           | 1.633,7  | 24,3        | 50,3     |
| 1998                     | 1.616,2                                     | 1.560,4  | 1.684,5           | 1.672,9  | 22,3        | 46,4     |
| 1999                     | 1.624,3                                     | 1.573,4  | 1.689,2           | 1.679,0  | 27,0        | 51,8     |
| 2000                     | 1.688,7                                     | 1.590,0  | 1.746,8           | 1.687,4  | 29,0        | 56,4     |
| 2001                     | 1.624,4                                     | 1.487,5  | 1.674,2           | 1.572,0  | 26,1        | 50,5     |
| 2002                     | 1.666,2                                     | 1.526,7  | 1.712,7           | 1.596,7  | 30,8        | 50,2     |
| 2003                     | 1.688,6                                     | 1.536,3  | 1.733,7           | 1.606,1  | 27,3        | 47,8     |
| 2004                     | 1.691,0                                     | 1.523,2  | 1.730,0           | 1.584,5  | 22,7        | 44,2     |
| 2005                     | 1.653,0                                     | 1.489,1  | 1.683,4           | 1.536,8  | 26,1        | 43,6     |
| 2006                     | 1.695,3                                     | 1.505,9  | 1.724,6           | 1.555,4  | 24,4        | 44,7     |
| je 100.000 <sup>2)</sup> |   |          |                   |          |             |          |
| 1994                     | 1.148,1                                     | 1.474,9  | 1.242,0           | 1.650,9  | 24,8        | 57,4     |
| 1995                     | 1.148,2                                     | 1.453,0  | 1.244,1           | 1.617,7  | 22,3        | 59,7     |
| 1996                     | 1.167,7                                     | 1.503,9  | 1.234,0           | 1.627,8  | 23,2        | 51,2     |
| 1997                     | 1.205,3                                     | 1.560,6  | 1.265,6           | 1.668,7  | 18,6        | 46,1     |
| 1998                     | 1.277,5                                     | 1.606,5  | 1.345,9           | 1.722,6  | 17,2        | 43,0     |
| 1999                     | 1.286,5                                     | 1.620,2  | 1.354,7           | 1.730,3  | 21,0        | 47,8     |
| 2000                     | 1.318,6                                     | 1.629,2  | 1.379,4           | 1.730,8  | 21,4        | 52,4     |
| 2001                     | 1.242,7                                     | 1.517,3  | 1.289,4           | 1.606,5  | 18,0        | 46,8     |
| 2002                     | 1.264,0                                     | 1.551,4  | 1.313,7           | 1.625,7  | 50,2        | 46,3     |
| 2003                     | 1.284,5                                     | 1.560,6  | 1.334,3           | 1.634,9  | 18,4        | 43,8     |
| 2004                     | 1.277,0                                     | 1.541,9  | 1.320,1           | 1.609,6  | 15,7        | 40,0     |
| 2005                     | 1.237,5                                     | 1.503,2  | 1.269,8           | 1.556,3  | 17,9        | 39,5     |
| 2006                     | 1.270,2                                     | 1.490,0  | 1.300,7           | 1.542,2  | 16,7        | 39,8     |

| Jahr       | Verletzungen und Vergiftungen (S 00 - T 98)   |          |  |          |  |          |
|------------|---|----------|--|----------|--|----------|
|            | Leistungen zur medizinischen Rehabilitation und sonstige Leistungen zur Teilhabe <sup>3) 4)</sup> |          | Rentenzugänge wegen verminderter Erwerbsfähigkeit <sup>3) 4)</sup> |          | Arbeitsunfähigkeitsfälle <sup>5)</sup> |          |
|            |   |          |  |          |  |          |
|            | weiblich  | männlich | weiblich   | männlich | weiblich                               | männlich |
| je 100.000 |   |          |  |          |  |          |
| 1994       | 22,9  | 24,1     | 14,2   | 22,1     | .                                      | .        |
| 1995       | 29,3  | 30,5     | 18,8   | 22,1     | .                                      | .        |
| 1996       | 30,4  | 26,0     | 12,8   | 23,6     | .                                      | .        |
| 1997       | 19,5  | 22,7     | 15,9   | 21,4     | .                                      | .        |
| 1998       | 26,5  | 23,5     | 9,6  | 19,1     | .                                      | .        |
| 1999       | 22,9  | 28,8     | 10,0   | 17,7     | .                                      | .        |
| 2000       | 31,2  | 33,3     | 9,3  | 17,0     | .                                      | .        |
| 2001       | 36,0  | 35,4     | 8,9  | 12,7     | .                                      | .        |
| 2002       | 39,5  | 46,7     | 4,9  | 9,4      | .                                      | .        |
| 2003       | 41,7  | 45,8     | 6,5  | 10,5     | .                                      | .        |
| 2004       | 46,5  | 53,0     | 5,6  | 8,7      | .                                      | .        |
| 2005       | 45,7  | 49,7     | 5,7  | 8,0      | .                                      | .        |
| 2006       | 46,5  | 56,0     | 3,8  | 5,7      | .                                      | .        |

<sup>1)</sup> Je 100.000 der durchschnittlichen Bevölkerung. <sup>2)</sup> Je 100.000 direkt altersstandardisiert an der Eurobev. alt. <sup>3)</sup> Je 100.000 aktiv Versicherte.

<sup>4)</sup> Der starke Rückgang von 2004 auf 2005, insbesondere bei der ausländischen Population, ist im Wesentlichen auf den Übergang von ehemals sozialhilfeberechtigten Personen gemäß BSHG in den Rechtskreis des SGB II ab dem 01.01.2005 zurückzuführen.

<sup>5)</sup> Je 100.000 GKV-Pflichtmitglieder.

(Datenquelle: AFS Berlin-Brandenburg, Sterbefälle und KHStatV-Teil II: Diagnosen / DRV / Berechnung: SenGesUmV - I A -)

Tabelle 3.2.24 b:

Indikator 3.111

**Aus dem Krankenhaus entlassene vollstationäre Behandlungsfälle (einschließlich Sterbefälle) wegen Verletzungen und Vergiftungen in Berlin (nur Berliner) 2005 und 2006 nach Geschlecht und Altersgruppen - absolut und je 100.000**

| Alter<br>in Jahren             | Stationäre Behandlungsfälle wegen Verletzungen und Vergiftungen (S 00 - T 98) |                |                |                |                |                |
|--------------------------------|---|----------------|----------------|----------------|----------------|----------------|
|                                | weiblich  | männlich       | insgesamt      | weiblich       | männlich       | insgesamt      |
|                                | 2005  |                |                | 2006           |                |                |
|                                | <b>absolut</b>  |                |                |                |                |                |
| 0                              | 269   | 320            | 589            | 230            | 292            | 522            |
| 1 - 4                          | 634   | 934            | 1.568          | 646            | 852            | 1.498          |
| 5 - 9                          | 599   | 906            | 1.505          | 534            | 826            | 1.360          |
| 10 - 14                        | 594   | 1.088          | 1.682          | 588            | 883            | 1.471          |
| 15 - 19                        | 792   | 1.641          | 2.433          | 804            | 1.568          | 2.372          |
| 20 - 24                        | 684   | 1.663          | 2.347          | 718            | 1.560          | 2.278          |
| 25 - 29                        | 694   | 1.416          | 2.110          | 719            | 1.561          | 2.280          |
| 30 - 34                        | 681   | 1.406          | 2.087          | 633            | 1.384          | 2.017          |
| 35 - 39                        | 921   | 1.791          | 2.712          | 937            | 1.798          | 2.735          |
| 40 - 44                        | 1.115   | 2.112          | 3.227          | 1.219          | 2.141          | 3.360          |
| 45 - 49                        | 1.090   | 1.576          | 2.666          | 1.129          | 1.878          | 3.007          |
| 50 - 54                        | 1.247   | 1.537          | 2.784          | 1.334          | 1.570          | 2.904          |
| 55 - 59                        | 1.334   | 1.424          | 2.758          | 1.561          | 1.564          | 3.125          |
| 60 - 64                        | 1.986   | 1.896          | 3.882          | 2.014          | 1.825          | 3.839          |
| 65 - 69                        | 2.354   | 1.682          | 4.036          | 2.593          | 1.899          | 4.492          |
| 70 - 74                        | 2.219   | 1.325          | 3.544          | 2.490          | 1.435          | 3.925          |
| 75 - 79                        | 2.838   | 1.105          | 3.943          | 2.970          | 1.160          | 4.130          |
| 80 - 84                        | 3.666   | 795            | 4.461          | 3.372          | 859            | 4.231          |
| 85 - 89                        | 2.467   | 442            | 2.909          | 2.813          | 491            | 3.304          |
| 90 - 94                        | 2.258   | 295            | 2.553          | 1.854          | 263            | 2.117          |
| 95 und älter                   | 768   | 105            | 873            | 796            | 58             | 854            |
| <b>insgesamt</b>               | <b>29.210</b>   | <b>25.459</b>  | <b>54.669</b>  | <b>29.954</b>  | <b>25.867</b>  | <b>55.821</b>  |
|                                | <b>je 100.000 <sup>1)</sup></b>   |                |                |                |                |                |
| 0                              | 1.909,4   | 2.137,0        | 2.026,7        | 1.619,3        | 1.952,7        | 1.790,2        |
| 1 - 4                          | 1.165,5   | 1.636,5        | 1.406,7        | 1.187,8        | 1.485,1        | 1.340,4        |
| 5 - 9                          | 918,6   | 1.325,5        | 1.126,8        | 814,3          | 1.202,1        | 1.012,7        |
| 10 - 14                        | 911,0   | 1.570,0        | 1.250,5        | 939,3          | 1.329,5        | 1.140,1        |
| 15 - 19                        | 898,1   | 1.789,3        | 1.352,4        | 934,5          | 1.753,8        | 1.352,0        |
| 20 - 24                        | 598,6   | 1.510,4        | 1.046,1        | 632,0          | 1.424,4        | 1.020,9        |
| 25 - 29                        | 558,2   | 1.134,5        | 846,9          | 557,7          | 1.214,5        | 885,6          |
| 30 - 34                        | 577,1   | 1.118,0        | 856,1          | 547,3          | 1.126,4        | 845,6          |
| 35 - 39                        | 646,7   | 1.158,4        | 913,0          | 687,5          | 1.210,4        | 960,2          |
| 40 - 44                        | 740,1   | 1.299,8        | 1.030,5        | 798,7          | 1.300,0        | 1.058,9        |
| 45 - 49                        | 900,7   | 1.234,0        | 1.071,9        | 901,9          | 1.409,7        | 1.163,7        |
| 50 - 54                        | 1.080,1   | 1.365,2        | 1.220,8        | 1.173,0        | 1.392,1        | 1.282,1        |
| 55 - 59                        | 1.347,0   | 1.472,5        | 1.409,0        | 1.473,2        | 1.536,7        | 1.504,3        |
| 60 - 64                        | 1.703,8   | 1.678,1        | 1.691,1        | 1.902,2        | 1.776,7        | 1.840,4        |
| 65 - 69                        | 2.125,6   | 1.707,3        | 1.928,7        | 2.254,1        | 1.834,6        | 2.055,4        |
| 70 - 74                        | 2.992,2   | 2.233,2        | 2.654,8        | 3.122,4        | 2.225,6        | 2.721,5        |
| 75 - 79                        | 4.610,2   | 2.926,4        | 3.970,0        | 4.868,1        | 2.900,4        | 4.089,0        |
| 80 - 84                        | 7.313,0   | 4.313,6        | 6.506,6        | 6.884,2        | 4.474,4        | 6.205,7        |
| 85 - 89                        | 9.604,5   | 5.942,5        | 8.782,2        | 9.799,7        | 5.712,6        | 8.857,7        |
| 90 - 94                        | 12.789,6  | 7.447,6        | 11.809,6       | 11.561,5       | 7.309,6        | 10.783,4       |
| 95 und älter                   | 12.005,6  | 5.234,3        | 10.387,9       | 11.893,0       | 2.688,9        | 9.646,4        |
| <b>insgesamt</b>               | <b>1.683,4</b>  | <b>1.536,8</b> | <b>1.611,8</b> | <b>1.724,6</b> | <b>1.555,4</b> | <b>1.641,8</b> |
| <b>insgesamt <sup>2)</sup></b> | <b>1.269,8</b>  | <b>1.556,3</b> | <b>1.443,2</b> | <b>1.300,7</b> | <b>1.542,2</b> | <b>1.450,3</b> |

<sup>1)</sup> Je 100.000 der durchschnittlichen Bevölkerung.

<sup>2)</sup> Je 100.000 / altersstand. Eurobev. alt.

(Datenquelle: AfS Berlin-Brandenburg, KHStatV-Teil II: Diagnosen / Berechnung: SenGesUmV - I A -)

● Stationäre Morbidität: Ältere Berlinerinnen und Berliner

Tabelle 3.2.25:  
Aus dem Krankenhaus entlassene vollstationäre Behandlungsfälle (einschließlich Sterbefälle)  
in Berlin (nur Berliner) 1994 - 2006  
nach Geschlecht und ausgewählten Altersgruppen  
- absolut und je 100.000 der durchschnittlichen Bevölkerung

| Jahr               | Stationäre Behandlungsfälle |                 |                 |                 |                 |                 |                 |                 |                 |                 |                 |                 |                 |                 |                 |
|--------------------|-----------------------------|-----------------|-----------------|-----------------|-----------------|-----------------|-----------------|-----------------|-----------------|-----------------|-----------------|-----------------|-----------------|-----------------|-----------------|
|                    | weiblich                    |                 |                 |                 |                 |                 | männlich        |                 |                 |                 |                 |                 | insgesamt       |                 |                 |
|                    | 70 - 79                     |                 | 80 - 94         |                 | 95 u. ä.        |                 | 70 - 79         |                 | 80 - 94         |                 | 95 u. ä.        |                 | 60 u. ä.        |                 | 60 u. ä.        |
|                    | 60 - 69                     | 70 - 79         | 80 - 94         | 95 u. ä.        | 60 u. ä.        | 60 - 69         | 70 - 79         | 80 - 94         | 95 u. ä.        | 60 u. ä.        | 60 - 69         | 70 - 79         | 80 - 94         | 95 u. ä.        | 60 u. ä.        |
|                    | absolut                     |                 |                 |                 |                 |                 |                 |                 |                 |                 |                 |                 |                 |                 |                 |
| 1994               | 33.830                      | 43.071          | .               | 137.808         | 34.544          | 23.160          | .               | .               | 78.139          | 68.375          | 66.231          | .               | .               | .               | 215.948         |
| 1995               | 35.685                      | 43.191          | .               | 139.134         | 38.507          | 23.365          | .               | .               | 81.547          | 74.192          | 66.556          | .               | .               | .               | 220.681         |
| 1996               | 36.689                      | 43.783          | .               | 141.919         | 40.293          | 25.074          | .               | .               | 85.068          | 76.982          | 68.857          | .               | .               | .               | 226.987         |
| 1997               | 38.904                      | 47.094          | .               | 146.466         | 44.774          | 27.305          | .               | .               | 91.577          | 83.678          | 74.399          | .               | .               | .               | 238.043         |
| 1998               | 44.008                      | 51.181          | .               | 157.000         | 48.142          | 30.422          | .               | .               | 97.929          | 92.150          | 81.603          | .               | .               | .               | 254.929         |
| 1999               | 46.296                      | 54.690          | .               | 162.857         | 51.564          | 34.044          | .               | .               | 104.573         | 97.860          | 88.734          | .               | .               | .               | 267.430         |
| 2000               | 48.766                      | 53.887          | .               | 165.941         | 54.378          | 35.546          | .               | .               | 109.630         | 103.144         | 89.433          | .               | .               | .               | 275.571         |
| 2001               | 50.826                      | 52.245          | 61.868          | 3.077           | 168.016         | 56.046          | 37.184          | 19.716          | 568             | 113.514         | 106.872         | 89.429          | 81.584          | 3.645           | 281.530         |
| 2002               | 53.178                      | 51.551          | 61.356          | 3.336           | 169.421         | 59.307          | 38.619          | 19.794          | 580             | 118.300         | 112.485         | 90.170          | 81.150          | 3.916           | 287.721         |
| 2003               | 54.593                      | 51.361          | 59.547          | 3.486           | 168.987         | 62.056          | 39.457          | 19.429          | 641             | 121.583         | 116.651         | 90.819          | 78.980          | 4.127           | 290.577         |
| 2004               | 55.041                      | 51.475          | 57.861          | 3.653           | 168.030         | 63.673          | 42.668          | 19.754          | 697             | 126.792         | 118.714         | 94.143          | 77.615          | 4.350           | 294.822         |
| 2005               | 53.956                      | 52.433          | 57.232          | 3.826           | 167.447         | 63.406          | 45.639          | 19.906          | 667             | 129.618         | 117.362         | 98.072          | 77.138          | 4.493           | 297.065         |
| 2006               | 52.835                      | 53.863          | 57.370          | 3.969           | 168.037         | 62.089          | 48.130          | 20.663          | 690             | 131.572         | 114.924         | 101.993         | 78.033          | 4.659           | 299.609         |
| <b>2001 - 2003</b> | <b>158.597</b>              | <b>155.157</b>  | <b>182.771</b>  | <b>9.899</b>    | <b>506.424</b>  | <b>177.409</b>  | <b>115.260</b>  | <b>58.939</b>   | <b>1.789</b>    | <b>353.397</b>  | <b>336.008</b>  | <b>270.418</b>  | <b>241.714</b>  | <b>11.688</b>   | <b>859.828</b>  |
| <b>2004 - 2006</b> | <b>161.832</b>              | <b>157.771</b>  | <b>172.463</b>  | <b>11.448</b>   | <b>503.514</b>  | <b>189.168</b>  | <b>136.437</b>  | <b>60.323</b>   | <b>2.054</b>    | <b>387.982</b>  | <b>351.000</b>  | <b>294.208</b>  | <b>232.786</b>  | <b>13.502</b>   | <b>891.496</b>  |
|                    | je 100.000 der Altersgruppe |                 |                 |                 |                 |                 |                 |                 |                 |                 |                 |                 |                 |                 |                 |
| 1994               | 21.023,3                    | 33.093,6        | .               | 33.291,2        | 26.956,5        | 42.180,4        | .               | .               | 35.660,2        | 23.653,9        | 35.789,7        | .               | .               | .               | 34.111,3        |
| 1995               | 21.558,3                    | 33.694,8        | .               | 33.573,6        | 28.006,9        | 42.254,4        | .               | .               | 35.811,5        | 24.484,3        | 36.274,5        | .               | .               | .               | 34.367,2        |
| 1996               | 21.515,4                    | 33.785,8        | .               | 34.096,5        | 27.500,0        | 43.300,5        | .               | .               | 35.812,7        | 24.281,2        | 36.724,3        | .               | .               | .               | 34.720,0        |
| 1997               | 22.088,7                    | 35.610,1        | .               | 35.023,2        | 28.960,4        | 44.360,9        | .               | .               | 37.054,0        | 25.301,0        | 38.389,4        | .               | .               | .               | 35.777,5        |
| 1998               | 24.155,8                    | 37.865,0        | .               | 37.291,6        | 29.716,6        | 46.151,3        | .               | .               | 38.110,5        | 26.773,2        | 40.581,3        | .               | .               | .               | 37.602,0        |
| 1999               | 24.497,3                    | 40.056,5        | .               | 38.292,7        | 30.331,9        | 48.381,3        | .               | .               | 38.950,5        | 27.260,3        | 42.887,8        | .               | .               | .               | 38.547,2        |
| 2000               | 24.696,3                    | 39.906,2        | .               | 38.378,2        | 30.320,3        | 48.074,8        | .               | .               | 38.887,2        | 27.373,3        | 42.796,2        | .               | .               | .               | 38.578,6        |
| 2001               | 24.471,1                    | 39.539,7        | 63.957,5        | 65.329,1        | 38.075,2        | 29.460,2        | 48.218,9        | 69.773,9        | 39.145,4        | 38.211,7        | 26.856,1        | 42.737,5        | 65.269,8        | 59.162,5        | 38.129,6        |
| 2002               | 24.498,7                    | 39.714,2        | 63.527,4        | 65.029,2        | 37.768,1        | 29.669,1        | 48.127,0        | 68.944,6        | 36.159,6        | 38.105,6        | 26.977,3        | 42.928,3        | 64.767,7        | 58.152,7        | 37.906,1        |
| 2003               | 24.300,2                    | 39.829,9        | 62.620,4        | 62.731,7        | 37.200,4        | 29.882,7        | 47.065,1        | 67.668,6        | 37.245,8        | 37.766,6        | 26.982,0        | 42.681,1        | 63.794,4        | 56.705,1        | 37.436,0        |
| 2004               | 24.022,0                    | 39.268,4        | 61.766,5        | 60.842,8        | 36.536,8        | 29.956,2        | 47.617,3        | 68.461,9        | 37.533,7        | 38.090,4        | 26.877,6        | 42.658,5        | 63.344,2        | 55.329,4        | 37.189,1        |
| 2005               | 23.736,6                    | 38.633,5        | 61.229,7        | 59.809,3        | 36.173,6        | 29.978,5        | 47.005,4        | 66.733,7        | 33.250,2        | 38.074,5        | 26.745,0        | 42.125,2        | 62.559,7        | 53.462,6        | 36.978,9        |
| 2006               | 23.916,8                    | 38.266,9        | 61.212,3        | 59.300,8        | 36.365,0        | 30.106,8        | 46.070,6        | 65.824,6        | 31.988,9        | 38.220,2        | 26.905,5        | 41.591,8        | 62.370,5        | 52.626,2        | 37.157,2        |
| <b>2001 - 2003</b> | <b>24.421,2</b>             | <b>39.693,4</b> | <b>63.372,6</b> | <b>64.291,7</b> | <b>37.677,1</b> | <b>29.676,8</b> | <b>47.787,3</b> | <b>68.790,5</b> | <b>34.458,1</b> | <b>38.022,1</b> | <b>26.940,3</b> | <b>42.781,9</b> | <b>64.613,3</b> | <b>57.938,8</b> | <b>37.818,2</b> |
| <b>2004 - 2006</b> | <b>23.891,9</b>             | <b>38.711,1</b> | <b>61.402,9</b> | <b>59.956,0</b> | <b>36.358,1</b> | <b>30.012,9</b> | <b>46.858,4</b> | <b>66.970,5</b> | <b>34.119,6</b> | <b>38.129,0</b> | <b>26.842,3</b> | <b>42.106,4</b> | <b>62.755,0</b> | <b>53.752,1</b> | <b>37.108,1</b> |

(Datenquelle: AFS Berlin-Brandenburg, KHStatV-Teil II: Diagnosen / Berechnung: SenGesUmV - I A -)

Tabelle 3.2.25 a:

Aus dem Krankenhaus entlassene vollstationäre Behandlungsfälle (einschließlich Sterbefälle, ohne Stundenfälle) in Berlin (nur Berliner) 1994 - 2006  
nach Geschlecht und ausgewählten Altersgruppen  
- absolut und je 100.000 der durchschnittlichen Bevölkerung

| Jahr               | Stationäre Behandlungsfälle |                 |                 |                 |                 |                 |                 |                 |                 |                 | insgesamt       |                 |                 |                 |                 |
|--------------------|-----------------------------|-----------------|-----------------|-----------------|-----------------|-----------------|-----------------|-----------------|-----------------|-----------------|-----------------|-----------------|-----------------|-----------------|-----------------|
|                    | weiblich                    |                 |                 |                 |                 | männlich        |                 |                 |                 |                 |                 |                 |                 |                 |                 |
|                    | Alter in Jahren             |                 |                 |                 |                 |                 |                 |                 |                 |                 |                 |                 |                 |                 |                 |
|                    | 60 - 69                     | 70 - 79         | 80 - 94         | 95 u. ä.        | 60 u. ä.        | 60 - 69         | 70 - 79         | 80 - 94         | 95 u. ä.        | 60 u. ä.        | 60 - 69         | 70 - 79         | 80 - 94         | 95 u. ä.        | 60 u. ä.        |
|                    | absolut                     |                 |                 |                 |                 |                 |                 |                 |                 |                 |                 |                 |                 |                 |                 |
| 1994               | 31.055                      | 40.058          | .               | .               | 130.229         | 31.359          | 21.678          | .               | .               | 72.584          | 62.415          | 61.736          | .               | .               | 202.814         |
| 1995               | 32.494                      | 39.762          | .               | .               | 130.712         | 35.252          | 21.599          | .               | .               | 75.661          | 67.746          | 61.361          | .               | .               | 206.373         |
| 1996               | 35.327                      | 42.659          | .               | .               | 138.459         | 38.640          | 24.288          | .               | .               | 82.162          | 73.967          | 66.947          | .               | .               | 220.621         |
| 1997               | 37.364                      | 45.875          | .               | .               | 142.747         | 43.204          | 26.417          | .               | .               | 88.655          | 80.568          | 72.292          | .               | .               | 231.402         |
| 1998               | 42.132                      | 49.860          | .               | .               | 152.798         | 46.341          | 29.514          | .               | .               | 94.764          | 88.473          | 79.374          | .               | .               | 247.562         |
| 1999               | 44.281                      | 53.227          | .               | .               | 158.254         | 49.418          | 33.013          | .               | .               | 100.920         | 93.699          | 86.240          | .               | .               | 259.174         |
| 2000               | 46.829                      | 52.553          | .               | .               | 161.576         | 52.170          | 34.602          | .               | .               | 106.022         | 98.999          | 87.155          | .               | .               | 267.598         |
| 2001               | 48.857                      | 51.090          | 60.915          | 3.015           | 163.877         | 54.014          | 36.117          | 19.293          | 555             | 109.979         | 102.871         | 87.207          | 80.208          | 3.570           | 273.856         |
| 2002               | 51.282                      | 50.482          | 60.419          | 3.269           | 165.452         | 57.302          | 37.519          | 19.382          | 571             | 114.774         | 108.584         | 88.001          | 79.801          | 3.840           | 280.226         |
| 2003               | 52.695                      | 50.329          | 58.617          | 3.432           | 165.073         | 60.150          | 38.468          | 19.087          | 633             | 118.338         | 112.847         | 88.798          | 77.707          | 4.065           | 283.417         |
| 2004               | 53.321                      | 50.534          | 57.093          | 3.586           | 164.534         | 61.703          | 41.707          | 19.481          | 680             | 123.571         | 115.024         | 92.241          | 76.574          | 4.266           | 288.105         |
| 2005               | 52.621                      | 51.548          | 56.515          | 3.779           | 164.463         | 61.963          | 44.796          | 19.605          | 652             | 127.016         | 114.584         | 96.344          | 76.120          | 4.431           | 291.479         |
| 2006               | 51.912                      | 53.145          | 56.707          | 3.907           | 165.671         | 60.874          | 47.402          | 20.329          | 675             | 129.280         | 112.786         | 100.547         | 77.036          | 4.582           | 294.951         |
| <b>2001 - 2003</b> | <b>152.834</b>              | <b>151.901</b>  | <b>179.951</b>  | <b>9.716</b>    | <b>494.402</b>  | <b>171.466</b>  | <b>112.104</b>  | <b>57.762</b>   | <b>1.759</b>    | <b>343.091</b>  | <b>324.302</b>  | <b>264.006</b>  | <b>237.716</b>  | <b>11.475</b>   | <b>837.499</b>  |
| <b>2004 - 2006</b> | <b>157.854</b>              | <b>155.227</b>  | <b>170.315</b>  | <b>11.272</b>   | <b>494.668</b>  | <b>184.540</b>  | <b>133.905</b>  | <b>59.415</b>   | <b>2.007</b>    | <b>379.867</b>  | <b>342.394</b>  | <b>289.132</b>  | <b>229.730</b>  | <b>13.279</b>   | <b>874.535</b>  |
|                    | je 100.000 der Altersgruppe |                 |                 |                 |                 |                 |                 |                 |                 |                 |                 |                 |                 |                 |                 |
| 1994               | 19.298,8                    | 30.778,6        | .               | .               | 31.460,3        | 24.471,1        | 39.481,3        | .               | .               | 33.125,1        | 21.592,1        | 33.360,7        | .               | .               | 32.036,7        |
| 1995               | 19.630,5                    | 31.019,7        | .               | .               | 31.541,3        | 25.639,5        | 39.060,7        | .               | .               | 33.226,6        | 22.357,0        | 33.443,1        | .               | .               | 32.139,0        |
| 1996               | 20.716,7                    | 32.918,4        | .               | .               | 33.265,2        | 26.371,8        | 41.943,1        | .               | .               | 34.589,3        | 23.330,2        | 35.705,6        | .               | .               | 33.746,3        |
| 1997               | 21.214,4                    | 34.688,4        | .               | .               | 34.133,9        | 27.944,9        | 42.918,2        | .               | .               | 35.871,7        | 24.360,7        | 37.302,2        | .               | .               | 34.779,4        |
| 1998               | 23.126,1                    | 36.887,7        | .               | .               | 36.293,5        | 28.604,8        | 44.773,8        | .               | .               | 36.878,7        | 25.704,8        | 39.472,9        | .               | .               | 36.515,3        |
| 1999               | 23.431,1                    | 38.985,0        | .               | .               | 37.210,4        | 29.069,6        | 46.916,1        | .               | .               | 37.589,8        | 26.101,2        | 41.682,4        | .               | .               | 37.357,2        |
| 2000               | 23.715,3                    | 38.918,3        | .               | .               | 37.368,6        | 29.089,2        | 46.798,0        | .               | .               | 37.607,4        | 26.273,3        | 41.706,1        | .               | .               | 37.462,4        |
| 2001               | 23.523,1                    | 38.665,6        | 62.972,3        | 64.012,7        | 37.137,2        | 28.392,1        | 46.835,2        | 68.276,9        | 38.249,5        | 37.021,7        | 25.850,7        | 41.675,6        | 64.169,0        | 57.945,1        | 37.090,2        |
| 2002               | 23.625,2                    | 38.890,6        | 62.557,2        | 63.723,2        | 36.883,3        | 28.666,0        | 46.756,1        | 67.509,6        | 35.598,5        | 36.969,8        | 26.041,8        | 41.895,7        | 63.691,0        | 57.024,1        | 36.918,6        |
| 2003               | 23.455,3                    | 39.029,6        | 61.642,4        | 61.759,9        | 36.338,8        | 28.964,9        | 45.885,4        | 66.477,4        | 36.780,9        | 36.758,6        | 26.102,1        | 41.731,3        | 62.766,1        | 55.853,3        | 36.513,6        |
| 2004               | 23.271,4                    | 38.550,6        | 60.946,7        | 59.726,8        | 35.776,6        | 29.029,3        | 46.544,9        | 67.515,8        | 36.618,2        | 37.122,8        | 26.042,2        | 41.796,6        | 62.494,6        | 54.261,0        | 36.341,8        |
| 2005               | 23.149,3                    | 37.981,4        | 60.462,6        | 59.074,6        | 35.529,0        | 29.296,2        | 46.137,2        | 65.724,6        | 32.502,5        | 37.310,1        | 26.112,0        | 41.382,9        | 61.734,1        | 52.724,9        | 36.283,6        |
| 2006               | 23.498,9                    | 37.756,8        | 60.504,9        | 58.374,4        | 35.853,0        | 29.517,7        | 45.373,8        | 64.760,6        | 31.293,5        | 37.554,4        | 26.405,0        | 41.002,1        | 61.573,6        | 51.756,5        | 36.579,5        |
| <b>2001 - 2003</b> | <b>23.533,8</b>             | <b>38.860,4</b> | <b>62.394,8</b> | <b>63.103,2</b> | <b>36.782,7</b> | <b>28.682,7</b> | <b>46.478,8</b> | <b>67.416,8</b> | <b>36.830,0</b> | <b>36.913,3</b> | <b>26.001,7</b> | <b>41.767,5</b> | <b>63.544,6</b> | <b>56.883,0</b> | <b>36.836,1</b> |
| <b>2004 - 2006</b> | <b>23.304,6</b>             | <b>38.086,9</b> | <b>60.638,2</b> | <b>59.034,3</b> | <b>35.719,3</b> | <b>29.278,7</b> | <b>45.988,8</b> | <b>65.962,4</b> | <b>33.338,9</b> | <b>37.331,5</b> | <b>26.184,1</b> | <b>41.379,9</b> | <b>61.931,2</b> | <b>52.864,4</b> | <b>36.402,1</b> |

(Datenquelle: AIS Berlin-Brandenburg, KHStatV-Teil II: Diagnosen / Berechnung: SenGesUmV - I A -)

**Tabelle 3.2.25 b:**  
**Aus dem Krankenhaus entlassene vollstationäre Behandlungsfälle (einschließlich Sterbefälle, nur Stundenfälle)**  
**in Berlin (nur Berliner) 1994 - 2006**  
**nach Geschlecht und ausgewählten Altersgruppen**  
**- absolut und je 100.000 der durchschnittlichen Bevölkerung**

| Jahr               | Stationäre Behandlungsfälle |              |              |                |               |              |                |                |              |                | insgesamt     |                |                |                |               |
|--------------------|-----------------------------|--------------|--------------|----------------|---------------|--------------|----------------|----------------|--------------|----------------|---------------|----------------|----------------|----------------|---------------|
|                    | weiblich                    |              |              |                |               | männlich     |                |                |              |                |               |                |                |                |               |
|                    | Alter in Jahren             |              |              |                |               |              |                |                |              |                |               |                |                |                |               |
|                    | 60 - 69                     | 70 - 79      | 80 - 94      | 95 u. ä.       | 60 u. ä.      | 60 - 69      | 70 - 79        | 80 - 94        | 95 u. ä.     | 60 u. ä.       | 60 - 69       | 70 - 79        | 80 - 94        | 95 u. ä.       | 60 u. ä.      |
|                    | absolut                     |              |              |                |               |              |                |                |              |                |               |                |                |                |               |
| 1994               | 2.775                       | 3.013        | -            | -              | 7.579         | 3.185        | 1.482          | -              | -            | 5.555          | 5.960         | 4.495          | -              | -              | 13.134        |
| 1995               | 3.191                       | 3.429        | -            | -              | 8.422         | 3.255        | 1.766          | -              | -            | 5.886          | 6.446         | 5.195          | -              | -              | 14.308        |
| 1996               | 1.362                       | 1.124        | -            | -              | 3.460         | 1.653        | 786            | -              | -            | 2.906          | 3.015         | 1.910          | -              | -              | 6.366         |
| 1997               | 1.540                       | 1.219        | -            | -              | 3.719         | 1.570        | 888            | -              | -            | 2.922          | 3.110         | 2.107          | -              | -              | 6.641         |
| 1998               | 1.876                       | 1.321        | -            | -              | 4.202         | 1.801        | 908            | -              | -            | 3.165          | 3.677         | 2.229          | -              | -              | 7.367         |
| 1999               | 2.015                       | 1.463        | -            | -              | 4.603         | 2.146        | 1.031          | -              | -            | 3.653          | 4.161         | 2.494          | -              | -              | 8.256         |
| 2000               | 1.937                       | 1.334        | -            | -              | 4.365         | 2.208        | 944            | -              | -            | 3.608          | 4.145         | 2.278          | -              | -              | 7.973         |
| 2001               | 1.969                       | 1.155        | 953          | 62             | 4.139         | 2.032        | 1.067          | 423            | 13           | 3.535          | 4.001         | 2.222          | 1.376          | 75             | 7.674         |
| 2002               | 1.896                       | 1.069        | 937          | 67             | 3.969         | 2.005        | 1.100          | 412            | 9            | 3.526          | 3.901         | 2.169          | 1.349          | 76             | 7.495         |
| 2003               | 1.898                       | 1.032        | 930          | 54             | 3.914         | 1.906        | 989            | 342            | 8            | 3.245          | 3.804         | 2.021          | 1.273          | 62             | 7.160         |
| 2004               | 1.720                       | 941          | 768          | 67             | 3.496         | 1.970        | 961            | 273            | 17           | 3.221          | 3.690         | 1.902          | 1.041          | 84             | 6.717         |
| 2005               | 1.335                       | 885          | 717          | 47             | 2.984         | 1.443        | 843            | 301            | 15           | 2.602          | 2.778         | 1.728          | 1.018          | 62             | 5.586         |
| 2006               | 923                         | 718          | 663          | 62             | 2.366         | 1.215        | 728            | 334            | 15           | 2.292          | 2.138         | 1.446          | 997            | 77             | 4.658         |
| <b>2001 - 2003</b> | <b>5.763</b>                | <b>3.256</b> | <b>2.820</b> | <b>183</b>     | <b>12.022</b> | <b>5.943</b> | <b>3.156</b>   | <b>1.177</b>   | <b>30</b>    | <b>10.306</b>  | <b>11.706</b> | <b>6.412</b>   | <b>3.998</b>   | <b>213</b>     | <b>22.329</b> |
| <b>2004 - 2006</b> | <b>3.978</b>                | <b>2.544</b> | <b>2.148</b> | <b>176</b>     | <b>8.846</b>  | <b>4.628</b> | <b>2.532</b>   | <b>908</b>     | <b>47</b>    | <b>8.115</b>   | <b>8.606</b>  | <b>5.076</b>   | <b>3.056</b>   | <b>223</b>     | <b>16.961</b> |
|                    | je 100.000 der Altersgruppe |              |              |                |               |              |                |                |              |                |               |                |                |                |               |
| 1994               | 1.724,5                     | 2.315,0      | -            | -              | 1.830,9       | 2.485,4      | 2.699,1        | -              | -            | 2.535,1        | 2.061,8       | 2.429,0        | -              | -              | 2.074,7       |
| 1995               | 1.927,8                     | 2.675,1      | -            | -              | 2.032,3       | 2.367,4      | 3.193,7        | -              | -            | 2.584,8        | 2.127,3       | 2.831,4        | -              | -              | 2.228,2       |
| 1996               | 798,7                       | 867,4        | -            | -              | 831,3         | 1.128,2      | 1.357,3        | -              | -            | 1.223,4        | 951,0         | 1.018,7        | -              | -              | 973,7         |
| 1997               | 874,4                       | 921,7        | -            | -              | 889,3         | 1.015,5      | 1.442,7        | -              | -            | 1.182,3        | 940,3         | 1.087,2        | -              | -              | 998,1         |
| 1998               | 1.029,7                     | 977,3        | -            | -              | 998,1         | 1.111,7      | 1.377,5        | -              | -            | 1.231,7        | 1.068,3       | 1.108,5        | -              | -              | 1.086,6       |
| 1999               | 1.066,2                     | 1.071,5      | -            | -              | 1.082,3       | 1.262,4      | 1.465,2        | -              | -            | 1.360,6        | 1.159,1       | 1.205,4        | -              | -              | 1.190,0       |
| 2000               | 980,9                       | 987,9        | -            | -              | 1.009,5       | 1.231,1      | 1.276,7        | -              | -            | 1.279,8        | 1.100,0       | 1.090,1        | -              | -              | 1.116,2       |
| 2001               | 948,0                       | 874,1        | 985,2        | 1.316,3        | 938,0         | 1.068,1      | 1.383,6        | 1.497,0        | 895,9        | 1.190,0        | 1.005,4       | 1.061,9        | 1.100,8        | 1.217,3        | 1.039,3       |
| 2002               | 873,5                       | 823,5        | 970,2        | 1.306,0        | 884,8         | 1.003,0      | 1.370,8        | 1.435,0        | 561,1        | 1.135,8        | 935,6         | 1.032,6        | 1.076,7        | 1.128,6        | 987,4         |
| 2003               | 844,8                       | 800,3        | 978,0        | 971,7          | 861,6         | 917,8        | 1.179,7        | 1.191,1        | 464,8        | 1.008,0        | 879,9         | 949,8          | 1.028,2        | 851,9          | 922,4         |
| 2004               | 750,7                       | 717,9        | 819,8        | 1.115,9        | 760,2         | 926,8        | 1.072,5        | 946,1          | 915,5        | 967,6          | 835,4         | 861,8          | 849,6          | 1.068,4        | 847,3         |
| 2005               | 587,3                       | 652,1        | 767,1        | 734,7          | 644,6         | 682,3        | 868,2          | 1.009,1        | 747,8        | 764,3          | 633,1         | 742,2          | 825,6          | 737,7          | 695,4         |
| 2006               | 417,8                       | 510,1        | 707,4        | 926,3          | 512,0         | 589,2        | 696,9          | 1.064,0        | 695,4        | 665,8          | 500,5         | 589,7          | 796,9          | 869,8          | 577,7         |
| <b>2001 - 2003</b> | <b>887,4</b>                | <b>833,0</b> | <b>977,8</b> | <b>1.188,5</b> | <b>894,4</b>  | <b>994,1</b> | <b>1.308,5</b> | <b>1.373,7</b> | <b>628,1</b> | <b>1.108,8</b> | <b>938,6</b>  | <b>1.014,4</b> | <b>1.068,7</b> | <b>1.055,9</b> | <b>982,1</b>  |
| <b>2004 - 2006</b> | <b>587,3</b>                | <b>624,2</b> | <b>764,8</b> | <b>921,8</b>   | <b>638,8</b>  | <b>734,3</b> | <b>869,6</b>   | <b>1.008,1</b> | <b>780,7</b> | <b>797,5</b>   | <b>658,1</b>  | <b>726,5</b>   | <b>823,8</b>   | <b>887,8</b>   | <b>706,0</b>  |

(Datenquelle: AFS Berlin-Brandenburg, KHSStatV-Teil II: Diagnosen / Berechnung: SenGesUmV - I A -)

**Tabelle 3.2.25 c:**  
**Aus dem Krankenhaus entlassene vollstationäre Behandlungsfälle (einschließlich Sterbefälle)**  
**in Berlin (nur Berliner) 1994 - 2006**  
**nach Geschlecht und ausgewählten Altersgruppen**  
**- absolut und je 100.000 / altersstand. Eurobev. alt**

| Jahr               | Stationäre Behandlungsfälle |                 |                 |                 |                             |                 |                  |                 |                 |  |  |  |  |  |  |  |  |  |  |  |  |
|--------------------|-----------------------------|-----------------|-----------------|-----------------|-----------------------------|-----------------|------------------|-----------------|-----------------|--|--|--|--|--|--|--|--|--|--|--|--|
|                    | weiblich                    |                 |                 |                 | männlich                    |                 |                  |                 |                 |  |  |  |  |  |  |  |  |  |  |  |  |
|                    | alle AG                     | unter 60 Jahre  | 60 Jahre u. ä.  | alle AG         | unter 60 Jahre              | 60 Jahre u. ä.  | alle AG          | unter 60 Jahre  | 60 Jahre u. ä.  |  |  |  |  |  |  |  |  |  |  |  |  |
|                    |                             |                 |                 |                 | absolut                     |                 |                  |                 |                 |  |  |  |  |  |  |  |  |  |  |  |  |
| 1994               | 331.158                     | 193.350         | 137.808         | 242.724         | 164.585                     | 78.139          | 573.886          | 357.938         | 215.948         |  |  |  |  |  |  |  |  |  |  |  |  |
| 1995               | 326.231                     | 187.097         | 139.134         | 240.329         | 158.782                     | 81.547          | 566.560          | 345.879         | 220.681         |  |  |  |  |  |  |  |  |  |  |  |  |
| 1996               | 324.838                     | 182.919         | 141.919         | 237.053         | 151.985                     | 85.068          | 561.891          | 334.904         | 226.987         |  |  |  |  |  |  |  |  |  |  |  |  |
| 1997               | 331.449                     | 184.983         | 146.466         | 245.621         | 154.044                     | 91.577          | 577.070          | 339.027         | 238.043         |  |  |  |  |  |  |  |  |  |  |  |  |
| 1998               | 346.833                     | 189.833         | 157.000         | 255.942         | 158.013                     | 97.929          | 602.775          | 347.846         | 254.929         |  |  |  |  |  |  |  |  |  |  |  |  |
| 1999               | 349.488                     | 186.631         | 162.857         | 260.865         | 156.292                     | 104.573         | 610.353          | 342.923         | 267.430         |  |  |  |  |  |  |  |  |  |  |  |  |
| 2000               | 348.642                     | 182.701         | 165.941         | 262.326         | 152.696                     | 109.630         | 610.968          | 335.397         | 275.571         |  |  |  |  |  |  |  |  |  |  |  |  |
| 2001               | 344.619                     | 176.603         | 168.016         | 260.278         | 146.764                     | 113.514         | 604.897          | 323.367         | 281.530         |  |  |  |  |  |  |  |  |  |  |  |  |
| 2002               | 342.417                     | 172.996         | 169.421         | 263.248         | 144.948                     | 118.300         | 605.665          | 317.944         | 287.721         |  |  |  |  |  |  |  |  |  |  |  |  |
| 2003               | 339.652                     | 170.665         | 168.987         | 263.977         | 142.394                     | 121.583         | 603.641          | 313.064         | 290.577         |  |  |  |  |  |  |  |  |  |  |  |  |
| 2004               | 331.936                     | 163.906         | 168.030         | 264.770         | 137.978                     | 126.792         | 596.706          | 301.884         | 294.822         |  |  |  |  |  |  |  |  |  |  |  |  |
| 2005               | 327.911                     | 160.464         | 167.447         | 266.324         | 136.706                     | 129.618         | 594.235          | 297.170         | 297.065         |  |  |  |  |  |  |  |  |  |  |  |  |
| 2006               | 329.625                     | 161.588         | 168.037         | 268.906         | 137.334                     | 131.572         | 598.535          | 298.926         | 299.609         |  |  |  |  |  |  |  |  |  |  |  |  |
| <b>2001 - 2003</b> | <b>1.026.688</b>            | <b>520.264</b>  | <b>506.424</b>  | <b>787.503</b>  | <b>434.106</b>              | <b>353.397</b>  | <b>1.814.203</b> | <b>954.375</b>  | <b>859.828</b>  |  |  |  |  |  |  |  |  |  |  |  |  |
| <b>2004 - 2006</b> | <b>989.472</b>              | <b>485.958</b>  | <b>503.514</b>  | <b>800.000</b>  | <b>412.018</b>              | <b>387.982</b>  | <b>1.789.476</b> | <b>897.980</b>  | <b>891.496</b>  |  |  |  |  |  |  |  |  |  |  |  |  |
|                    |                             |                 |                 |                 | je 100.000 der Altersgruppe |                 |                  |                 |                 |  |  |  |  |  |  |  |  |  |  |  |  |
| 1994               | 15.909,2                    | 13.546,1        | 28.315,4        | 15.478,4        | 11.620,3                    | 35.733,6        | 15.507,1         | 12.567,0        | 30.942,4        |  |  |  |  |  |  |  |  |  |  |  |  |
| 1995               | 15.603,2                    | 13.085,7        | 28.820,0        | 15.174,3        | 11.159,7                    | 36.251,2        | 15.216,4         | 12.104,1        | 31.556,1        |  |  |  |  |  |  |  |  |  |  |  |  |
| 1996               | 15.416,6                    | 12.803,1        | 29.137,4        | 14.766,0        | 10.600,6                    | 36.634,2        | 14.914,8         | 11.676,9        | 31.914,1        |  |  |  |  |  |  |  |  |  |  |  |  |
| 1997               | 15.812,0                    | 13.064,1        | 30.238,7        | 15.248,1        | 10.872,8                    | 38.218,4        | 15.355,0         | 11.943,0        | 33.268,0        |  |  |  |  |  |  |  |  |  |  |  |  |
| 1998               | 16.693,7                    | 13.656,0        | 32.641,4        | 15.888,7        | 11.344,3                    | 39.747,0        | 16.133,3         | 12.474,8        | 35.340,8        |  |  |  |  |  |  |  |  |  |  |  |  |
| 1999               | 16.764,9                    | 13.532,9        | 33.732,9        | 16.058,6        | 11.317,9                    | 40.947,3        | 16.264,6         | 12.401,9        | 36.543,7        |  |  |  |  |  |  |  |  |  |  |  |  |
| 2000               | 16.671,2                    | 13.367,2        | 34.017,2        | 15.989,1        | 11.215,3                    | 41.051,7        | 16.197,4         | 12.270,6        | 36.812,9        |  |  |  |  |  |  |  |  |  |  |  |  |
| 2001               | 16.356,3                    | 13.014,1        | 33.902,5        | 15.675,1        | 10.940,8                    | 40.530,0        | 15.898,7         | 11.959,0        | 36.581,9        |  |  |  |  |  |  |  |  |  |  |  |  |
| 2002               | 16.244,5                    | 12.878,1        | 33.917,8        | 15.656,2        | 10.935,2                    | 40.441,1        | 15.851,9         | 11.891,2        | 36.645,1        |  |  |  |  |  |  |  |  |  |  |  |  |
| 2003               | 16.103,6                    | 12.748,4        | 33.718,4        | 15.506,0        | 10.849,4                    | 39.953,2        | 15.722,5         | 11.784,5        | 36.396,8        |  |  |  |  |  |  |  |  |  |  |  |  |
| 2004               | 15.750,0                    | 12.421,2        | 33.226,1        | 15.375,2        | 10.663,2                    | 40.113,1        | 15.473,1         | 11.527,8        | 36.185,4        |  |  |  |  |  |  |  |  |  |  |  |  |
| 2005               | 15.493,8                    | 12.199,5        | 32.788,8        | 15.194,3        | 10.544,9                    | 39.603,1        | 15.269,8         | 11.358,9        | 35.801,8        |  |  |  |  |  |  |  |  |  |  |  |  |
| 2006               | 15.461,1                    | 12.172,4        | 32.726,9        | 15.056,6        | 10.464,3                    | 39.166,1        | 15.193,9         | 11.305,1        | 35.609,9        |  |  |  |  |  |  |  |  |  |  |  |  |
| <b>2001 - 2003</b> | <b>16.232,7</b>             | <b>12.878,2</b> | <b>33.843,9</b> | <b>15.611,4</b> | <b>10.907,2</b>             | <b>40.308,4</b> | <b>15.823,1</b>  | <b>11.876,7</b> | <b>36.541,8</b> |  |  |  |  |  |  |  |  |  |  |  |  |
| <b>2004 - 2006</b> | <b>15.566,5</b>             | <b>12.263,4</b> | <b>32.907,9</b> | <b>15.205,5</b> | <b>10.557,2</b>             | <b>39.609,1</b> | <b>15.310,5</b>  | <b>11.396,7</b> | <b>35.857,5</b> |  |  |  |  |  |  |  |  |  |  |  |  |

AG = Altersgruppen

(Datenquelle: AIS Berlin-Brandenburg, KHStatV-Teil II: Diagnosen / Berechnung: SenGesUmV - I A -)



**Tabelle 3.2.26:**  
**Aus dem Krankenhaus entlassene vollstationäre Behandlungsfälle (einschließlich Sterbefälle)**  
**in Berlin (nur Berliner) 1998 - 2006 (jeweils drei Jahre zusammengefasst)**  
**nach Geschlecht, ausgewählten Altersgruppen und Bezirken**  
**- absolut und je 100.000 der durchschnittlichen Bevölkerung / weiblich**

| Jahre / Bezirk             | Stationäre Behandlungsfälle / Alter in Jahren |                 |                 |                 |                 |                  |
|----------------------------|---|-----------------|-----------------|-----------------|-----------------|------------------|
|                            | 60 - 69                                       | 70 - 79         | 80 - 94         | 95 u. ä.        | 60 u. ä.        | alle AG          |
| <b>1998 - 2000</b>         | <b>absolut</b>                                |                 |                 |                 |                 |                  |
| Mitte                      | 12.116  | 14.006          | .               | .               | 42.717          | 99.746           |
| Friedrichshain-Kreuzberg   | 6.836   | 7.454           | .               | .               | 23.162          | 65.025           |
| Pankow                     | 14.575  | 14.600          | .               | .               | 44.449          | 98.108           |
| Charlottenburg-Wilmersdorf | 12.288  | 16.994          | .               | .               | 52.313          | 98.849           |
| Spandau                    | 11.020  | 13.216          | .               | .               | 39.316          | 79.258           |
| Steglitz-Zehlendorf        | 12.493  | 17.748          | .               | .               | 54.297          | 98.290           |
| Tempelhof-Schöneberg       | 14.663  | 19.410          | .               | .               | 57.522          | 119.126          |
| Neukölln                   | 12.605  | 14.446          | .               | .               | 44.277          | 101.146          |
| Treptow-Köpenick           | 13.408  | 12.458          | .               | .               | 38.511          | 74.770           |
| Marzahn-Hellersdorf        | 7.001   | 6.333           | .               | .               | 18.707          | 58.576           |
| Lichtenberg                | 10.198  | 8.630           | .               | .               | 26.951          | 69.242           |
| Reinickendorf              | 11.803  | 14.385          | .               | .               | 43.349          | 82.255           |
| <b>Berlin</b>              | <b>139.070</b>                                | <b>159.758</b>  | .               | .               | <b>485.798</b>  | <b>1.044.964</b> |
|                            | <b>je 100.000 der Altersgruppe</b>            |                 |                 |                 |                 |                  |
| Mitte                      | 25.932,7                                      | 41.084,2        | .               | .               | 40.180,0        | 20.667,8         |
| Friedrichshain-Kreuzberg   | 23.390,1                                      | 35.211,9        | .               | .               | 35.378,0        | 17.589,9         |
| Pankow                     | 25.873,9                                      | 40.423,1        | .               | .               | 37.739,0        | 19.586,6         |
| Charlottenburg-Wilmersdorf | 22.891,6                                      | 36.301,1        | .               | .               | 37.262,6        | 19.412,6         |
| Spandau                    | 26.417,4                                      | 42.766,1        | .               | .               | 41.188,0        | 22.754,5         |
| Steglitz-Zehlendorf        | 23.257,9                                      | 39.908,3        | .               | .               | 39.977,8        | 20.934,3         |
| Tempelhof-Schöneberg       | 26.585,6                                      | 43.330,7        | .               | .               | 42.121,5        | 22.338,0         |
| Neukölln                   | 25.605,9                                      | 40.092,1        | .               | .               | 39.321,3        | 21.401,0         |
| Treptow-Köpenick           | 24.249,0                                      | 39.916,7        | .               | .               | 36.443,6        | 21.336,2         |
| Marzahn-Hellersdorf        | 21.243,5                                      | 32.762,5        | .               | .               | 29.467,7        | 14.191,8         |
| Lichtenberg                | 21.968,0                                      | 32.972,9        | .               | .               | 30.542,1        | 17.084,0         |
| Reinickendorf              | 24.500,8                                      | 40.408,4        | .               | .               | 39.113,4        | 21.080,7         |
| <b>Berlin</b>              | <b>24.457,0</b>                               | <b>39.278,3</b> | .               | .               | <b>37.992,0</b> | <b>19.923,9</b>  |
| <b>2001 - 2003</b>         | <b>absolut</b>                                |                 |                 |                 |                 |                  |
| Mitte                      | 12.562  | 13.044          | 15.978          | 919             | 42.503          | 94.098           |
| Friedrichshain-Kreuzberg   | 7.440   | 7.426           | 8.923           | 469             | 24.258          | 63.362           |
| Pankow                     | 16.233  | 14.825          | 16.594          | 882             | 48.534          | 101.294          |
| Charlottenburg-Wilmersdorf | 15.400  | 17.239          | 23.170          | 1.307           | 57.116          | 103.223          |
| Spandau                    | 13.287  | 12.464          | 14.831          | 619             | 41.201          | 79.067           |
| Steglitz-Zehlendorf        | 15.398  | 16.367          | 22.730          | 1.532           | 56.027          | 97.245           |
| Tempelhof-Schöneberg       | 16.058  | 16.394          | 20.333          | 1.106           | 53.891          | 105.545          |
| Neukölln                   | 13.722  | 13.282          | 15.823          | 782             | 43.609          | 95.435           |
| Treptow-Köpenick           | 14.265  | 12.358          | 11.601          | 652             | 38.876          | 71.104           |
| Marzahn-Hellersdorf        | 8.700   | 7.913           | 7.190           | 356             | 24.159          | 63.269           |
| Lichtenberg                | 11.232  | 9.824           | 9.514           | 455             | 31.025          | 69.500           |
| Reinickendorf              | 14.252  | 13.985          | 16.033          | 817             | 45.087          | 83.106           |
| <b>Berlin</b>              | <b>158.597</b>                                | <b>155.157</b>  | <b>182.771</b>  | <b>9.899</b>    | <b>506.424</b>  | <b>1.026.691</b> |
|                            | <b>je 100.000 der Altersgruppe</b>            |                 |                 |                 |                 |                  |
| Mitte                      | 25.564,2                                      | 40.846,7        | 67.887,5        | 69.410,9        | 40.122,5        | 19.729,7         |
| Friedrichshain-Kreuzberg   | 24.612,9                                      | 38.060,6        | 64.282,1        | 86.372,0        | 37.806,8        | 16.984,1         |
| Pankow                     | 26.028,2                                      | 41.329,8        | 68.251,6        | 52.282,2        | 39.065,7        | 19.418,3         |
| Charlottenburg-Wilmersdorf | 24.175,8                                      | 41.440,9        | 63.013,3        | 60.989,3        | 39.605,6        | 20.475,6         |
| Spandau                    | 27.378,4                                      | 41.850,8        | 66.030,0        | 63.946,3        | 40.495,6        | 22.543,0         |
| Steglitz-Zehlendorf        | 23.708,6                                      | 40.076,9        | 64.792,9        | 89.800,7        | 39.297,1        | 20.781,8         |
| Tempelhof-Schöneberg       | 25.002,3                                      | 40.417,1        | 59.505,4        | 54.997,5        | 38.229,0        | 19.956,3         |
| Neukölln                   | 24.530,3                                      | 39.040,6        | 63.087,6        | 63.013,7        | 37.502,8        | 20.386,9         |
| Treptow-Köpenick           | 22.771,9                                      | 37.373,7        | 59.243,2        | 67.775,5        | 33.440,9        | 19.863,2         |
| Marzahn-Hellersdorf        | 22.497,5                                      | 36.826,9        | 60.588,2        | 57.792,2        | 33.258,1        | 16.194,6         |
| Lichtenberg                | 21.170,9                                      | 34.413,4        | 56.850,9        | 44.520,5        | 31.225,5        | 17.665,3         |
| Reinickendorf              | 25.457,3                                      | 41.519,5        | 64.325,0        | 68.887,0        | 38.942,6        | 21.530,9         |
| <b>Berlin</b>              | <b>24.421,2</b>                               | <b>39.693,4</b> | <b>63.372,6</b> | <b>64.291,7</b> | <b>37.677,1</b> | <b>19.670,4</b>  |

## noch Tabelle 3.2.26:

| Jahre / Bezirk             | Stationäre Behandlungsfälle / Alter in Jahren |                 |                 |                 |                 |                 |
|----------------------------|---|-----------------|-----------------|-----------------|-----------------|-----------------|
|                            | 60 - 69                                       | 70 - 79         | 80 - 94         | 95 u. ä.        | 60 u. ä.        | alle AG         |
| <b>2004 - 2006</b>         | <b>absolut</b>                                |                 |                 |                 |                 |                 |
| Mitte                      | 11.688  | 13.044          | 13.882          | 984             | 39.598          | 87.181          |
| Friedrichshain-Kreuzberg   | 7.199   | 7.504           | 7.650           | 440             | 22.793          | 61.505          |
| Pankow                     | 15.148  | 15.876          | 15.899          | 1.110           | 48.033          | 99.291          |
| Charlottenburg-Wilmersdorf | 16.472  | 15.505          | 21.047          | 1.528           | 54.552          | 96.466          |
| Spandau                    | 13.422  | 12.759          | 14.641          | 840             | 41.662          | 75.603          |
| Steglitz-Zehlendorf        | 16.878  | 15.478          | 21.121          | 1.555           | 55.032          | 92.206          |
| Tempelhof-Schöneberg       | 17.118  | 15.993          | 19.748          | 1.251           | 54.110          | 101.385         |
| Neukölln                   | 14.880  | 13.563          | 13.904          | 945             | 43.292          | 91.534          |
| Treptow-Köpenick           | 13.579  | 13.742          | 11.930          | 857             | 40.108          | 70.442          |
| Marzahn-Hellersdorf        | 8.676   | 8.685           | 7.364           | 483             | 25.208          | 62.705          |
| Lichtenberg                | 11.704  | 11.573          | 9.687           | 604             | 33.568          | 70.132          |
| Reinickendorf              | 15.010  | 14.016          | 15.551          | 851             | 45.428          | 80.705          |
| <b>Berlin</b>              | <b>161.832</b>                                | <b>157.771</b>  | <b>172.463</b>  | <b>11.448</b>   | <b>503.514</b>  | <b>989.490</b>  |
|                            | <b>je 100.000 der Altersgruppe</b>            |                 |                 |                 |                 |                 |
| Mitte                      | 23.925,8                                      | 40.573,6        | 64.600,5        | 62.042,9        | 38.047,6        | 18.382,0        |
| Friedrichshain-Kreuzberg   | 24.476,4                                      | 38.124,3        | 60.061,2        | 73.211,3        | 36.507,9        | 16.085,5        |
| Pankow                     | 24.747,6                                      | 40.954,5        | 65.861,6        | 52.088,2        | 38.047,1        | 18.600,9        |
| Charlottenburg-Wilmersdorf | 23.400,4                                      | 38.643,7        | 59.520,4        | 59.201,9        | 36.746,0        | 19.267,1        |
| Spandau                    | 26.326,9                                      | 41.109,0        | 65.908,9        | 64.417,2        | 39.476,2        | 21.649,7        |
| Steglitz-Zehlendorf        | 23.435,5                                      | 38.595,6        | 62.653,1        | 76.487,9        | 37.217,5        | 19.769,8        |
| Tempelhof-Schöneberg       | 24.857,3                                      | 39.770,7        | 60.580,4        | 50.709,4        | 37.539,1        | 19.453,3        |
| Neukölln                   | 25.448,1                                      | 38.763,6        | 59.153,4        | 61.125,5        | 36.529,6        | 19.743,0        |
| Treptow-Köpenick           | 22.263,9                                      | 36.177,4        | 58.320,3        | 64.146,7        | 33.210,8        | 19.481,8        |
| Marzahn-Hellersdorf        | 20.874,8                                      | 35.412,8        | 57.338,6        | 60.526,3        | 31.617,5        | 16.475,4        |
| Lichtenberg                | 21.242,9                                      | 35.180,6        | 54.765,9        | 45.209,6        | 31.367,3        | 17.941,6        |
| Reinickendorf              | 25.229,4                                      | 39.947,6        | 64.425,4        | 62.162,2        | 37.829,2        | 21.062,5        |
| <b>Berlin</b>              | <b>23.891,9</b>                               | <b>38.711,1</b> | <b>61.402,9</b> | <b>59.956,0</b> | <b>36.358,1</b> | <b>19.000,4</b> |

AG = Altersgruppen

(Datenquelle: AfS Berlin-Brandenburg, KHStatV-Teil II: Diagnosen / Berechnung: SenGesUmV - I A -)

**Tabelle 3.2.26 a:**  
**Aus dem Krankenhaus entlassene vollstationäre Behandlungsfälle (einschließlich Sterbefälle)**  
**in Berlin (nur Berliner) 1998 - 2006 (jeweils drei Jahre zusammengefasst)**  
**nach Geschlecht, ausgewählten Altersgruppen und Bezirken**  
**- absolut und je 100.000 der durchschnittlichen Bevölkerung / männlich**

| Jahre / Bezirk             | Stationäre Behandlungsfälle / Alter in Jahren |                 |                 |                 |                 |                 |
|----------------------------|---|-----------------|-----------------|-----------------|-----------------|-----------------|
|                            | 60 - 69                                       | 70 - 79         | 80 - 94         | 95 u. ä.        | 60 u. ä.        | alle AG         |
| <b>1998 - 2000</b>         | <b>absolut</b>                                |                 |                 |                 |                 |                 |
| Mitte                      | 13.822  | 8.257           | .               | .               | 27.104          | 77.172          |
| Friedrichshain-Kreuzberg   | 8.032   | 4.791           | .               | .               | 15.301          | 52.423          |
| Pankow                     | 14.825  | 9.128           | .               | .               | 29.063          | 75.142          |
| Charlottenburg-Wilmersdorf | 13.182  | 9.350           | .               | .               | 29.147          | 65.721          |
| Spandau                    | 12.524  | 8.165           | .               | .               | 25.447          | 59.918          |
| Steglitz-Zehlendorf        | 13.972  | 11.289          | .               | .               | 32.571          | 65.295          |
| Tempelhof-Schöneberg       | 16.483  | 11.368          | .               | .               | 34.644          | 84.514          |
| Neukölln                   | 14.145  | 8.762           | .               | .               | 28.457          | 75.738          |
| Treptow-Köpenick           | 14.800  | 9.114           | .               | .               | 28.337          | 58.507          |
| Marzahn-Hellersdorf        | 7.413   | 4.091           | .               | .               | 13.176          | 46.445          |
| Lichtenberg                | 11.375  | 6.264           | .               | .               | 20.451          | 56.224          |
| Reinickendorf              | 13.418  | 9.369           | .               | .               | 28.259          | 61.146          |
| <b>Berlin</b>              | <b>154.084</b>                                | <b>100.012</b>  | .               | .               | <b>312.132</b>  | <b>779.133</b>  |
|                            | <b>je 100.000 der Altersgruppe</b>            |                 |                 |                 |                 |                 |
| Mitte                      | 32.059,9                                      | 48.642,1        | .               | .               | 40.517,2        | 15.799,1        |
| Friedrichshain-Kreuzberg   | 29.846,5                                      | 45.206,6        | .               | .               | 36.903,7        | 13.746,8        |
| Pankow                     | 30.885,4                                      | 48.925,3        | .               | .               | 39.380,2        | 15.431,2        |
| Charlottenburg-Wilmersdorf | 27.299,3                                      | 41.722,4        | .               | .               | 35.754,0        | 14.751,9        |
| Spandau                    | 32.895,6                                      | 48.868,8        | .               | .               | 41.294,6        | 18.533,9        |
| Steglitz-Zehlendorf        | 29.235,0                                      | 48.508,9        | .               | .               | 40.118,5        | 16.453,9        |
| Tempelhof-Schöneberg       | 33.010,2                                      | 53.283,3        | .               | .               | 42.415,3        | 17.497,1        |
| Neukölln                   | 31.026,5                                      | 48.518,7        | .               | .               | 39.624,9        | 16.811,7        |
| Treptow-Köpenick           | 30.329,1                                      | 48.963,1        | .               | .               | 38.571,6        | 17.597,7        |
| Marzahn-Hellersdorf        | 24.872,5                                      | 39.389,6        | .               | .               | 30.358,7        | 11.571,7        |
| Lichtenberg                | 27.362,2                                      | 43.063,4        | .               | .               | 33.789,9        | 13.891,2        |
| Reinickendorf              | 30.872,2                                      | 50.171,4        | .               | .               | 40.371,7        | 17.344,2        |
| <b>Berlin</b>              | <b>30.132,9</b>                               | <b>47.574,2</b> | .               | .               | <b>38.661,0</b> | <b>15.749,7</b> |
| <b>2001 - 2003</b>         | <b>absolut</b>                                |                 |                 |                 |                 |                 |
| Mitte                      | 15.705  | 9.377           | 4.598           | 179             | 29.859          | 75.824          |
| Friedrichshain-Kreuzberg   | 9.285   | 5.601           | 2.577           | 85              | 17.548          | 51.738          |
| Pankow                     | 16.211  | 11.095          | 5.743           | 195             | 33.244          | 78.784          |
| Charlottenburg-Wilmersdorf | 16.401  | 11.040          | 6.911           | 260             | 34.612          | 69.896          |
| Spandau                    | 14.750  | 9.432           | 4.691           | 107             | 28.980          | 60.929          |
| Steglitz-Zehlendorf        | 16.549  | 11.984          | 7.256           | 225             | 36.014          | 67.003          |
| Tempelhof-Schöneberg       | 18.314  | 11.259          | 6.569           | 190             | 36.332          | 78.173          |
| Neukölln                   | 16.680  | 9.786           | 4.856           | 124             | 31.446          | 73.684          |
| Treptow-Köpenick           | 15.033  | 10.950          | 4.443           | 127             | 30.553          | 56.617          |
| Marzahn-Hellersdorf        | 9.811   | 6.047           | 2.306           | 58              | 18.222          | 52.109          |
| Lichtenberg                | 12.334  | 8.066           | 3.328           | 63              | 23.791          | 57.667          |
| Reinickendorf              | 16.260  | 10.574          | 5.647           | 176             | 32.657          | 64.461          |
| <b>Berlin</b>              | <b>177.409</b>                                | <b>115.260</b>  | <b>58.939</b>   | <b>1.789</b>    | <b>353.397</b>  | <b>787.503</b>  |
|                            | <b>je 100.000 der Altersgruppe</b>            |                 |                 |                 |                 |                 |
| Mitte                      | 32.306,8                                      | 48.838,5        | 71.011,6        | 45.663,3        | 39.983,1        | 15.539,3        |
| Friedrichshain-Kreuzberg   | 31.467,1                                      | 46.772,4        | 70.084,3        | 44.041,5        | 38.692,9        | 13.407,5        |
| Pankow                     | 30.684,1                                      | 50.047,4        | 81.403,3        | 49.872,1        | 40.321,7        | 15.502,7        |
| Charlottenburg-Wilmersdorf | 27.866,3                                      | 46.486,2        | 65.800,2        | 39.816,2        | 36.915,1        | 15.761,0        |
| Spandau                    | 32.617,6                                      | 49.836,2        | 69.910,6        | 22.717,6        | 40.629,2        | 18.713,3        |
| Steglitz-Zehlendorf        | 28.436,7                                      | 48.089,9        | 69.515,2        | 64.102,6        | 38.351,5        | 16.871,5        |
| Tempelhof-Schöneberg       | 30.207,7                                      | 48.767,7        | 64.815,0        | 24.111,7        | 38.390,9        | 16.178,8        |
| Neukölln                   | 30.217,4                                      | 49.084,6        | 62.416,5        | 29.665,1        | 37.734,4        | 16.280,9        |
| Treptow-Köpenick           | 28.464,0                                      | 46.362,9        | 66.541,9        | 52.263,4        | 36.655,4        | 16.614,2        |
| Marzahn-Hellersdorf        | 27.206,7                                      | 43.860,2        | 62.324,3        | 31.182,8        | 33.911,5        | 13.627,5        |
| Lichtenberg                | 26.000,8                                      | 42.208,3        | 67.973,9        | 19.090,9        | 33.147,6        | 14.832,3        |
| Reinickendorf              | 30.999,2                                      | 51.018,0        | 73.413,9        | 46.808,5        | 40.194,7        | 18.332,7        |
| <b>Berlin</b>              | <b>29.676,8</b>                               | <b>47.787,3</b> | <b>68.790,5</b> | <b>37.458,1</b> | <b>38.022,1</b> | <b>15.917,2</b> |

noch Tabelle 3.2.26 a:

| Jahre / Bezirk             | Stationäre Behandlungsfälle / Alter in Jahren |                 |                 |                 |                 |                 |
|----------------------------|---|-----------------|-----------------|-----------------|-----------------|-----------------|
|                            | 60 - 69                                       | 70 - 79         | 80 - 94         | 95 u. ä.        | 60 u. ä.        | alle AG         |
| <b>2004 - 2006</b>         | <b>absolut</b>                                |                 |                 |                 |                 |                 |
| Mitte                      | 16.004  | 10.925          | 4.451           | 179             | 31.559          | 74.083          |
| Friedrichshain-Kreuzberg   | 9.551   | 6.216           | 2.535           | 101             | 18.403          | 52.155          |
| Pankow                     | 16.158  | 13.559          | 5.565           | 196             | 35.478          | 78.873          |
| Charlottenburg-Wilmersdorf | 18.490  | 12.456          | 6.802           | 268             | 38.016          | 70.762          |
| Spandau                    | 16.124  | 11.170          | 4.936           | 160             | 32.390          | 60.433          |
| Steglitz-Zehlendorf        | 18.040  | 13.506          | 7.525           | 239             | 39.310          | 67.787          |
| Tempelhof-Schöneberg       | 19.982  | 12.943          | 6.734           | 239             | 39.898          | 79.570          |
| Neukölln                   | 18.425  | 11.907          | 4.761           | 168             | 35.261          | 77.129          |
| Treptow-Köpenick           | 14.768  | 13.696          | 4.753           | 178             | 33.395          | 58.911          |
| Marzahn-Hellersdorf        | 10.873  | 7.524           | 2.900           | 77              | 21.374          | 54.462          |
| Lichtenberg                | 13.172  | 10.456          | 3.565           | 91              | 27.284          | 59.924          |
| Reinickendorf              | 17.508  | 12.063          | 5.787           | 158             | 35.516          | 65.545          |
| <b>Berlin</b>              | <b>189.168</b>                                | <b>136.437</b>  | <b>60.323</b>   | <b>2.054</b>    | <b>387.982</b>  | <b>800.064</b>  |
|                            | <b>je 100.000 der Altersgruppe</b>            |                 |                 |                 |                 |                 |
| Mitte                      | 31.949,2                                      | 47.958,7        | 67.296,6        | 37.684,2        | 39.468,0        | 15.035,3        |
| Friedrichshain-Kreuzberg   | 32.085,9                                      | 45.736,1        | 68.755,1        | 42.259,4        | 38.920,1        | 13.085,6        |
| Pankow                     | 31.132,3                                      | 49.606,7        | 74.408,3        | 50.515,5        | 40.732,0        | 15.066,4        |
| Charlottenburg-Wilmersdorf | 27.953,7                                      | 45.478,1        | 63.345,1        | 30.282,5        | 36.151,7        | 15.915,9        |
| Spandau                    | 33.491,2                                      | 50.011,2        | 67.174,7        | 27.729,6        | 41.311,7        | 18.501,7        |
| Steglitz-Zehlendorf        | 28.232,9                                      | 46.765,9        | 67.253,6        | 52.759,4        | 37.646,4        | 16.983,5        |
| Tempelhof-Schöneberg       | 30.167,4                                      | 47.425,9        | 66.845,3        | 22.958,7        | 38.127,7        | 16.572,2        |
| Neukölln                   | 31.509,7                                      | 49.435,4        | 62.178,4        | 26.582,3        | 38.812,8        | 17.000,6        |
| Treptow-Köpenick           | 29.564,4                                      | 45.327,0        | 63.348,0        | 60.750,9        | 37.964,4        | 17.144,0        |
| Marzahn-Hellersdorf        | 27.457,1                                      | 42.305,3        | 66.990,1        | 31.687,2        | 34.498,1        | 14.604,5        |
| Lichtenberg                | 26.863,0                                      | 42.887,6        | 63.411,6        | 23.822,0        | 34.354,9        | 15.588,1        |
| Reinickendorf              | 30.693,7                                      | 48.067,4        | 73.738,5        | 38.164,3        | 39.288,0        | 18.646,3        |
| <b>Berlin</b>              | <b>30.012,9</b>                               | <b>46.858,4</b> | <b>66.970,5</b> | <b>34.119,6</b> | <b>38.129,0</b> | <b>16.093,1</b> |

AG = Altersgruppen

(Datenquelle: AfS Berlin-Brandenburg, KHStatV-Teil II: Diagnosen / Berechnung: SenGesUmV - I A -)

**Tabelle 3.2.26 b:**  
**Aus dem Krankenhaus entlassene vollstationäre Behandlungsfälle (einschließlich Sterbefälle)**  
**in Berlin (nur Berliner) 1998 - 2006 (jeweils drei Jahre zusammengefasst)**  
**nach ausgewählten Altersgruppen und Bezirken**  
**- absolut und je 100.000 der durchschnittlichen Bevölkerung**

| Jahre / Bezirk             | Stationäre Behandlungsfälle / Alter in Jahren |                 |                 |                 |                 |                  |
|----------------------------|---|-----------------|-----------------|-----------------|-----------------|------------------|
|                            | 60 - 69                                       | 70 - 79         | 80 - 94         | 95 u. ä.        | 60 u. ä.        | alle AG          |
| <b>1998 - 2000</b>         | <b>absolut</b>                                |                 |                 |                 |                 |                  |
| Mitte                      | 25.938  | 22.263          | .               | .               | 69.821          | 176.918          |
| Friedrichshain-Kreuzberg   | 14.868  | 12.245          | .               | .               | 38.463          | 117.448          |
| Pankow                     | 29.400  | 23.728          | .               | .               | 73.512          | 173.250          |
| Charlottenburg-Wilmersdorf | 25.470  | 26.344          | .               | .               | 81.460          | 164.570          |
| Spandau                    | 23.544  | 21.381          | .               | .               | 64.763          | 139.176          |
| Steglitz-Zehlendorf        | 26.465  | 29.037          | .               | .               | 86.868          | 163.585          |
| Tempelhof-Schöneberg       | 31.146  | 30.778          | .               | .               | 92.166          | 203.640          |
| Neukölln                   | 26.750  | 23.208          | .               | .               | 72.734          | 176.884          |
| Treptow-Köpenick           | 28.208  | 21.572          | .               | .               | 66.848          | 133.277          |
| Marzahn-Hellersdorf        | 14.414  | 10.424          | .               | .               | 31.883          | 105.021          |
| Lichtenberg                | 21.573  | 14.894          | .               | .               | 47.402          | 125.466          |
| Reinickendorf              | 25.221  | 23.754          | .               | .               | 71.608          | 143.401          |
| <b>Berlin</b>              | <b>293.154</b>                                | <b>259.770</b>  | .               | .               | <b>797.930</b>  | <b>1.824.097</b> |
|                            | <b>je 100.000 der Altersgruppe</b>            |                 |                 |                 |                 |                  |
| Mitte                      | 28.872,6                                      | 43.592,3        | .               | .               | 40.308,6        | 18.218,3         |
| Friedrichshain-Kreuzberg   | 26.484,3                                      | 38.540,2        | .               | .               | 35.962,5        | 15.638,0         |
| Pankow                     | 28.180,6                                      | 43.325,4        | .               | .               | 38.375,6        | 17.539,0         |
| Charlottenburg-Wilmersdorf | 24.978,9                                      | 38.056,2        | .               | .               | 36.707,1        | 17.237,7         |
| Spandau                    | 29.508,2                                      | 44.909,6        | .               | .               | 41.229,3        | 20.722,5         |
| Steglitz-Zehlendorf        | 26.072,1                                      | 42.862,8        | .               | .               | 40.029,9        | 18.881,9         |
| Tempelhof-Schöneberg       | 29.638,9                                      | 46.541,0        | .               | .               | 42.230,7        | 20.037,6         |
| Neukölln                   | 28.212,5                                      | 42.908,6        | .               | .               | 39.441,9        | 19.161,8         |
| Treptow-Köpenick           | 27.099,1                                      | 43.295,5        | .               | .               | 37.314,4        | 19.516,0         |
| Marzahn-Hellersdorf        | 22.966,1                                      | 35.076,4        | .               | .               | 29.827,9        | 12.900,2         |
| Lichtenberg                | 24.517,3                                      | 36.576,6        | .               | .               | 31.864,1        | 15.488,8         |
| Reinickendorf              | 27.522,4                                      | 43.765,2        | .               | .               | 39.598,3        | 19.306,6         |
| <b>Berlin</b>              | <b>27.144,5</b>                               | <b>42.105,0</b> | .               | .               | <b>38.250,8</b> | <b>17.897,8</b>  |
| <b>2001 - 2003</b>         | <b>absolut</b>                                |                 |                 |                 |                 |                  |
| Mitte                      | 28.268  | 22.421          | 20.576          | 1.098           | 72.363          | 169.923          |
| Friedrichshain-Kreuzberg   | 16.725  | 13.027          | 11.502          | 554             | 41.808          | 115.103          |
| Pankow                     | 32.444  | 25.920          | 22.337          | 1.077           | 81.778          | 180.078          |
| Charlottenburg-Wilmersdorf | 31.801  | 28.279          | 30.081          | 1.567           | 91.728          | 173.120          |
| Spandau                    | 28.037  | 21.897          | 19.522          | 726             | 70.182          | 139.998          |
| Steglitz-Zehlendorf        | 31.947  | 28.351          | 29.987          | 1.757           | 92.042          | 164.249          |
| Tempelhof-Schöneberg       | 34.373  | 27.653          | 26.902          | 1.296           | 90.224          | 183.719          |
| Neukölln                   | 30.402  | 23.068          | 20.680          | 906             | 75.056          | 169.121          |
| Treptow-Köpenick           | 29.298  | 23.308          | 16.044          | 779             | 69.429          | 127.721          |
| Marzahn-Hellersdorf        | 18.511  | 13.960          | 9.496           | 414             | 42.381          | 115.378          |
| Lichtenberg                | 23.566  | 17.890          | 12.842          | 518             | 54.816          | 127.167          |
| Reinickendorf              | 30.512  | 24.559          | 21.680          | 993             | 77.744          | 147.568          |
| <b>Berlin</b>              | <b>336.008</b>                                | <b>270.418</b>  | <b>241.714</b>  | <b>11.688</b>   | <b>859.828</b>  | <b>1.814.206</b> |
|                            | <b>je 100.000 der Altersgruppe</b>            |                 |                 |                 |                 |                  |
| Mitte                      | 28.919,3                                      | 43.846,7        | 68.561,5        | 64.098,1        | 40.066,6        | 17.610,7         |
| Friedrichshain-Kreuzberg   | 28.000,1                                      | 41.377,9        | 65.512,3        | 75.067,8        | 38.177,3        | 15.166,0         |
| Pankow                     | 28.163,2                                      | 44.661,2        | 71.229,9        | 51.903,6        | 39.569,2        | 17.486,4         |
| Charlottenburg-Wilmersdorf | 25.948,3                                      | 43.273,1        | 63.648,7        | 56.164,9        | 38.548,3        | 18.269,7         |
| Spandau                    | 29.905,2                                      | 44.964,0        | 66.952,5        | 50.592,3        | 40.557,1        | 20.700,2         |
| Steglitz-Zehlendorf        | 25.943,0                                      | 43.112,2        | 65.885,2        | 85.332,7        | 38.922,2        | 18.986,6         |
| Tempelhof-Schöneberg       | 27.532,8                                      | 43.454,3        | 60.733,7        | 46.368,5        | 38.300,1        | 18.153,8         |
| Neukölln                   | 27.354,4                                      | 42.751,0        | 62.937,5        | 54.710,1        | 37.600,6        | 18.368,7         |
| Treptow-Köpenick           | 25.374,8                                      | 41.114,8        | 61.094,4        | 65.025,0        | 34.782,3        | 18.278,8         |
| Marzahn-Hellersdorf        | 24.769,5                                      | 39.574,8        | 61.008,7        | 51.814,8        | 33.536,7        | 14.925,1         |
| Lichtenberg                | 23.451,3                                      | 37.535,9        | 59.376,7        | 38.398,8        | 32.032,4        | 16.257,4         |
| Reinickendorf              | 28.137,7                                      | 45.135,3        | 66.458,2        | 63.531,7        | 39.456,9        | 20.006,2         |
| <b>Berlin</b>              | <b>26.940,3</b>                               | <b>42.781,9</b> | <b>64.613,3</b> | <b>57.938,8</b> | <b>37.818,2</b> | <b>17.844,2</b>  |

noch Tabelle 3.2.26 b:

| Jahre / Bezirk             | Stationäre Behandlungsfälle / Alter in Jahren |                 |                 |                 |                 |                  |
|----------------------------|---|-----------------|-----------------|-----------------|-----------------|------------------|
|                            | 60 - 69                                       | 70 - 79         | 80 - 94         | 95 u. ä.        | 60 u. ä.        | alle AG          |
| <b>2004 - 2006</b>         | <b>absolut</b>                                |                 |                 |                 |                 |                  |
| Mitte                      | 27.692  | 23.969          | 18.333          | 1.163           | 71.157          | 161.264          |
| Friedrichshain-Kreuzberg   | 16.750  | 13.720          | 10.185          | 541             | 41.196          | 113.660          |
| Pankow                     | 31.306  | 29.435          | 21.464          | 1.306           | 83.511          | 178.165          |
| Charlottenburg-Wilmersdorf | 34.962  | 27.961          | 27.849          | 1.796           | 92.568          | 167.228          |
| Spandau                    | 29.546  | 23.929          | 19.577          | 1.000           | 74.052          | 136.037          |
| Steglitz-Zehlendorf        | 34.918  | 28.984          | 28.646          | 1.794           | 94.342          | 159.994          |
| Tempelhof-Schöneberg       | 37.100  | 28.936          | 26.482          | 1.490           | 94.008          | 180.955          |
| Neukölln                   | 33.305  | 25.470          | 18.665          | 1.113           | 78.553          | 168.664          |
| Treptow-Köpenick           | 28.347  | 27.438          | 16.683          | 1.035           | 73.503          | 129.353          |
| Marzahn-Hellersdorf        | 19.549  | 16.209          | 10.264          | 560             | 46.582          | 117.167          |
| Lichtenberg                | 24.876  | 22.029          | 13.252          | 695             | 60.852          | 130.057          |
| Reinickendorf              | 32.518  | 26.079          | 21.338          | 1.009           | 80.944          | 146.250          |
| <b>Berlin</b>              | <b>351.000</b>                                | <b>294.208</b>  | <b>232.786</b>  | <b>13.502</b>   | <b>891.496</b>  | <b>1.789.559</b> |
|                            | <b>je 100.000 der Altersgruppe</b>            |                 |                 |                 |                 |                  |
| Mitte                      | 27.987,3                                      | 43.639,5        | 65.242,0        | 56.346,9        | 38.665,1        | 16.676,9         |
| Friedrichshain-Kreuzberg   | 28.303,0                                      | 41.232,2        | 62.031,8        | 64.099,5        | 37.546,8        | 14.554,5         |
| Pankow                     | 27.678,2                                      | 44.531,7        | 67.876,8        | 51.763,8        | 39.142,5        | 16.850,6         |
| Charlottenburg-Wilmersdorf | 25.606,2                                      | 41.417,0        | 60.413,9        | 51.832,6        | 36.500,1        | 17.691,1         |
| Spandau                    | 29.807,1                                      | 44.837,7        | 66.241,5        | 53.191,5        | 40.261,8        | 20.128,4         |
| Steglitz-Zehlendorf        | 25.689,9                                      | 42.014,9        | 63.795,3        | 72.106,1        | 37.393,2        | 18.484,7         |
| Tempelhof-Schöneberg       | 27.460,1                                      | 42.866,2        | 62.056,5        | 42.438,1        | 37.785,6        | 18.071,6         |
| Neukölln                   | 28.478,0                                      | 43.111,0        | 59.875,5        | 50.798,7        | 37.514,4        | 18.386,1         |
| Treptow-Köpenick           | 25.549,8                                      | 40.229,3        | 59.661,0        | 63.535,9        | 35.212,0        | 18.342,4         |
| Marzahn-Hellersdorf        | 24.087,3                                      | 38.309,2        | 59.785,6        | 54.106,3        | 32.879,9        | 15.550,0         |
| Lichtenberg                | 23.889,4                                      | 38.459,1        | 56.851,1        | 40.524,8        | 32.640,0        | 16.774,6         |
| Reinickendorf              | 27.904,3                                      | 43.335,7        | 66.731,3        | 56.877,1        | 38.460,0        | 19.907,7         |
| <b>Berlin</b>              | <b>26.842,3</b>                               | <b>42.106,4</b> | <b>62.755,0</b> | <b>53.752,1</b> | <b>37.108,1</b> | <b>17.580,5</b>  |

AG = Altersgruppen

(Datenquelle: AFS Berlin-Brandenburg, KHStatV-Teil II: Diagnosen / Berechnung: SenGesUmV - I A -)

Tabelle 3.2.27:

Aus dem Krankenhaus entlassene vollstationäre Behandlungsfälle (einschließlich Sterbefälle) in Berlin (nur Berliner) 1994 - 2006 nach Geschlecht, ausgewählten Altersgruppen, durchschnittlicher Verweildauer (in Tagen) und durchschnittlich belegten Betten je Tag

| Geschlecht / Jahr | Stationäre Behandlungsfälle / Alter in Jahren    |         |         |          |          |          |
|-------------------|--|---------|---------|----------|----------|----------|
|                   | 60 - 69  | 70 - 79 | 80 - 94 | 95 u. ä. | 60 u. ä. | alle AG  |
| <b>weiblich</b>   |  |         |         |          |          |          |
|                   | <b>durchschnittliche Verweildauer (in Tagen)</b> |         |         |          |          |          |
| 1994              | 22,1   | 30,0    | .       | .        | 32,1     | 19,7     |
| 1995              | 20,0   | 27,8    | .       | .        | 30,0     | 18,9     |
| 1996              | 20,5   | 28,2    | .       | .        | 30,3     | 19,7     |
| 1997              | 14,4   | 17,2    | .       | .        | 17,0     | 12,9     |
| 1998              | 12,9   | 15,6    | .       | .        | 15,5     | 11,6     |
| 1999              | 12,0   | 14,6    | .       | .        | 14,3     | 10,9     |
| 2000              | 11,3   | 13,6    | .       | .        | 13,4     | 10,5     |
| 2001              | 10,6   | 12,9    | 14,2    | 13,3     | 12,7     | 10,0     |
| 2002              | 10,2   | 12,3    | 13,3    | 12,1     | 12,0     | 9,6      |
| 2003              | 9,5  | 11,7    | 12,8    | 12,3     | 11,4     | 9,2      |
| 2004              | 9,2  | 11,0    | 12,4    | 11,3     | 10,9     | 8,8      |
| 2005              | 9,0  | 10,8    | 12,0    | 11,1     | 10,7     | 8,7      |
| 2006              | 8,9  | 10,5    | 12,0    | 10,7     | 10,5     | 8,6      |
|                   | <b>durchschnittlich belegte Betten je Tag</b>    |         |         |          |          |          |
| 1994              | 2.049,7  | 3.537,7 | .       | .        | .        | 17.866,7 |
| 1995              | 1.953,1  | 3.294,9 | .       | .        | .        | 16.894,9 |
| 1996              | 2.060,1  | 3.383,3 | .       | .        | .        | 17.491,6 |
| 1997              | 1.539,9  | 2.214,6 | .       | .        | .        | 11.710,0 |
| 1998              | 1.560,2  | 2.180,8 | .       | .        | .        | 11.032,3 |
| 1999              | 1.521,7  | 2.180,6 | .       | .        | .        | 10.460,1 |
| 2000              | 1.509,9  | 2.011,4 | .       | .        | .        | 10.009,5 |
| 2001              | 1.469,5  | 1.839,3 | 2.402,3 | 112,0    | 5.823,2  | 9.442,4  |
| 2002              | 1.489,2  | 1.734,6 | 2.237,7 | 110,6    | 5.572,1  | 9.039,3  |
| 2003              | 1.424,4  | 1.648,9 | 2.086,6 | 117,3    | 5.277,2  | 8.523,4  |
| 2004              | 1.389,3  | 1.550,9 | 1.961,0 | 113,2    | 5.014,4  | 8.019,5  |
| 2005              | 1.333,9  | 1.552,4 | 1.887,7 | 116,7    | 4.890,8  | 7.796,5  |
| 2006              | 1.290,6  | 1.555,3 | 1.890,7 | 115,9    | 4.852,5  | 7.724,9  |
| <b>männlich</b>   |  |         |         |          |          |          |
|                   | <b>durchschnittliche Verweildauer (in Tagen)</b> |         |         |          |          |          |
| 1994              | 16,7   | 21,0    | .       | .        | 20,0     | 14,7     |
| 1995              | 15,3   | 19,1    | .       | .        | 18,5     | 14,6     |
| 1996              | 15,8   | 19,3    | .       | .        | 18,3     | 15,5     |
| 1997              | 13,1   | 14,4    | .       | .        | 14,1     | 12,6     |
| 1998              | 12,3   | 13,5    | .       | .        | 13,2     | 11,3     |
| 1999              | 11,3   | 12,9    | .       | .        | 12,3     | 10,6     |
| 2000              | 11,1   | 12,0    | .       | .        | 11,8     | 10,2     |
| 2001              | 10,4   | 11,4    | 12,5    | 11,9     | 11,1     | 9,7      |
| 2002              | 10,1   | 10,9    | 12,0    | 10,8     | 10,7     | 9,6      |
| 2003              | 9,6  | 10,6    | 11,5    | 11,0     | 10,2     | 9,0      |
| 2004              | 9,0  | 10,1    | 11,1    | 10,8     | 9,7      | 8,6      |
| 2005              | 8,9  | 9,8     | 11,0    | 10,4     | 9,6      | 8,5      |
| 2006              | 8,6  | 9,6     | 10,7    | 9,6      | 9,3      | 8,4      |
|                   | <b>durchschnittlich belegte Betten je Tag</b>    |         |         |          |          |          |
| 1994              | 1.578,6  | 1.334,1 | .       | .        | .        | 9.754,5  |
| 1995              | 1.610,2  | 1.221,8 | .       | .        | .        | 9.588,5  |
| 1996              | 1.740,8  | 1.323,0 | .       | .        | .        | 10.056,5 |
| 1997              | 1.605,1  | 1.077,7 | .       | .        | .        | 8.460,1  |
| 1998              | 1.625,3  | 1.125,7 | .       | .        | .        | 7.922,8  |
| 1999              | 1.602,8  | 1.205,9 | .       | .        | .        | 7.600,1  |
| 2000              | 1.654,9  | 1.169,2 | .       | .        | .        | 7.361,5  |
| 2001              | 1.599,2  | 1.159,4 | 672,6   | 18,6     | 3.449,8  | 6.950,8  |
| 2002              | 1.638,8  | 1.157,7 | 649,8   | 17,2     | 3.463,5  | 6.909,8  |
| 2003              | 1.624,1  | 1.142,2 | 610,1   | 19,3     | 3.395,7  | 6.534,8  |
| 2004              | 1.566,1  | 1.177,7 | 601,9   | 20,7     | 3.366,5  | 6.263,2  |
| 2005              | 1.552,4  | 1.223,1 | 599,3   | 19,0     | 3.393,8  | 6.218,9  |
| 2006              | 1.467,2  | 1.268,3 | 603,6   | 18,2     | 3.357,4  | 6.192,8  |

noch Tabelle 3.2.27:

| Geschlecht / Jahr | Stationäre Behandlungsfälle / Alter in Jahren    |         |         |          |          |          |
|-------------------|--|---------|---------|----------|----------|----------|
|                   | 60 - 69  | 70 - 79 | 80 - 94 | 95 u. ä. | 60 u. ä. | alle AG  |
| <b>insgesamt</b>  | <b>durchschnittliche Verweildauer (in Tagen)</b> |         |         |          |          |          |
| 1994              | 19,4   | 26,8    | .       | .        | 27,7     | 17,6     |
| 1995              | 17,5   | 24,8    | .       | .        | 25,8     | 17,1     |
| 1996              | 18,0   | 24,9    | .       | .        | 25,8     | 17,9     |
| 1997              | 13,7   | 16,2    | .       | .        | 15,9     | 12,8     |
| 1998              | 12,6   | 14,8    | .       | .        | 14,6     | 11,5     |
| 1999              | 11,7   | 13,9    | .       | .        | 13,6     | 10,8     |
| 2000              | 11,2   | 13,0    | .       | .        | 12,8     | 10,4     |
| 2001              | 10,5   | 12,2    | 13,8    | 13,1     | 12,0     | 9,9      |
| 2002              | 10,1   | 11,7    | 13,0    | 11,9     | 11,5     | 9,6      |
| 2003              | 9,5  | 11,2    | 12,5    | 12,1     | 10,9     | 9,1      |
| 2004              | 9,1  | 10,6    | 12,1    | 11,2     | 10,4     | 8,7      |
| 2005              | 9,0  | 10,3    | 11,8    | 11,0     | 10,2     | 8,6      |
| 2006              | 8,8  | 10,1    | 11,7    | 10,5     | 10,0     | 8,5      |
|                   | <b>durchschnittlich belegte Betten je Tag</b>    |         |         |          |          |          |
| 1994              | 3.628,3  | 4.871,8 | .       | .        | .        | 27.621,2 |
| 1995              | 3.563,2  | 4.516,7 | .       | .        | .        | 26.483,4 |
| 1996              | 3.801,0  | 4.706,2 | .       | .        | .        | 27.548,1 |
| 1997              | 3.145,0  | 3.292,3 | .       | .        | .        | 20.170,1 |
| 1998              | 3.185,5  | 3.306,5 | .       | .        | .        | 18.955,1 |
| 1999              | 3.124,5  | 3.386,5 | .       | .        | .        | 18.060,2 |
| 2000              | 3.164,8  | 3.180,7 | .       | .        | .        | 17.371,0 |
| 2001              | 3.068,8  | 2.998,7 | 3.074,9 | 130,5    | 9.272,9  | 16.393,2 |
| 2002              | 3.127,9  | 2.892,3 | 2.887,6 | 127,8    | 9.035,6  | 15.949,1 |
| 2003              | 3.048,5  | 2.791,1 | 2.696,7 | 136,6    | 8.672,9  | 15.058,3 |
| 2004              | 2.955,4  | 2.728,6 | 2.562,9 | 133,9    | 8.380,8  | 14.282,7 |
| 2005              | 2.886,4  | 2.775,6 | 2.487,1 | 135,6    | 8.284,6  | 14.015,5 |
| 2006              | 2.757,9  | 2.823,6 | 2.494,3 | 134,1    | 8.209,9  | 13.917,8 |

AG = Altersgruppen

(Datenquelle: AfS Berlin-Brandenburg, KHStatV-Teil II: Diagnosen / Berechnung: SenGesUmV - I A -)



Tabelle 3.2.28:

Aus dem Krankenhaus entlassene vollstationäre Behandlungsfälle (einschließlich Sterbefälle)  
in Berlin (nur Berliner) 2001 - 2006  
nach ausgewählten Altersgruppen und Hauptdiagnosegruppen  
- absolut und je 100.000 der durchschnittlichen Bevölkerung / Alter: 60 Jahre und älter

| ICD-10<br>Kapitel | Hauptdiagnosegruppe  | Stationäre Behandlungsfälle / Alter: 60 Jahre und älter |                |                |                |                |                |                |                 |                 |                 |                 |                 |                 |                 |
|-------------------|--|---|----------------|----------------|----------------|----------------|----------------|----------------|-----------------|-----------------|-----------------|-----------------|-----------------|-----------------|-----------------|
|                   |  | absolut   |                |                |                |                |                | je 100.000     |                 |                 |                 |                 |                 |                 |                 |
|                   |  | 2001  | 2002           | 2003           | 2004           | 2005           | 2006           | 2004 - 2006    | 2001            | 2002            | 2003            | 2004            | 2005            | 2006            | 2004 - 2006     |
| I                 | Bestimmte infektiöse und parasitäre Krankheiten                      | 4.038   | 5.280          | 5.750          | 5.643          | 5.819          | 6.227          | 17.689         | 5.46,9          | 6.95,6          | 7.40,8          | 7.11,8          | 7.24,4          | 7.72,3          | 7.36,3          |
| II                | Neubildungen   | 43.499  | 44.176         | 41.919         | 44.877         | 44.693         | 43.544         | 133.114        | 5.891,4         | 5.820,0         | 5.400,6         | 5.660,8         | 5.563,4         | 5.400,3         | 5.540,8         |
|                   | darunter:  |   |                |                |                |                |                |                |                 |                 |                 |                 |                 |                 |                 |
|                   | bösartige Neubildungen   | 38.002  | 38.750         | 36.509         | 39.496         | 39.398         | 38.226         | 117.120        | 5.146,9         | 5.105,2         | 4.703,6         | 4.982,1         | 4.904,3         | 4.740,8         | 4.875,1         |
|                   | In-situ- und gutartige Neubildungen                                  | 5.497   | 5.426          | 5.410          | 5.381          | 5.295          | 5.318          | 15.994         | 7.44,5          | 7.14,9          | 6.97,0          | 6.78,8          | 6.59,1          | 6.59,5          | 6.65,7          |
| III               | Krankheiten des Blutes und der blutbildenden Organe                  | 2.363   | 2.245          | 2.555          | 2.823          | 2.717          | 2.817          | 8.357          | 320,0           | 295,8           | 329,2           | 356,1           | 338,2           | 349,4           | 347,9           |
| IV                | Endokrine, Ernährungs- und Stoffwechselkrankheiten                   | 8.802   | 9.319          | 10.100         | 9.921          | 10.059         | 10.904         | 30.884         | 1.192,1         | 1.227,7         | 1.301,2         | 1.251,4         | 1.252,2         | 1.352,3         | 1.285,5         |
| V                 | Psychische und Verhaltensstörungen                                   | 7.947   | 8.327          | 8.197          | 8.749          | 9.752          | 9.439          | 27.940         | 1.076,3         | 1.097,0         | 1.056,0         | 1.103,6         | 1.213,9         | 1.170,6         | 1.163,0         |
| VI                | Krankheiten des Nervensystems  | 9.991   | 9.511          | 9.933          | 10.284         | 10.313         | 10.373         | 30.970         | 1.353,2         | 1.253,0         | 1.279,7         | 1.297,2         | 1.283,8         | 1.286,4         | 1.289,1         |
| VII               | Krankheiten des Auges und der Augenanhangsgebilde                    | 14.197  | 13.116         | 12.367         | 10.839         | 10.217         | 10.149         | 31.205         | 1.922,8         | 1.728,0         | 1.593,3         | 1.367,2         | 1.271,8         | 1.258,7         | 1.298,9         |
| VIII              | Krankheiten des Ohres und des Warzenfortsatzes                       | 1.314   | 1.264          | 1.348          | 1.464          | 1.508          | 1.667          | 4.639          | 178,0           | 166,5           | 173,7           | 184,7           | 187,7           | 206,7           | 193,1           |
| IX                | Krankheiten des Kreislaufsystems                                     | 76.176  | 76.657         | 75.104         | 76.404         | 75.832         | 75.528         | 227.764        | 10.317,0        | 10.099,2        | 9.675,9         | 9.637,7         | 9.439,6         | 9.366,9         | 9.480,6         |
| X                 | Krankheiten des Atmungssystems                                       | 15.316  | 15.908         | 17.676         | 16.264         | 17.237         | 17.149         | 50.650         | 2.074,4         | 2.095,8         | 2.277,3         | 2.051,6         | 2.145,7         | 2.126,8         | 2.108,3         |
| XI                | Krankheiten des Verdauungssystems                                    | 27.231  | 28.784         | 30.568         | 31.464         | 31.275         | 31.542         | 94.281         | 3.688,1         | 3.792,2         | 3.988,2         | 3.968,9         | 3.893,1         | 3.911,8         | 3.924,4         |
| XII               | Krankheiten der Haut und Unterhaut                                   | 2.954   | 2.900          | 2.839          | 3.010          | 3.042          | 2.923          | 8.975          | 400,1           | 382,1           | 365,8           | 379,7           | 378,7           | 362,5           | 373,6           |
| XIII              | Krankheiten des Muskel-Skelett-Systems und des Bindegewebes          | 18.567  | 19.751         | 20.772         | 22.442         | 23.673         | 24.636         | 70.751         | 2.514,7         | 2.602,1         | 2.676,1         | 2.830,9         | 2.946,8         | 3.055,3         | 2.945,0         |
| XIV               | Krankheiten des Urogenitalsystems                                    | 14.517  | 14.783         | 15.032         | 14.781         | 15.285         | 16.166         | 48.232         | 1.966,1         | 1.947,6         | 1.936,6         | 1.864,5         | 1.902,7         | 2.004,9         | 1.924,4         |
| XV                | Schwangerschaft, Geburt und Wochenbett                               | x   | x              | x              | x              | x              | x              | x              | x               | x               | x               | x               | x               | x               | x               |
| XVI               | Bestimmte Zustände, die ihren Ursprung in der Perinatalperiode haben | x   | x              | x              | x              | x              | x              | x              | x               | x               | x               | x               | x               | x               | x               |
| XVII              | Angeborene Fehlbildungen   | 302   | 326            | 289            | 289            | 281            | 304            | 874            | 40,9            | 42,9            | 37,2            | 36,5            | 35,0            | 37,7            | 36,4            |
| XVIII             | Symptome und abnorme klinische und Laborbefunde                      | 7.126   | 6.468          | 6.406          | 6.993          | 7.048          | 7.379          | 21.420         | 965,1           | 852,1           | 825,3           | 882,1           | 877,3           | 915,1           | 891,6           |
| XIX               | Verletzungen und Vergiftungen  | 23.397  | 24.727         | 25.486         | 26.277         | 26.201         | 26.892         | 79.370         | 3.168,8         | 3.257,7         | 3.283,4         | 3.314,6         | 3.261,5         | 3.335,1         | 3.303,7         |
| XXI               | Z-Klassifikation   | 3.647   | 4.003          | 4.163          | 2.281          | 2.092          | 1.965          | 6.338          | 493,9           | 527,4           | 536,3           | 287,7           | 260,4           | 243,7           | 263,8           |
|                   | <b>insgesamt</b>   | <b>281.530</b>  | <b>287.721</b> | <b>290.577</b> | <b>294.822</b> | <b>297.065</b> | <b>299.609</b> | <b>891.496</b> | <b>38.129,6</b> | <b>37.906,1</b> | <b>37.436,0</b> | <b>37.189,1</b> | <b>36.978,9</b> | <b>37.157,2</b> | <b>37.108,1</b> |

(Datenquelle: AFS Berlin-Brandenburg, KHStatV-Teil II: Diagnosen / Berechnung: SenGesUmV - I A -)

Tabelle 3.2.28 a:

Aus dem Krankenhaus entlassene vollstationäre Behandlungsfälle (einschließlich Sterbefälle)  
in Berlin (nur Berliner) 2001 - 2006  
nach Geschlecht, ausgewählten Altersgruppen und Hauptdiagnosegruppen  
- je 100.000 / altersstand, Eurobev. alt / Alter: 60 Jahre und älter / weiblich

| ICD-10<br>Kapitel | Hauptdiagnosegruppe  | Stationäre Behandlungsfälle<br>Alter: 60 Jahre und älter / weiblich |                 |                 |                 |                 |                 |                 |                 |  |
|-------------------|--|---|-----------------|-----------------|-----------------|-----------------|-----------------|-----------------|-----------------|--|
|                   |  | 2001  | 2002            | 2003            | 2004            | 2005            | 2006            | 2004 - 2006     | 2004 - 2006     |  |
| I                 | Bestimmte infektiöse und parasitäre Krankheiten                      | 480,3   | 612,9           | 656,4           | 619,0           | 638,2           | 660,6           | 639,2           | 639,2           |  |
| II                | Neubildungen   | 5.346,1   | 5.220,3         | 4.752,9         | 4.936,6         | 4.738,4         | 4.597,1         | 4.758,1         | 4.758,1         |  |
|                   | darunter:  |   |                 |                 |                 |                 |                 |                 |                 |  |
|                   | <i>bösartige Neubildungen</i>  | 4.521,5   | 4.452,8         | 4.017,7         | 4.209,4         | 4.055,7         | 3.906,4         | 4.058,0         | 4.058,0         |  |
|                   | <i>In-situ- und gutartige Neubildungen</i>                           | 824,6   | 767,4           | 735,1           | 727,2           | 682,7           | 690,7           | 700,1           | 700,1           |  |
| III               | Krankheiten des Blutes und der blutbildenden Organe                  | 285,8   | 272,6           | 303,5           | 340,5           | 313,2           | 309,2           | 320,9           | 320,9           |  |
| IV                | Endokrine, Ernährungs- und Stoffwechselkrankheiten                   | 1.201,4   | 1.215,3         | 1.279,5         | 1.203,4         | 1.200,8         | 1.287,4         | 1.230,3         | 1.230,3         |  |
| V                 | Psychische und Verhaltensstörungen                                   | 1.020,5   | 1.065,0         | 1.060,1         | 1.080,6         | 1.210,9         | 1.156,4         | 1.148,7         | 1.148,7         |  |
| VI                | Krankheiten des Nervensystems  | 1.137,7   | 1.057,6         | 1.116,3         | 1.112,5         | 1.037,6         | 1.035,6         | 1.060,9         | 1.060,9         |  |
| VII               | Krankheiten des Auges und der Augenanhangsgebilde                    | 1.918,4   | 1.740,0         | 1.605,4         | 1.364,7         | 1.248,0         | 1.213,3         | 1.274,6         | 1.274,6         |  |
| VIII              | Krankheiten des Ohres und des Warzenfortsatzes                       | 184,1   | 172,7           | 175,3           | 186,3           | 187,7           | 213,3           | 195,7           | 195,7           |  |
| IX                | Krankheiten des Kreislaufsystems                                     | 8.005,4   | 7.844,7         | 7.638,5         | 7.563,5         | 7.362,0         | 7.171,7         | 7.363,9         | 7.363,9         |  |
| X                 | Krankheiten des Atmungssystems                                       | 1.505,7   | 1.513,7         | 1.708,1         | 1.514,9         | 1.613,5         | 1.585,4         | 1.570,7         | 1.570,7         |  |
| XI                | Krankheiten des Verdauungssystems                                    | 3.220,0   | 3.327,7         | 3.431,7         | 3.472,1         | 3.350,2         | 3.357,8         | 3.393,4         | 3.393,4         |  |
| XII               | Krankheiten der Haut und Unterhaut                                   | 349,4   | 345,7           | 327,0           | 352,5           | 349,9           | 338,6           | 347,0           | 347,0           |  |
| XIII              | Krankheiten des Muskel-Skelett-Systems und des Bindegewebes          | 2.929,8   | 3.072,0         | 3.171,2         | 3.363,7         | 3.473,6         | 3.569,6         | 3.468,6         | 3.468,6         |  |
| XIV               | Krankheiten des Urogenitalsystems                                    | 1.813,3   | 1.824,8         | 1.764,9         | 1.645,5         | 1.683,5         | 1.733,4         | 1.687,8         | 1.687,8         |  |
| XV                | Schwangerschaft, Geburt und Wochenbett                               | x   | x               | x               | x               | x               | x               | x               | x               |  |
| XVI               | Bestimmte Zustände, die ihren Ursprung in der Perinatalperiode haben | x   | x               | x               | x               | x               | x               | x               | x               |  |
| XVII              | Angeborene Fehlbildungen   | 47,2  | 50,7            | 42,0            | 39,6            | 40,0            | 42,7            | 40,8            | 40,8            |  |
| XVIII             | Symptome und abnorme klinische und Laborbefunde                      | 826,9   | 747,6           | 751,8           | 785,5           | 773,0           | 820,1           | 792,5           | 792,5           |  |
| XIX               | Verletzungen und Vergiftungen  | 3.096,5   | 3.257,7         | 3.369,1         | 3.398,6         | 3.348,4         | 3.446,0         | 3.396,3         | 3.396,3         |  |
| XXI               | Z-Klassifikation   | 514,9   | 559,0           | 557,2           | 244,1           | 217,2           | 187,8           | 216,3           | 216,3           |  |
|                   | <b>insgesamt</b>   | <b>33.902,5</b>   | <b>33.917,8</b> | <b>33.718,4</b> | <b>33.226,1</b> | <b>32.788,8</b> | <b>32.726,9</b> | <b>32.907,9</b> | <b>32.907,9</b> |  |

(Datenquelle: AIS Berlin-Brandenburg, KHStatV-Teil II: Diagnosen / Berechnung: SenGesUmV - I A -)

Tabelle 3.2.28 b:

Aus dem Krankenhaus entlassene vollstationäre Behandlungsfälle (einschließlich Sterbefälle)  
in Berlin (nur Berliner) 2001 - 2006  
nach Geschlecht, ausgewählten Altersgruppen und Hauptdiagnosegruppen  
- je 100.000 / altersstand. Eurobev. alt / Alter: 60 Jahre und älter / männlich

| ICD-10<br>Kapitel | Hauptdiagnosegruppe  | Stationäre Behandlungsfälle<br>Alter: 60 Jahre und älter / männlich |                 |                 |                 |                 |                 |                 |
|-------------------|--|---|-----------------|-----------------|-----------------|-----------------|-----------------|-----------------|
|                   |  | 2001  | 2002            | 2003            | 2004            | 2005            | 2006            | 2004 - 2006     |
| I                 | Bestimmte infektiöse und parasitäre Krankheiten                      | 550,9   | 691,1           | 740,1           | 748,0           | 747,7           | 778,2           | 758,4           |
| II                | Neubildungen   | 7.048,3   | 7.018,7         | 6.562,1         | 6.853,5         | 6.785,6         | 6.467,8         | 6.697,4         |
|                   | darunter:  |   |                 |                 |                 |                 |                 |                 |
|                   | <i>bösartige Neubildungen</i>  | 6.375,5   | 6.341,5         | 5.897,2         | 6.210,5         | 6.137,1         | 5.836,9         | 6.056,6         |
|                   | <i>In-situ- und gutartige Neubildungen</i>                           | 672,8   | 677,2           | 664,9           | 643,1           | 648,4           | 630,9           | 640,8           |
| III               | Krankheiten des Blutes und der blutbildenden Organe                  | 286,6   | 263,5           | 306,0           | 321,0           | 314,4           | 335,1           | 323,8           |
| IV                | Endokrine, Ernährungs- und Stoffwechselkrankheiten                   | 927,4   | 1.017,0         | 1.115,0         | 1.147,2         | 1.112,3         | 1.170,3         | 1.142,9         |
| V                 | Psychische und Verhaltensstörungen                                   | 1.000,6   | 989,9           | 941,2           | 1.009,5         | 1.109,4         | 1.086,0         | 1.068,4         |
| VI                | Krankheiten des Nervensystems  | 1.550,7   | 1.412,7         | 1.422,5         | 1.457,6         | 1.517,9         | 1.523,0         | 1.500,8         |
| VII               | Krankheiten des Auges und der Augenanhängegebilde                    | 1.605,2   | 1.429,3         | 1.394,8         | 1.211,9         | 1.132,5         | 1.132,3         | 1.156,9         |
| VIII              | Krankheiten des Ohres und des Warzenfortsatzes                       | 177,3   | 164,2           | 175,5           | 184,9           | 192,3           | 204,2           | 193,8           |
| IX                | Krankheiten des Kreislaufsystems                                     | 12.402,5  | 12.275,0        | 11.668,1        | 11.679,9        | 11.250,1        | 11.025,8        | 11.307,6        |
| X                 | Krankheiten des Atmungssystems                                       | 2.633,9   | 2.708,2         | 2.885,0         | 2.678,7         | 2.677,5         | 2.616,1         | 2.655,3         |
| XI                | Krankheiten des Verdauungssystems                                    | 4.030,6   | 4.145,7         | 4.394,4         | 4.395,8         | 4.335,1         | 4.238,4         | 4.322,2         |
| XII               | Krankheiten der Haut und Unterhaut                                   | 413,8   | 395,0           | 378,6           | 376,9           | 382,5           | 348,4           | 368,8           |
| XIII              | Krankheiten des Muskel-Skelett-Systems und des Bindegewebes          | 1.955,3   | 1.996,1         | 2.062,9         | 2.143,2         | 2.249,8         | 2.342,3         | 2.249,1         |
| XIV               | Krankheiten des Urogenitalsystems                                    | 2.231,1   | 2.177,0         | 2.184,2         | 2.160,3         | 2.128,1         | 2.222,5         | 2.171,3         |
| XV                | Schwangerschaft, Geburt und Wochenbett                               | x   | x               | x               | x               | x               | x               | x               |
| XVI               | Bestimmte Zustände, die ihren Ursprung in der Perinatalperiode haben | x   | x               | x               | x               | x               | x               | x               |
| XVII              | Angeborene Fehlbildungen   | 35,3  | 34,8            | 33,2            | 34,5            | 30,9            | 34,6            | 33,4            |
| XVIII             | Symptome und abnorme klinische und Laborbefunde                      | 952,3   | 855,2           | 812,5           | 916,2           | 919,6           | 903,9           | 912,4           |
| XIX               | Verletzungen und Vergiftungen  | 2.202,2   | 2.310,5         | 2.325,1         | 2.443,5         | 2.397,9         | 2.427,0         | 2.420,2         |
| XXI               | Z-Klassifikation   | 508,9   | 531,9           | 543,1           | 349,2           | 317,1           | 310,0           | 325,2           |
|                   | <b>insgesamt</b>   | <b>40.530,0</b>   | <b>40.441,1</b> | <b>39.953,2</b> | <b>40.113,1</b> | <b>39.603,1</b> | <b>39.166,1</b> | <b>39.609,1</b> |

(Datenquelle: AFS Berlin-Brandenburg, KHSStatV-Teil II: Diagnosen / Berechnung: SenGesUmV - I A -)

Tabelle 3.2.28 c:

Aus dem Krankenhaus entlassene vollstationäre Behandlungsfälle (einschließlich Sterbefälle)  
in Berlin (nur Berliner) 2001 - 2006  
nach ausgewählten Altersgruppen und Hauptdiagnosegruppen  
- je 100.000 / altersstand. Eurobev. alt / Alter: 60 Jahre und älter

| ICD-10<br>Kapitel | Hauptdiagnosegruppe  | Stationäre Behandlungsfälle<br>Alter: 60 Jahre und älter |                 |                 |                 |                 |                 |                 |             |  |
|-------------------|--|--|-----------------|-----------------|-----------------|-----------------|-----------------|-----------------|-------------|--|
|                   |  | 2001   | 2002            | 2003            | 2004            | 2005            | 2006            | 2004 - 2006     | 2004 - 2006 |  |
| I                 | Bestimmte infektiöse und parasitäre Krankheiten                      | 510,5  | 645,1           | 698,5           | 674,5           | 684,9           | 714,2           | 691,4           |             |  |
| II                | Neubildungen   | 5.951,8  | 5.898,3         | 5.453,7         | 5.696,4         | 5.570,2         | 5.357,9         | 5.539,6         |             |  |
|                   | darunter:  |  |                 |                 |                 |                 |                 |                 |             |  |
|                   | <i>bösartige Neubildungen</i>  | 5.202,8  | 5.179,8         | 4.755,2         | 5.018,5         | 4.912,0         | 4.703,5         | 4.876,3         |             |  |
|                   | <i>In-situ- und gutartige Neubildungen</i>                           | 749,0  | 718,5           | 698,5           | 677,9           | 658,2           | 654,3           | 663,3           |             |  |
| III               | Krankheiten des Blutes und der blutbildenden Organe                  | 288,8  | 269,5           | 308,2           | 333,8           | 316,3           | 324,2           | 324,8           |             |  |
| IV                | Endokrine, Ernährungs- und Stoffwechselkrankheiten                   | 1.110,3  | 1.147,5         | 1.228,8         | 1.191,9         | 1.181,0         | 1.258,4         | 1.210,4         |             |  |
| V                 | Psychische und Verhaltensstörungen                                   | 1.027,0  | 1.048,0         | 1.018,9         | 1.062,2         | 1.175,7         | 1.136,0         | 1.124,3         |             |  |
| VI                | Krankheiten des Nervensystems  | 1.302,5  | 1.210,7         | 1.249,8         | 1.266,2         | 1.252,0         | 1.245,4         | 1.254,3         |             |  |
| VII               | Krankheiten des Auges und der Augenanhangsgebilde                    | 1.806,0  | 1.638,4         | 1.528,5         | 1.312,8         | 1.211,0         | 1.187,1         | 1.235,6         |             |  |
| VIII              | Krankheiten des Ohres und des Warzenfortsatzes                       | 180,6  | 169,0           | 175,3           | 186,0           | 189,1           | 208,2           | 194,4           |             |  |
| IX                | Krankheiten des Kreislaufsystems                                     | 9.827,7  | 9.713,9         | 9.367,1         | 9.337,8         | 9.092,3         | 8.903,4         | 9.107,4         |             |  |
| X                 | Krankheiten des Atmungssystems                                       | 1.903,4  | 1.944,3         | 2.147,8         | 1.951,0         | 2.028,8         | 1.988,2         | 1.988,7         |             |  |
| XI                | Krankheiten des Verdauungssystems                                    | 3.559,3  | 3.674,0         | 3.851,9         | 3.876,2         | 3.784,5         | 3.765,0         | 3.808,9         |             |  |
| XII               | Krankheiten der Haut und Unterhaut                                   | 376,0  | 364,6           | 350,2           | 365,7           | 364,5           | 344,5           | 358,1           |             |  |
| XIII              | Krankheiten des Muskel-Skelett-Systems und des Bindegewebes          | 2.528,2  | 2.622,9         | 2.700,6         | 2.838,5         | 2.941,8         | 3.029,3         | 2.937,9         |             |  |
| XIV               | Krankheiten des Urogenitalsystems                                    | 1.926,1  | 1.920,8         | 1.897,5         | 1.826,2         | 1.846,2         | 1.919,7         | 1.864,8         |             |  |
| XV                | Schwangerschaft, Geburt und Wochenbett                               | x  | x               | x               | x               | x               | x               | x               |             |  |
| XVI               | Bestimmte Zustände, die ihren Ursprung in der Perinatalperiode haben | x  | x               | x               | x               | x               | x               | x               |             |  |
| XVII              | Angeborene Fehlbildungen   | 42,4   | 43,9            | 37,9            | 37,1            | 35,8            | 38,8            | 37,3            |             |  |
| XVIII             | Symptome und abnorme klinische und Laborbefunde                      | 875,2  | 792,6           | 781,1           | 838,8           | 830,1           | 857,0           | 841,6           |             |  |
| XIX               | Verletzungen und Vergiftungen  | 2.843,0  | 2.983,6         | 3.049,0         | 3.101,4         | 3.038,4         | 3.094,4         | 3.076,3         |             |  |
| XXI               | Z-Klassifikation   | 505,5  | 537,8           | 543,3           | 286,6           | 256,7           | 237,4           | 260,1           |             |  |
|                   | <b>insgesamt</b>   | <b>36.581,9</b>  | <b>36.645,1</b> | <b>36.396,8</b> | <b>36.185,4</b> | <b>35.801,8</b> | <b>35.609,9</b> | <b>35.857,5</b> |             |  |

(Datenquelle: AFS Berlin-Brandenburg, KHStatV-Teil II: Diagnosen / Berechnung: SenGesUmV - I A -)

Tabelle 3.2.29:

Aus dem Krankenhaus entlassene vollstationäre Behandlungsfälle (einschließlich Sterbefälle)  
in Berlin (nur Berliner) 2001 - 2006  
nach ausgewählten Altersgruppen und Hauptdiagnosegruppen  
- absolut und je 100.000 der durchschnittlichen Bevölkerung / Alter: 60 - 69 Jahre

| ICD-10<br>Kapitel | Hauptdiagnosegruppe  | Stationäre Behandlungsfälle / Alter: 60 - 69 Jahre |                |                |                |                |                |                |                 |                 |                 |                 |                 |                 |                 |
|-------------------|--|--|----------------|----------------|----------------|----------------|----------------|----------------|-----------------|-----------------|-----------------|-----------------|-----------------|-----------------|-----------------|
|                   |  | absolut  |                |                |                |                | je 100.000     |                |                 |                 |                 |                 |                 |                 |                 |
|                   |  | 2001   | 2002           | 2003           | 2004           | 2005           | 2006           | 2004 - 2006    | 2001            | 2002            | 2003            | 2004            | 2005            | 2006            | 2004 - 2006     |
| I                 | Bestimmte infektiöse und parasitäre Krankheiten                      | 1.343  | 1.592          | 1.780          | 1.772          | 1.906          | 1.837          | 5.515          | 337,5           | 381,8           | 411,7           | 401,2           | 434,3           | 430,1           | 421,8           |
| II                | Neubildungen   | 21.683   | 22.312         | 21.455         | 23.443         | 22.450         | 21.182         | 67.075         | 5.448,8         | 5.351,1         | 4.962,7         | 5.307,7         | 5.116,0         | 4.959,0         | 5.129,5         |
|                   | darunter:  |  |                |                |                |                |                |                |                 |                 |                 |                 |                 |                 |                 |
|                   | bösartige Neubildungen   | 18.874   | 19.553         | 18.640         | 20.682         | 19.876         | 18.644         | 59.202         | 4.742,9         | 4.689,4         | 4.311,5         | 4.682,5         | 4.529,4         | 4.364,9         | 4.527,4         |
|                   | In-situ- und gutartige Neubildungen                                  | 2.809  | 2.759          | 2.815          | 2.761          | 2.574          | 2.538          | 7.873          | 705,9           | 661,7           | 651,1           | 625,1           | 586,6           | 594,2           | 602,1           |
| III               | Krankheiten des Blutes und der blutbildenden Organe                  | 554  | 521            | 703            | 847            | 801            | 761            | 2.409          | 139,2           | 125,0           | 162,6           | 191,8           | 182,5           | 178,2           | 184,2           |
| IV                | Endokrine, Ernährungs- und Stoffwechselkrankheiten                   | 2.990  | 3.033          | 3.441          | 3.362          | 3.333          | 3.388          | 10.083         | 751,4           | 727,4           | 795,9           | 761,2           | 759,5           | 793,2           | 771,1           |
| V                 | Psychische und Verhaltensstörungen                                   | 3.768  | 3.745          | 3.782          | 4.035          | 4.438          | 4.324          | 12.797         | 946,9           | 898,2           | 874,8           | 913,6           | 1.011,4         | 1.012,3         | 978,6           |
| VI                | Krankheiten des Nervensystems  | 3.967  | 3.823          | 4.219          | 4.354          | 4.341          | 4.288          | 12.983         | 996,9           | 916,9           | 975,9           | 985,8           | 989,2           | 1.003,9         | 992,9           |
| VII               | Krankheiten des Auges und der Augenanhangsgebilde                    | 3.397  | 3.401          | 3.422          | 3.192          | 3.092          | 3.129          | 9.413          | 853,6           | 815,7           | 791,5           | 722,7           | 704,6           | 732,5           | 719,8           |
| VIII              | Krankheiten des Ohres und des Warzenfortsatzes                       | 789  | 736            | 817            | 857            | 838            | 930            | 2.625          | 198,3           | 176,5           | 189,0           | 194,0           | 191,0           | 217,7           | 200,7           |
| IX                | Krankheiten des Kreislaufsystems                                     | 25.675   | 27.153         | 27.430         | 27.792         | 27.311         | 26.365         | 81.468         | 6.451,9         | 6.512,1         | 6.344,7         | 6.292,3         | 6.223,8         | 6.172,5         | 6.230,2         |
| X                 | Krankheiten des Atmungssystems                                       | 4.469  | 4.934          | 5.427          | 5.292          | 5.550          | 5.463          | 16.305         | 1.123,0         | 1.183,3         | 1.255,3         | 1.198,1         | 1.264,8         | 1.279,0         | 1.246,9         |
| XI                | Krankheiten des Verdauungssystems                                    | 11.307   | 12.103         | 13.397         | 13.522         | 13.189         | 12.699         | 39.410         | 2.841,4         | 2.902,7         | 3.098,8         | 3.061,5         | 3.005,6         | 2.973,0         | 3.013,8         |
| XII               | Krankheiten der Haut und Unterhaut                                   | 1.086  | 1.143          | 1.125          | 1.159          | 1.179          | 1.127          | 3.465          | 272,9           | 274,1           | 260,2           | 262,4           | 268,7           | 263,8           | 265,0           |
| XIII              | Krankheiten des Muskel-Skelett-Systems und des Bindegewebes          | 8.807  | 9.674          | 10.554         | 11.119         | 11.555         | 11.589         | 34.263         | 2.213,1         | 2.320,1         | 2.441,2         | 2.517,4         | 2.633,2         | 2.713,2         | 2.620,2         |
| XIV               | Krankheiten des Urogenitalsystems                                    | 6.382  | 6.644          | 6.586          | 6.270          | 5.993          | 6.180          | 18.443         | 1.603,7         | 1.593,4         | 1.523,4         | 1.419,6         | 1.365,7         | 1.446,8         | 1.410,4         |
| XV                | Schwangerschaft, Geburt und Wochenbett                               | x  | x              | x              | x              | x              | x              | x              | x               | x               | x               | x               | x               | x               | x               |
| XVI               | Bestimmte Zustände, die ihren Ursprung in der Perinatalperiode haben | x  | x              | x              | x              | x              | x              | x              | x               | x               | x               | x               | x               | x               | x               |
| XVII              | Angeborene Fehlbildungen   | 174  | 202            | 199            | 215            | 180            | 194            | 589            | 43,7            | 48,4            | 46,0            | 48,7            | 41,0            | 45,4            | 45,0            |
| XVIII             | Symptome und abnorme klinische und Laborbefunde                      | 1.888  | 2.016          | 2.108          | 2.373          | 2.311          | 2.333          | 7.017          | 474,4           | 483,5           | 487,6           | 537,3           | 526,6           | 546,2           | 536,6           |
| XIX               | Verletzungen und Vergiftungen  | 6.566  | 7.133          | 7.798          | 7.990          | 7.918          | 8.331          | 24.239         | 1.650,0         | 1.710,7         | 1.803,7         | 1.809,0         | 1.804,4         | 1.950,4         | 1.853,6         |
| XXI               | Z-Klassifikation   | 1.991  | 2.292          | 2.382          | 1.116          | 968            | 801            | 2.885          | 500,3           | 549,7           | 551,0           | 252,7           | 220,6           | 187,5           | 220,6           |
|                   | <b>insgesamt</b>   | <b>106.872</b>                                     | <b>112.485</b> | <b>116.651</b> | <b>118.714</b> | <b>117.362</b> | <b>114.924</b> | <b>351.000</b> | <b>26.856,1</b> | <b>26.977,3</b> | <b>26.982,0</b> | <b>26.877,6</b> | <b>26.745,0</b> | <b>26.905,5</b> | <b>26.842,3</b> |

(Datenquelle: AFS Berlin-Brandenburg, KHStatV-Teil II: Diagnosen / Berechnung: SenGesUmV - I A -)

Tabelle 3.2.29 a:

Aus dem Krankenhaus entlassene vollstationäre Behandlungsfälle (einschließlich Sterbefälle)  
in Berlin (nur Berliner) 2001 - 2006  
nach ausgewählten Altersgruppen und Hauptdiagnosegruppen  
- absolut und je 100.000 der durchschnittlichen Bevölkerung / Alter: 70 - 79 Jahre

| ICD-10<br>Kapitel | Hauptdiagnosegruppe  | Stationäre Behandlungsfälle / Alter: 70 - 79 Jahre |               |               |               |               |                |                |                 |                 |                 |                 |                 |                 |                 |
|-------------------|--|--|---------------|---------------|---------------|---------------|----------------|----------------|-----------------|-----------------|-----------------|-----------------|-----------------|-----------------|-----------------|
|                   |  | absolut  |               |               |               |               |                |                |                 |                 |                 | je 100.000      |                 |                 |                 |
|                   |  | 2001   | 2002          | 2003          | 2004          | 2005          | 2006           | 2004 - 2006    | 2001            | 2002            | 2003            |                 | 2004            | 2005            | 2006            |
| I                 | Bestimmte infektiöse und parasitäre Krankheiten                      | 1.211  | 1.547         | 1.739         | 1.724         | 1.841         | 2.003          | 5.568          | 578,7           | 736,5           | 817,3           | 781,2           | 790,8           | 816,8           | 796,9           |
| II                | Neubildungen   | 14.231   | 14.645        | 13.714        | 14.745        | 15.450        | 15.401         | 45.596         | 6.800,9         | 6.972,2         | 6.445,0         | 6.681,3         | 6.636,3         | 6.280,4         | 6.525,6         |
|                   | darunter:  |  |               |               |               |               |                |                |                 |                 |                 |                 |                 |                 |                 |
|                   | bösartige Neubildungen   | 12.483   | 12.945        | 12.061        | 13.052        | 13.649        | 13.538         | 40.239         | 5.965,5         | 6.162,9         | 5.668,2         | 5.914,2         | 5.862,7         | 5.520,7         | 5.758,9         |
|                   | In-situ- und gutartige Neubildungen                                  | 1.748  | 1.700         | 1.653         | 1.693         | 1.801         | 1.863          | 5.357          | 835,4           | 809,3           | 776,8           | 767,1           | 773,6           | 759,7           | 766,7           |
| III               | Krankheiten des Blutes und der blutbildenden Organe                  | 750  | 677           | 784           | 812           | 826           | 987            | 2.625          | 358,4           | 322,3           | 368,4           | 367,9           | 354,8           | 402,5           | 375,7           |
| IV                | Endokrine, Ernährungs- und Stoffwechselkrankheiten                   | 2.543  | 2.683         | 2.840         | 2.979         | 3.074         | 3.441          | 9.494          | 1.215,3         | 1.277,3         | 1.334,7         | 1.349,9         | 1.320,4         | 1.403,2         | 1.358,8         |
| V                 | Psychische und Verhaltensstörungen                                   | 1.939  | 2.106         | 2.100         | 2.145         | 2.605         | 2.556          | 7.306          | 926,6           | 1.002,6         | 986,9           | 972,0           | 1.118,9         | 1.042,3         | 1.045,6         |
| VI                | Krankheiten des Nervensystems  | 3.075  | 2.890         | 3.067         | 3.241         | 3.378         | 3.504          | 10.123         | 1.469,5         | 1.375,9         | 1.441,4         | 1.468,6         | 1.451,0         | 1.428,9         | 1.448,8         |
| VII               | Krankheiten des Auges und der Augenanhangsgebilde                    | 5.408  | 4.907         | 4.662         | 4.105         | 3.869         | 3.932          | 11.906         | 2.584,4         | 2.336,1         | 2.190,9         | 1.860,1         | 1.661,9         | 1.603,4         | 1.704,0         |
| VIII              | Krankheiten des Ohres und des Warzenfortsatzes                       | 352  | 363           | 364           | 415           | 454           | 484            | 1.353          | 168,2           | 172,8           | 171,1           | 188,0           | 195,0           | 197,4           | 193,6           |
| IX                | Krankheiten des Kreislaufsystems                                     | 25.503   | 25.087        | 24.621        | 25.788        | 26.430        | 27.052         | 79.270         | 12.187,7        | 11.943,5        | 11.570,8        | 11.685,2        | 11.352,6        | 11.031,5        | 11.344,9        |
| X                 | Krankheiten des Atmungssystems                                       | 4.630  | 4.534         | 5.369         | 5.011         | 5.446         | 5.496          | 15.953         | 2.212,6         | 2.158,6         | 2.523,2         | 2.270,6         | 2.339,2         | 2.241,2         | 2.283,2         |
| XI                | Krankheiten des Verdauungssystems                                    | 8.318  | 8.580         | 9.182         | 9.716         | 9.879         | 10.444         | 30.039         | 3.975,1         | 4.084,8         | 4.315,2         | 4.402,6         | 4.243,4         | 4.259,0         | 4.299,1         |
| XII               | Krankheiten der Haut und Unterhaut                                   | 851  | 828           | 790           | 897           | 950           | 889            | 2.736          | 406,7           | 394,2           | 371,3           | 406,5           | 408,1           | 362,5           | 391,6           |
| XIII              | Krankheiten des Muskel-Skelett-Systems und des Bindegewebes          | 6.311  | 6.649         | 6.921         | 7.566         | 8.186         | 8.960          | 24.712         | 3.016,0         | 3.165,5         | 3.252,6         | 3.428,3         | 3.516,2         | 3.663,8         | 3.536,7         |
| XIV               | Krankheiten des Urogenitalsystems                                    | 4.545  | 4.649         | 4.578         | 4.728         | 5.199         | 5.579          | 15.506         | 2.172,0         | 2.213,3         | 2.151,5         | 2.142,4         | 2.233,1         | 2.275,1         | 2.219,2         |
| XV                | Schwangerschaft, Geburt und Wochenbett                               | x  | x             | x             | x             | x             | x              | x              | x               | x               | x               | x               | x               | x               | x               |
| XVI               | Bestimmte Zustände, die ihren Ursprung in der Perinatalperiode haben | x  | x             | x             | x             | x             | x              | x              | x               | x               | x               | x               | x               | x               | x               |
| XVII              | Angeborene Fehlbildungen   | 97   | 88            | 66            | 58            | 83            | 91             | 232            | 46,4            | 41,9            | 31,0            | 26,3            | 35,7            | 37,1            | 33,2            |
| XVIII             | Symptome und abnorme klinische und Laborbefunde                      | 2.137  | 1.871         | 1.919         | 2.099         | 2.226         | 2.409          | 6.734          | 1.021,3         | 890,7           | 901,8           | 951,1           | 956,1           | 982,4           | 963,8           |
| XIX               | Verletzungen und Vergiftungen  | 6.320  | 6.836         | 6.864         | 7.375         | 7.487         | 8.055          | 22.917         | 3.020,3         | 3.254,5         | 3.225,8         | 3.341,8         | 3.215,9         | 3.284,8         | 3.279,8         |
| XXI               | Z-Klassifikation   | 1.166  | 1.184         | 1.225         | 732           | 683           | 709            | 2.124          | 557,2           | 563,7           | 575,7           | 331,7           | 293,4           | 289,1           | 304,0           |
|                   | <b>insgesamt</b>   | <b>89.429</b>                                      | <b>90.170</b> | <b>90.819</b> | <b>94.143</b> | <b>98.072</b> | <b>101.993</b> | <b>294.208</b> | <b>42.737,5</b> | <b>42.928,3</b> | <b>42.681,1</b> | <b>42.658,5</b> | <b>42.125,2</b> | <b>41.591,8</b> | <b>42.106,4</b> |

(Datenquelle: AfS Berlin-Brandenburg, KHStatV-Teil II: Diagnosen / Berechnung: SenGesUmv - I A -)

Tabelle 3.2.29 b:

Aus dem Krankenhaus entlassene vollstationäre Behandlungsfälle (einschließlich Sterbefälle)  
in Berlin (nur Berliner) 2001 - 2006  
nach ausgewählten Altersgruppen und Hauptdiagnosegruppen  
- absolut und je 100.000 der durchschnittlichen Bevölkerung / Alter: 80 - 94 Jahre

| ICD-10<br>Kapitel | Hauptdiagnosegruppe  | Stationäre Behandlungsfälle / Alter: 80 - 94 Jahre |               |               |               |               |               |                |                 |                 |                 |                 |                 |                 |                 |
|-------------------|--|--|---------------|---------------|---------------|---------------|---------------|----------------|-----------------|-----------------|-----------------|-----------------|-----------------|-----------------|-----------------|
|                   |  | absolut  |               |               |               |               |               | je 100.000     |                 |                 |                 |                 |                 |                 |                 |
|                   |  | 2001   | 2002          | 2003          | 2004          | 2005          | 2006          | 2004 - 2006    | 2001            | 2002            | 2003            | 2004            | 2005            | 2006            | 2004 - 2006     |
| I                 | Bestimmte infektiöse und parasitäre Krankheiten                      | 1.397  | 2.019         | 2.099         | 1.996         | 1.958         | 2.213         | 6.167          | 1.117,6         | 1.611,4         | 1.695,4         | 1.629,0         | 1.588,0         | 1.768,8         | 1.662,5         |
| II                | Neubildungen   | 7.422  | 7.073         | 6.596         | 6.504         | 6.610         | 6.772         | 19.886         | 5.937,8         | 5.645,1         | 5.327,8         | 5.308,1         | 5.360,8         | 5.412,8         | 5.360,9         |
|                   | darunter:  |  |               |               |               |               |               |                |                 |                 |                 |                 |                 |                 |                 |
|                   | bösartige Neubildungen   | 6.499  | 6.126         | 5.677         | 5.612         | 5.724         | 5.695         | 17.231         | 5.199,4         | 4.889,3         | 4.585,5         | 4.580,1         | 4.642,2         | 4.711,8         | 4.645,2         |
|                   | In-situ- und gutartige Neubildungen                                  | 923  | 947           | 919           | 892           | 886           | 877           | 2.655          | 738,4           | 755,8           | 742,3           | 728,0           | 718,6           | 701,0           | 715,7           |
| III               | Krankheiten des Blutes und der blutbildenden Organe                  | 1.001  | 1.000         | 1.001         | 1.087         | 1.014         | 997           | 3.098          | 800,8           | 798,1           | 808,5           | 887,1           | 822,4           | 796,9           | 835,2           |
| IV                | Endokrine, Ernährungs- und Stoffwechselkrankheiten                   | 3.123  | 3.392         | 3.572         | 3.340         | 3.367         | 3.754         | 10.461         | 2.498,5         | 2.707,2         | 2.885,2         | 2.725,9         | 2.730,7         | 3.000,5         | 2.820,1         |
| V                 | Psychische und Verhaltensstörungen                                   | 2.146  | 2.383         | 2.209         | 2.430         | 2.567         | 2.413         | 7.410          | 1.716,9         | 1.901,9         | 1.784,3         | 1.983,2         | 2.081,9         | 1.928,7         | 1.997,6         |
| VI                | Krankheiten des Nervensystems  | 2.874  | 2.713         | 2.562         | 2.602         | 2.515         | 2.488         | 7.605          | 2.299,3         | 2.165,3         | 2.069,4         | 2.123,6         | 2.039,7         | 1.988,6         | 2.050,2         |
| VII               | Krankheiten des Auges und der Augenanhangsgebilde                    | 5.297  | 4.712         | 4.188         | 3.476         | 3.192         | 3.012         | 9.680          | 4.237,8         | 3.760,8         | 3.382,8         | 2.836,9         | 2.588,7         | 2.407,4         | 2.609,6         |
| VIII              | Krankheiten des Ohres und des Warzenfortsatzes                       | 172  | 165           | 163           | 190           | 210           | 251           | 651            | 137,6           | 131,7           | 131,7           | 155,1           | 170,3           | 200,6           | 175,5           |
| IX                | Krankheiten des Kreislaufsystems                                     | 23.951   | 23.372        | 21.971        | 21.726        | 20.994        | 21.016        | 63.736         | 19.161,6        | 18.653,7        | 17.746,6        | 17.731,3        | 17.026,3        | 16.797,7        | 17.182,1        |
| X                 | Krankheiten des Atmungssystems                                       | 5.819  | 5.943         | 6.349         | 5.469         | 5.713         | 5.673         | 16.855         | 4.655,4         | 4.743,2         | 5.128,3         | 4.463,4         | 4.633,3         | 4.534,3         | 4.543,8         |
| XI                | Krankheiten des Verdauungssystems                                    | 7.234  | 7.689         | 7.559         | 7.780         | 7.721         | 7.894         | 23.395         | 5.787,4         | 6.136,8         | 6.105,6         | 6.349,5         | 6.261,8         | 6.309,5         | 6.306,9         |
| XII               | Krankheiten der Haut und Unterhaut                                   | 977  | 878           | 861           | 880           | 849           | 838           | 2.567          | 781,6           | 700,8           | 695,5           | 718,2           | 688,5           | 669,8           | 692,0           |
| XIII              | Krankheiten des Muskel-Skelett-Systems und des Bindegewebes          | 3.379  | 3.352         | 3.236         | 3.663         | 3.835         | 4.020         | 11.518         | 2.703,3         | 2.675,3         | 2.613,8         | 2.989,5         | 3.110,2         | 3.213,1         | 3.105,1         |
| XIV               | Krankheiten des Urogenitalsystems                                    | 3.437  | 3.329         | 3.662         | 3.556         | 3.851         | 4.114         | 11.521         | 2.749,7         | 2.657,0         | 2.957,9         | 2.902,2         | 3.123,2         | 3.288,3         | 3.105,9         |
| XV                | Schwangerschaft, Geburt und Wochenbett                               | x  | x             | x             | x             | x             | x             | x              | x               | x               | x               | x               | x               | x               | x               |
| XVI               | Bestimmte Zustände, die ihren Ursprung in der Perinatalperiode haben | x  | x             | x             | x             | x             | x             | x              | x               | x               | x               | x               | x               | x               | x               |
| XVII              | Angeborene Fehlbildungen   | 29   | 35            | 23            | 15            | 17            | 19            | 51             | 23,2            | 27,9            | 18,6            | 12,2            | 13,8            | 15,2            | 13,7            |
| XVIII             | Symptome und abnorme klinische und Laborbefunde                      | 2.937  | 2.455         | 2.245         | 2.374         | 2.370         | 2.472         | 7.216          | 2.349,7         | 1.959,4         | 1.813,4         | 1.937,5         | 1.922,1         | 1.975,8         | 1.945,3         |
| XIX               | Verletzungen und Vergiftungen  | 9.848  | 10.031        | 10.109        | 10.101        | 9.923         | 9.652         | 29.676         | 7.878,7         | 8.006,0         | 8.165,3         | 8.243,8         | 8.047,7         | 7.714,7         | 8.000,1         |
| XXI               | Z-Klassifikation   | 474  | 519           | 543           | 423           | 428           | 434           | 1.285          | 379,2           | 414,2           | 438,6           | 345,2           | 347,1           | 346,9           | 346,4           |
|                   | <b>insgesamt</b>   | <b>81.584</b>                                      | <b>81.150</b> | <b>78.980</b> | <b>77.615</b> | <b>77.138</b> | <b>78.033</b> | <b>232.786</b> | <b>65.269,8</b> | <b>64.767,7</b> | <b>63.794,4</b> | <b>63.344,2</b> | <b>62.559,7</b> | <b>62.370,5</b> | <b>62.755,0</b> |

(Datenquelle: AFS Berlin-Brandenburg, KHStatV-Teil II: Diagnosen / Berechnung: SenGesUmV - I A -)

Tabelle 3.2.29 c:

Aus dem Krankenhaus entlassene vollstationäre Behandlungsfälle (einschließlich Sterbefälle)  
in Berlin (nur Berliner) 2001 - 2006  
nach ausgewählten Altersgruppen und Hauptdiagnosegruppen  
- absolut und je 100.000 der durchschnittlichen Bevölkerung / Alter: 95 Jahre und älter

| ICD-10<br>Kapitel | Hauptdiagnosegruppe  | Stationäre Behandlungsfälle / Alter: 95 Jahre und älter |              |              |              |              |              |               |                 |                 |                 |                 |                 |                 |                 |
|-------------------|--|---|--------------|--------------|--------------|--------------|--------------|---------------|-----------------|-----------------|-----------------|-----------------|-----------------|-----------------|-----------------|
|                   |  | absolut   |              |              |              |              |              |               |                 |                 |                 | je 100.000      |                 |                 |                 |
|                   |  | 2001  | 2002         | 2003         | 2004         | 2005         | 2006         | 2004 - 2006   | 2001            | 2002            | 2003            |                 | 2004            | 2005            | 2006            |
| I                 | Bestimmte infektiöse und parasitäre Krankheiten                      | 87  | 122          | 132          | 151          | 114          | 174          | 439           | 1.412,1         | 1.811,7         | 1.813,7         | 1.920,6         | 1.356,5         | 1.965,4         | 1.747,7         |
| II                | Neubildungen   | 163   | 146          | 154          | 185          | 183          | 189          | 557           | 2.645,7         | 2.168,1         | 2.116,0         | 2.353,1         | 2.177,5         | 2.134,9         | 2.217,4         |
|                   | darunter:  |   |              |              |              |              |              |               |                 |                 |                 |                 |                 |                 |                 |
|                   | bösartige Neubildungen   | 146   | 126          | 131          | 150          | 149          | 149          | 448           | 2.369,7         | 1.871,1         | 1.799,9         | 1.907,9         | 1.773,0         | 1.683,0         | 1.783,5         |
|                   | In-situ- und gutartige Neubildungen                                  | 17  | 20           | 23           | 35           | 34           | 40           | 109           | 275,9           | 297,0           | 316,0           | 445,2           | 404,6           | 451,8           | 433,9           |
| III               | Krankheiten des Blutes und der blutbildenden Organe                  | 58  | 47           | 67           | 77           | 76           | 72           | 225           | 941,4           | 698,0           | 920,6           | 979,4           | 904,3           | 813,3           | 895,7           |
| IV                | Endokrine, Ernährungs- und Stoffwechselkrankheiten                   | 146   | 211          | 247          | 240          | 285          | 321          | 846           | 2.369,7         | 3.133,4         | 3.393,8         | 3.052,7         | 3.391,2         | 3.625,9         | 3.368,0         |
| V                 | Psychische und Verhaltensstörungen                                   | 94  | 93           | 106          | 139          | 142          | 146          | 427           | 1.525,7         | 1.381,1         | 1.456,4         | 1.768,0         | 1.689,7         | 1.649,2         | 1.699,9         |
| VI                | Krankheiten des Nervensystems  | 75  | 85           | 85           | 87           | 79           | 93           | 259           | 1.217,3         | 1.262,3         | 1.167,9         | 1.106,6         | 940,0           | 1.050,5         | 1.031,1         |
| VII               | Krankheiten des Auges und der Augenanhangsgebilde                    | 95  | 96           | 95           | 66           | 64           | 76           | 206           | 1.542,0         | 1.425,6         | 1.305,3         | 839,5           | 761,5           | 858,5           | 820,1           |
| VIII              | Krankheiten des Ohres und des Warzenfortsatzes                       | 1   | -            | 4            | 2            | 6            | 2            | 10            | 16,2            | -               | 55,0            | 25,4            | 71,4            | 22,6            | 39,8            |
| IX                | Krankheiten des Kreislaufsystems                                     | 1.047   | 1.045        | 1.082        | 1.098        | 1.097        | 1.095        | 3.290         | 16.994,0        | 15.518,3        | 14.866,7        | 13.965,9        | 13.053,3        | 12.368,7        | 13.097,7        |
| X                 | Krankheiten des Atmungssystems                                       | 398   | 497          | 531          | 492          | 528          | 517          | 1.537         | 6.460,0         | 7.380,5         | 7.296,0         | 6.257,9         | 6.282,7         | 5.839,8         | 6.118,9         |
| XI                | Krankheiten des Verdauungssystems                                    | 372   | 412          | 430          | 446          | 486          | 505          | 1.437         | 6.038,0         | 6.118,2         | 5.908,2         | 5.672,9         | 5.783,0         | 5.704,3         | 5.720,8         |
| XII               | Krankheiten der Haut und Unterhaut                                   | 40  | 51           | 63           | 74           | 64           | 69           | 207           | 649,2           | 757,4           | 865,6           | 941,2           | 761,5           | 779,4           | 824,1           |
| XIII              | Krankheiten des Muskel-Skelett-Systems und des Bindegewebes          | 70  | 76           | 61           | 94           | 97           | 67           | 258           | 1.136,2         | 1.128,6         | 838,1           | 1.195,6         | 1.154,2         | 756,8           | 1.027,1         |
| XIV               | Krankheiten des Urogenitalsystems                                    | 153   | 161          | 206          | 227          | 242          | 293          | 762           | 2.483,4         | 2.390,9         | 2.830,4         | 2.887,3         | 2.879,6         | 3.309,6         | 3.033,6         |
| XV                | Schwangerschaft, Geburt und Wochenbett                               | x   | x            | x            | x            | x            | x            | x             | x               | x               | x               | x               | x               | x               | x               |
| XVI               | Bestimmte Zustände, die ihren Ursprung in der Perinatalperiode haben | x   | x            | x            | x            | x            | x            | x             | x               | x               | x               | x               | x               | x               | x               |
| XVII              | Angeborene Fehlbildungen   | 2   | 1            | 1            | 1            | 1            | -            | 2             | 32,5            | 14,9            | 13,7            | 12,7            | 11,9            | -               | 8,0             |
| XVIII             | Symptome und abnorme klinische und Laborbefunde                      | 164   | 126          | 134          | 147          | 141          | 165          | 453           | 2.661,9         | 1.871,1         | 1.841,2         | 1.869,8         | 1.677,8         | 1.863,8         | 1.803,4         |
| XIX               | Verletzungen und Vergiftungen  | 663   | 727          | 715          | 811          | 873          | 854          | 2.538         | 10.761,2        | 10.796,0        | 9.824,1         | 10.315,4        | 10.387,9        | 9.646,4         | 10.103,9        |
| XXI               | Z-Klassifikation   | 16  | 8            | 13           | 10           | 13           | 21           | 44            | 259,7           | 118,8           | 178,6           | 127,2           | 154,7           | 237,2           | 175,2           |
|                   | <b>insgesamt</b>   | <b>3.645</b>  | <b>3.916</b> | <b>4.127</b> | <b>4.350</b> | <b>4.493</b> | <b>4.659</b> | <b>13.502</b> | <b>59.162,5</b> | <b>58.152,7</b> | <b>56.705,1</b> | <b>55.329,4</b> | <b>53.462,6</b> | <b>52.626,2</b> | <b>53.752,1</b> |

(Datenquelle: AfS Berlin-Brandenburg, KHStatV-Teil II: Diagnosen / Berechnung: SenGesUmV - I A -)



**Tabelle 3.2.30:**  
**Durchschnittliche Verweildauer (in Tagen) der aus den Krankenhäusern entlassenen vollstationären Behandlungsfälle (einschließlich Sterbefälle) in Berlin (nur Berliner) 2001 - 2006 nach Geschlecht, ausgewählten Altersgruppen und Hauptdiagnosegruppen - Alter: 60 - 69 Jahre**

| ICD-10 Kapitel   | Hauptdiagnosegruppe  | Durchschnittliche Verweildauer (in Tagen) / Alter: 60 - 69 Jahre |             |            |            |            |            |             |             |            |            |            |            |             |             |            |            |            |            |
|------------------|--|--|-------------|------------|------------|------------|------------|-------------|-------------|------------|------------|------------|------------|-------------|-------------|------------|------------|------------|------------|
|                  |  | weiblich   |             |            |            |            |            |             | männlich    |            |            |            |            |             |             | insgesamt  |            |            |            |
|                  |  | 2001   | 2002        | 2003       | 2004       | 2005       | 2006       | 2001        | 2002        | 2003       | 2004       | 2005       | 2006       | 2001        | 2002        | 2003       | 2004       | 2005       | 2006       |
| I                | Bestimmte infektiöse und parasitäre Krankheiten                      | 12,7   | 11,5        | 11,5       | 11,3       | 11,1       | 11,6       | 14,6        | 13,2        | 13,0       | 12,7       | 13,8       | 13,4       | 13,7        | 12,4        | 12,4       | 12,1       | 12,5       | 12,6       |
| II               | Neubildungen   | 10,2   | 10,0        | 9,5        | 8,8        | 8,7        | 8,7        | 11,6        | 11,0        | 10,2       | 9,3        | 9,2        | 8,8        | 10,9        | 10,5        | 9,9        | 9,1        | 8,9        | 8,7        |
|                  | <i>bösartige Neubildungen</i>  | 10,5   | 10,5        | 10,0       | 9,1        | 9,0        | 9,1        | 12,0        | 11,5        | 10,5       | 9,6        | 9,4        | 9,0        | 11,3        | 11,0        | 10,3       | 9,4        | 9,2        | 9,0        |
| III              | <i>gutartige Neubildungen</i>  | 8,7  | 7,6         | 7,2        | 7,0        | 6,6        | 6,0        | 7,7         | 6,6         | 7,4        | 6,5        | 6,7        | 6,6        | 8,4         | 7,2         | 7,3        | 6,8        | 6,6        | 6,3        |
|                  | Krankheiten des Blutes und der blutbildenden Organe                  | 11,3   | 9,6         | 9,0        | 8,1        | 7,6        | 8,3        | 11,6        | 9,2         | 9,2        | 7,5        | 8,4        | 8,7        | 11,4        | 9,4         | 9,1        | 7,8        | 8,0        | 8,5        |
| IV               | Endokrine, Ernährungs- und Stoffwechselkrankheiten                   | 10,3   | 10,1        | 9,5        | 9,8        | 8,6        | 8,7        | 14,1        | 13,7        | 13,0       | 12,9       | 13,7       | 12,3       | 11,9        | 11,8        | 11,1       | 11,3       | 11,1       | 10,5       |
| V                | Psychische und Verhaltensstörungen                                   | 32,0   | 31,5        | 25,0       | 26,3       | 24,2       | 26,1       | 22,2        | 21,6        | 18,8       | 18,3       | 18,3       | 17,5       | 27,1        | 26,7        | 22,1       | 22,3       | 21,4       | 21,8       |
| VI               | Krankheiten des Nervensystems  | 10,7   | 8,9         | 8,0        | 7,7        | 7,4        | 7,3        | 8,6         | 8,5         | 7,1        | 6,6        | 6,5        | 6,3        | 9,5         | 8,7         | 7,5        | 7,0        | 6,8        | 6,7        |
| VII              | Krankheiten des Auges und der Augenanhängegebilde                    | 4,3  | 4,3         | 4,2        | 4,4        | 4,2        | 3,8        | 4,7         | 4,6         | 4,5        | 4,5        | 4,3        | 4,2        | 4,5         | 4,5         | 4,3        | 4,5        | 4,2        | 4,0        |
| VIII             | Krankheiten des Ohres und des Warzenfortsatzes                       | 7,3  | 6,9         | 6,4        | 6,0        | 5,7        | 5,1        | 7,0         | 6,2         | 6,1        | 5,8        | 5,2        | 5,1        | 7,2         | 6,6         | 6,3        | 5,9        | 5,5        | 5,1        |
| IX               | Krankheiten des Kreislaufsystems                                     | 9,4  | 8,9         | 8,2        | 7,6        | 7,4        | 7,3        | 9,8         | 9,4         | 8,8        | 8,1        | 7,9        | 7,7        | 9,6         | 9,2         | 8,6        | 7,9        | 7,7        | 7,6        |
| X                | Krankheiten des Atmungssystems                                       | 12,4   | 11,4        | 10,7       | 10,7       | 10,4       | 9,7        | 12,3        | 11,8        | 11,4       | 10,9       | 10,6       | 10,1       | 12,3        | 11,7        | 11,1       | 10,8       | 10,5       | 10,0       |
| XI               | Krankheiten des Verdauungssystems                                    | 10,1   | 9,4         | 8,6        | 8,2        | 8,1        | 8,0        | 9,1         | 9,0         | 8,0        | 7,7        | 7,6        | 7,4        | 9,6         | 9,2         | 8,3        | 7,9        | 7,8        | 7,6        |
| XII              | Krankheiten der Haut und Unterhaut                                   | 14,4   | 15,0        | 13,9       | 12,9       | 11,3       | 11,0       | 16,3        | 15,1        | 14,4       | 13,0       | 13,1       | 11,3       | 15,4        | 15,1        | 14,2       | 13,0       | 12,2       | 11,1       |
| XIII             | Krankheiten des Muskel-Skelett-Systems und des Bindegewebes          | 13,2   | 12,7        | 11,2       | 10,3       | 9,8        | 9,4        | 11,8        | 12,6        | 10,6       | 9,8        | 10,1       | 9,7        | 12,7        | 12,7        | 11,0       | 10,1       | 9,9        | 9,5        |
| XIV              | Krankheiten des Urogenitalsystems                                    | 7,0  | 6,9         | 6,2        | 5,8        | 6,1        | 5,6        | 8,1         | 7,5         | 7,5        | 6,6        | 6,7        | 6,6        | 7,5         | 7,1         | 6,9        | 6,2        | 6,4        | 6,1        |
| XV               | Schwangerschaft, Geburt und Wochenbett                               | x  | x           | x          | x          | x          | x          | x           | x           | x          | x          | x          | x          | x           | x           | x          | x          | x          | x          |
| XVI              | Bestimmte Zustände, die ihren Ursprung in der Perinatalperiode haben | x  | x           | x          | x          | x          | x          | x           | x           | x          | x          | x          | x          | x           | x           | x          | x          | x          | x          |
| XVII             | Angeborene Fehlbildungen   | 8,9  | 7,4         | 5,7        | 6,6        | 6,4        | 7,6        | 8,4         | 8,6         | 7,1        | 6,5        | 5,3        | 6,1        | 8,7         | 7,9         | 6,3        | 6,5        | 5,9        | 7,0        |
| XVIII            | Symptome und abnorme klinische und Laborbefunde                      | 8,9  | 7,5         | 6,4        | 5,6        | 5,8        | 5,2        | 9,8         | 7,7         | 6,7        | 5,9        | 6,0        | 6,1        | 9,4         | 7,6         | 6,5        | 5,7        | 5,9        | 5,7        |
| XIX              | Verletzungen und Vergiftungen  | 13,2   | 12,8        | 12,1       | 11,2       | 10,4       | 10,4       | 13,6        | 13,2        | 12,4       | 11,0       | 11,3       | 10,6       | 13,4        | 13,0        | 12,2       | 11,1       | 10,8       | 10,5       |
| XXI              | Z-Klassifikation   | 5,3  | 4,9         | 1,7        | 4,3        | 4,0        | 3,7        | 6,7         | 5,9         | 2,4        | 4,5        | 4,0        | 3,5        | 5,9         | 5,4         | 2,0        | 4,4        | 4,0        | 3,6        |
| <b>insgesamt</b> |  | <b>11,0</b>  | <b>10,6</b> | <b>9,5</b> | <b>9,2</b> | <b>9,0</b> | <b>8,9</b> | <b>10,8</b> | <b>10,4</b> | <b>9,6</b> | <b>9,0</b> | <b>8,9</b> | <b>8,6</b> | <b>10,9</b> | <b>10,5</b> | <b>9,5</b> | <b>9,1</b> | <b>9,0</b> | <b>8,8</b> |

(Datenquelle: AIS Berlin-Brandenburg; KHStatV-Teil II: Diaenosen / Berechnung: SenGesUmV - I A -)

**Tabelle 3.2.30 a:**  
**Durchschnittliche Verweildauer (in Tagen) der aus den Krankenhäusern entlassenen vollstationären Behandlungsfälle (einschließlich Sterbefälle) in Berlin (nur Berliner) 2001 - 2006 nach Geschlecht, ausgewählten Altersgruppen und Hauptdiagnosegruppen - Alter: 70 - 79 Jahre**

| ICD-10 Kapitel   | Hauptdiagnosegruppe  | Durchschnittliche Verweildauer (in Tagen) / Alter: 70 - 79 Jahre |             |             |             |             |             |             |             |             |             |            |            |             |             |             |             |             |             |
|------------------|--|--|-------------|-------------|-------------|-------------|-------------|-------------|-------------|-------------|-------------|------------|------------|-------------|-------------|-------------|-------------|-------------|-------------|
|                  |  | weiblich   |             |             |             |             |             | männlich    |             |             |             |            |            | insgesamt   |             |             |             |             |             |
|                  |  | 2001   | 2002        | 2003        | 2004        | 2005        | 2006        | 2001        | 2002        | 2003        | 2004        | 2005       | 2006       | 2001        | 2002        | 2003        | 2004        | 2005        | 2006        |
| I                | Bestimmte infektiöse und parasitäre Krankheiten                      | 16,0   | 14,0        | 12,9        | 12,6        | 12,6        | 12,7        | 15,6        | 14,1        | 12,0        | 13,3        | 12,6       | 13,1       | 15,8        | 14,0        | 12,6        | 12,9        | 12,6        | 12,9        |
| II               | Neubildungen   | 13,0   | 12,2        | 11,6        | 10,2        | 10,2        | 10,2        | 11,6        | 11,3        | 11,1        | 10,0        | 9,6        | 9,3        | 12,4        | 11,8        | 11,4        | 10,1        | 9,9         | 9,8         |
|                  | bösartige Neubildungen<br>gutarartige Neubildungen                   | 13,6   | 12,6        | 12,0        | 10,6        | 10,7        | 10,6        | 12,0        | 11,7        | 11,5        | 10,3        | 9,8        | 9,7        | 12,8        | 12,1        | 11,8        | 10,5        | 10,2        | 10,1        |
| III              | Krankheiten des Blutes und der blutbildenden Organe                  | 9,9  | 9,9         | 9,0         | 8,0         | 7,3         | 7,7         | 8,1         | 7,6         | 7,7         | 7,1         | 7,3        | 6,6        | 9,3         | 9,0         | 8,5         | 7,6         | 7,3         | 7,2         |
|                  | Krankheiten des Blutes und der blutbildenden Organe                  | 12,2   | 12,6        | 11,4        | 9,3         | 9,2         | 9,7         | 9,9         | 10,7        | 10,5        | 8,6         | 8,4        | 8,8        | 11,3        | 11,9        | 11,0        | 9,1         | 8,8         | 9,3         |
| IV               | Endokrine, Ernährungs- und Stoffwechselkrankheiten                   | 13,1   | 12,3        | 12,0        | 11,4        | 11,7        | 10,7        | 13,9        | 12,8        | 13,9        | 13,6        | 14,2       | 13,1       | 13,3        | 12,5        | 12,7        | 12,3        | 12,7        | 11,7        |
| V                | Psychische und Verhaltensstörungen                                   | 29,9   | 28,4        | 25,0        | 25,1        | 24,2        | 24,2        | 24,9        | 24,4        | 19,9        | 20,5        | 19,2       | 19,5       | 28,3        | 27,1        | 23,3        | 23,5        | 22,4        | 22,5        |
| VI               | Krankheiten des Nervensystems  | 13,5   | 11,3        | 10,8        | 10,1        | 9,6         | 9,6         | 12,8        | 11,8        | 9,4         | 9,6         | 8,8        | 8,6        | 13,2        | 11,5        | 10,1        | 9,9         | 9,2         | 9,1         |
| VII              | Krankheiten des Auges und der Augenanhängegebilde                    | 3,5  | 3,6         | 3,6         | 3,5         | 3,7         | 3,5         | 3,6         | 3,8         | 3,9         | 3,9         | 3,8        | 3,7        | 3,5         | 3,6         | 3,7         | 3,6         | 3,7         | 3,6         |
| VIII             | Krankheiten des Ohres und des Warzenfortsatzes                       | 9,1  | 8,0         | 7,5         | 7,0         | 6,6         | 6,1         | 7,6         | 7,5         | 6,8         | 6,7         | 6,7        | 5,5        | 8,5         | 7,9         | 7,2         | 6,8         | 6,7         | 5,8         |
| IX               | Krankheiten des Kreislaufsystems                                     | 12,4   | 11,9        | 10,9        | 10,1        | 9,8         | 9,6         | 11,4        | 10,7        | 10,2        | 9,3         | 9,3        | 9,2        | 11,9        | 11,3        | 10,6        | 9,7         | 9,6         | 9,3         |
| X                | Krankheiten des Atmungssystems                                       | 14,6   | 13,6        | 13,1        | 12,2        | 11,6        | 11,5        | 13,6        | 12,8        | 12,4        | 11,7        | 11,2       | 11,0       | 14,1        | 13,2        | 12,8        | 11,9        | 11,4        | 11,2        |
| XI               | Krankheiten des Verdauungssystems                                    | 12,0   | 11,3        | 10,6        | 9,9         | 9,8         | 9,3         | 10,1        | 9,7         | 9,1         | 9,0         | 8,4        | 8,2        | 11,2        | 10,6        | 9,9         | 9,4         | 9,1         | 8,8         |
| XII              | Krankheiten der Haut und Unterhaut                                   | 19,6   | 19,1        | 17,6        | 15,6        | 14,9        | 14,4        | 17,7        | 15,3        | 14,0        | 14,1        | 13,3       | 12,4       | 18,8        | 17,6        | 15,9        | 15,0        | 14,2        | 13,5        |
| XIII             | Krankheiten des Muskel-Skelett-Systems und des Bindegewebes          | 16,8   | 16,2        | 14,6        | 13,4        | 12,8        | 12,5        | 15,0        | 15,1        | 13,6        | 13,0        | 11,8       | 11,6       | 16,3        | 15,9        | 14,3        | 13,3        | 12,5        | 12,2        |
| XIV              | Krankheiten des Urogenitalsystems                                    | 9,9  | 9,0         | 8,9         | 7,6         | 7,8         | 7,5         | 9,8         | 8,8         | 8,7         | 7,9         | 7,8        | 7,7        | 9,9         | 8,9         | 8,8         | 7,7         | 7,8         | 7,6         |
| XV               | Schwangerschaft, Geburt und Wochenbett                               | x  | x           | x           | x           | x           | x           | x           | x           | x           | x           | x          | x          | x           | x           | x           | x           | x           | x           |
| XVI              | Bestimmte Zustände, die ihren Ursprung in der Perinatalperiode haben | x  | x           | x           | x           | x           | x           | x           | x           | x           | x           | x          | x          | x           | x           | x           | x           | x           | x           |
| XVII             | Angeborene Fehlbildungen   | 11,0   | 8,8         | 9,2         | 5,9         | 11,6        | 8,0         | 9,5         | 19,0        | 6,5         | 7,8         | 6,9        | 5,0        | 10,5        | 11,7        | 8,4         | 6,7         | 10,1        | 6,8         |
| XVIII            | Symptome und abnorme klinische und Laborbefunde                      | 12,1   | 10,1        | 9,1         | 7,4         | 7,1         | 7,7         | 10,2        | 8,4         | 7,5         | 7,5         | 7,4        | 6,8        | 11,4        | 9,4         | 8,4         | 7,5         | 7,3         | 7,3         |
| XIX              | Verletzungen und Vergiftungen  | 17,4   | 16,4        | 15,7        | 14,9        | 13,9        | 13,3        | 15,5        | 14,9        | 14,3        | 14,1        | 13,3       | 13,6       | 16,8        | 15,9        | 15,3        | 14,7        | 13,7        | 13,4        |
| XXI              | Z-Klassifikation   | 7,1  | 6,3         | 2,9         | 5,5         | 5,0         | 4,3         | 6,6         | 6,2         | 3,2         | 5,2         | 4,4        | 4,3        | 6,9         | 6,3         | 3,0         | 5,3         | 4,7         | 4,3         |
| <b>insgesamt</b> |  | <b>13,1</b>  | <b>12,5</b> | <b>11,7</b> | <b>11,0</b> | <b>10,8</b> | <b>10,5</b> | <b>11,7</b> | <b>11,3</b> | <b>10,6</b> | <b>10,1</b> | <b>9,8</b> | <b>9,6</b> | <b>12,6</b> | <b>12,0</b> | <b>11,2</b> | <b>10,6</b> | <b>10,3</b> | <b>10,1</b> |

(Datenquelle: AFS Berlin-Brandenburg, KHStatV-Teil II: Diagnosen / Berechnung: SenGesUmV - I A -)

**Tabelle 3.2.30 b:**  
**Durchschnittliche Verweildauer (in Tagen) der aus den Krankenhäusern entlassenen vollstationären Behandlungsfälle (einschließlich Sterbefälle) in Berlin (nur Berliner) 2001 - 2006 nach Geschlecht, ausgewählten Altersgruppen und Hauptdiagnosegruppen - Alter: 80 - 94 Jahre**

| ICD-10 Kapitel   | Hauptdiagnosegruppe  | Durchschnittliche Verweildauer (in Tagen) / Alter: 80 - 94 Jahre |             |             |             |             |             |             |             |             |             |             |             |             |             |             |             |             |             |
|------------------|--|--|-------------|-------------|-------------|-------------|-------------|-------------|-------------|-------------|-------------|-------------|-------------|-------------|-------------|-------------|-------------|-------------|-------------|
|                  |  | weiblich   |             |             |             |             |             | männlich    |             |             |             |             |             | insgesamt   |             |             |             |             |             |
|                  |  | 2001   | 2002        | 2003        | 2004        | 2005        | 2006        | 2001        | 2002        | 2003        | 2004        | 2005        | 2006        | 2001        | 2002        | 2003        | 2004        | 2005        | 2006        |
| I                | Bestimmte infektiöse und parasitäre Krankheiten                      | 14,0   | 12,5        | 12,6        | 12,0        | 11,8        | 12,3        | 13,2        | 12,9        | 12,4        | 12,8        | 12,0        | 13,0        | 13,9        | 12,6        | 12,6        | 12,2        | 11,9        | 12,5        |
| II               | Neubildungen   | 15,1   | 14,2        | 13,0        | 12,5        | 12,0        | 11,9        | 12,4        | 12,2        | 11,2        | 11,0        | 10,6        | 9,8         | 14,2        | 13,5        | 12,4        | 12,0        | 11,5        | 11,1        |
|                  | <i>bösartige Neubildungen</i>  | 15,5   | 14,8        | 13,6        | 13,0        | 12,4        | 12,5        | 12,7        | 12,6        | 11,5        | 11,4        | 10,9        | 10,1        | 14,5        | 14,0        | 12,8        | 12,4        | 11,8        | 11,6        |
| III              | <i>gutartige Neubildungen</i>  | 12,4   | 10,8        | 10,0        | 9,8         | 9,6         | 8,6         | 10,2        | 8,9         | 8,8         | 8,5         | 7,7         | 6,9         | 11,8        | 10,3        | 9,6         | 9,4         | 9,0         | 8,1         |
|                  | Krankheiten des Blutes und der blutbildenden Organe                  | 12,2   | 10,9        | 10,2        | 9,1         | 9,2         | 8,8         | 11,9        | 10,1        | 10,2        | 9,1         | 8,1         | 9,9         | 12,1        | 10,8        | 10,2        | 9,1         | 9,0         | 9,0         |
| IV               | Endokrine, Ernährungs- und Stoffwechselkrankheiten                   | 13,2   | 12,5        | 11,4        | 11,5        | 11,4        | 11,3        | 13,0        | 12,8        | 12,1        | 11,7        | 12,3        | 11,5        | 13,2        | 12,6        | 11,5        | 11,6        | 11,6        | 11,4        |
| V                | Psychische und Verhaltensstörungen                                   | 22,7   | 21,4        | 18,8        | 19,9        | 19,1        | 20,4        | 21,6        | 20,6        | 17,6        | 17,0        | 15,7        | 17,8        | 22,5        | 21,2        | 18,6        | 19,3        | 18,4        | 19,8        |
| VI               | Krankheiten des Nervensystems  | 13,8   | 12,3        | 11,4        | 10,8        | 10,5        | 10,2        | 13,7        | 12,4        | 11,0        | 10,9        | 10,7        | 10,4        | 13,8        | 12,4        | 11,3        | 10,8        | 10,6        | 10,3        |
| VII              | Krankheiten des Auges und der Augenanhangsgebilde                    | 3,5  | 3,5         | 3,5         | 3,3         | 3,5         | 3,4         | 3,5         | 3,4         | 3,6         | 3,7         | 3,6         | 3,3         | 3,5         | 3,5         | 3,5         | 3,4         | 3,5         | 3,4         |
| VIII             | Krankheiten des Ohres und des Warzenfortsatzes                       | 10,6   | 9,2         | 9,1         | 8,2         | 6,9         | 7,6         | 7,9         | 8,6         | 7,4         | 7,8         | 8,2         | 6,1         | 9,9         | 9,1         | 8,7         | 8,1         | 7,2         | 7,2         |
| IX               | Krankheiten des Kreislaufsystems                                     | 14,8   | 13,7        | 12,8        | 12,2        | 11,9        | 11,8        | 13,1        | 12,5        | 11,7        | 11,2        | 11,1        | 10,5        | 14,4        | 13,4        | 12,5        | 11,9        | 11,7        | 11,4        |
| X                | Krankheiten des Atmungssystems                                       | 14,3   | 13,1        | 12,8        | 12,2        | 11,8        | 11,8        | 13,7        | 13,1        | 12,7        | 12,1        | 11,6        | 11,5        | 14,1        | 13,1        | 12,8        | 12,1        | 11,7        | 11,7        |
| XI               | Krankheiten des Verdauungssystems                                    | 12,9   | 11,8        | 11,1        | 10,7        | 10,4        | 10,1        | 10,7        | 10,6        | 10,2        | 9,0         | 9,2         | 8,8         | 12,3        | 11,5        | 10,9        | 10,3        | 10,1        | 9,8         |
| XII              | Krankheiten der Haut und Unterhaut                                   | 21,1   | 21,4        | 17,9        | 16,5        | 15,2        | 15,6        | 18,9        | 17,6        | 15,6        | 14,0        | 15,2        | 13,1        | 20,6        | 20,4        | 17,3        | 16,0        | 15,2        | 15,0        |
| XIII             | Krankheiten des Muskel-Skelett-Systems und des Bindegewebes          | 18,5   | 17,9        | 16,8        | 15,8        | 15,5        | 15,8        | 17,6        | 16,9        | 17,3        | 14,4        | 14,0        | 14,5        | 18,3        | 17,7        | 16,9        | 15,6        | 15,2        | 15,5        |
| XIV              | Krankheiten des Urogenitalsystems                                    | 12,3   | 10,9        | 10,4        | 10,0        | 9,5         | 9,4         | 11,0        | 9,9         | 9,4         | 9,5         | 9,4         | 8,7         | 11,9        | 10,6        | 10,1        | 9,8         | 9,5         | 9,2         |
| XV               | Schwangerschaft, Geburt und Wochenbett                               | x  | x           | x           | x           | x           | x           | x           | x           | x           | x           | x           | x           | x           | x           | x           | x           | x           | x           |
| XVI              | Bestimmte Zustände, die ihren Ursprung in der Perinatalperiode haben | x  | x           | x           | x           | x           | x           | x           | x           | x           | x           | x           | x           | x           | x           | x           | x           | x           | x           |
| XVII             | Angeborene Fehlbildungen   | 12,2   | 8,8         | 6,2         | 4,9         | 11,7        | 6,7         | 16,5        | 10,3        | 7,0         | 5,7         | 4,8         | 13,5        | 12,8        | 8,9         | 6,3         | 5,1         | 9,6         | 8,1         |
| XVIII            | Symptome und abnorme klinische und Laborbefunde                      | 13,3   | 11,4        | 10,0        | 9,5         | 9,1         | 9,3         | 11,7        | 9,1         | 8,3         | 8,2         | 8,3         | 7,6         | 12,9        | 10,9        | 9,7         | 9,2         | 8,9         | 8,9         |
| XIX              | Verletzungen und Vergiftungen  | 17,9   | 17,0        | 17,1        | 16,1        | 15,4        | 15,7        | 16,7        | 15,7        | 14,5        | 15,1        | 15,0        | 15,1        | 17,8        | 16,9        | 16,8        | 16,0        | 15,3        | 15,6        |
| XXI              | Z-Klassifikation   | 9,6  | 8,1         | 5,2         | 5,6         | 5,3         | 4,5         | 6,5         | 6,5         | 4,2         | 4,8         | 4,4         | 5,4         | 8,8         | 7,7         | 4,9         | 5,4         | 5,0         | 4,9         |
| <b>insgesamt</b> |  | <b>14,4</b>  | <b>13,5</b> | <b>12,8</b> | <b>12,4</b> | <b>12,0</b> | <b>12,0</b> | <b>12,7</b> | <b>12,2</b> | <b>11,5</b> | <b>11,1</b> | <b>11,0</b> | <b>10,7</b> | <b>14,0</b> | <b>13,2</b> | <b>12,5</b> | <b>12,1</b> | <b>11,8</b> | <b>11,7</b> |

(Datenquelle: AIS Berlin-Brandenburg; KHStatV-Teil II: Diagnosen / Berechnung: SenGesUmV - I A -)

Tabelle 3.2.30 c:

Durchschnittliche Verweildauer (in Tagen) der aus den Krankenhäusern entlassenen vollstationären Behandlungsfälle (einschließlich Sterbefälle) in Berlin (nur Berliner) 2001 - 2006 nach Geschlecht, ausgewählten Altersgruppen und Hauptdiagnosegruppen  
- Alter: 95 Jahre und älter

| ICD-10 Kapitel   | Hauptdiagnosegruppe  | Durchschnittliche Verweildauer (in Tagen) / Alter: 95 Jahre und älter |             |             |             |             |             |             |             |             |             |             |            |             |             |             |             |             |             |
|------------------|--|---|-------------|-------------|-------------|-------------|-------------|-------------|-------------|-------------|-------------|-------------|------------|-------------|-------------|-------------|-------------|-------------|-------------|
|                  |  | weiblich  |             |             |             |             |             | männlich    |             |             |             |             |            | insgesamt   |             |             |             |             |             |
|                  |  | 2001  | 2002        | 2003        | 2004        | 2005        | 2006        | 2001        | 2002        | 2003        | 2004        | 2005        | 2006       | 2001        | 2002        | 2003        | 2004        | 2005        | 2006        |
| I                | Bestimmte infektiöse und parasitäre Krankheiten                      | 11,5  | 11,2        | 10,9        | 11,0        | 10,3        | 9,3         | 7,4         | 9,8         | 13,3        | 8,4         | 11,8        | 9,0        | 11,1        | 11,0        | 11,2        | 10,5        | 10,5        | 9,3         |
| II               | Neubildungen   | 12,2  | 13,3        | 12,7        | 10,9        | 11,2        | 10,0        | 10,2        | 11,7        | 9,4         | 9,5         | 9,9         | 10,3       | 11,7        | 12,9        | 12,1        | 10,6        | 10,9        | 10,1        |
|                  | bösartige Neubildungen   | 12,2  | 13,9        | 13,4        | 11,8        | 11,9        | 11,0        | 10,3        | 10,9        | 9,4         | 10,2        | 11,1        | 10,4       | 11,7        | 13,1        | 12,5        | 11,4        | 11,7        | 10,8        |
|                  | gutartige Neubildungen   | 12,1  | 9,7         | 9,6         | 7,4         | 8,4         | 6,7         | 7,0         | 17,0        | -           | 4,0         | 5,1         | 10,1       | 11,7        | 11,6        | 9,6         | 7,0         | 7,5         | 7,4         |
| III              | Krankheiten des Blutes und der blutbildenden Organe                  | 11,2  | 10,7        | 8,8         | 6,3         | 5,3         | 6,2         | 10,0        | 8,8         | 8,0         | 7,3         | 5,0         | 9,5        | 11,1        | 10,5        | 8,8         | 6,4         | 5,3         | 6,8         |
| IV               | Endokrine, Ernährungs- und Stoffwechselerkrankheiten                 | 10,7  | 11,1        | 10,7        | 8,5         | 8,8         | 8,9         | 11,8        | 8,8         | 9,9         | 8,5         | 9,7         | 9,7        | 10,8        | 10,7        | 10,6        | 8,5         | 8,9         | 9,0         |
| V                | Psychische und Verhaltensstörungen                                   | 20,7  | 14,1        | 12,8        | 16,0        | 12,9        | 15,2        | 17,9        | 22,0        | 14,7        | 11,1        | 14,3        | 15,9       | 20,3        | 14,9        | 13,2        | 15,4        | 13,1        | 15,4        |
| VI               | Krankheiten des Nervensystems  | 12,7  | 11,0        | 11,1        | 10,6        | 9,6         | 8,7         | 11,2        | 10,6        | 8,0         | 10,0        | 9,9         | 7,0        | 12,4        | 10,9        | 10,8        | 10,5        | 9,7         | 8,3         |
| VII              | Krankheiten des Auges und der Augenanhängegebilde                    | 3,7   | 3,8         | 3,8         | 3,1         | 4,3         | 3,9         | 4,2         | 3,6         | 2,2         | 5,1         | 1,8         | 3,3        | 3,8         | 3,7         | 3,6         | 3,3         | 4,0         | 3,9         |
| VIII             | Krankheiten des Ohres und des Warzenfortsatzes                       | -   | -           | 8,0         | 8,0         | 8,6         | 5,0         | 9,0         | -           | 4,0         | 5,0         | 7,0         | -          | 9,0         | -           | 7,0         | 6,5         | 8,3         | 5,0         |
| IX               | Krankheiten des Kreislaufsystems                                     | 14,0  | 12,8        | 12,2        | 11,3        | 11,4        | 11,1        | 12,7        | 11,6        | 12,0        | 11,1        | 10,1        | 9,1        | 13,8        | 12,7        | 12,1        | 11,3        | 11,2        | 10,8        |
| X                | Krankheiten des Atmungssystems                                       | 13,4  | 11,3        | 11,6        | 10,7        | 11,3        | 10,7        | 13,6        | 11,6        | 9,8         | 11,4        | 11,3        | 8,8        | 13,5        | 11,4        | 11,2        | 10,9        | 11,3        | 10,3        |
| XI               | Krankheiten des Verdauungssystems                                    | 11,5  | 9,7         | 9,2         | 8,9         | 8,6         | 8,6         | 12,1        | 9,6         | 10,1        | 9,5         | 8,0         | 10,0       | 11,6        | 9,7         | 9,4         | 9,0         | 8,5         | 8,8         |
| XII              | Krankheiten der Haut und Unterhaut                                   | 15,5  | 13,5        | 21,1        | 13,3        | 11,1        | 10,9        | 7,8         | 11,1        | 12,2        | 21,6        | 11,4        | 10,5       | 14,7        | 13,0        | 20,4        | 15,1        | 11,1        | 10,8        |
| XIII             | Krankheiten des Muskel-Skelett-Systems und des Bindegewebes          | 15,8  | 13,9        | 16,2        | 13,5        | 15,6        | 11,9        | 14,0        | 11,8        | 18,0        | 13,2        | 19,7        | 8,9        | 15,7        | 13,7        | 16,3        | 13,4        | 16,0        | 11,6        |
| XIV              | Krankheiten des Urogenitalsystems                                    | 11,6  | 9,3         | 9,9         | 9,1         | 9,1         | 8,4         | 10,9        | 9,1         | 7,7         | 9,2         | 8,3         | 8,2        | 11,4        | 9,2         | 9,5         | 9,1         | 9,0         | 8,4         |
| XV               | Schwangerschaft, Geburt und Wochenbett                               | x   | x           | x           | x           | x           | x           | x           | x           | x           | x           | x           | x          | x           | x           | x           | x           | x           | x           |
| XVI              | Bestimmte Zustände, die ihren Ursprung in der Perinatalperiode haben | x   | x           | x           | x           | x           | x           | x           | x           | x           | x           | x           | x          | x           | x           | x           | x           | x           | x           |
| XVII             | Angeborene Fehlbildungen   | 10,5  | -           | -           | 4,0         | 5,0         | -           | -           | 3,0         | 9,0         | -           | -           | -          | 10,5        | 3,0         | 9,0         | 4,0         | 5,0         | -           |
| XVIII            | Symptome und abnorme klinische und Laborbefunde                      | 14,7  | 8,4         | 9,7         | 9,0         | 9,5         | 8,9         | 8,0         | 8,5         | 9,0         | 5,4         | 7,4         | 5,7        | 13,4        | 8,4         | 9,5         | 8,2         | 9,2         | 8,3         |
| XIX              | Verletzungen und Vergiftungen  | 15,8  | 16,2        | 16,8        | 14,8        | 14,2        | 13,7        | 15,7        | 13,4        | 15,6        | 15,0        | 13,0        | 13,8       | 15,8        | 15,9        | 16,7        | 14,9        | 14,0        | 13,7        |
| XXI              | Z-Klassifikation   | 4,7   | 5,2         | 5,7         | 3,5         | 3,5         | 3,3         | 5,7         | 14,5        | 3,7         | -           | 2,0         | 4,3        | 5,1         | 7,5         | 5,2         | 3,5         | 3,2         | 3,6         |
| <b>insgesamt</b> |  | <b>13,6</b>   | <b>12,3</b> | <b>12,3</b> | <b>11,3</b> | <b>11,1</b> | <b>10,7</b> | <b>12,2</b> | <b>11,0</b> | <b>11,0</b> | <b>10,9</b> | <b>10,4</b> | <b>9,6</b> | <b>13,3</b> | <b>12,1</b> | <b>12,1</b> | <b>11,2</b> | <b>11,0</b> | <b>10,5</b> |

(Datenquelle: AFS Berlin-Brandenburg, KHStatV-Teil II: Diagnosen / Berechnung: SenGesUmV - I A -)

**Tabelle 3.2.31:**  
**Vollstationäre Behandlungsfälle (einschließlich Sterbefälle) wegen bösartiger Neubildungen**  
**(ICD-10 Nrn. C00 - C97) in Berlin (nur Berliner) 2000 - 2006**  
**nach ausgewählten Altersgruppen und Bezirken**  
**- absolut und je 100.000 der durchschnittlichen Bevölkerung**

| Altersgruppe / Bezirk      | Stationäre Behandlungsfälle        |                |                |                |                |                |                |                |
|----------------------------|------------------------------------|----------------|----------------|----------------|----------------|----------------|----------------|----------------|
|                            | 2000                               | 2001           | 2002           | 2003           | 2004           | 2005           | 2006           | 2004 - 2006    |
| <b>60 - 69 Jahre</b>       |                                    |                |                |                |                |                |                |                |
|                            | <b>absolut</b>                     |                |                |                |                |                |                |                |
| Mitte                      | 1.521                              | 1.387          | 1.457          | 1.373          | 1.396          | 1.298          | 1.237          | 3.931          |
| Friedrichshain-Kreuzberg   | 1.073                              | 1.012          | 980            | 828            | 882            | 1.064          | 965            | 2.911          |
| Pankow                     | 2.043                              | 1.992          | 2.024          | 1.870          | 1.889          | 1.848          | 1.576          | 5.313          |
| Charlottenburg-Wilmersdorf | 1.787                              | 1.704          | 1.852          | 1.826          | 2.232          | 1.901          | 1.980          | 6.113          |
| Spandau                    | 1.757                              | 1.643          | 1.723          | 1.506          | 2.170          | 2.047          | 1.701          | 5.918          |
| Steglitz-Zehlendorf        | 1.646                              | 1.583          | 1.703          | 1.725          | 1.959          | 1.869          | 1.798          | 5.626          |
| Tempelhof-Schöneberg       | 1.902                              | 1.981          | 1.982          | 2.009          | 2.207          | 2.118          | 1.994          | 6.319          |
| Neukölln                   | 1.533                              | 1.533          | 1.628          | 1.758          | 2.009          | 1.951          | 1.758          | 5.718          |
| Treptow-Köpenick           | 2.149                              | 1.986          | 1.746          | 1.669          | 1.833          | 1.685          | 1.547          | 5.065          |
| Marzahn-Hellersdorf        | 887                                | 1.014          | 1.172          | 1.060          | 1.030          | 1.018          | 1.029          | 3.077          |
| Lichtenberg                | 1.438                              | 1.423          | 1.546          | 1.372          | 1.368          | 1.484          | 1.352          | 4.204          |
| Reinickendorf              | 1.744                              | 1.615          | 1.738          | 1.634          | 1.695          | 1.589          | 1.707          | 4.991          |
| <b>Berlin</b>              | <b>19.482</b>                      | <b>18.874</b>  | <b>19.553</b>  | <b>18.640</b>  | <b>20.682</b>  | <b>19.876</b>  | <b>18.644</b>  | <b>59.202</b>  |
|                            | <b>je 100.000 der Altersgruppe</b> |                |                |                |                |                |                |                |
| Mitte                      | 4.957,1                            | 4.364,2        | 4.453,9        | 4.128,8        | 4.166,9        | 3.914,1        | 3.832,0        | 3.972,9        |
| Friedrichshain-Kreuzberg   | 5.651,8                            | 5.184,7        | 4.912,3        | 4.086,3        | 4.356,6        | 5.380,0        | 5.036,8        | 4.918,8        |
| Pankow                     | 5.667,4                            | 5.318,2        | 5.251,4        | 4.770,2        | 4.816,2        | 4.869,6        | 4.385,7        | 4.697,3        |
| Charlottenburg-Wilmersdorf | 4.977,0                            | 4.427,0        | 4.524,0        | 4.234,0        | 4.960,2        | 4.151,1        | 4.328,4        | 4.477,2        |
| Spandau                    | 6.282,0                            | 5.526,2        | 5.498,1        | 4.607,8        | 6.484,8        | 6.147,9        | 5.255,7        | 5.970,3        |
| Steglitz-Zehlendorf        | 4.595,6                            | 4.107,5        | 4.142,0        | 3.966,5        | 4.319,6        | 4.092,3        | 4.004,5        | 4.139,2        |
| Tempelhof-Schöneberg       | 5.140,7                            | 5.022,6        | 4.750,6        | 4.599,3        | 4.892,6        | 4.670,3        | 4.466,2        | 4.677,1        |
| Neukölln                   | 4.607,2                            | 4.345,7        | 4.380,3        | 4.542,8        | 5.086,2        | 4.974,2        | 4.598,6        | 4.889,3        |
| Treptow-Köpenick           | 5.936,6                            | 5.266,8        | 4.515,8        | 4.269,7        | 4.730,8        | 4.524,7        | 4.424,8        | 4.565,2        |
| Marzahn-Hellersdorf        | 3.989,0                            | 4.291,2        | 4.694,9        | 4.055,1        | 3.809,9        | 3.731,0        | 3.834,0        | 3.791,3        |
| Lichtenberg                | 4.723,1                            | 4.433,6        | 4.601,9        | 3.942,8        | 3.864,3        | 4.250,6        | 3.998,1        | 4.037,3        |
| Reinickendorf              | 5.408,8                            | 4.710,5        | 4.794,2        | 4.311,2        | 4.333,8        | 4.058,2        | 4.460,6        | 4.282,9        |
| <b>Berlin</b>              | <b>5.170,3</b>                     | <b>4.742,9</b> | <b>4.689,4</b> | <b>4.311,5</b> | <b>4.682,5</b> | <b>4.529,4</b> | <b>4.364,9</b> | <b>4.527,4</b> |
| <b>70 - 79 Jahre</b>       |                                    |                |                |                |                |                |                |                |
|                            | <b>absolut</b>                     |                |                |                |                |                |                |                |
| Mitte                      | 1.104                              | 996            | 1.021          | 915            | 979            | 992            | 977            | 2.948          |
| Friedrichshain-Kreuzberg   | 669                                | 612            | 657            | 572            | 568            | 707            | 654            | 1.929          |
| Pankow                     | 1.219                              | 1.179          | 1.188          | 1.265          | 1.306          | 1.245          | 1.388          | 3.939          |
| Charlottenburg-Wilmersdorf | 1.439                              | 1.372          | 1.389          | 1.257          | 1.318          | 1.228          | 1.174          | 3.720          |
| Spandau                    | 1.013                              | 1.057          | 1.099          | 902            | 1.422          | 1.213          | 1.279          | 3.914          |
| Steglitz-Zehlendorf        | 1.250                              | 1.214          | 1.371          | 1.143          | 1.098          | 1.232          | 1.301          | 3.631          |
| Tempelhof-Schöneberg       | 1.487                              | 1.364          | 1.363          | 1.228          | 1.301          | 1.419          | 1.343          | 4.063          |
| Neukölln                   | 1.103                              | 1.031          | 962            | 1.060          | 1.101          | 1.263          | 1.376          | 3.740          |
| Treptow-Köpenick           | 1.225                              | 1.193          | 1.264          | 1.297          | 1.236          | 1.351          | 1.292          | 3.879          |
| Marzahn-Hellersdorf        | 460                                | 498            | 593            | 611            | 619            | 703            | 736            | 2.058          |
| Lichtenberg                | 822                                | 938            | 992            | 855            | 988            | 1.205          | 1.043          | 3.236          |
| Reinickendorf              | 1.116                              | 1.025          | 1.046          | 955            | 1.115          | 1.091          | 975            | 3.181          |
| <b>Berlin</b>              | <b>12.927</b>                      | <b>12.483</b>  | <b>12.945</b>  | <b>12.061</b>  | <b>13.052</b>  | <b>13.649</b>  | <b>13.538</b>  | <b>40.239</b>  |
|                            | <b>je 100.000 der Altersgruppe</b> |                |                |                |                |                |                |                |
| Mitte                      | 6.447,8                            | 5.856,4        | 6.005,9        | 5.342,1        | 5.555,2        | 5.416,9        | 5.145,1        | 5.367,3        |
| Friedrichshain-Kreuzberg   | 6.307,2                            | 5.822,5        | 6.279,3        | 5.443,0        | 5.290,6        | 6.359,6        | 5.725,8        | 5.797,1        |
| Pankow                     | 6.505,8                            | 6.208,9        | 6.161,5        | 6.399,6        | 6.311,9        | 5.648,6        | 5.940,0        | 5.959,2        |
| Charlottenburg-Wilmersdorf | 6.323,1                            | 6.200,0        | 6.399,4        | 5.842,2        | 6.060,3        | 5.465,6        | 5.039,7        | 5.510,2        |
| Spandau                    | 6.279,8                            | 6.527,1        | 6.792,3        | 5.525,3        | 8.412,7        | 6.824,2        | 6.843,2        | 7.334,0        |
| Steglitz-Zehlendorf        | 5.535,6                            | 5.460,8        | 6.264,3        | 5.280,9        | 4.997,5        | 5.374,5        | 5.400,4        | 5.263,5        |
| Tempelhof-Schöneberg       | 6.760,6                            | 6.339,5        | 6.459,1        | 5.842,3        | 6.046,4        | 6.315,6        | 5.710,5        | 6.019,0        |
| Neukölln                   | 6.085,5                            | 5.743,4        | 5.369,2        | 5.859,3        | 5.885,2        | 6.414,1        | 6.653,5        | 6.330,4        |
| Treptow-Köpenick           | 6.998,0                            | 6.545,6        | 6.709,1        | 6.609,3        | 5.901,5        | 5.942,4        | 5.268,1        | 5.687,3        |
| Marzahn-Hellersdorf        | 4.289,0                            | 4.425,9        | 5.061,0        | 4.965,1        | 4.716,9        | 4.983,0        | 4.880,6        | 4.864,0        |
| Lichtenberg                | 5.689,4                            | 6.191,0        | 6.238,6        | 5.147,8        | 5.575,0        | 6.296,0        | 5.108,2        | 5.649,5        |
| Reinickendorf              | 6.117,4                            | 5.664,2        | 5.791,2        | 5.231,7        | 5.866,6        | 5.446,6        | 4.611,7        | 5.285,9        |
| <b>Berlin</b>              | <b>6.185,9</b>                     | <b>5.965,5</b> | <b>6.162,9</b> | <b>5.668,2</b> | <b>5.914,2</b> | <b>5.862,7</b> | <b>5.520,7</b> | <b>5.758,9</b> |

noch Tabelle 3.2.31:

| Altersgruppe / Bezirk      | Stationäre Behandlungsfälle        |                |                |                |                |                |                |                |
|----------------------------|------------------------------------|----------------|----------------|----------------|----------------|----------------|----------------|----------------|
|                            | 2000                               | 2001           | 2002           | 2003           | 2004           | 2005           | 2006           | 2004 - 2006    |
| <b>80 Jahre und älter</b>  | <b>absolut</b>                     |                |                |                |                |                |                |                |
| Mitte                      | 518                                | 554            | 509            | 439            | 398            | 485            | 466            | 1.349          |
| Friedrichshain-Kreuzberg   | 316                                | 334            | 293            | 256            | 274            | 281            | 269            | 824            |
| Pankow                     | 579                                | 640            | 528            | 475            | 522            | 520            | 531            | 1.573          |
| Charlottenburg-Wilmersdorf | 777                                | 745            | 782            | 674            | 639            | 641            | 654            | 1.934          |
| Spandau                    | 596                                | 564            | 539            | 475            | 565            | 559            | 498            | 1.622          |
| Steglitz-Zehlendorf        | 836                                | 770            | 766            | 731            | 706            | 727            | 735            | 2.168          |
| Tempelhof-Schöneberg       | 726                                | 809            | 686            | 633            | 678            | 686            | 675            | 2.039          |
| Neukölln                   | 514                                | 549            | 514            | 541            | 480            | 421            | 533            | 1.434          |
| Treptow-Köpenick           | 546                                | 541            | 515            | 486            | 469            | 510            | 519            | 1.498          |
| Marzahn-Hellersdorf        | 200                                | 219            | 198            | 211            | 229            | 256            | 283            | 768            |
| Lichtenberg                | 285                                | 376            | 399            | 381            | 301            | 338            | 371            | 1.010          |
| Reinickendorf              | 542                                | 543            | 521            | 505            | 501            | 448            | 510            | 1.459          |
| <b>Berlin</b>              | <b>6.438</b>                       | <b>6.645</b>   | <b>6.252</b>   | <b>5.808</b>   | <b>5.762</b>   | <b>5.873</b>   | <b>6.044</b>   | <b>17.679</b>  |
|                            | <b>je 100.000 der Altersgruppe</b> |                |                |                |                |                |                |                |
| Mitte                      | 4.896,5                            | 5.166,0        | 4.781,6        | 4.239,5        | 3.935,1        | 4.832,1        | 4.653,9        | 4.472,2        |
| Friedrichshain-Kreuzberg   | 5.146,6                            | 5.358,6        | 4.775,9        | 4.319,2        | 4.770,2        | 4.897,2        | 4.653,2        | 4.773,2        |
| Pankow                     | 5.379,5                            | 5.803,9        | 4.723,6        | 4.230,1        | 4.662,0        | 4.583,9        | 4.576,0        | 4.606,8        |
| Charlottenburg-Wilmersdorf | 4.702,3                            | 4.462,1        | 4.669,2        | 4.058,5        | 3.879,5        | 3.887,9        | 3.938,8        | 3.902,2        |
| Spandau                    | 6.053,2                            | 5.598,0        | 5.270,4        | 4.615,7        | 5.478,5        | 5.337,0        | 4.677,4        | 5.160,0        |
| Steglitz-Zehlendorf        | 5.294,2                            | 4.823,4        | 4.819,7        | 4.651,3        | 4.510,6        | 4.608,6        | 4.604,1        | 4.574,7        |
| Tempelhof-Schöneberg       | 4.705,7                            | 5.148,6        | 4.337,9        | 4.067,3        | 4.413,8        | 4.458,6        | 4.372,3        | 4.414,9        |
| Neukölln                   | 4.434,9                            | 4.727,9        | 4.446,4        | 4.769,9        | 4.333,3        | 3.811,0        | 4.742,0        | 4.298,0        |
| Treptow-Köpenick           | 6.386,7                            | 6.019,1        | 5.612,5        | 5.228,6        | 4.938,4        | 5.180,8        | 5.062,9        | 5.062,2        |
| Marzahn-Hellersdorf        | 4.011,2                            | 4.182,6        | 3.628,4        | 3.720,7        | 3.924,6        | 4.231,4        | 4.479,3        | 4.219,1        |
| Lichtenberg                | 4.165,4                            | 5.113,6        | 5.151,7        | 4.835,6        | 3.763,0        | 4.067,4        | 4.256,5        | 4.036,0        |
| Reinickendorf              | 4.706,5                            | 4.711,1        | 4.549,0        | 4.506,5        | 4.502,6        | 3.988,6        | 4.477,2        | 4.323,0        |
| <b>Berlin</b>              | <b>5.008,9</b>                     | <b>5.066,5</b> | <b>4.735,4</b> | <b>4.430,8</b> | <b>4.419,0</b> | <b>4.459,1</b> | <b>4.511,6</b> | <b>4.463,7</b> |

(Datenquelle: AfS Berlin-Brandenburg, KHStatV-Teil II: Diagnosen / Berechnung: SenGesUmV - I A -)

**Tabelle 3.2.31 a:**  
**Vollstationäre Behandlungsfälle (einschließlich Sterbefälle) wegen Psychischer und Verhaltensstörungen (ICD-10 Nrn. F00 - F99) in Berlin (nur Berliner) 2000 - 2006**  
**nach ausgewählten Altersgruppen und Bezirken**  
**- absolut und je 100.000 der durchschnittlichen Bevölkerung**

| Altersgruppe / Bezirk      | Stationäre Behandlungsfälle        |              |                |              |              |                |                |                |
|----------------------------|------------------------------------|--------------|----------------|--------------|--------------|----------------|----------------|----------------|
|                            | 2000                               | 2001         | 2002           | 2003         | 2004         | 2005           | 2006           | 2004 - 2006    |
| <b>60 - 69 Jahre</b>       |                                    |              |                |              |              |                |                |                |
|                            | <b>absolut</b>                     |              |                |              |              |                |                |                |
| Mitte                      | 315                                | 345          | 377            | 337          | 379          | 395            | 354            | 1.128          |
| Friedrichshain-Kreuzberg   | 234                                | 215          | 198            | 199          | 214          | 234            | 235            | 683            |
| Pankow                     | 264                                | 348          | 323            | 376          | 344          | 376            | 359            | 1.079          |
| Charlottenburg-Wilmersdorf | 383                                | 399          | 397            | 386          | 422          | 491            | 491            | 1.404          |
| Spandau                    | 352                                | 417          | 347            | 330          | 312          | 355            | 365            | 1.032          |
| Steglitz-Zehlendorf        | 301                                | 345          | 355            | 332          | 440          | 446            | 434            | 1.320          |
| Tempelhof-Schöneberg       | 343                                | 368          | 389            | 401          | 435          | 432            | 414            | 1.281          |
| Neukölln                   | 367                                | 327          | 328            | 370          | 376          | 465            | 438            | 1.279          |
| Treptow-Köpenick           | 249                                | 241          | 224            | 282          | 304          | 332            | 303            | 939            |
| Marzahn-Hellersdorf        | 175                                | 168          | 216            | 179          | 222          | 274            | 268            | 764            |
| Lichtenberg                | 185                                | 221          | 233            | 257          | 257          | 241            | 256            | 754            |
| Reinickendorf              | 353                                | 372          | 351            | 324          | 327          | 396            | 407            | 1.130          |
| <b>Berlin</b>              | <b>3.524</b>                       | <b>3.768</b> | <b>3.745</b>   | <b>3.782</b> | <b>4.035</b> | <b>4.438</b>   | <b>4.324</b>   | <b>12.797</b>  |
|                            | <b>je 100.000 der Altersgruppe</b> |              |                |              |              |                |                |                |
| Mitte                      | 1.026,6                            | 1.085,6      | 1.152,4        | 1.013,4      | 1.131,3      | 1.191,1        | 1.096,6        | 1.140,0        |
| Friedrichshain-Kreuzberg   | 1.232,6                            | 1.101,5      | 992,5          | 982,1        | 1.057,1      | 1.183,2        | 1.226,6        | 1.154,1        |
| Pankow                     | 732,4                              | 929,1        | 838,0          | 959,1        | 877,1        | 990,8          | 999,0          | 954,0          |
| Charlottenburg-Wilmersdorf | 1.066,7                            | 1.036,6      | 969,8          | 895,0        | 937,8        | 1.072,2        | 1.073,4        | 1.028,3        |
| Spandau                    | 1.258,5                            | 1.402,6      | 1.107,3        | 1.009,7      | 932,4        | 1.066,2        | 1.127,8        | 1.041,1        |
| Steglitz-Zehlendorf        | 840,4                              | 895,2        | 863,4          | 763,4        | 970,2        | 976,5          | 966,6          | 971,2          |
| Tempelhof-Schöneberg       | 927,1                              | 933,0        | 932,4          | 918,0        | 964,3        | 952,6          | 927,3          | 948,2          |
| Neukölln                   | 1.103,0                            | 927,0        | 882,5          | 956,1        | 951,9        | 1.185,6        | 1.145,7        | 1.093,6        |
| Treptow-Köpenick           | 687,9                              | 639,1        | 579,4          | 721,4        | 784,6        | 891,5          | 866,7          | 846,3          |
| Marzahn-Hellersdorf        | 787,0                              | 711,0        | 865,3          | 684,8        | 821,2        | 1.004,2        | 998,5          | 941,4          |
| Lichtenberg                | 607,6                              | 688,6        | 693,6          | 738,5        | 726,0        | 690,3          | 757,0          | 724,1          |
| Reinickendorf              | 1.094,8                            | 1.085,0      | 968,2          | 854,9        | 836,1        | 1.011,4        | 1.063,6        | 969,7          |
| <b>Berlin</b>              | <b>935,2</b>                       | <b>946,9</b> | <b>898,2</b>   | <b>874,8</b> | <b>913,6</b> | <b>1.011,4</b> | <b>1.012,3</b> | <b>978,6</b>   |
| <b>70 - 79 Jahre</b>       |                                    |              |                |              |              |                |                |                |
|                            | <b>absolut</b>                     |              |                |              |              |                |                |                |
| Mitte                      | 196                                | 169          | 161            | 168          | 186          | 260            | 174            | 620            |
| Friedrichshain-Kreuzberg   | 92                                 | 107          | 90             | 104          | 98           | 136            | 115            | 349            |
| Pankow                     | 196                                | 165          | 198            | 221          | 253          | 238            | 273            | 764            |
| Charlottenburg-Wilmersdorf | 256                                | 216          | 203            | 209          | 210          | 227            | 219            | 656            |
| Spandau                    | 163                                | 162          | 155            | 154          | 139          | 178            | 172            | 489            |
| Steglitz-Zehlendorf        | 216                                | 202          | 213            | 192          | 202          | 253            | 279            | 734            |
| Tempelhof-Schöneberg       | 260                                | 227          | 219            | 215          | 225          | 260            | 248            | 733            |
| Neukölln                   | 134                                | 124          | 201            | 173          | 134          | 174            | 198            | 506            |
| Treptow-Köpenick           | 163                                | 129          | 152            | 180          | 197          | 228            | 234            | 659            |
| Marzahn-Hellersdorf        | 104                                | 101          | 146            | 153          | 138          | 206            | 234            | 578            |
| Lichtenberg                | 122                                | 118          | 145            | 165          | 192          | 222            | 178            | 592            |
| Reinickendorf              | 232                                | 218          | 223            | 166          | 171          | 221            | 232            | 624            |
| <b>Berlin</b>              | <b>2.134</b>                       | <b>1.939</b> | <b>2.106</b>   | <b>2.100</b> | <b>2.145</b> | <b>2.605</b>   | <b>2.556</b>   | <b>7.306</b>   |
|                            | <b>je 100.000 der Altersgruppe</b> |              |                |              |              |                |                |                |
| Mitte                      | 1.144,7                            | 993,7        | 947,1          | 980,9        | 1.055,4      | 1.419,8        | 916,3          | 1.128,8        |
| Friedrichshain-Kreuzberg   | 867,4                              | 1.018,0      | 860,2          | 989,6        | 912,8        | 1.223,4        | 1.006,8        | 1.048,8        |
| Pankow                     | 1.046,1                            | 868,9        | 1.026,9        | 1.118,0      | 1.222,8      | 1.079,8        | 1.168,3        | 1.155,8        |
| Charlottenburg-Wilmersdorf | 1.124,9                            | 976,1        | 935,3          | 971,4        | 965,6        | 1.010,3        | 940,1          | 971,7          |
| Spandau                    | 1.010,5                            | 1.000,4      | 958,0          | 943,3        | 822,3        | 1.001,4        | 920,3          | 916,3          |
| Steglitz-Zehlendorf        | 956,6                              | 908,6        | 973,2          | 887,1        | 919,4        | 1.103,7        | 1.158,1        | 1.064,0        |
| Tempelhof-Schöneberg       | 1.182,1                            | 1.055,0      | 1.037,8        | 1.022,9      | 1.045,7      | 1.157,2        | 1.054,5        | 1.085,9        |
| Neukölln                   | 739,3                              | 690,8        | 1.121,8        | 956,3        | 716,3        | 883,7          | 957,4          | 856,5          |
| Treptow-Köpenick           | 931,2                              | 707,8        | 806,8          | 917,2        | 940,6        | 1.002,9        | 954,1          | 966,2          |
| Marzahn-Hellersdorf        | 969,7                              | 897,6        | 1.246,1        | 1.243,3      | 1.051,6      | 1.460,2        | 1.551,7        | 1.366,1        |
| Lichtenberg                | 844,4                              | 778,8        | 911,9          | 993,4        | 1.083,4      | 1.159,9        | 871,8          | 1.033,5        |
| Reinickendorf              | 1.271,7                            | 1.204,7      | 1.234,6        | 909,4        | 899,7        | 1.103,3        | 1.097,3        | 1.036,9        |
| <b>Berlin</b>              | <b>1.021,2</b>                     | <b>926,6</b> | <b>1.002,6</b> | <b>986,9</b> | <b>972,0</b> | <b>1.118,9</b> | <b>1.042,3</b> | <b>1.045,6</b> |

noch Tabelle 3.2.31 a:

| Altersgruppe / Bezirk      | Stationäre Behandlungsfälle        |                |                |                |                |                |                |                |
|----------------------------|------------------------------------|----------------|----------------|----------------|----------------|----------------|----------------|----------------|
|                            | 2000                               | 2001           | 2002           | 2003           | 2004           | 2005           | 2006           | 2004 - 2006    |
| <b>80 Jahre und älter</b>  | <b>absolut</b>                     |                |                |                |                |                |                |                |
| Mitte                      | 246                                | 218            | 219            | 208            | 207            | 197            | 157            | 561            |
| Friedrichshain-Kreuzberg   | 94                                 | 99             | 96             | 114            | 100            | 94             | 78             | 272            |
| Pankow                     | 191                                | 230            | 279            | 260            | 289            | 273            | 240            | 802            |
| Charlottenburg-Wilmersdorf | 342                                | 247            | 248            | 210            | 232            | 236            | 257            | 725            |
| Spandau                    | 169                                | 152            | 182            | 147            | 196            | 162            | 207            | 565            |
| Steglitz-Zehlendorf        | 277                                | 245            | 237            | 216            | 261            | 240            | 270            | 771            |
| Tempelhof-Schöneberg       | 297                                | 230            | 252            | 212            | 257            | 283            | 262            | 802            |
| Neukölln                   | 168                                | 153            | 187            | 174            | 170            | 174            | 184            | 528            |
| Treptow-Köpenick           | 171                                | 162            | 171            | 183            | 232            | 260            | 253            | 745            |
| Marzahn-Hellersdorf        | 108                                | 135            | 193            | 264            | 248            | 314            | 264            | 826            |
| Lichtenberg                | 106                                | 132            | 155            | 136            | 161            | 200            | 166            | 527            |
| Reinickendorf              | 262                                | 237            | 257            | 191            | 216            | 274            | 221            | 711            |
| <b>Berlin</b>              | <b>2.433</b>                       | <b>2.240</b>   | <b>2.476</b>   | <b>2.315</b>   | <b>2.569</b>   | <b>2.709</b>   | <b>2.559</b>   | <b>7.837</b>   |
|                            | <b>je 100.000 der Altersgruppe</b> |                |                |                |                |                |                |                |
| Mitte                      | 2.325,4                            | 2.032,8        | 2.057,3        | 2.008,7        | 2.046,7        | 1.962,7        | 1.568,0        | 1.859,8        |
| Friedrichshain-Kreuzberg   | 1.530,9                            | 1.588,3        | 1.564,8        | 1.923,4        | 1.740,9        | 1.638,2        | 1.349,2        | 1.575,6        |
| Pankow                     | 1.774,6                            | 2.085,8        | 2.496,0        | 2.315,4        | 2.581,0        | 2.406,6        | 2.068,3        | 2.348,8        |
| Charlottenburg-Wilmersdorf | 2.069,7                            | 1.479,4        | 1.480,8        | 1.264,5        | 1.408,5        | 1.431,4        | 1.547,8        | 1.462,8        |
| Spandau                    | 1.716,4                            | 1.508,7        | 1.779,6        | 1.428,4        | 1.900,5        | 1.546,7        | 1.944,2        | 1.797,4        |
| Steglitz-Zehlendorf        | 1.754,2                            | 1.534,7        | 1.491,2        | 1.374,4        | 1.667,5        | 1.521,4        | 1.691,3        | 1.626,9        |
| Tempelhof-Schöneberg       | 1.925,1                            | 1.463,8        | 1.593,5        | 1.362,2        | 1.673,1        | 1.839,3        | 1.697,1        | 1.736,5        |
| Neukölln                   | 1.449,5                            | 1.317,6        | 1.617,6        | 1.534,1        | 1.534,7        | 1.575,1        | 1.637,0        | 1.582,5        |
| Treptow-Köpenick           | 2.000,2                            | 1.802,4        | 1.863,6        | 1.968,8        | 2.442,9        | 2.641,2        | 2.468,1        | 2.517,6        |
| Marzahn-Hellersdorf        | 2.166,1                            | 2.578,3        | 3.536,7        | 4.655,3        | 4.250,2        | 5.190,1        | 4.178,5        | 4.537,7        |
| Lichtenberg                | 1.549,3                            | 1.795,2        | 2.001,3        | 1.726,1        | 2.012,8        | 2.406,7        | 1.904,5        | 2.105,9        |
| Reinickendorf              | 2.275,1                            | 2.056,2        | 2.244,0        | 1.704,4        | 1.941,2        | 2.439,5        | 1.940,1        | 2.106,7        |
| <b>Berlin</b>              | <b>1.892,9</b>                     | <b>1.707,9</b> | <b>1.875,4</b> | <b>1.766,1</b> | <b>1.970,2</b> | <b>2.056,8</b> | <b>1.910,2</b> | <b>1.978,7</b> |

(Datenquelle: AfS Berlin-Brandenburg, KHStatV-Teil II: Diagnosen / Berechnung: SenGesUmV - I A -)



**Tabelle 3.2.31 b:**  
**Vollstationäre Behandlungsfälle (einschließlich Sterbefälle) wegen Krankheiten des Nervensystems**  
**(ICD-10 Nrn. G00 - G99) in Berlin (nur Berliner) 2000 - 2006**  
**nach ausgewählten Altersgruppen und Bezirken**  
**- absolut und je 100.000 der durchschnittlichen Bevölkerung**

| Altersgruppe / Bezirk      | Stationäre Behandlungsfälle        |                |                |                |                |                |                |                |
|----------------------------|------------------------------------|----------------|----------------|----------------|----------------|----------------|----------------|----------------|
|                            | 2000                               | 2001           | 2002           | 2003           | 2004           | 2005           | 2006           | 2004 - 2006    |
| <b>60 - 69 Jahre</b>       |                                    |                |                |                |                |                |                |                |
|                            | <b>absolut</b>                     |                |                |                |                |                |                |                |
| Mitte                      | 365                                | 357            | 351            | 310            | 341            | 349            | 331            | 1.021          |
| Friedrichshain-Kreuzberg   | 189                                | 167            | 179            | 165            | 167            | 188            | 191            | 546            |
| Pankow                     | 419                                | 380            | 366            | 380            | 412            | 390            | 406            | 1.208          |
| Charlottenburg-Wilmersdorf | 340                                | 383            | 344            | 404            | 417            | 420            | 444            | 1.281          |
| Spandau                    | 316                                | 351            | 338            | 356            | 388            | 409            | 345            | 1.142          |
| Steglitz-Zehlendorf        | 383                                | 422            | 396            | 443            | 452            | 444            | 441            | 1.337          |
| Tempelhof-Schöneberg       | 408                                | 403            | 395            | 515            | 431            | 467            | 440            | 1.338          |
| Neukölln                   | 360                                | 339            | 330            | 351            | 352            | 372            | 370            | 1.094          |
| Treptow-Köpenick           | 369                                | 344            | 286            | 361            | 370            | 336            | 345            | 1.051          |
| Marzahn-Hellersdorf        | 192                                | 177            | 171            | 191            | 217            | 229            | 230            | 676            |
| Lichtenberg                | 201                                | 241            | 247            | 275            | 282            | 291            | 285            | 858            |
| Reinickendorf              | 399                                | 402            | 417            | 466            | 525            | 438            | 460            | 1.423          |
| <b>Berlin</b>              | <b>3.944</b>                       | <b>3.967</b>   | <b>3.823</b>   | <b>4.219</b>   | <b>4.354</b>   | <b>4.341</b>   | <b>4.288</b>   | <b>12.983</b>  |
|                            | <b>je 100.000 der Altersgruppe</b> |                |                |                |                |                |                |                |
| Mitte                      | 1.189,6                            | 1.123,3        | 1.073,0        | 932,2          | 1.017,8        | 1.052,4        | 1.025,4        | 1.031,9        |
| Friedrichshain-Kreuzberg   | 995,5                              | 855,6          | 897,2          | 814,3          | 824,9          | 950,6          | 996,9          | 922,6          |
| Pankow                     | 1.162,3                            | 1.014,5        | 949,6          | 969,3          | 1.050,4        | 1.027,7        | 1.129,8        | 1.068,0        |
| Charlottenburg-Wilmersdorf | 946,9                              | 995,0          | 840,3          | 936,8          | 926,7          | 917,1          | 970,6          | 938,2          |
| Spandau                    | 1.129,8                            | 1.180,6        | 1.078,6        | 1.089,2        | 1.159,5        | 1.228,4        | 1.066,0        | 1.152,1        |
| Steglitz-Zehlendorf        | 1.069,3                            | 1.095,0        | 963,2          | 1.018,6        | 996,7          | 972,2          | 982,2          | 983,7          |
| Tempelhof-Schöneberg       | 1.102,7                            | 1.021,8        | 946,8          | 1.179,0        | 955,5          | 1.029,8        | 985,5          | 990,3          |
| Neukölln                   | 1.081,9                            | 961,0          | 887,9          | 907,0          | 891,2          | 948,4          | 967,9          | 935,4          |
| Treptow-Köpenick           | 1.019,4                            | 912,3          | 739,7          | 923,5          | 954,9          | 902,3          | 986,8          | 947,3          |
| Marzahn-Hellersdorf        | 863,5                              | 749,0          | 685,0          | 730,7          | 802,7          | 839,3          | 857,0          | 832,9          |
| Lichtenberg                | 660,2                              | 750,9          | 735,2          | 790,3          | 796,6          | 833,5          | 842,8          | 824,0          |
| Reinickendorf              | 1.237,4                            | 1.172,5        | 1.150,3        | 1.229,5        | 1.342,3        | 1.118,6        | 1.202,0        | 1.221,1        |
| <b>Berlin</b>              | <b>1.046,7</b>                     | <b>996,9</b>   | <b>916,9</b>   | <b>975,9</b>   | <b>985,8</b>   | <b>989,2</b>   | <b>1.003,9</b> | <b>992,9</b>   |
| <b>70 - 79 Jahre</b>       |                                    |                |                |                |                |                |                |                |
|                            | <b>absolut</b>                     |                |                |                |                |                |                |                |
| Mitte                      | 246                                | 293            | 260            | 264            | 261            | 302            | 264            | 827            |
| Friedrichshain-Kreuzberg   | 95                                 | 124            | 121            | 120            | 131            | 143            | 115            | 389            |
| Pankow                     | 341                                | 316            | 348            | 356            | 358            | 352            | 374            | 1.084          |
| Charlottenburg-Wilmersdorf | 249                                | 318            | 273            | 322            | 381            | 330            | 383            | 1.094          |
| Spandau                    | 333                                | 256            | 248            | 270            | 282            | 263            | 278            | 823            |
| Steglitz-Zehlendorf        | 396                                | 393            | 340            | 332            | 334            | 359            | 407            | 1.100          |
| Tempelhof-Schöneberg       | 307                                | 315            | 286            | 270            | 278            | 319            | 326            | 923            |
| Neukölln                   | 253                                | 233            | 224            | 218            | 282            | 273            | 262            | 817            |
| Treptow-Köpenick           | 240                                | 253            | 227            | 285            | 282            | 325            | 348            | 955            |
| Marzahn-Hellersdorf        | 116                                | 124            | 118            | 129            | 151            | 152            | 156            | 459            |
| Lichtenberg                | 162                                | 145            | 172            | 203            | 229            | 248            | 250            | 727            |
| Reinickendorf              | 276                                | 305            | 273            | 297            | 271            | 311            | 341            | 923            |
| <b>Berlin</b>              | <b>3.016</b>                       | <b>3.075</b>   | <b>2.890</b>   | <b>3.067</b>   | <b>3.241</b>   | <b>3.378</b>   | <b>3.504</b>   | <b>10.123</b>  |
|                            | <b>je 100.000 der Altersgruppe</b> |                |                |                |                |                |                |                |
| Mitte                      | 1.436,7                            | 1.722,8        | 1.529,4        | 1.541,3        | 1.481,0        | 1.649,1        | 1.390,3        | 1.505,7        |
| Friedrichshain-Kreuzberg   | 895,6                              | 1.179,7        | 1.156,5        | 1.141,9        | 1.220,2        | 1.286,3        | 1.006,8        | 1.169,0        |
| Pankow                     | 1.819,9                            | 1.664,1        | 1.804,9        | 1.801,0        | 1.730,2        | 1.597,0        | 1.600,5        | 1.640,0        |
| Charlottenburg-Wilmersdorf | 1.094,1                            | 1.437,0        | 1.257,8        | 1.496,6        | 1.751,9        | 1.468,8        | 1.644,1        | 1.620,5        |
| Spandau                    | 2.064,3                            | 1.580,8        | 1.532,8        | 1.653,9        | 1.668,3        | 1.479,6        | 1.487,4        | 1.542,1        |
| Steglitz-Zehlendorf        | 1.753,7                            | 1.767,8        | 1.553,5        | 1.533,9        | 1.520,2        | 1.566,1        | 1.689,4        | 1.594,5        |
| Tempelhof-Schöneberg       | 1.395,8                            | 1.464,0        | 1.355,3        | 1.284,6        | 1.292,0        | 1.419,8        | 1.386,2        | 1.367,3        |
| Neukölln                   | 1.395,9                            | 1.298,0        | 1.250,2        | 1.205,0        | 1.507,4        | 1.386,4        | 1.266,9        | 1.382,9        |
| Treptow-Köpenick           | 1.371,0                            | 1.388,1        | 1.204,9        | 1.452,3        | 1.346,4        | 1.429,5        | 1.419,0        | 1.400,2        |
| Marzahn-Hellersdorf        | 1.081,6                            | 1.102,0        | 1.007,1        | 1.048,3        | 1.150,7        | 1.077,4        | 1.034,5        | 1.084,8        |
| Lichtenberg                | 1.121,3                            | 957,0          | 1.081,7        | 1.222,2        | 1.292,2        | 1.295,8        | 1.224,4        | 1.269,2        |
| Reinickendorf              | 1.512,9                            | 1.685,5        | 1.511,5        | 1.627,0        | 1.425,9        | 1.552,6        | 1.612,9        | 1.533,8        |
| <b>Berlin</b>              | <b>1.443,2</b>                     | <b>1.469,5</b> | <b>1.375,9</b> | <b>1.441,4</b> | <b>1.468,6</b> | <b>1.451,0</b> | <b>1.428,9</b> | <b>1.448,8</b> |

noch Tabelle 3.2.31 b:

| Altersgruppe / Bezirk      | Stationäre Behandlungsfälle        |                |                |                |                |                |                |                |
|----------------------------|------------------------------------|----------------|----------------|----------------|----------------|----------------|----------------|----------------|
|                            | 2000                               | 2001           | 2002           | 2003           | 2004           | 2005           | 2006           | 2004 - 2006    |
| <b>80 Jahre und älter</b>  | <b>absolut</b>                     |                |                |                |                |                |                |                |
| Mitte                      | 213                                | 236            | 229            | 229            | 217            | 245            | 224            | 686            |
| Friedrichshain-Kreuzberg   | 115                                | 123            | 121            | 120            | 92             | 81             | 105            | 278            |
| Pankow                     | 269                                | 297            | 321            | 268            | 276            | 280            | 256            | 812            |
| Charlottenburg-Wilmersdorf | 344                                | 372            | 311            | 352            | 313            | 320            | 334            | 967            |
| Spandau                    | 285                                | 278            | 222            | 236            | 246            | 194            | 213            | 653            |
| Steglitz-Zehlendorf        | 404                                | 451            | 442            | 368            | 360            | 384            | 350            | 1.094          |
| Tempelhof-Schöneberg       | 262                                | 272            | 279            | 267            | 314            | 251            | 244            | 809            |
| Neukölln                   | 203                                | 276            | 228            | 222            | 216            | 198            | 175            | 589            |
| Treptow-Köpenick           | 170                                | 194            | 181            | 167            | 179            | 192            | 169            | 540            |
| Marzahn-Hellersdorf        | 83                                 | 57             | 88             | 70             | 82             | 89             | 98             | 269            |
| Lichtenberg                | 123                                | 122            | 132            | 152            | 151            | 145            | 164            | 460            |
| Reinickendorf              | 285                                | 271            | 244            | 195            | 243            | 214            | 249            | 706            |
| <b>Berlin</b>              | <b>2.758</b>                       | <b>2.949</b>   | <b>2.798</b>   | <b>2.647</b>   | <b>2.689</b>   | <b>2.594</b>   | <b>2.581</b>   | <b>7.864</b>   |
|                            | <b>je 100.000 der Altersgruppe</b> |                |                |                |                |                |                |                |
| Mitte                      | 2.013,4                            | 2.200,7        | 2.151,2        | 2.211,5        | 2.145,5        | 2.441,0        | 2.237,1        | 2.274,2        |
| Friedrichshain-Kreuzberg   | 1.873,0                            | 1.973,4        | 1.972,3        | 2.024,6        | 1.601,7        | 1.411,6        | 1.816,3        | 1.610,4        |
| Pankow                     | 2.499,3                            | 2.693,4        | 2.871,7        | 2.386,7        | 2.464,9        | 2.468,3        | 2.206,1        | 2.378,1        |
| Charlottenburg-Wilmersdorf | 2.081,8                            | 2.228,1        | 1.856,9        | 2.119,6        | 1.900,3        | 1.940,9        | 2.011,6        | 1.951,1        |
| Spandau                    | 2.894,6                            | 2.759,3        | 2.170,7        | 2.293,3        | 2.385,3        | 1.852,2        | 2.000,6        | 2.077,4        |
| Steglitz-Zehlendorf        | 2.558,4                            | 2.825,1        | 2.781,1        | 2.341,6        | 2.300,0        | 2.434,2        | 2.192,4        | 2.308,5        |
| Tempelhof-Schöneberg       | 1.698,2                            | 1.731,1        | 1.764,3        | 1.715,6        | 2.044,1        | 1.631,4        | 1.580,5        | 1.751,7        |
| Neukölln                   | 1.751,5                            | 2.376,9        | 1.972,3        | 1.957,3        | 1.950,0        | 1.792,3        | 1.556,9        | 1.765,4        |
| Treptow-Köpenick           | 1.988,5                            | 2.158,4        | 1.972,5        | 1.796,7        | 1.884,8        | 1.950,4        | 1.648,6        | 1.824,8        |
| Marzahn-Hellersdorf        | 1.664,7                            | 1.088,6        | 1.612,6        | 1.234,4        | 1.405,3        | 1.471,1        | 1.551,1        | 1.477,8        |
| Lichtenberg                | 1.797,7                            | 1.659,2        | 1.704,3        | 1.929,2        | 1.887,7        | 1.744,9        | 1.881,6        | 1.838,2        |
| Reinickendorf              | 2.474,8                            | 2.351,2        | 2.130,4        | 1.740,1        | 2.183,9        | 1.905,3        | 2.185,9        | 2.091,9        |
| <b>Berlin</b>              | <b>2.145,8</b>                     | <b>2.248,5</b> | <b>2.119,2</b> | <b>2.019,3</b> | <b>2.062,3</b> | <b>1.969,5</b> | <b>1.926,6</b> | <b>1.985,5</b> |

(Datenquelle: AfS Berlin-Brandenburg, KHStatV-Teil II: Diagnosen / Berechnung: SenGesUmV - I A -)

**Tabelle 3.2.31 c:**  
**Vollstationäre Behandlungsfälle (einschließlich Sterbefälle) wegen Krankheiten des Kreislaufsystems**  
**(ICD-10 Nrn. I00 - I99) in Berlin (nur Berliner) 2000 - 2006**  
**nach ausgewählten Altersgruppen und Bezirken**  
**- absolut und je 100.000 der durchschnittlichen Bevölkerung**

| Altersgruppe / Bezirk      | Stationäre Behandlungsfälle        |                 |                 |                 |                 |                 |                 |                 |
|----------------------------|------------------------------------|-----------------|-----------------|-----------------|-----------------|-----------------|-----------------|-----------------|
|                            | 2000                               | 2001            | 2002            | 2003            | 2004            | 2005            | 2006            | 2004 - 2006     |
| <b>60 - 69 Jahre</b>       |                                    |                 |                 |                 |                 |                 |                 |                 |
|                            | <b>absolut</b>                     |                 |                 |                 |                 |                 |                 |                 |
| Mitte                      | 2.431                              | 2.503           | 2.461           | 2.347           | 2.446           | 2.410           | 2.318           | 7.174           |
| Friedrichshain-Kreuzberg   | 1.321                              | 1.433           | 1.351           | 1.393           | 1.388           | 1.347           | 1.350           | 4.085           |
| Pankow                     | 2.710                              | 2.594           | 2.740           | 2.593           | 2.413           | 2.368           | 2.302           | 7.083           |
| Charlottenburg-Wilmersdorf | 2.060                              | 2.318           | 2.284           | 2.500           | 2.459           | 2.621           | 2.730           | 7.810           |
| Spandau                    | 1.908                              | 1.970           | 2.070           | 2.209           | 2.183           | 2.169           | 2.171           | 6.523           |
| Steglitz-Zehlendorf        | 2.249                              | 2.278           | 2.601           | 2.704           | 2.744           | 2.613           | 2.614           | 7.971           |
| Tempelhof-Schöneberg       | 2.758                              | 2.604           | 2.780           | 2.803           | 2.988           | 2.838           | 2.676           | 8.502           |
| Neukölln                   | 2.531                              | 2.489           | 2.587           | 2.694           | 2.812           | 2.786           | 2.642           | 8.240           |
| Treptow-Köpenick           | 2.465                              | 2.255           | 2.454           | 2.408           | 2.324           | 2.174           | 1.970           | 6.468           |
| Marzahn-Hellersdorf        | 1.272                              | 1.378           | 1.596           | 1.436           | 1.407           | 1.477           | 1.296           | 4.180           |
| Lichtenberg                | 1.613                              | 1.669           | 1.623           | 1.657           | 1.756           | 1.750           | 1.711           | 5.217           |
| Reinickendorf              | 2.262                              | 2.175           | 2.597           | 2.672           | 2.854           | 2.733           | 2.585           | 8.172           |
| <b>Berlin</b>              | <b>25.603</b>                      | <b>25.675</b>   | <b>27.153</b>   | <b>27.430</b>   | <b>27.792</b>   | <b>27.311</b>   | <b>26.365</b>   | <b>81.468</b>   |
|                            | <b>je 100.000 der Altersgruppe</b> |                 |                 |                 |                 |                 |                 |                 |
| Mitte                      | 7.923,0                            | 7.875,8         | 7.523,0         | 7.057,8         | 7.301,1         | 7.267,4         | 7.180,7         | 7.250,5         |
| Friedrichshain-Kreuzberg   | 6.958,1                            | 7.341,6         | 6.771,9         | 6.874,6         | 6.856,0         | 6.810,9         | 7.046,3         | 6.902,6         |
| Pankow                     | 7.517,8                            | 6.925,5         | 7.109,1         | 6.614,5         | 6.152,2         | 6.239,8         | 6.406,0         | 6.262,2         |
| Charlottenburg-Wilmersdorf | 5.737,4                            | 6.022,2         | 5.579,3         | 5.796,8         | 5.464,7         | 5.723,3         | 5.968,0         | 5.720,1         |
| Spandau                    | 6.821,8                            | 6.626,1         | 6.605,4         | 6.758,7         | 6.523,6         | 6.514,3         | 6.707,9         | 6.580,6         |
| Steglitz-Zehlendorf        | 6.279,1                            | 5.910,9         | 6.326,2         | 6.217,7         | 6.050,6         | 5.721,4         | 5.822,0         | 5.864,4         |
| Tempelhof-Schöneberg       | 7.454,3                            | 6.602,1         | 6.663,3         | 6.417,0         | 6.624,0         | 6.258,0         | 5.993,8         | 6.292,9         |
| Neukölln                   | 7.606,5                            | 7.055,8         | 6.960,7         | 6.961,4         | 7.119,2         | 7.103,2         | 6.911,0         | 7.045,7         |
| Treptow-Köpenick           | 6.809,6                            | 5.980,2         | 6.347,0         | 6.160,3         | 5.998,0         | 5.837,8         | 5.634,7         | 5.829,8         |
| Marzahn-Hellersdorf        | 5.720,5                            | 5.831,6         | 6.393,5         | 5.493,5         | 5.204,4         | 5.413,2         | 4.828,8         | 5.150,4         |
| Lichtenberg                | 5.297,9                            | 5.200,0         | 4.831,1         | 4.761,8         | 4.960,3         | 5.012,5         | 5.059,7         | 5.010,1         |
| Reinickendorf              | 7.015,3                            | 6.343,9         | 7.163,7         | 7.049,9         | 7.297,2         | 6.980,0         | 6.755,0         | 7.012,5         |
| <b>Berlin</b>              | <b>6.794,8</b>                     | <b>6.451,9</b>  | <b>6.512,1</b>  | <b>6.344,7</b>  | <b>6.292,3</b>  | <b>6.223,8</b>  | <b>6.172,5</b>  | <b>6.230,2</b>  |
| <b>70 - 79 Jahre</b>       |                                    |                 |                 |                 |                 |                 |                 |                 |
|                            | <b>absolut</b>                     |                 |                 |                 |                 |                 |                 |                 |
| Mitte                      | 2.159                              | 2.202           | 2.106           | 2.049           | 2.162           | 2.212           | 2.245           | 6.619           |
| Friedrichshain-Kreuzberg   | 1.184                              | 1.269           | 1.162           | 1.123           | 1.172           | 1.237           | 1.240           | 3.649           |
| Pankow                     | 2.693                              | 2.535           | 2.609           | 2.526           | 2.635           | 2.783           | 2.701           | 8.119           |
| Charlottenburg-Wilmersdorf | 2.370                              | 2.610           | 2.498           | 2.423           | 2.350           | 2.372           | 2.542           | 7.264           |
| Spandau                    | 2.051                              | 2.020           | 2.026           | 1.978           | 2.055           | 2.041           | 2.110           | 6.206           |
| Steglitz-Zehlendorf        | 2.840                              | 2.634           | 2.539           | 2.450           | 2.661           | 2.560           | 2.631           | 7.852           |
| Tempelhof-Schöneberg       | 2.867                              | 2.591           | 2.518           | 2.386           | 2.593           | 2.515           | 2.521           | 7.629           |
| Neukölln                   | 2.235                              | 2.298           | 2.195           | 2.227           | 2.321           | 2.519           | 2.544           | 7.384           |
| Treptow-Köpenick           | 2.236                              | 2.202           | 2.218           | 2.069           | 2.354           | 2.379           | 2.487           | 7.220           |
| Marzahn-Hellersdorf        | 1.139                              | 1.336           | 1.341           | 1.365           | 1.308           | 1.392           | 1.346           | 4.046           |
| Lichtenberg                | 1.429                              | 1.534           | 1.563           | 1.590           | 1.658           | 1.887           | 2.020           | 5.565           |
| Reinickendorf              | 2.284                              | 2.254           | 2.301           | 2.430           | 2.514           | 2.517           | 2.665           | 7.696           |
| <b>Berlin</b>              | <b>25.500</b>                      | <b>25.503</b>   | <b>25.087</b>   | <b>24.621</b>   | <b>25.788</b>   | <b>26.430</b>   | <b>27.052</b>   | <b>79.270</b>   |
|                            | <b>je 100.000 der Altersgruppe</b> |                 |                 |                 |                 |                 |                 |                 |
| Mitte                      | 12.609,5                           | 12.947,6        | 12.388,2        | 11.962,9        | 12.268,1        | 12.078,9        | 11.822,6        | 12.051,0        |
| Friedrichshain-Kreuzberg   | 11.162,4                           | 12.073,1        | 11.105,8        | 10.686,1        | 10.916,5        | 11.127,1        | 10.856,2        | 10.966,2        |
| Pankow                     | 14.372,6                           | 13.349,8        | 13.531,5        | 12.778,9        | 12.735,0        | 12.626,5        | 11.559,0        | 12.283,1        |
| Charlottenburg-Wilmersdorf | 10.413,9                           | 11.794,5        | 11.508,9        | 11.261,4        | 10.805,6        | 10.557,2        | 10.912,2        | 10.759,7        |
| Spandau                    | 12.714,6                           | 12.473,8        | 12.521,6        | 12.116,4        | 12.157,6        | 11.482,4        | 11.289,5        | 11.628,7        |
| Steglitz-Zehlendorf        | 12.576,9                           | 11.848,3        | 11.601,0        | 11.319,5        | 12.111,4        | 11.167,8        | 10.921,1        | 11.382,2        |
| Tempelhof-Schöneberg       | 13.034,8                           | 12.042,2        | 11.932,5        | 11.351,6        | 12.050,9        | 11.193,7        | 10.719,4        | 11.301,7        |
| Neukölln                   | 12.331,0                           | 12.801,5        | 12.250,9        | 12.310,0        | 12.406,5        | 12.792,6        | 12.301,1        | 12.498,3        |
| Treptow-Köpenick           | 12.773,5                           | 12.081,6        | 11.772,8        | 10.543,2        | 11.239,5        | 10.464,0        | 10.140,7        | 10.585,9        |
| Marzahn-Hellersdorf        | 10.620,0                           | 11.873,4        | 11.444,9        | 11.092,2        | 9.967,2         | 9.866,7         | 8.925,7         | 9.562,5         |
| Lichtenberg                | 9.890,6                            | 10.124,7        | 9.829,6         | 9.573,1         | 9.355,6         | 9.859,4         | 9.893,2         | 9.715,6         |
| Reinickendorf              | 12.519,9                           | 12.455,8        | 12.739,5        | 13.312,2        | 13.227,4        | 12.565,5        | 12.605,2        | 12.788,5        |
| <b>Berlin</b>              | <b>12.202,5</b>                    | <b>12.187,7</b> | <b>11.943,5</b> | <b>11.570,8</b> | <b>11.685,2</b> | <b>11.352,6</b> | <b>11.031,5</b> | <b>11.344,9</b> |

## noch Tabelle 3.2.31 c:

| Altersgruppe / Bezirk      | Stationäre Behandlungsfälle        |                 |                 |                 |                 |                 |                 |                 |
|----------------------------|------------------------------------|-----------------|-----------------|-----------------|-----------------|-----------------|-----------------|-----------------|
|                            | 2000                               | 2001            | 2002            | 2003            | 2004            | 2005            | 2006            | 2004 - 2006     |
| <b>80 Jahre und älter</b>  | <b>absolut</b>                     |                 |                 |                 |                 |                 |                 |                 |
| Mitte                      | 2.031                              | 2.039           | 2.061           | 1.759           | 1.858           | 1.773           | 1.619           | 5.250           |
| Friedrichshain-Kreuzberg   | 1.168                              | 1.150           | 1.102           | 1.032           | 960             | 965             | 907             | 2.832           |
| Pankow                     | 2.231                              | 2.343           | 2.350           | 2.280           | 2.086           | 2.167           | 2.104           | 6.357           |
| Charlottenburg-Wilmersdorf | 3.051                              | 3.458           | 3.233           | 2.884           | 2.815           | 2.683           | 2.591           | 8.089           |
| Spandau                    | 1.987                              | 1.938           | 1.957           | 1.957           | 1.932           | 1.804           | 2.002           | 5.738           |
| Steglitz-Zehlendorf        | 3.116                              | 2.994           | 2.996           | 2.875           | 2.789           | 2.712           | 2.698           | 8.199           |
| Tempelhof-Schöneberg       | 3.034                              | 2.912           | 2.643           | 2.640           | 2.750           | 2.564           | 2.466           | 7.780           |
| Neukölln                   | 2.101                              | 2.172           | 2.085           | 1.923           | 1.747           | 1.872           | 1.987           | 5.606           |
| Treptow-Köpenick           | 1.673                              | 1.637           | 1.520           | 1.508           | 1.554           | 1.430           | 1.521           | 4.505           |
| Marzahn-Hellersdorf        | 711                                | 927             | 1.086           | 851             | 933             | 907             | 968             | 2.808           |
| Lichtenberg                | 1.116                              | 1.251           | 1.204           | 1.169           | 1.153           | 1.163           | 1.157           | 3.473           |
| Reinickendorf              | 2.200                              | 2.173           | 2.173           | 2.170           | 2.241           | 2.041           | 2.090           | 6.372           |
| <b>Berlin</b>              | <b>24.432</b>                      | <b>24.998</b>   | <b>24.417</b>   | <b>23.053</b>   | <b>22.824</b>   | <b>22.091</b>   | <b>22.111</b>   | <b>67.026</b>   |
|                            | <b>je 100.000 der Altersgruppe</b> |                 |                 |                 |                 |                 |                 |                 |
| Mitte                      | 19.198,4                           | 19.013,4        | 19.361,2        | 16.987,0        | 18.370,6        | 17.664,6        | 16.169,0        | 17.404,9        |
| Friedrichshain-Kreuzberg   | 19.022,8                           | 18.450,2        | 17.962,5        | 17.411,8        | 16.713,1        | 16.817,7        | 15.689,3        | 16.405,0        |
| Pankow                     | 20.728,4                           | 21.247,8        | 21.023,4        | 20.304,6        | 18.630,0        | 19.102,6        | 18.131,7        | 18.617,7        |
| Charlottenburg-Wilmersdorf | 18.464,1                           | 20.711,5        | 19.303,8        | 17.366,2        | 17.090,6        | 16.273,4        | 15.604,7        | 16.321,0        |
| Spandau                    | 20.180,8                           | 19.235,7        | 19.135,6        | 19.016,6        | 18.733,6        | 17.223,6        | 18.803,4        | 18.254,1        |
| Steglitz-Zehlendorf        | 19.732,8                           | 18.754,7        | 18.851,1        | 18.293,5        | 17.818,8        | 17.191,8        | 16.900,5        | 17.300,8        |
| Tempelhof-Schöneberg       | 19.665,5                           | 18.532,4        | 16.713,0        | 16.963,3        | 17.902,5        | 16.664,5        | 15.973,6        | 16.845,3        |
| Neukölln                   | 18.127,7                           | 18.704,8        | 18.036,3        | 16.954,7        | 15.771,4        | 16.945,8        | 17.677,9        | 16.802,5        |
| Treptow-Köpenick           | 19.569,5                           | 18.213,2        | 16.565,0        | 16.223,8        | 16.363,1        | 14.526,6        | 14.837,6        | 15.223,7        |
| Marzahn-Hellersdorf        | 14.259,9                           | 17.704,4        | 19.901,0        | 15.006,2        | 15.989,7        | 14.991,7        | 15.321,3        | 15.426,0        |
| Lichtenberg                | 16.311,0                           | 17.013,5        | 15.545,5        | 14.836,9        | 14.414,3        | 13.995,2        | 13.274,4        | 13.878,1        |
| Reinickendorf              | 19.103,9                           | 18.853,0        | 18.973,2        | 19.364,6        | 20.140,2        | 18.171,3        | 18.347,8        | 18.880,0        |
| <b>Berlin</b>              | <b>19.008,5</b>                    | <b>19.059,7</b> | <b>18.493,8</b> | <b>17.586,7</b> | <b>17.504,3</b> | <b>16.772,8</b> | <b>16.505,1</b> | <b>16.923,1</b> |

(Datenquelle: AfS Berlin-Brandenburg, KHStatV-Teil II: Diagnosen / Berechnung: SenGesUmV - I A -)

**Tabelle 3.2.31 d:**  
**Vollstationäre Behandlungsfälle (einschließlich Sterbefälle) wegen Krankheiten des Atmungssystems**  
**(ICD-10 Nrn. J00 - J99) in Berlin (nur Berliner) 2000 - 2006**  
**nach ausgewählten Altersgruppen und Bezirken**  
**- absolut und je 100.000 der durchschnittlichen Bevölkerung**

| Altersgruppe / Bezirk      | Stationäre Behandlungsfälle        |                |                |                |                |                |                |                |
|----------------------------|------------------------------------|----------------|----------------|----------------|----------------|----------------|----------------|----------------|
|                            | 2000                               | 2001           | 2002           | 2003           | 2004           | 2005           | 2006           | 2004 - 2006    |
| <b>60 - 69 Jahre</b>       |                                    |                |                |                |                |                |                |                |
|                            | <b>absolut</b>                     |                |                |                |                |                |                |                |
| Mitte                      | 461                                | 442            | 531            | 559            | 559            | 582            | 563            | 1.704          |
| Friedrichshain-Kreuzberg   | 263                                | 289            | 285            | 328            | 274            | 322            | 301            | 897            |
| Pankow                     | 439                                | 459            | 517            | 496            | 473            | 438            | 466            | 1.377          |
| Charlottenburg-Wilmersdorf | 422                                | 416            | 470            | 531            | 431            | 559            | 595            | 1.585          |
| Spandau                    | 340                                | 357            | 397            | 413            | 500            | 449            | 455            | 1.404          |
| Steglitz-Zehlendorf        | 332                                | 363            | 400            | 417            | 413            | 485            | 498            | 1.396          |
| Tempelhof-Schöneberg       | 457                                | 410            | 444            | 504            | 603            | 553            | 509            | 1.665          |
| Neukölln                   | 462                                | 474            | 517            | 580            | 511            | 602            | 528            | 1.641          |
| Treptow-Köpenick           | 366                                | 346            | 370            | 389            | 369            | 330            | 320            | 1.019          |
| Marzahn-Hellersdorf        | 224                                | 251            | 247            | 287            | 268            | 309            | 307            | 884            |
| Lichtenberg                | 299                                | 285            | 296            | 379            | 403            | 378            | 388            | 1.169          |
| Reinickendorf              | 402                                | 376            | 457            | 543            | 486            | 539            | 533            | 1.558          |
| <b>Berlin</b>              | <b>4.468</b>                       | <b>4.469</b>   | <b>4.934</b>   | <b>5.427</b>   | <b>5.292</b>   | <b>5.550</b>   | <b>5.463</b>   | <b>16.305</b>  |
|                            | <b>je 100.000 der Altersgruppe</b> |                |                |                |                |                |                |                |
| Mitte                      | 1.502,5                            | 1.390,8        | 1.623,2        | 1.681,0        | 1.668,6        | 1.755,0        | 1.744,1        | 1.722,2        |
| Friedrichshain-Kreuzberg   | 1.385,3                            | 1.480,6        | 1.428,6        | 1.618,7        | 1.353,4        | 1.628,2        | 1.571,1        | 1.515,7        |
| Pankow                     | 1.217,8                            | 1.225,4        | 1.341,4        | 1.265,2        | 1.206,0        | 1.154,2        | 1.296,8        | 1.217,4        |
| Charlottenburg-Wilmersdorf | 1.175,3                            | 1.080,8        | 1.148,1        | 1.231,2        | 957,8          | 1.220,7        | 1.300,7        | 1.160,9        |
| Spandau                    | 1.215,6                            | 1.200,8        | 1.266,8        | 1.263,6        | 1.494,2        | 1.348,5        | 1.405,8        | 1.416,4        |
| Steglitz-Zehlendorf        | 926,9                              | 941,9          | 972,9          | 958,9          | 910,7          | 1.061,9        | 1.109,2        | 1.027,1        |
| Tempelhof-Schöneberg       | 1.235,2                            | 1.039,5        | 1.064,2        | 1.153,8        | 1.336,8        | 1.219,4        | 1.140,1        | 1.232,4        |
| Neukölln                   | 1.388,5                            | 1.343,7        | 1.391,1        | 1.498,7        | 1.293,7        | 1.534,9        | 1.381,2        | 1.403,2        |
| Treptow-Köpenick           | 1.011,1                            | 917,6          | 957,0          | 995,2          | 952,4          | 886,1          | 915,3          | 918,4          |
| Marzahn-Hellersdorf        | 1.007,4                            | 1.062,2        | 989,5          | 1.097,9        | 991,3          | 1.132,5        | 1.143,9        | 1.089,2        |
| Lichtenberg                | 982,1                              | 888,0          | 881,1          | 1.089,1        | 1.138,4        | 1.082,7        | 1.147,4        | 1.122,6        |
| Reinickendorf              | 1.246,7                            | 1.096,7        | 1.260,6        | 1.432,7        | 1.242,6        | 1.376,6        | 1.392,8        | 1.336,9        |
| <b>Berlin</b>              | <b>1.185,8</b>                     | <b>1.123,0</b> | <b>1.183,3</b> | <b>1.255,3</b> | <b>1.198,1</b> | <b>1.264,8</b> | <b>1.279,0</b> | <b>1.246,9</b> |
| <b>70 - 79 Jahre</b>       |                                    |                |                |                |                |                |                |                |
|                            | <b>absolut</b>                     |                |                |                |                |                |                |                |
| Mitte                      | 458                                | 451            | 442            | 563            | 453            | 601            | 590            | 1.644          |
| Friedrichshain-Kreuzberg   | 252                                | 221            | 257            | 258            | 244            | 240            | 275            | 759            |
| Pankow                     | 465                                | 430            | 454            | 541            | 553            | 572            | 582            | 1.707          |
| Charlottenburg-Wilmersdorf | 456                                | 502            | 434            | 504            | 441            | 469            | 497            | 1.407          |
| Spandau                    | 399                                | 380            | 332            | 386            | 427            | 378            | 439            | 1.244          |
| Steglitz-Zehlendorf        | 487                                | 425            | 447            | 492            | 446            | 491            | 466            | 1.403          |
| Tempelhof-Schöneberg       | 494                                | 405            | 402            | 471            | 500            | 451            | 483            | 1.434          |
| Neukölln                   | 431                                | 439            | 452            | 531            | 474            | 451            | 497            | 1.422          |
| Treptow-Köpenick           | 437                                | 369            | 353            | 403            | 434            | 474            | 451            | 1.359          |
| Marzahn-Hellersdorf        | 215                                | 265            | 247            | 279            | 274            | 342            | 290            | 906            |
| Lichtenberg                | 272                                | 321            | 286            | 367            | 329            | 454            | 384            | 1.167          |
| Reinickendorf              | 416                                | 420            | 427            | 574            | 433            | 522            | 542            | 1.497          |
| <b>Berlin</b>              | <b>4.783</b>                       | <b>4.630</b>   | <b>4.534</b>   | <b>5.369</b>   | <b>5.011</b>   | <b>5.446</b>   | <b>5.496</b>   | <b>15.953</b>  |
|                            | <b>je 100.000 der Altersgruppe</b> |                |                |                |                |                |                |                |
| Mitte                      | 2.674,9                            | 2.651,8        | 2.600,0        | 3.287,0        | 2.570,5        | 3.281,8        | 3.107,1        | 2.993,2        |
| Friedrichshain-Kreuzberg   | 2.375,8                            | 2.102,6        | 2.456,3        | 2.455,0        | 2.272,7        | 2.158,9        | 2.407,6        | 2.281,0        |
| Pankow                     | 2.481,7                            | 2.264,5        | 2.354,6        | 2.736,9        | 2.672,7        | 2.595,2        | 2.490,7        | 2.582,5        |
| Charlottenburg-Wilmersdorf | 2.003,7                            | 2.268,5        | 1.999,5        | 2.342,4        | 2.027,8        | 2.087,4        | 2.133,5        | 2.084,1        |
| Spandau                    | 2.473,5                            | 2.346,5        | 2.051,9        | 2.364,5        | 2.526,2        | 2.126,6        | 2.348,8        | 2.331,0        |
| Steglitz-Zehlendorf        | 2.156,7                            | 1.911,7        | 2.042,4        | 2.273,1        | 2.029,9        | 2.142,0        | 1.934,3        | 2.033,8        |
| Tempelhof-Schöneberg       | 2.246,0                            | 1.882,3        | 1.905,0        | 2.240,8        | 2.323,7        | 2.007,3        | 2.053,7        | 2.124,4        |
| Neukölln                   | 2.377,9                            | 2.445,5        | 2.522,7        | 2.935,2        | 2.533,7        | 2.290,4        | 2.403,2        | 2.406,9        |
| Treptow-Köpenick           | 2.496,4                            | 2.024,6        | 1.873,7        | 2.053,6        | 2.072,2        | 2.084,9        | 1.838,9        | 1.992,6        |
| Marzahn-Hellersdorf        | 2.004,7                            | 2.355,1        | 2.108,0        | 2.267,2        | 2.087,9        | 2.424,2        | 1.923,1        | 2.141,3        |
| Lichtenberg                | 1.882,6                            | 2.118,7        | 1.798,6        | 2.209,6        | 1.856,4        | 2.372,1        | 1.880,7        | 2.037,4        |
| Reinickendorf              | 2.280,3                            | 2.321,0        | 2.364,1        | 3.144,5        | 2.278,2        | 2.606,0        | 2.563,6        | 2.487,6        |
| <b>Berlin</b>              | <b>2.288,8</b>                     | <b>2.212,6</b> | <b>2.158,6</b> | <b>2.523,2</b> | <b>2.270,6</b> | <b>2.339,2</b> | <b>2.241,2</b> | <b>2.283,2</b> |

noch Tabelle 3.2.31 d:

| Altersgruppe / Bezirk      | Stationäre Behandlungsfälle        |                |                |                |                |                |                | 2004 - 2006    |
|----------------------------|------------------------------------|----------------|----------------|----------------|----------------|----------------|----------------|----------------|
|                            | 2000                               | 2001           | 2002           | 2003           | 2004           | 2005           | 2006           |                |
| <b>80 Jahre und älter</b>  | <b>absolut</b>                     |                |                |                |                |                |                |                |
| Mitte                      | 585                                | 560            | 624            | 604            | 559            | 535            | 514            | 1.608          |
| Friedrichshain-Kreuzberg   | 308                                | 301            | 356            | 311            | 260            | 262            | 274            | 796            |
| Pankow                     | 589                                | 590            | 735            | 756            | 660            | 699            | 663            | 2.022          |
| Charlottenburg-Wilmersdorf | 699                                | 769            | 780            | 801            | 645            | 707            | 699            | 2.051          |
| Spandau                    | 492                                | 438            | 461            | 528            | 420            | 504            | 498            | 1.422          |
| Steglitz-Zehlendorf        | 780                                | 766            | 731            | 786            | 704            | 700            | 734            | 2.138          |
| Tempelhof-Schöneberg       | 594                                | 560            | 533            | 661            | 624            | 627            | 597            | 1.848          |
| Neukölln                   | 618                                | 524            | 592            | 577            | 491            | 501            | 521            | 1.513          |
| Treptow-Köpenick           | 515                                | 456            | 379            | 424            | 446            | 458            | 453            | 1.357          |
| Marzahn-Hellersdorf        | 214                                | 301            | 248            | 318            | 253            | 288            | 300            | 841            |
| Lichtenberg                | 373                                | 456            | 410            | 476            | 382            | 399            | 411            | 1.192          |
| Reinickendorf              | 533                                | 496            | 590            | 635            | 515            | 560            | 526            | 1.601          |
| <b>Berlin</b>              | <b>6.303</b>                       | <b>6.217</b>   | <b>6.440</b>   | <b>6.880</b>   | <b>5.961</b>   | <b>6.241</b>   | <b>6.190</b>   | <b>18.392</b>  |
|                            | <b>je 100.000 der Altersgruppe</b> |                |                |                |                |                |                |                |
| Mitte                      | 5.529,8                            | 5.221,9        | 5.861,9        | 5.832,9        | 5.527,0        | 5.330,3        | 5.133,3        | 5.330,9        |
| Friedrichshain-Kreuzberg   | 5.016,3                            | 4.829,1        | 5.802,8        | 5.247,2        | 4.526,5        | 4.566,1        | 4.739,7        | 4.611,0        |
| Pankow                     | 5.472,5                            | 5.350,5        | 6.575,4        | 6.732,6        | 5.894,4        | 6.161,8        | 5.713,5        | 5.921,8        |
| Charlottenburg-Wilmersdorf | 4.230,2                            | 4.605,9        | 4.657,3        | 4.823,3        | 3.916,0        | 4.288,2        | 4.209,8        | 4.138,3        |
| Spandau                    | 4.997,0                            | 4.347,4        | 4.507,7        | 5.130,7        | 4.072,5        | 4.811,9        | 4.677,4        | 4.523,8        |
| Steglitz-Zehlendorf        | 4.939,5                            | 4.798,3        | 4.599,5        | 5.001,3        | 4.497,8        | 4.437,4        | 4.597,8        | 4.511,4        |
| Tempelhof-Schöneberg       | 3.850,1                            | 3.563,9        | 3.370,4        | 4.247,3        | 4.062,2        | 4.075,1        | 3.867,1        | 4.001,3        |
| Neukölln                   | 5.332,2                            | 4.512,6        | 5.121,1        | 5.087,3        | 4.432,6        | 4.535,2        | 4.635,2        | 4.534,8        |
| Treptow-Köpenick           | 6.024,1                            | 5.073,4        | 4.130,3        | 4.561,6        | 4.696,2        | 4.652,6        | 4.419,1        | 4.585,7        |
| Marzahn-Hellersdorf        | 4.292,0                            | 5.748,7        | 4.544,6        | 5.607,5        | 4.335,9        | 4.760,3        | 4.748,3        | 4.620,1        |
| Lichtenberg                | 5.451,6                            | 6.201,6        | 5.293,7        | 6.041,4        | 4.775,6        | 4.801,4        | 4.715,5        | 4.763,2        |
| Reinickendorf              | 4.628,3                            | 4.303,3        | 5.151,5        | 5.666,6        | 4.628,4        | 4.985,8        | 4.617,7        | 4.743,7        |
| <b>Berlin</b>              | <b>4.903,8</b>                     | <b>4.740,2</b> | <b>4.877,8</b> | <b>5.248,6</b> | <b>4.571,6</b> | <b>4.738,5</b> | <b>4.620,6</b> | <b>4.643,7</b> |

(Datenquelle: AfS Berlin-Brandenburg, KHStatV-Teil II: Diagnosen / Berechnung: SenGesUmV - I A -)

**Tabelle 3.2.31 e:**  
**Vollstationäre Behandlungsfälle (einschließlich Sterbefälle) wegen Krankheiten des Verdauungssystems**  
**(ICD-10 Nrn. K00 - K93) in Berlin (nur Berliner) 2000 - 2006**  
**nach ausgewählten Altersgruppen und Bezirken**  
**- absolut und je 100.000 der durchschnittlichen Bevölkerung**

| Altersgruppe / Bezirk      | Stationäre Behandlungsfälle        |                |                |                |                |                |                |                |
|----------------------------|------------------------------------|----------------|----------------|----------------|----------------|----------------|----------------|----------------|
|                            | 2000                               | 2001           | 2002           | 2003           | 2004           | 2005           | 2006           | 2004 - 2006    |
| <b>60 - 69 Jahre</b>       |                                    |                |                |                |                |                |                |                |
|                            | <b>absolut</b>                     |                |                |                |                |                |                |                |
| Mitte                      | 938                                | 951            | 1.044          | 1.164          | 1.095          | 1.081          | 969            | 3.145          |
| Friedrichshain-Kreuzberg   | 534                                | 626            | 555            | 684            | 659            | 622            | 580            | 1.861          |
| Pankow                     | 1.044                              | 1.043          | 1.155          | 1.174          | 1.224          | 1.171          | 1.064          | 3.459          |
| Charlottenburg-Wilmersdorf | 903                                | 984            | 1.025          | 1.261          | 1.222          | 1.270          | 1.170          | 3.662          |
| Spandau                    | 817                                | 862            | 918            | 993            | 990            | 990            | 1.017          | 2.997          |
| Steglitz-Zehlendorf        | 1.021                              | 1.041          | 1.207          | 1.257          | 1.352          | 1.285          | 1.342          | 3.979          |
| Tempelhof-Schöneberg       | 1.076                              | 1.115          | 1.176          | 1.308          | 1.331          | 1.433          | 1.375          | 4.139          |
| Neukölln                   | 943                                | 999            | 1.045          | 1.088          | 1.193          | 1.185          | 1.177          | 3.555          |
| Treptow-Köpenick           | 1.088                              | 1.047          | 1.028          | 1.213          | 1.203          | 1.063          | 968            | 3.234          |
| Marzahn-Hellersdorf        | 566                                | 675            | 786            | 900            | 841            | 822            | 893            | 2.556          |
| Lichtenberg                | 838                                | 906            | 979            | 1.100          | 1.119          | 1.101          | 963            | 3.183          |
| Reinickendorf              | 886                                | 1.055          | 1.183          | 1.250          | 1.287          | 1.158          | 1.181          | 3.626          |
| <b>Berlin</b>              | <b>10.664</b>                      | <b>11.307</b>  | <b>12.103</b>  | <b>13.397</b>  | <b>13.522</b>  | <b>13.189</b>  | <b>12.699</b>  | <b>39.410</b>  |
|                            | <b>je 100.000 der Altersgruppe</b> |                |                |                |                |                |                |                |
| Mitte                      | 3.057,1                            | 2.992,4        | 3.191,4        | 3.500,3        | 3.268,5        | 3.259,8        | 3.001,8        | 3.178,5        |
| Friedrichshain-Kreuzberg   | 2.812,7                            | 3.207,1        | 2.782,0        | 3.375,6        | 3.255,1        | 3.145,1        | 3.027,3        | 3.144,6        |
| Pankow                     | 2.896,1                            | 2.784,6        | 2.996,7        | 2.994,7        | 3.120,7        | 3.085,6        | 2.960,9        | 3.058,2        |
| Charlottenburg-Wilmersdorf | 2.515,0                            | 2.556,4        | 2.503,8        | 2.923,9        | 2.715,7        | 2.773,2        | 2.557,7        | 2.682,1        |
| Spandau                    | 2.921,1                            | 2.899,3        | 2.929,4        | 3.038,2        | 2.958,5        | 2.973,3        | 3.142,3        | 3.023,5        |
| Steglitz-Zehlendorf        | 2.850,6                            | 2.701,2        | 2.935,7        | 2.890,4        | 2.981,2        | 2.813,6        | 2.988,9        | 2.927,4        |
| Tempelhof-Schöneberg       | 2.908,2                            | 2.826,9        | 2.818,7        | 2.994,4        | 2.950,6        | 3.159,9        | 3.079,8        | 3.063,5        |
| Neukölln                   | 2.834,0                            | 2.832,0        | 2.811,7        | 2.811,4        | 3.020,3        | 3.021,3        | 3.078,8        | 3.039,8        |
| Treptow-Köpenick           | 3.005,6                            | 2.776,6        | 2.658,8        | 3.103,2        | 3.104,8        | 2.854,5        | 2.768,7        | 2.914,9        |
| Marzahn-Hellersdorf        | 2.545,4                            | 2.856,5        | 3.148,7        | 3.443,0        | 3.110,8        | 3.012,6        | 3.327,2        | 3.149,4        |
| Lichtenberg                | 2.752,4                            | 2.822,8        | 2.914,1        | 3.161,1        | 3.160,9        | 3.153,6        | 2.847,8        | 3.056,8        |
| Reinickendorf              | 2.747,8                            | 3.077,1        | 3.263,3        | 3.298,1        | 3.290,6        | 2.957,5        | 3.086,1        | 3.111,5        |
| <b>Berlin</b>              | <b>2.830,1</b>                     | <b>2.841,4</b> | <b>2.902,7</b> | <b>3.098,8</b> | <b>3.061,5</b> | <b>3.005,6</b> | <b>2.973,0</b> | <b>3.013,8</b> |
| <b>70 - 79 Jahre</b>       |                                    |                |                |                |                |                |                |                |
|                            | <b>absolut</b>                     |                |                |                |                |                |                |                |
| Mitte                      | 668                                | 697            | 714            | 782            | 798            | 814            | 840            | 2.452          |
| Friedrichshain-Kreuzberg   | 452                                | 437            | 487            | 441            | 477            | 450            | 491            | 1.418          |
| Pankow                     | 650                                | 738            | 772            | 825            | 911            | 953            | 989            | 2.853          |
| Charlottenburg-Wilmersdorf | 767                                | 892            | 911            | 889            | 956            | 953            | 1.008          | 2.917          |
| Spandau                    | 598                                | 603            | 620            | 695            | 788            | 783            | 798            | 2.369          |
| Steglitz-Zehlendorf        | 946                                | 856            | 1.001          | 970            | 959            | 1.020          | 979            | 2.958          |
| Tempelhof-Schöneberg       | 978                                | 891            | 823            | 853            | 938            | 910            | 1.010          | 2.858          |
| Neukölln                   | 665                                | 622            | 609            | 709            | 712            | 790            | 921            | 2.423          |
| Treptow-Köpenick           | 702                                | 727            | 768            | 920            | 928            | 958            | 1.037          | 2.923          |
| Marzahn-Hellersdorf        | 378                                | 515            | 468            | 524            | 585            | 630            | 656            | 1.871          |
| Lichtenberg                | 567                                | 557            | 567            | 707            | 770            | 803            | 831            | 2.404          |
| Reinickendorf              | 751                                | 781            | 838            | 865            | 891            | 815            | 884            | 2.590          |
| <b>Berlin</b>              | <b>8.124</b>                       | <b>8.318</b>   | <b>8.580</b>   | <b>9.182</b>   | <b>9.716</b>   | <b>9.879</b>   | <b>10.444</b>  | <b>30.039</b>  |
|                            | <b>je 100.000 der Altersgruppe</b> |                |                |                |                |                |                |                |
| Mitte                      | 3.901,4                            | 4.098,3        | 4.200,0        | 4.565,6        | 4.528,2        | 4.444,9        | 4.423,6        | 4.464,3        |
| Friedrichshain-Kreuzberg   | 4.261,3                            | 4.157,5        | 4.654,5        | 4.196,4        | 4.443,0        | 4.047,9        | 4.298,7        | 4.261,5        |
| Pankow                     | 3.469,1                            | 3.886,5        | 4.003,9        | 4.173,6        | 4.402,9        | 4.323,8        | 4.232,5        | 4.316,3        |
| Charlottenburg-Wilmersdorf | 3.370,2                            | 4.030,9        | 4.197,2        | 4.131,8        | 4.395,8        | 4.241,6        | 4.327,1        | 4.320,8        |
| Spandau                    | 3.707,1                            | 3.723,6        | 3.831,9        | 4.257,3        | 4.661,9        | 4.405,1        | 4.269,7        | 4.439,0        |
| Steglitz-Zehlendorf        | 4.189,4                            | 3.850,5        | 4.573,7        | 4.481,6        | 4.364,8        | 4.449,7        | 4.063,8        | 4.287,9        |
| Tempelhof-Schöneberg       | 4.446,5                            | 4.141,1        | 3.900,1        | 4.058,2        | 4.359,3        | 4.050,2        | 4.294,6        | 4.233,9        |
| Neukölln                   | 3.669,0                            | 3.465,0        | 3.399,0        | 3.919,1        | 3.805,9        | 4.012,0        | 4.453,4        | 4.101,2        |
| Treptow-Köpenick           | 4.010,3                            | 3.988,8        | 4.076,4        | 4.688,1        | 4.430,9        | 4.213,8        | 4.228,3        | 4.285,7        |
| Marzahn-Hellersdorf        | 3.524,5                            | 4.577,0        | 3.994,2        | 4.258,1        | 4.457,8        | 4.465,6        | 4.350,1        | 4.422,0        |
| Lichtenberg                | 3.924,4                            | 3.676,3        | 3.565,8        | 4.256,7        | 4.344,9        | 4.195,6        | 4.069,9        | 4.197,0        |
| Reinickendorf              | 4.116,6                            | 4.315,9        | 4.639,6        | 4.738,7        | 4.688,0        | 4.068,7        | 4.181,3        | 4.303,8        |
| <b>Berlin</b>              | <b>3.887,6</b>                     | <b>3.975,1</b> | <b>4.084,8</b> | <b>4.315,2</b> | <b>4.402,6</b> | <b>4.243,4</b> | <b>4.259,0</b> | <b>4.299,1</b> |

noch Tabelle 3.2.31 e:

| Altersgruppe / Bezirk      | Stationäre Behandlungsfälle        |                |                |                |                |                |                |                |
|----------------------------|------------------------------------|----------------|----------------|----------------|----------------|----------------|----------------|----------------|
|                            | 2000                               | 2001           | 2002           | 2003           | 2004           | 2005           | 2006           | 2004 - 2006    |
| <b>80 Jahre und älter</b>  | <b>absolut</b>                     |                |                |                |                |                |                |                |
| Mitte                      | 642                                | 696            | 690            | 698            | 700            | 703            | 708            | 2.111          |
| Friedrichshain-Kreuzberg   | 418                                | 374            | 409            | 407            | 372            | 426            | 413            | 1.211          |
| Pankow                     | 608                                | 683            | 808            | 769            | 717            | 729            | 764            | 2.210          |
| Charlottenburg-Wilmersdorf | 809                                | 880            | 953            | 901            | 969            | 976            | 1.003          | 2.948          |
| Spandau                    | 570                                | 531            | 603            | 595            | 682            | 673            | 669            | 2.024          |
| Steglitz-Zehlendorf        | 978                                | 981            | 1.088          | 1.008          | 966            | 953            | 1.026          | 2.945          |
| Tempelhof-Schöneberg       | 883                                | 837            | 842            | 917            | 950            | 884            | 949            | 2.783          |
| Neukölln                   | 630                                | 622            | 627            | 595            | 578            | 589            | 591            | 1.758          |
| Treptow-Köpenick           | 530                                | 527            | 487            | 547            | 589            | 639            | 692            | 1.920          |
| Marzahn-Hellersdorf        | 278                                | 318            | 414            | 395            | 405            | 390            | 406            | 1.201          |
| Lichtenberg                | 356                                | 430            | 454            | 422            | 525            | 520            | 508            | 1.553          |
| Reinickendorf              | 685                                | 723            | 725            | 730            | 770            | 721            | 670            | 2.161          |
| <b>Berlin</b>              | <b>7.392</b>                       | <b>7.606</b>   | <b>8.101</b>   | <b>7.989</b>   | <b>8.226</b>   | <b>8.207</b>   | <b>8.399</b>   | <b>24.832</b>  |
|                            | <b>je 100.000 der Altersgruppe</b> |                |                |                |                |                |                |                |
| Mitte                      | 6.068,6                            | 6.490,1        | 6.481,9        | 6.740,7        | 6.921,1        | 7.004,1        | 7.070,8        | 6.998,4        |
| Friedrichshain-Kreuzberg   | 6.807,8                            | 6.000,3        | 6.666,7        | 6.866,9        | 6.476,3        | 7.424,2        | 7.144,1        | 7.015,0        |
| Pankow                     | 5.649,0                            | 6.193,9        | 7.228,5        | 6.848,3        | 6.403,5        | 6.426,3        | 6.583,9        | 6.472,4        |
| Charlottenburg-Wilmersdorf | 4.895,9                            | 5.270,7        | 5.690,2        | 5.425,4        | 5.883,1        | 5.919,8        | 6.040,7        | 5.948,1        |
| Spandau                    | 5.789,2                            | 5.270,5        | 5.896,2        | 5.781,8        | 6.613,0        | 6.425,4        | 6.283,5        | 6.438,9        |
| Steglitz-Zehlendorf        | 6.193,4                            | 6.145,1        | 6.845,8        | 6.413,8        | 6.171,7        | 6.041,2        | 6.427,0        | 6.214,3        |
| Tempelhof-Schöneberg       | 5.723,4                            | 5.326,8        | 5.324,4        | 5.892,2        | 6.184,5        | 5.745,5        | 6.147,2        | 6.025,8        |
| Neukölln                   | 5.435,7                            | 5.356,5        | 5.423,9        | 5.246,0        | 5.218,0        | 5.331,8        | 5.258,0        | 5.269,2        |
| Treptow-Köpenick           | 6.199,6                            | 5.863,4        | 5.307,3        | 5.884,9        | 6.202,0        | 6.491,3        | 6.750,6        | 6.488,2        |
| Marzahn-Hellersdorf        | 5.575,6                            | 6.073,3        | 7.586,6        | 6.965,3        | 6.940,9        | 6.446,3        | 6.426,1        | 6.597,8        |
| Lichtenberg                | 5.203,2                            | 5.848,0        | 5.861,8        | 5.356,0        | 6.563,3        | 6.257,5        | 5.828,4        | 6.205,8        |
| Reinickendorf              | 5.948,2                            | 6.272,8        | 6.330,2        | 6.514,4        | 6.920,1        | 6.419,2        | 5.881,8        | 6.403,0        |
| <b>Berlin</b>              | <b>5.751,1</b>                     | <b>5.799,2</b> | <b>6.135,8</b> | <b>6.094,7</b> | <b>6.308,7</b> | <b>6.231,3</b> | <b>6.269,5</b> | <b>6.269,7</b> |

(Datenquelle: AfS Berlin-Brandenburg, KHStatV-Teil II: Diagnosen / Berechnung: SenGesUmV - I A -)



**Tabelle 3.2.31 f:**  
**Vollstationäre Behandlungsfälle (einschließlich Sterbefälle) wegen Krankheiten des Muskel-Skelett-Systems (ICD-10 Nrn. M00 - M99) in Berlin (nur Berliner) 2000 - 2006**  
**nach ausgewählten Altersgruppen und Bezirken**  
**- absolut und je 100.000 der durchschnittlichen Bevölkerung**

| Altersgruppe / Bezirk      | Stationäre Behandlungsfälle        |                |                |                |                |                |                |                |
|----------------------------|------------------------------------|----------------|----------------|----------------|----------------|----------------|----------------|----------------|
|                            | 2000                               | 2001           | 2002           | 2003           | 2004           | 2005           | 2006           | 2004 - 2006    |
| <b>60 - 69 Jahre</b>       |                                    |                |                |                |                |                |                |                |
|                            | <b>absolut</b>                     |                |                |                |                |                |                |                |
| Mitte                      | 647                                | 687            | 704            | 785            | 663            | 786            | 758            | 2.207          |
| Friedrichshain-Kreuzberg   | 319                                | 347            | 339            | 374            | 388            | 422            | 462            | 1.272          |
| Pankow                     | 699                                | 724            | 820            | 944            | 1.023          | 986            | 964            | 2.973          |
| Charlottenburg-Wilmersdorf | 837                                | 929            | 1.036          | 1.100          | 1.160          | 1.203          | 1.236          | 3.599          |
| Spandau                    | 851                                | 875            | 941            | 972            | 1.046          | 1.003          | 1.108          | 3.157          |
| Steglitz-Zehlendorf        | 924                                | 1.043          | 1.107          | 1.169          | 1.239          | 1.384          | 1.246          | 3.869          |
| Tempelhof-Schöneberg       | 1.030                              | 988            | 1.074          | 1.192          | 1.306          | 1.355          | 1.260          | 3.921          |
| Neukölln                   | 691                                | 797            | 879            | 920            | 985            | 1.014          | 1.104          | 3.103          |
| Treptow-Köpenick           | 698                                | 681            | 783            | 891            | 924            | 925            | 879            | 2.728          |
| Marzahn-Hellersdorf        | 339                                | 366            | 441            | 485            | 500            | 584            | 601            | 1.685          |
| Lichtenberg                | 491                                | 535            | 594            | 688            | 760            | 792            | 767            | 2.319          |
| Reinickendorf              | 796                                | 825            | 956            | 1.030          | 1.123          | 1.095          | 1.204          | 3.422          |
| <b>Berlin</b>              | <b>8.329</b>                       | <b>8.807</b>   | <b>9.674</b>   | <b>10.554</b>  | <b>11.119</b>  | <b>11.555</b>  | <b>11.589</b>  | <b>34.263</b>  |
|                            | <b>je 100.000 der Altersgruppe</b> |                |                |                |                |                |                |                |
| Mitte                      | 2.108,7                            | 2.161,7        | 2.152,0        | 2.360,6        | 1.979,0        | 2.370,2        | 2.348,1        | 2.230,5        |
| Friedrichshain-Kreuzberg   | 1.680,3                            | 1.777,8        | 1.699,2        | 1.845,7        | 1.916,5        | 2.133,8        | 2.411,4        | 2.149,3        |
| Pankow                     | 1.939,1                            | 1.932,9        | 2.127,5        | 2.408,0        | 2.608,2        | 2.598,2        | 2.682,6        | 2.628,5        |
| Charlottenburg-Wilmersdorf | 2.331,2                            | 2.413,6        | 2.530,7        | 2.550,6        | 2.577,9        | 2.626,9        | 2.702,0        | 2.635,9        |
| Spandau                    | 3.042,7                            | 2.943,1        | 3.002,7        | 2.973,9        | 3.125,8        | 3.012,4        | 3.423,5        | 3.184,9        |
| Steglitz-Zehlendorf        | 2.579,8                            | 2.706,3        | 2.692,4        | 2.688,0        | 2.732,0        | 3.030,4        | 2.775,1        | 2.846,5        |
| Tempelhof-Schöneberg       | 2.783,9                            | 2.504,9        | 2.574,2        | 2.728,9        | 2.895,2        | 2.987,9        | 2.822,2        | 2.902,2        |
| Neukölln                   | 2.076,7                            | 2.259,3        | 2.365,1        | 2.377,3        | 2.493,7        | 2.585,3        | 2.887,9        | 2.653,3        |
| Treptow-Köpenick           | 1.928,2                            | 1.806,0        | 2.025,1        | 2.279,4        | 2.384,8        | 2.483,9        | 2.514,2        | 2.458,8        |
| Marzahn-Hellersdorf        | 1.524,6                            | 1.548,9        | 1.766,6        | 1.855,4        | 1.849,5        | 2.140,4        | 2.239,3        | 2.076,2        |
| Lichtenberg                | 1.612,7                            | 1.666,9        | 1.768,1        | 1.977,1        | 2.146,8        | 2.268,5        | 2.268,2        | 2.227,0        |
| Reinickendorf              | 2.468,7                            | 2.406,3        | 2.637,1        | 2.717,6        | 2.871,3        | 2.796,6        | 3.146,2        | 2.936,5        |
| <b>Berlin</b>              | <b>2.210,4</b>                     | <b>2.213,1</b> | <b>2.320,1</b> | <b>2.441,2</b> | <b>2.517,4</b> | <b>2.633,2</b> | <b>2.713,2</b> | <b>2.620,2</b> |
| <b>70 - 79 Jahre</b>       |                                    |                |                |                |                |                |                |                |
|                            | <b>absolut</b>                     |                |                |                |                |                |                |                |
| Mitte                      | 528                                | 544            | 494            | 523            | 490            | 564            | 596            | 1.650          |
| Friedrichshain-Kreuzberg   | 197                                | 227            | 257            | 262            | 317            | 338            | 332            | 987            |
| Pankow                     | 493                                | 493            | 593            | 617            | 680            | 706            | 817            | 2.203          |
| Charlottenburg-Wilmersdorf | 739                                | 784            | 795            | 825            | 830            | 830            | 931            | 2.591          |
| Spandau                    | 621                                | 583            | 578            | 619            | 697            | 777            | 803            | 2.277          |
| Steglitz-Zehlendorf        | 826                                | 747            | 797            | 769            | 826            | 927            | 1.036          | 2.789          |
| Tempelhof-Schöneberg       | 804                                | 714            | 740            | 791            | 848            | 919            | 1.038          | 2.805          |
| Neukölln                   | 552                                | 540            | 543            | 573            | 600            | 674            | 740            | 2.014          |
| Treptow-Köpenick           | 440                                | 498            | 545            | 532            | 668            | 805            | 883            | 2.356          |
| Marzahn-Hellersdorf        | 212                                | 238            | 282            | 339            | 328            | 357            | 465            | 1.150          |
| Lichtenberg                | 292                                | 328            | 379            | 416            | 519            | 551            | 536            | 1.606          |
| Reinickendorf              | 604                                | 610            | 646            | 654            | 758            | 736            | 783            | 2.277          |
| <b>Berlin</b>              | <b>6.311</b>                       | <b>6.311</b>   | <b>6.649</b>   | <b>6.921</b>   | <b>7.566</b>   | <b>8.186</b>   | <b>8.960</b>   | <b>24.712</b>  |
|                            | <b>je 100.000 der Altersgruppe</b> |                |                |                |                |                |                |                |
| Mitte                      | 3.083,8                            | 3.198,7        | 2.905,9        | 3.053,5        | 2.780,5        | 3.079,8        | 3.138,7        | 3.004,1        |
| Friedrichshain-Kreuzberg   | 1.857,3                            | 2.159,6        | 2.456,3        | 2.493,1        | 2.952,7        | 3.040,4        | 2.906,7        | 2.966,2        |
| Pankow                     | 2.631,2                            | 2.596,2        | 3.075,6        | 3.121,4        | 3.286,5        | 3.203,1        | 3.496,4        | 3.332,9        |
| Charlottenburg-Wilmersdorf | 3.247,2                            | 3.542,9        | 3.662,8        | 3.834,4        | 3.816,4        | 3.694,1        | 3.996,6        | 3.837,9        |
| Spandau                    | 3.849,7                            | 3.600,1        | 3.572,3        | 3.791,7        | 4.123,5        | 4.371,3        | 4.296,4        | 4.266,6        |
| Steglitz-Zehlendorf        | 3.657,9                            | 3.360,2        | 3.641,6        | 3.552,9        | 3.759,5        | 4.044,0        | 4.300,4        | 4.042,9        |
| Tempelhof-Schöneberg       | 3.655,4                            | 3.318,5        | 3.506,8        | 3.763,3        | 3.941,1        | 4.090,3        | 4.413,6        | 4.155,4        |
| Neukölln                   | 3.045,5                            | 3.008,2        | 3.030,6        | 3.167,3        | 3.207,2        | 3.422,9        | 3.578,2        | 3.408,9        |
| Treptow-Köpenick           | 2.513,6                            | 2.732,4        | 2.892,8        | 2.711,0        | 3.189,5        | 3.540,8        | 3.600,4        | 3.454,3        |
| Marzahn-Hellersdorf        | 1.976,7                            | 2.115,2        | 2.406,8        | 2.754,8        | 2.499,4        | 2.530,5        | 3.083,6        | 2.718,0        |
| Lichtenberg                | 2.021,0                            | 2.164,9        | 2.383,5        | 2.504,7        | 2.928,6        | 2.878,9        | 2.625,1        | 2.803,8        |
| Reinickendorf              | 3.310,9                            | 3.370,9        | 3.576,6        | 3.582,8        | 3.988,2        | 3.674,3        | 3.703,5        | 3.783,7        |
| <b>Berlin</b>              | <b>3.020,0</b>                     | <b>3.016,0</b> | <b>3.165,5</b> | <b>3.252,6</b> | <b>3.428,3</b> | <b>3.516,2</b> | <b>3.653,8</b> | <b>3.536,7</b> |

noch Tabelle 3.2.31 f:

| Altersgruppe / Bezirk      | Stationäre Behandlungsfälle        |                |                |                |                |                |                |                |
|----------------------------|------------------------------------|----------------|----------------|----------------|----------------|----------------|----------------|----------------|
|                            | 2000                               | 2001           | 2002           | 2003           | 2004           | 2005           | 2006           | 2004 - 2006    |
| <b>80 Jahre und älter</b>  | <b>absolut</b>                     |                |                |                |                |                |                |                |
| Mitte                      | 252                                | 285            | 255            | 247            | 245            | 299            | 263            | 807            |
| Friedrichshain-Kreuzberg   | 124                                | 129            | 170            | 129            | 153            | 157            | 141            | 451            |
| Pankow                     | 201                                | 247            | 245            | 255            | 250            | 280            | 286            | 816            |
| Charlottenburg-Wilmersdorf | 430                                | 484            | 498            | 453            | 533            | 506            | 542            | 1.581          |
| Spandau                    | 305                                | 275            | 243            | 290            | 368            | 375            | 392            | 1.135          |
| Steglitz-Zehlendorf        | 453                                | 514            | 476            | 468            | 553            | 552            | 600            | 1.705          |
| Tempelhof-Schöneberg       | 409                                | 445            | 459            | 378            | 459            | 479            | 575            | 1.513          |
| Neukölln                   | 271                                | 302            | 367            | 322            | 329            | 350            | 346            | 1.025          |
| Treptow-Köpenick           | 176                                | 188            | 187            | 196            | 229            | 285            | 251            | 765            |
| Marzahn-Hellersdorf        | 64                                 | 73             | 89             | 84             | 113            | 105            | 117            | 335            |
| Lichtenberg                | 101                                | 147            | 122            | 125            | 159            | 161            | 157            | 477            |
| Reinickendorf              | 332                                | 357            | 317            | 350            | 365            | 382            | 417            | 1.164          |
| <b>Berlin</b>              | <b>3.119</b>                       | <b>3.449</b>   | <b>3.428</b>   | <b>3.297</b>   | <b>3.757</b>   | <b>3.932</b>   | <b>4.087</b>   | <b>11.776</b>  |
|                            | <b>je 100.000 der Altersgruppe</b> |                |                |                |                |                |                |                |
| Mitte                      | 2.382,1                            | 2.657,6        | 2.395,5        | 2.385,3        | 2.422,4        | 2.979,0        | 2.626,6        | 2.675,4        |
| Friedrichshain-Kreuzberg   | 2.019,5                            | 2.069,6        | 2.771,0        | 2.176,5        | 2.663,6        | 2.736,1        | 2.439,0        | 2.612,5        |
| Pankow                     | 1.867,5                            | 2.240,0        | 2.191,8        | 2.270,9        | 2.232,7        | 2.468,3        | 2.464,7        | 2.389,8        |
| Charlottenburg-Wilmersdorf | 2.602,3                            | 2.898,9        | 2.973,5        | 2.727,8        | 3.236,0        | 3.069,1        | 3.264,3        | 3.189,9        |
| Spandau                    | 3.097,7                            | 2.729,5        | 2.376,1        | 2.818,0        | 3.568,3        | 3.580,3        | 3.681,8        | 3.610,7        |
| Steglitz-Zehlendorf        | 2.868,7                            | 3.219,7        | 2.995,0        | 2.977,9        | 3.533,1        | 3.499,2        | 3.758,5        | 3.597,7        |
| Tempelhof-Schöneberg       | 2.651,0                            | 2.832,0        | 2.902,5        | 2.428,8        | 2.988,1        | 3.113,2        | 3.724,6        | 3.276,0        |
| Neukölln                   | 2.338,2                            | 2.600,8        | 3.174,7        | 2.839,0        | 2.970,1        | 3.168,3        | 3.078,3        | 3.072,2        |
| Treptow-Köpenick           | 2.058,7                            | 2.091,7        | 2.037,9        | 2.108,7        | 2.411,3        | 2.895,2        | 2.448,5        | 2.585,2        |
| Marzahn-Hellersdorf        | 1.283,6                            | 1.394,2        | 1.630,9        | 1.481,2        | 1.936,6        | 1.735,5        | 1.851,9        | 1.840,4        |
| Lichtenberg                | 1.476,2                            | 1.999,2        | 1.575,2        | 1.586,5        | 1.987,7        | 1.937,4        | 1.801,3        | 1.906,1        |
| Reinickendorf              | 2.882,9                            | 3.097,3        | 2.767,8        | 3.123,3        | 3.280,3        | 3.401,0        | 3.660,8        | 3.448,9        |
| <b>Berlin</b>              | <b>2.426,6</b>                     | <b>2.629,7</b> | <b>2.596,4</b> | <b>2.515,2</b> | <b>2.881,3</b> | <b>2.985,4</b> | <b>3.050,8</b> | <b>2.973,3</b> |

(Datenquelle: AfS Berlin-Brandenburg, KHStatV-Teil II: Diagnosen / Berechnung: SenGesUmV - I A -)

**Tabelle 3.2.31 g:**  
**Vollstationäre Behandlungsfälle (einschließlich Sterbefälle) wegen Verletzungen und Vergiftungen**  
**(ICD-10 Nrn. S00 - T98) in Berlin (nur Berliner) 2000 - 2006**  
**nach ausgewählten Altersgruppen und Bezirken**  
**- absolut und je 100.000 der durchschnittlichen Bevölkerung**

| Altersgruppe / Bezirk      | Stationäre Behandlungsfälle        |                |                |                |                |                |                |                |
|----------------------------|------------------------------------|----------------|----------------|----------------|----------------|----------------|----------------|----------------|
|                            | 2000                               | 2001           | 2002           | 2003           | 2004           | 2005           | 2006           | 2004 - 2006    |
| <b>60 - 69 Jahre</b>       |                                    |                |                |                |                |                |                |                |
|                            | <b>absolut</b>                     |                |                |                |                |                |                |                |
| Mitte                      | 579                                | 602            | 628            | 677            | 613            | 678            | 671            | 1.962          |
| Friedrichshain-Kreuzberg   | 339                                | 351            | 362            | 354            | 358            | 351            | 354            | 1.063          |
| Pankow                     | 621                                | 646            | 680            | 658            | 679            | 739            | 700            | 2.118          |
| Charlottenburg-Wilmersdorf | 586                                | 691            | 704            | 791            | 765            | 768            | 903            | 2.436          |
| Spandau                    | 501                                | 564            | 645            | 657            | 718            | 669            | 703            | 2.090          |
| Steglitz-Zehlendorf        | 579                                | 602            | 694            | 805            | 795            | 843            | 990            | 2.628          |
| Tempelhof-Schöneberg       | 628                                | 650            | 691            | 813            | 875            | 834            | 890            | 2.599          |
| Neukölln                   | 528                                | 562            | 636            | 678            | 722            | 695            | 673            | 2.090          |
| Treptow-Köpenick           | 554                                | 596            | 538            | 609            | 633            | 579            | 564            | 1.776          |
| Marzahn-Hellersdorf        | 270                                | 287            | 351            | 457            | 448            | 424            | 418            | 1.290          |
| Lichtenberg                | 449                                | 416            | 549            | 591            | 635            | 572            | 619            | 1.826          |
| Reinickendorf              | 627                                | 595            | 653            | 706            | 744            | 764            | 846            | 2.354          |
| <b>Berlin</b>              | <b>6.262</b>                       | <b>6.566</b>   | <b>7.133</b>   | <b>7.798</b>   | <b>7.990</b>   | <b>7.918</b>   | <b>8.331</b>   | <b>24.239</b>  |
|                            | <b>je 100.000 der Altersgruppe</b> |                |                |                |                |                |                |                |
| Mitte                      | 1.887,0                            | 1.894,2        | 1.919,7        | 2.035,8        | 1.829,7        | 2.044,5        | 2.078,6        | 1.982,9        |
| Friedrichshain-Kreuzberg   | 1.785,6                            | 1.798,2        | 1.814,5        | 1.747,0        | 1.768,3        | 1.774,8        | 1.847,7        | 1.796,2        |
| Pankow                     | 1.722,7                            | 1.724,7        | 1.764,3        | 1.678,5        | 1.731,2        | 1.947,3        | 1.948,0        | 1.872,6        |
| Charlottenburg-Wilmersdorf | 1.632,1                            | 1.795,2        | 1.719,7        | 1.834,1        | 1.700,1        | 1.677,0        | 1.974,0        | 1.784,1        |
| Spandau                    | 1.791,3                            | 1.897,0        | 2.058,2        | 2.010,2        | 2.145,7        | 2.009,3        | 2.172,1        | 2.108,5        |
| Steglitz-Zehlendorf        | 1.616,6                            | 1.562,1        | 1.687,9        | 1.851,0        | 1.753,0        | 1.845,8        | 2.204,9        | 1.933,5        |
| Tempelhof-Schöneberg       | 1.697,3                            | 1.648,0        | 1.656,2        | 1.861,2        | 1.939,7        | 1.839,0        | 1.993,5        | 1.923,7        |
| Neukölln                   | 1.586,8                            | 1.593,2        | 1.711,2        | 1.752,0        | 1.827,9        | 1.772,0        | 1.760,4        | 1.787,1        |
| Treptow-Köpenick           | 1.530,4                            | 1.580,6        | 1.391,5        | 1.558,0        | 1.633,7        | 1.554,8        | 1.613,2        | 1.600,7        |
| Marzahn-Hellersdorf        | 1.214,2                            | 1.214,6        | 1.406,1        | 1.748,3        | 1.657,1        | 1.554,0        | 1.557,4        | 1.589,5        |
| Lichtenberg                | 1.474,7                            | 1.296,1        | 1.634,2        | 1.698,4        | 1.793,7        | 1.638,4        | 1.830,5        | 1.753,6        |
| Reinickendorf              | 1.944,5                            | 1.735,5        | 1.801,3        | 1.862,7        | 1.902,3        | 1.951,2        | 2.210,7        | 2.020,0        |
| <b>Berlin</b>              | <b>1.661,9</b>                     | <b>1.650,0</b> | <b>1.710,7</b> | <b>1.803,7</b> | <b>1.809,0</b> | <b>1.804,4</b> | <b>1.950,4</b> | <b>1.853,6</b> |
| <b>70 - 79 Jahre</b>       |                                    |                |                |                |                |                |                |                |
|                            | <b>absolut</b>                     |                |                |                |                |                |                |                |
| Mitte                      | 597                                | 558            | 582            | 563            | 660            | 706            | 698            | 2.064          |
| Friedrichshain-Kreuzberg   | 362                                | 351            | 386            | 351            | 349            | 361            | 354            | 1.064          |
| Pankow                     | 535                                | 528            | 629            | 610            | 627            | 656            | 721            | 2.004          |
| Charlottenburg-Wilmersdorf | 688                                | 641            | 743            | 720            | 742            | 775            | 856            | 2.373          |
| Spandau                    | 543                                | 563            | 584            | 532            | 588            | 639            | 622            | 1.849          |
| Steglitz-Zehlendorf        | 722                                | 709            | 763            | 779            | 717            | 809            | 856            | 2.382          |
| Tempelhof-Schöneberg       | 765                                | 741            | 724            | 770            | 783            | 708            | 817            | 2.308          |
| Neukölln                   | 578                                | 588            | 632            | 609            | 724            | 625            | 691            | 2.040          |
| Treptow-Köpenick           | 427                                | 429            | 460            | 517            | 583            | 600            | 659            | 1.842          |
| Marzahn-Hellersdorf        | 247                                | 257            | 271            | 316            | 349            | 390            | 396            | 1.135          |
| Lichtenberg                | 381                                | 356            | 416            | 473            | 480            | 561            | 602            | 1.643          |
| Reinickendorf              | 633                                | 595            | 645            | 624            | 772            | 655            | 783            | 2.210          |
| <b>Berlin</b>              | <b>6.482</b>                       | <b>6.320</b>   | <b>6.836</b>   | <b>6.864</b>   | <b>7.375</b>   | <b>7.487</b>   | <b>8.055</b>   | <b>22.917</b>  |
|                            | <b>je 100.000 der Altersgruppe</b> |                |                |                |                |                |                |                |
| Mitte                      | 3.486,7                            | 3.281,0        | 3.423,5        | 3.287,0        | 3.745,1        | 3.855,2        | 3.675,8        | 3.757,9        |
| Friedrichshain-Kreuzberg   | 3.412,8                            | 3.339,4        | 3.689,2        | 3.340,0        | 3.250,7        | 3.247,3        | 3.099,3        | 3.197,6        |
| Pankow                     | 2.855,3                            | 2.780,6        | 3.262,3        | 3.086,0        | 3.030,3        | 2.976,3        | 3.085,5        | 3.031,8        |
| Charlottenburg-Wilmersdorf | 3.023,1                            | 2.896,7        | 3.423,2        | 3.346,3        | 3.411,8        | 3.449,4        | 3.674,6        | 3.515,0        |
| Spandau                    | 3.366,2                            | 3.476,6        | 3.609,4        | 3.258,8        | 3.478,7        | 3.594,9        | 3.328,0        | 3.464,6        |
| Steglitz-Zehlendorf        | 3.197,4                            | 3.189,2        | 3.486,2        | 3.599,1        | 3.263,4        | 3.529,2        | 3.553,2        | 3.452,9        |
| Tempelhof-Schöneberg       | 3.478,1                            | 3.443,9        | 3.431,0        | 3.663,4        | 3.639,0        | 3.151,1        | 3.473,9        | 3.419,1        |
| Neukölln                   | 3.189,0                            | 3.275,6        | 3.527,4        | 3.366,3        | 3.870,0        | 3.174,0        | 3.341,2        | 3.452,9        |
| Treptow-Köpenick           | 2.439,3                            | 2.353,8        | 2.441,6        | 2.634,5        | 2.783,6        | 2.639,1        | 2.687,1        | 2.700,7        |
| Marzahn-Hellersdorf        | 2.303,0                            | 2.284,0        | 2.312,9        | 2.567,9        | 2.659,5        | 2.764,4        | 2.626,0        | 2.682,5        |
| Lichtenberg                | 2.637,0                            | 2.349,7        | 2.616,2        | 2.847,9        | 2.708,5        | 2.931,2        | 2.948,4        | 2.868,4        |
| Reinickendorf              | 3.469,8                            | 3.288,0        | 3.571,0        | 3.418,4        | 4.061,9        | 3.269,9        | 3.703,5        | 3.672,4        |
| <b>Berlin</b>              | <b>3.101,8</b>                     | <b>3.020,3</b> | <b>3.254,5</b> | <b>3.225,8</b> | <b>3.341,8</b> | <b>3.215,9</b> | <b>3.284,8</b> | <b>3.279,8</b> |

noch Tabelle 3.2.31 g:

| Altersgruppe / Bezirk      | Stationäre Behandlungsfälle        |                |                |                |                |                |                | 2004 - 2006    |
|----------------------------|------------------------------------|----------------|----------------|----------------|----------------|----------------|----------------|----------------|
|                            | 2000                               | 2001           | 2002           | 2003           | 2004           | 2005           | 2006           |                |
| <b>80 Jahre und älter</b>  | <b>absolut</b>                     |                |                |                |                |                |                |                |
| Mitte                      | 996                                | 982            | 1.000          | 910            | 817            | 846            | 813            | 2.476          |
| Friedrichshain-Kreuzberg   | 556                                | 548            | 592            | 465            | 489            | 479            | 442            | 1.410          |
| Pankow                     | 788                                | 852            | 897            | 921            | 904            | 822            | 883            | 2.609          |
| Charlottenburg-Wilmersdorf | 1.242                              | 1.336          | 1.300          | 1.405          | 1.458          | 1.449          | 1.369          | 4.276          |
| Spandau                    | 940                                | 862            | 951            | 1.029          | 990            | 985            | 862            | 2.837          |
| Steglitz-Zehlendorf        | 1.274                              | 1.305          | 1.415          | 1.352          | 1.431          | 1.447          | 1.351          | 4.229          |
| Tempelhof-Schöneberg       | 1.255                              | 1.211          | 1.133          | 1.225          | 1.285          | 1.211          | 1.260          | 3.756          |
| Neukölln                   | 971                                | 1.052          | 1.037          | 985            | 954            | 1.010          | 953            | 2.917          |
| Treptow-Köpenick           | 660                                | 589            | 600            | 620            | 621            | 645            | 646            | 1.912          |
| Marzahn-Hellersdorf        | 231                                | 322            | 326            | 308            | 355            | 355            | 350            | 1.060          |
| Lichtenberg                | 416                                | 466            | 549            | 572            | 526            | 555            | 580            | 1.661          |
| Reinickendorf              | 1.011                              | 982            | 955            | 1.028          | 1.081          | 990            | 997            | 3.068          |
| <b>Berlin</b>              | <b>10.346</b>                      | <b>10.511</b>  | <b>10.758</b>  | <b>10.824</b>  | <b>10.912</b>  | <b>10.796</b>  | <b>10.506</b>  | <b>32.214</b>  |
|                            | <b>je 100.000 der Altersgruppe</b> |                |                |                |                |                |                |                |
| Mitte                      | 9.414,9                            | 9.157,0        | 9.394,1        | 8.788,0        | 8.077,9        | 8.428,8        | 8.119,4        | 8.208,5        |
| Friedrichshain-Kreuzberg   | 9.055,4                            | 8.791,9        | 9.649,6        | 7.845,5        | 8.513,2        | 8.347,9        | 7.645,7        | 8.167,8        |
| Pankow                     | 7.321,4                            | 7.726,5        | 8.024,7        | 8.202,0        | 8.073,6        | 7.246,1        | 7.609,4        | 7.640,9        |
| Charlottenburg-Wilmersdorf | 7.516,3                            | 8.001,9        | 7.762,1        | 8.460,3        | 8.851,9        | 8.788,7        | 8.245,0        | 8.627,6        |
| Spandau                    | 9.547,0                            | 8.555,8        | 9.298,9        | 9.999,0        | 9.599,5        | 9.404,2        | 8.096,2        | 9.025,3        |
| Steglitz-Zehlendorf        | 8.067,9                            | 8.174,6        | 8.903,3        | 8.602,7        | 9.142,6        | 9.172,7        | 8.462,8        | 8.923,6        |
| Tempelhof-Schöneberg       | 8.134,6                            | 7.707,0        | 7.164,5        | 7.871,2        | 8.365,3        | 7.870,8        | 8.161,7        | 8.132,5        |
| Neukölln                   | 8.377,9                            | 9.059,6        | 8.970,6        | 8.684,5        | 8.612,4        | 9.142,8        | 8.478,6        | 8.743,0        |
| Treptow-Köpenick           | 7.720,2                            | 6.553,2        | 6.538,8        | 6.670,3        | 6.538,9        | 6.552,2        | 6.301,8        | 6.461,2        |
| Marzahn-Hellersdorf        | 4.633,0                            | 6.149,7        | 5.974,0        | 5.431,1        | 6.084,0        | 5.867,8        | 5.539,7        | 5.823,2        |
| Lichtenberg                | 6.080,1                            | 6.337,5        | 7.088,4        | 7.259,8        | 6.575,8        | 6.678,7        | 6.654,4        | 6.637,4        |
| Reinickendorf              | 8.779,1                            | 8.519,9        | 8.338,4        | 9.173,7        | 9.715,1        | 8.814,1        | 8.752,5        | 9.090,4        |
| <b>Berlin</b>              | <b>8.049,4</b>                     | <b>8.014,1</b> | <b>8.148,3</b> | <b>8.257,4</b> | <b>8.368,7</b> | <b>8.197,0</b> | <b>7.842,3</b> | <b>8.133,6</b> |

(Datenquelle: AfS Berlin-Brandenburg, KHStatV-Teil II: Diagnosen / Berechnung: SenGesUmV - I A -)

Tabelle 3.2.32:

Die jeweils 10 häufigsten Behandlungsdiagnosen der aus dem Krankenhaus entlassenen vollstationären Behandlungsfälle (einschließlich Sterbefälle) in Berlin (nur Berliner) 2004 - 2006 (zusammengefasst) nach Geschlecht und ausgewählten Altersgruppen  
- absolut und Anteil (in %) / weiblich

| Alter<br>in Jahren | Rang | ICD-10<br>Nr. | Diagnose  | Behandlungsfälle / weiblich |               |
|--------------------|------|---------------|---|-----------------------------|---------------|
|                    |      |               |   | absolut                     | Anteil (in %) |
| <b>60 - 69</b>     |      |               | <b>insgesamt</b>  | <b>161.832</b>              | <b>100,0</b>  |
|                    | 1    | C50           | Bösartige Neubildung der Brustdrüse [Mamma]                           | 6.001                       | 3,7           |
|                    | 2    | I20           | Angina pectoris   | 4.372                       | 2,7           |
|                    | 3    | C34           | Bösartige Neubildung der Bronchien und der Lunge                      | 4.094                       | 2,5           |
|                    | 4    | K80           | Cholelithiasis  | 3.494                       | 2,2           |
|                    | 5    | I25           | Chronische ischämische Herzkrankheit                                  | 3.041                       | 1,9           |
|                    | 6    | M20           | Erworbene Deformitäten der Finger und Zehen                           | 2.878                       | 1,8           |
|                    | 7    | I83           | Varizen der unteren Extremitäten                                      | 2.862                       | 1,8           |
|                    | 8    | M17           | Gonarthrose [Arthrose des Kniegelenkes]                               | 2.792                       | 1,7           |
|                    | 9    | M16           | Koxarthrose [Arthrose des Hüftgelenkes]                               | 2.597                       | 1,6           |
|                    | 10   | M23           | Binnenschädigung des Kniegelenkes [internal derangement]              | 2.425                       | 1,5           |
| <b>70 - 79</b>     |      |               | <b>insgesamt</b>  | <b>157.771</b>              | <b>100,0</b>  |
|                    | 1    | I50           | Herzinsuffizienz  | 5.315                       | 3,4           |
|                    | 2    | I20           | Angina pectoris   | 4.560                       | 2,9           |
|                    | 3    | H25           | Cataracta senilis   | 4.124                       | 2,6           |
|                    | 4    | I25           | Chronische ischämische Herzkrankheit                                  | 3.561                       | 2,3           |
|                    | 5    | M17           | Gonarthrose [Arthrose des Kniegelenkes]                               | 3.489                       | 2,2           |
|                    | 6    | I63           | Hirnininfarkt   | 3.382                       | 2,1           |
|                    | 7    | I48           | Vorhofflattern und Vorhofflimmern                                     | 3.044                       | 1,9           |
|                    | 8    | M16           | Koxarthrose [Arthrose des Hüftgelenkes]                               | 2.963                       | 1,9           |
|                    | 9    | S72           | Fraktur des Femurs  | 2.948                       | 1,9           |
|                    | 10   | C50           | Bösartige Neubildung der Brustdrüse [Mamma]                           | 2.846                       | 1,8           |
| <b>80 - 94</b>     |      |               | <b>insgesamt</b>  | <b>172.463</b>              | <b>100,0</b>  |
|                    | 1    | I50           | Herzinsuffizienz  | 12.067                      | 7,0           |
|                    | 2    | S72           | Fraktur des Femurs  | 8.607                       | 5,0           |
|                    | 3    | I63           | Hirnininfarkt   | 6.095                       | 3,5           |
|                    | 4    | J18           | Pneumonie, Erreger nicht näher bezeichnet                             | 5.229                       | 3,0           |
|                    | 5    | H25           | Cataracta senilis   | 5.090                       | 3,0           |
|                    | 6    | I21           | Akuter Myokardinfarkt   | 4.008                       | 2,3           |
|                    | 7    | E11           | Nicht primär insulinabhängiger Diabetes mellitus [Typ-II-Diabetes]    | 3.454                       | 2,0           |
|                    | 8    | I20           | Angina pectoris   | 3.102                       | 1,8           |
|                    | 9    | N39           | Sonstige Krankheiten des Harnsystems                                  | 3.081                       | 1,8           |
|                    | 10   | E86           | Volumenmangel   | 3.049                       | 1,8           |
| <b>95 u. älter</b> |      |               | <b>insgesamt</b>  | <b>11.448</b>               | <b>100,0</b>  |
|                    | 1    | I50           | Herzinsuffizienz  | 1.127                       | 9,8           |
|                    | 2    | S72           | Fraktur des Femurs  | 988                         | 8,6           |
|                    | 3    | J18           | Pneumonie, Erreger nicht näher bezeichnet                             | 769                         | 6,7           |
|                    | 4    | E86           | Volumenmangel   | 502                         | 4,4           |
|                    | 5    | I63           | Hirnininfarkt   | 396                         | 3,5           |
|                    | 6    | N39           | Sonstige Krankheiten des Harnsystems                                  | 335                         | 2,9           |
|                    | 7    | K56           | Paralytischer Ileus und mechanischer Ileus ohne Hernie                | 280                         | 2,4           |
|                    | 8    | I21           | Akuter Myokardinfarkt   | 244                         | 2,1           |
|                    | 9    | S32           | Fraktur der Lendenwirbelsäule und des Beckens                         | 225                         | 2,0           |
|                    | 10   | F05           | Delir, nicht durch Alkohol oder andere psychotrope Substanzen bedingt | 197                         | 1,7           |
| <b>60 u. älter</b> |      |               | <b>insgesamt</b>  | <b>503.514</b>              |               |
|                    | 1    | I50           | Herzinsuffizienz  | 20.646                      | 4,1           |
|                    | 2    | S72           | Fraktur des Femurs  | 13.713                      | 2,7           |
|                    | 3    | I20           | Angina pectoris   | 12.106                      | 2,4           |
|                    | 4    | I63           | Hirnininfarkt   | 11.601                      | 2,3           |
|                    | 5    | H25           | Cataracta senilis   | 10.738                      | 2,1           |
|                    | 6    | C50           | Bösartige Neubildung der Brustdrüse [Mamma]                           | 10.101                      | 2,0           |
|                    | 7    | J18           | Pneumonie, Erreger nicht näher bezeichnet                             | 9.319                       | 1,9           |
|                    | 8    | I21           | Akuter Myokardinfarkt   | 8.515                       | 1,7           |
|                    | 9    | I25           | Chronische ischämische Herzkrankheit                                  | 8.088                       | 1,6           |
|                    | 10   | I48           | Vorhofflattern und Vorhofflimmern                                     | 8.075                       | 1,6           |

(Datenquelle: AFS Berlin-Brandenburg, KHStatV-Teil II: Diagnosen / Berechnung: SenGesUmV - I A -)

**Tabelle 3.2.32 a:**  
**Die jeweils 10 häufigsten Behandlungsdiagnosen der aus dem Krankenhaus entlassenen vollstationären Behandlungsfälle (einschließlich Sterbefälle) in Berlin (nur Berliner) 2004 - 2006 (zusammengefasst) nach Geschlecht und ausgewählten Altersgruppen - absolut und Anteil (in %) / männlich**

| Alter in Jahren    | Rang | ICD-10 Nr. | Diagnose  | Behandlungsfälle / männlich |               |
|--------------------|------|------------|---|-----------------------------|---------------|
|                    |      |            |   | absolut                     | Anteil (in %) |
| <b>60 - 69</b>     |      |            | <b>insgesamt</b>  | <b>189.168</b>              | <b>100,0</b>  |
|                    | 1    | I25        | Chronische ischämische Herzkrankheit                                  | 10.207                      | 5,4           |
|                    | 2    | C34        | Bösartige Neubildung der Bronchien und der Lunge                      | 7.954                       | 4,2           |
|                    | 3    | I20        | Angina pectoris   | 7.698                       | 4,1           |
|                    | 4    | I70        | Atherosklerose  | 4.889                       | 2,6           |
|                    | 5    | K40        | Hernia inguinalis   | 4.882                       | 2,6           |
|                    | 6    | I21        | Akuter Myokardinfarkt   | 4.170                       | 2,2           |
|                    | 7    | I50        | Herzinsuffizienz  | 4.116                       | 2,2           |
|                    | 8    | C61        | Bösartige Neubildung der Prostata                                     | 3.554                       | 1,9           |
|                    | 9    | I48        | Vorhofflattern und Vorhofflimmern                                     | 3.406                       | 1,8           |
|                    | 10   | J44        | Sonstige chronische obstruktive Lungenkrankheit                       | 3.140                       | 1,7           |
| <b>70 - 79</b>     |      |            | <b>insgesamt</b>  | <b>136.437</b>              | <b>100,0</b>  |
|                    | 1    | I25        | Chronische ischämische Herzkrankheit                                  | 7.298                       | 5,3           |
|                    | 2    | I20        | Angina pectoris   | 5.575                       | 4,1           |
|                    | 3    | I50        | Herzinsuffizienz  | 5.045                       | 3,7           |
|                    | 4    | C34        | Bösartige Neubildung der Bronchien und der Lunge                      | 4.783                       | 3,5           |
|                    | 5    | I21        | Akuter Myokardinfarkt   | 3.392                       | 2,5           |
|                    | 6    | I70        | Atherosklerose  | 3.210                       | 2,4           |
|                    | 7    | I63        | Hirnfarkt   | 3.079                       | 2,3           |
|                    | 8    | J44        | Sonstige chronische obstruktive Lungenkrankheit                       | 2.933                       | 2,1           |
|                    | 9    | J18        | Pneumonie, Erreger nicht näher bezeichnet                             | 2.770                       | 2,0           |
|                    | 10   | K40        | Hernia inguinalis   | 2.738                       | 2,0           |
| <b>80 - 94</b>     |      |            | <b>insgesamt</b>  | <b>60.323</b>               | <b>100,0</b>  |
|                    | 1    | I50        | Herzinsuffizienz  | 3.983                       | 6,6           |
|                    | 2    | J18        | Pneumonie, Erreger nicht näher bezeichnet                             | 2.821                       | 4,7           |
|                    | 3    | I63        | Hirnfarkt   | 1.867                       | 3,1           |
|                    | 4    | I21        | Akuter Myokardinfarkt   | 1.756                       | 2,9           |
|                    | 5    | I20        | Angina pectoris   | 1.652                       | 2,7           |
|                    | 6    | I25        | Chronische ischämische Herzkrankheit                                  | 1.508                       | 2,5           |
|                    | 7    | S72        | Fraktur des Femurs  | 1.426                       | 2,4           |
|                    | 8    | J44        | Sonstige chronische obstruktive Lungenkrankheit                       | 1.302                       | 2,2           |
|                    | 9    | H25        | Cataracta senilis   | 1.213                       | 2,0           |
|                    | 10   | C67        | Bösartige Neubildung der Harnblase                                    | 1.174                       | 1,9           |
| <b>95 u. älter</b> |      |            | <b>insgesamt</b>  | <b>2.054</b>                | <b>100,0</b>  |
|                    | 1    | J18        | Pneumonie, Erreger nicht näher bezeichnet                             | 198                         | 9,6           |
|                    | 2    | I50        | Herzinsuffizienz  | 178                         | 8,7           |
|                    | 3    | S72        | Fraktur des Femurs  | 99                          | 4,8           |
|                    | 4    | E86        | Volumenmangel   | 73                          | 3,6           |
|                    | 5    | I63        | Hirnfarkt   | 72                          | 3,5           |
|                    | 6    | N39        | Sonstige Krankheiten des Harnsystems                                  | 56                          | 2,7           |
|                    | 7    | K56        | Paralytischer Ileus und mechanischer Ileus ohne Hernie                | 53                          | 2,6           |
|                    | 8    | I21        | Akuter Myokardinfarkt   | 50                          | 2,4           |
|                    | 9    | F05        | Delir, nicht durch Alkohol oder andere psychotrope Substanzen bedingt | 36                          | 1,8           |
|                    | 10   | S06        | Intrakranielle Verletzung   | 34                          | 1,7           |
| <b>60 u. älter</b> |      |            | <b>insgesamt</b>  | <b>387.982</b>              |               |
|                    | 1    | I25        | Chronische ischämische Herzkrankheit                                  | 19.017                      | 4,9           |
|                    | 2    | I20        | Angina pectoris   | 14.941                      | 3,9           |
|                    | 3    | C34        | Bösartige Neubildung der Bronchien und der Lunge                      | 13.521                      | 3,5           |
|                    | 4    | I50        | Herzinsuffizienz  | 13.322                      | 3,4           |
|                    | 5    | I21        | Akuter Myokardinfarkt   | 9.368                       | 2,4           |
|                    | 6    | I70        | Atherosklerose  | 9.152                       | 2,4           |
|                    | 7    | K40        | Hernia inguinalis   | 8.543                       | 2,2           |
|                    | 8    | I63        | Hirnfarkt   | 8.015                       | 2,1           |
|                    | 9    | J18        | Pneumonie, Erreger nicht näher bezeichnet                             | 7.980                       | 2,1           |
|                    | 10   | J44        | Sonstige chronische obstruktive Lungenkrankheit                       | 7.397                       | 1,9           |

(Datenquelle: AfS Berlin-Brandenburg, KHStatV-Teil II: Diagnosen / Berechnung: SenGesUmV - I A -)

**Tabelle 3.2.32 b:**  
**Die jeweils 10 häufigsten Behandlungsdiagnosen der aus dem Krankenhaus entlassenen vollstationären Behandlungsfälle (einschließlich Sterbefälle) in Berlin (nur Berliner) 2004 - 2006 (zusammengefasst) nach Geschlecht und ausgewählten Altersgruppen - absolut und Anteil (in %)**

| Alter in Jahren | Rang | ICD-10 Nr. | Diagnose  | Behandlungsfälle |               |
|-----------------|------|------------|---|------------------|---------------|
|                 |      |            |   | absolut          | Anteil (in %) |
| 60 - 69         |      |            | <b>insgesamt</b>  | <b>351.000</b>   | <b>100,0</b>  |
|                 | 1    | I25        | Chronische ischämische Herzkrankheit                                  | 13.248           | 3,8           |
|                 | 2    | I20        | Angina pectoris   | 12.070           | 3,4           |
|                 | 3    | C34        | Bösartige Neubildung der Bronchien und der Lunge                      | 12.048           | 3,4           |
|                 | 4    | I70        | Atherosklerose  | 6.973            | 2,0           |
|                 | 5    | I50        | Herzinsuffizienz  | 6.253            | 1,8           |
|                 | 6    | C50        | Bösartige Neubildung der Brustdrüse [Mamma]                           | 6.063            | 1,7           |
|                 | 7    | I21        | Akuter Myokardinfarkt   | 5.846            | 1,7           |
|                 | 8    | I48        | Vorhofflattern und Vorhofflimmern                                     | 5.758            | 1,6           |
|                 | 9    | K80        | Cholelithiasis  | 5.514            | 1,6           |
|                 | 10   | J44        | Sonstige chronische obstruktive Lungenkrankheit                       | 5.349            | 1,5           |
| 70 - 79         |      |            | <b>insgesamt</b>  | <b>294.208</b>   | <b>100,0</b>  |
|                 | 1    | I25        | Chronische ischämische Herzkrankheit                                  | 10.859           | 3,7           |
|                 | 2    | I50        | Herzinsuffizienz  | 10.360           | 3,5           |
|                 | 3    | I20        | Angina pectoris   | 10.135           | 3,4           |
|                 | 4    | C34        | Bösartige Neubildung der Bronchien und der Lunge                      | 7.229            | 2,5           |
|                 | 5    | I63        | Hirninfrakt   | 6.461            | 2,2           |
|                 | 6    | H25        | Cataracta senilis   | 6.180            | 2,1           |
|                 | 7    | I21        | Akuter Myokardinfarkt   | 5.979            | 2,0           |
|                 | 8    | I70        | Atherosklerose  | 5.782            | 2,0           |
|                 | 9    | J44        | Sonstige chronische obstruktive Lungenkrankheit                       | 5.608            | 1,9           |
|                 | 10   | I48        | Vorhofflattern und Vorhofflimmern                                     | 5.540            | 1,9           |
| 80 - 94         |      |            | <b>insgesamt</b>  | <b>232.786</b>   | <b>100,0</b>  |
|                 | 1    | I50        | Herzinsuffizienz  | 16.050           | 6,9           |
|                 | 2    | S72        | Fraktur des Femurs  | 10.033           | 4,3           |
|                 | 3    | J18        | Pneumonie, Erreger nicht näher bezeichnet                             | 8.050            | 3,5           |
|                 | 4    | I63        | Hirninfrakt   | 7.962            | 3,4           |
|                 | 5    | H25        | Cataracta senilis   | 6.303            | 2,7           |
|                 | 6    | I21        | Akuter Myokardinfarkt   | 5.764            | 2,5           |
|                 | 7    | I20        | Angina pectoris   | 4.754            | 2,0           |
|                 | 8    | E11        | Nicht primär insulinabhängiger Diabetes mellitus [Typ-II-Diabetes]    | 4.513            | 1,9           |
|                 | 9    | N39        | Sonstige Krankheiten des Harnsystems                                  | 4.074            | 1,8           |
|                 | 10   | J44        | Sonstige chronische obstruktive Lungenkrankheit                       | 3.895            | 1,7           |
| 95 u. älter     |      |            | <b>insgesamt</b>  | <b>13.502</b>    | <b>100,0</b>  |
|                 | 1    | I50        | Herzinsuffizienz  | 1.305            | 9,7           |
|                 | 2    | S72        | Fraktur des Femurs  | 1.087            | 8,1           |
|                 | 3    | J18        | Pneumonie, Erreger nicht näher bezeichnet                             | 967              | 7,2           |
|                 | 4    | E86        | Volumenmangel   | 575              | 4,3           |
|                 | 5    | I63        | Hirninfrakt   | 468              | 3,5           |
|                 | 6    | N39        | Sonstige Krankheiten des Harnsystems                                  | 391              | 2,9           |
|                 | 7    | K56        | Paralytischer Ileus und mechanischer Ileus ohne Hernie                | 333              | 2,5           |
|                 | 8    | I21        | Akuter Myokardinfarkt   | 294              | 2,2           |
|                 | 9    | S32        | Fraktur der Lendenwirbelsäule und des Beckens                         | 243              | 1,8           |
|                 | 10   | F05        | Delir, nicht durch Alkohol oder andere psychotrope Substanzen bedingt | 233              | 1,7           |
| 60 u. älter     |      |            | <b>insgesamt</b>  | <b>891.496</b>   |               |
|                 | 1    | I50        | Herzinsuffizienz  | 33.968           | 3,8           |
|                 | 2    | I25        | Chronische ischämische Herzkrankheit                                  | 27.105           | 3,0           |
|                 | 3    | I20        | Angina pectoris   | 27.047           | 3,0           |
|                 | 4    | C34        | Bösartige Neubildung der Bronchien und der Lunge                      | 20.877           | 2,3           |
|                 | 5    | I63        | Hirninfrakt   | 19.616           | 2,2           |
|                 | 6    | I21        | Akuter Myokardinfarkt   | 17.883           | 2,0           |
|                 | 7    | S72        | Fraktur des Femurs  | 17.339           | 1,9           |
|                 | 8    | J18        | Pneumonie, Erreger nicht näher bezeichnet                             | 17.299           | 1,9           |
|                 | 9    | I70        | Atherosklerose  | 16.281           | 1,8           |
|                 | 10   | H25        | Cataracta senilis   | 15.161           | 1,7           |

(Datenquelle: AFS Berlin-Brandenburg, KHStatV-Teil II: Diagnosen / Berechnung: SenGesUmV - I A -)

## ● Arbeitsunfälle und Berufskrankheiten

**Tabelle 3.2.33:**  
**Arbeits- und Wegeunfälle in Berlin und Deutschland 2002 - 2006**  
**- absolut und je 100.000 Erwerbstätige (Alter: 15 - 64 Jahre)**

**Indikator 3.31**

| Region / Jahr      | Arbeits- und Wegeunfälle                                      |              |                |              |                |              |
|--------------------|---|--------------|----------------|--------------|----------------|--------------|
|                    | Arbeitsunfälle  |              | Wegeunfälle    |              | insgesamt      |              |
|                    | meldepflichtig  | dar. tödlich | meldepflichtig | dar. tödlich | meldepflichtig | dar. tödlich |
| <b>Berlin</b>      | <b>absolut <sup>1)</sup></b>                                  |              |                |              |                |              |
| 2002               | 37.235  | 27           | 11.221         | 15           | 48.456         | 42           |
| 2003               | 32.082  | 18           | 10.148         | 15           | 42.230         | 33           |
| 2004               | 33.817  | 21           | 10.030         | 11           | 43.847         | 32           |
| 2005               | 30.635  | 14           | 9.472          | 17           | 40.107         | 31           |
| 2006               | 33.817  | 21           | 10.030         | 11           | 43.847         | 32           |
|                    | <b>je 100.000 Erwerbstätige (15 - 64 Jahre) <sup>2)</sup></b> |              |                |              |                |              |
| 2002               | 2.407,6   | 1,7          | 725,5          | 1,0          | 3.133,1        | 2,7          |
| 2003               | 2.102,3   | 1,2          | 665,0          | 1,0          | 2.767,3        | 2,2          |
| 2004               | 2.196,5   | 1,4          | 651,5          | 0,7          | 2.848,0        | 2,1          |
| 2005               | 1.982,1   | 0,9          | 612,9          | 1,1          | 2.595,0        | 2,0          |
| 2006               | 2.151,8   | 1,3          | 638,2          | 0,7          | 2.790,1        | 2,0          |
| <b>Deutschland</b> | <b>absolut <sup>1)</sup></b>                                  |              |                |              |                |              |
| 2002               | 1.306.772   | 1.071        | 223.304        | 686          | 1.530.076      | 1.757        |
| 2003               | 1.142.775   | 1.029        | 202.745        | 695          | 1.345.520      | 1.724        |
| 2004               | 1.088.672   | 949          | 190.876        | 575          | 1.279.548      | 1.524        |
| 2005               | 1.029.520   | 863          | 187.830        | 572          | 1.217.350      | 1.435        |
| 2006               | 1.047.516   | 941          | 193.983        | 555          | 1.241.499      | 1.496        |
|                    | <b>je 100.000 Erwerbstätige (15 - 64 Jahre) <sup>2)</sup></b> |              |                |              |                |              |
| 2002               | 3.342,5   | 2,7          | 571,2          | 1,8          | 3.913,6        | 4,5          |
| 2003               | 2.950,9   | 2,7          | 523,5          | 1,8          | 3.474,5        | 4,5          |
| 2004               | 2.800,1   | 2,4          | 490,9          | 1,5          | 3.291,0        | 3,9          |
| 2005               | 2.650,3   | 2,2          | 483,5          | 1,5          | 3.133,8        | 3,7          |
| 2006               | 2.679,9   | 2,4          | 496,3          | 1,4          | 3.176,2        | 3,8          |

<sup>1)</sup> Hochrechnung auf Basis der Unfallanzeigen. Tödliche Unfälle werden vollständig erfasst, die anderen aus einer 10 % - Stichprobe hochgerechnet.

<sup>2)</sup> Vorläufige Ergebnisse des Arbeitskreises "Erwerbstätigenrechnung (EWTR) des Bundes und der Länder" und des AfS Berlin-Brandenburg. Jahresdurchschnitt. Berechnungsstand: Februar 2008.

(Datenquelle: BMAS, Sicherheit und Gesundheit bei der Arbeit / AfS Berlin-Brandenburg / Berechnung: SenGesUmV - I A -)



**Tabelle 3.2.34:**  
**Ausgewählte begutachtete Berufskrankheitenvorgänge in Berlin 1994 - 2007**  
**nach Geschlecht**  
**- absolut und je 100.000 Erwerbstätige (Alter: 15 - 64 Jahre)**

Indikator 3.32

| Jahr   | Berufskrankheiten insgesamt |     |       | Darunter:                                       |     |     |                            |    |     |                 |    |    |   |    |     |  |    |    |                        |     |     |  |
|--|-----------------------------|-----|-------|---|-----|-----|----------------------------|----|-----|-----------------|----|----|---|----|-----|--|----|----|------------------------|-----|-----|--|
|  |                             |     |       | Bandscheibenbedingte Erkrankungen (2108 - 2110) |     |     | Lärmschwerhörigkeit (2301) |    |     | Silikose (4101) |    |    | asbestbedingte Erkrankungen (4103 - 4105) |    |     | obstruktive Atemwegserkrankungen (4301 - 4302) |    |    | Hautkrankheiten (5101) |     |     |  |
|  | insg.                       | w.  | m.    | insg.   | w.  | m.  | insg.                      | w. | m.  | insg.           | w. | m. | insg.                                     | w. | m.  | insg.  | w. | m. | insg.                  | w.  | m.  |  |
| <b>begutachtete Berufskrankheitenvorgänge</b>  |                             |     |       |   |     |     |                            |    |     |                 |    |    |   |    |     |  |    |    |                        |     |     |  |
| 1994   | 1.836                       | .   | .     | 459   | .   | .   | 248                        | .  | .   | 16              | .  | .  | 171                                       | .  | .   | 169  | .  | .  | 368                    | .   | .   |  |
| 1995   | 2.037                       | .   | .     | 539   | .   | .   | 269                        | .  | .   | 31              | .  | .  | 237                                       | .  | .   | 257  | .  | .  | 341                    | .   | .   |  |
| 1996   | 1.898                       | .   | .     | 551   | .   | .   | 278                        | .  | .   | 22              | .  | .  | 213                                       | .  | .   | 239  | .  | .  | 294                    | .   | .   |  |
| 1997   | 2.206                       | .   | .     | 742   | .   | .   | 247                        | .  | .   | 30              | .  | .  | 238                                       | .  | .   | 195  | .  | .  | 301                    | .   | .   |  |
| 1998   | 2.430                       | .   | .     | 854   | .   | .   | 221                        | .  | .   | 27              | .  | .  | 268                                       | .  | .   | 222  | .  | .  | 374                    | .   | .   |  |
| 1999   | 2.590                       | .   | .     | 829   | .   | .   | 227                        | .  | .   | 25              | .  | .  | 330                                       | .  | .   | 308  | .  | .  | 380                    | .   | .   |  |
| 2000   | 2.748                       | .   | .     | 1.022   | .   | .   | 210                        | .  | .   | 23              | .  | .  | 295                                       | .  | .   | 269  | .  | .  | 359                    | .   | .   |  |
| 2001   | 2.748                       | .   | .     | 1022  | .   | .   | 211                        | .  | .   | 13              | .  | .  | 296                                       | .  | .   | 225  | .  | .  | 384                    | .   | .   |  |
| 2002   | 1.971                       | .   | .     | 515   | .   | .   | 186                        | .  | .   | 9               | .  | .  | 276                                       | .  | .   | 222  | .  | .  | 391                    | .   | .   |  |
| 2003   | 1.820                       | 530 | 1.290 | 470   | 131 | 339 | 232                        | 8  | 227 | 16              | 1  | 15 | 265                                       | 14 | 251 | 141  | 60 | 81 | 348                    | 227 | 121 |  |
| 2004   | 1.806                       | 602 | 1.204 | 387   | 129 | 258 | 187                        | 10 | 177 | 17              | 1  | 16 | 322                                       | 18 | 304 | 138  | 51 | 87 | 386                    | 259 | 127 |  |
| 2005   | 1.796                       | 703 | 1.093 | 346   | 131 | 187 | 164                        | 8  | 156 | 8               | -  | 8  | 309                                       | 22 | 287 | 127  | 64 | 63 | 447                    | 340 | 127 |  |
| 2006   | 1.623                       | 632 | 991   | 288   | 107 | 181 | 131                        | 9  | 122 | 15              | 1  | 14 | 311                                       | 24 | 287 | 94   | 49 | 45 | 448                    | 329 | 119 |  |
| 2007   | 1.377                       | 507 | 870   | 196   | 122 | 74  | 106                        | 8  | 98  | 12              | -  | 12 | 331                                       | 28 | 303 | 86   | 39 | 47 | 396                    | 285 | 111 |  |
| <b>berufsbedingte Erkrankungen</b>   |                             |     |       |   |     |     |                            |    |     |                 |    |    |   |    |     |  |    |    |                        |     |     |  |
| 1994   | 984                         | .   | .     | 159   | .   | .   | 178                        | .  | .   | 9               | .  | .  | 111                                       | .  | .   | 67   | .  | .  | 262                    | .   | .   |  |
| 1995   | 1.066                       | .   | .     | 160   | .   | .   | 166                        | .  | .   | 13              | .  | .  | 168                                       | .  | .   | 107  | .  | .  | 299                    | .   | .   |  |
| 1996   | 846                         | .   | .     | 117   | .   | .   | 154                        | .  | .   | 11              | .  | .  | 134                                       | .  | .   | 107  | .  | .  | 196                    | .   | .   |  |
| 1997   | 718                         | .   | .     | 91  | .   | .   | 121                        | .  | .   | 11              | .  | .  | 117                                       | .  | .   | 76   | .  | .  | 149                    | .   | .   |  |
| 1998   | 622                         | .   | .     | 39  | .   | .   | 122                        | .  | .   | 9               | .  | .  | 141                                       | .  | .   | 52   | .  | .  | 185                    | .   | .   |  |
| 1999   | 651                         | .   | .     | 37  | .   | .   | 135                        | .  | .   | 4               | .  | .  | 139                                       | .  | .   | 49   | .  | .  | 191                    | .   | .   |  |
| 2000   | 516                         | .   | .     | 22  | .   | .   | 97                         | .  | .   | 5               | .  | .  | 107                                       | .  | .   | 62   | .  | .  | 154                    | .   | .   |  |
| 2001   | 597                         | .   | .     | 29  | .   | .   | 98                         | .  | .   | 3               | .  | .  | 138                                       | .  | .   | 50   | .  | .  | 180                    | .   | .   |  |
| 2002   | 526                         | .   | .     | 22  | .   | .   | 90                         | .  | .   | 4               | .  | .  | 136                                       | .  | .   | 38   | .  | .  | 179                    | .   | .   |  |
| 2003   | 516                         | .   | .     | 22  | .   | .   | 124                        | .  | .   | 4               | .  | .  | 144                                       | .  | .   | 22   | .  | .  | 188                    | .   | .   |  |
| 2004   | 526                         | .   | .     | 9   | .   | .   | 94                         | .  | .   | 5               | .  | .  | 152                                       | .  | .   | 19   | .  | .  | 202                    | .   | .   |  |
| 2005   | 588                         | .   | .     | 13  | .   | .   | 71                         | .  | .   | 0               | .  | .  | 131                                       | .  | .   | 19   | .  | .  | 271                    | .   | .   |  |
| 2006   | 589                         | 284 | 305   | 9   | 2   | 7   | 54                         | 4  | 50  | 4               | -  | 4  | 137                                       | 6  | 131 | 21   | 18 | 3  | 302                    | 225 | 77  |  |
| 2007   | 513                         | 223 | 290   | 11  | 8   | 3   | 50                         |    | 50  | 2               |    | 2  | 143                                       | 5  | 138 | 15   | 5  | 10 | 258                    | 188 | 70  |  |
| <b>anerkannte Berufskrankheiten je 100.000 Erwerbstätige (15 - 64 Jahre) <sup>1)</sup></b> |                             |     |       |   |     |     |                            |    |     |                 |    |    |   |    |     |  |    |    |                        |     |     |  |
| 1994   | 60,5                        | .   | .     | 9,8   | .   | .   | 10,9                       | .  | .   | 0,6             | .  | .  | 6,8                                       | .  | .   | 4,1  | .  | .  | 16,1                   | .   | .   |  |
| 1995   | 65,7                        | .   | .     | 9,9   | .   | .   | 10,2                       | .  | .   | 0,8             | .  | .  | 10,3                                      | .  | .   | 6,6  | .  | .  | 18,4                   | .   | .   |  |
| 1996   | 53,0                        | .   | .     | 7,3   | .   | .   | 9,6                        | .  | .   | 0,7             | .  | .  | 8,4                                       | .  | .   | 6,7  | .  | .  | 12,3                   | .   | .   |  |
| 1997   | 45,9                        | .   | .     | 5,8   | .   | .   | 7,7                        | .  | .   | 0,7             | .  | .  | 7,5                                       | .  | .   | 4,9  | .  | .  | 9,5                    | .   | .   |  |
| 1998   | 40,1                        | .   | .     | 2,5   | .   | .   | 7,9                        | .  | .   | 0,6             | .  | .  | 9,1                                       | .  | .   | 3,3  | .  | .  | 11,9                   | .   | .   |  |
| 1999   | 41,9                        | .   | .     | 2,4   | .   | .   | 8,7                        | .  | .   | 0,3             | .  | .  | 9,0                                       | .  | .   | 3,2  | .  | .  | 12,3                   | .   | .   |  |
| 2000   | 32,8                        | .   | .     | 1,4   | .   | .   | 6,2                        | .  | .   | 0,3             | .  | .  | 6,8                                       | .  | .   | 3,9  | .  | .  | 9,8                    | .   | .   |  |
| 2001   | 38,0                        | .   | .     | 1,8   | .   | .   | 6,2                        | .  | .   | 0,2             | .  | .  | 8,8                                       | .  | .   | 3,2  | .  | .  | 11,5                   | .   | .   |  |
| 2002   | 34,0                        | .   | .     | 1,4   | .   | .   | 5,8                        | .  | .   | 0,3             | .  | .  | 8,8                                       | .  | .   | 2,5  | .  | .  | 11,6                   | .   | .   |  |
| 2003   | 33,8                        | .   | .     | 1,4   | .   | .   | 8,1                        | .  | .   | 0,3             | .  | .  | 9,4                                       | .  | .   | 1,4  | .  | .  | 12,3                   | .   | .   |  |
| 2004   | 34,2                        | .   | .     | 0,6   | .   | .   | 6,1                        | .  | .   | 0,3             | .  | .  | 9,9                                       | .  | .   | 1,2  | .  | .  | 13,1                   | .   | .   |  |
| 2005   | 38,0                        | .   | .     | 0,8   | .   | .   | 4,6                        | .  | .   | -               | .  | .  | 8,5                                       | .  | .   | 1,2  | .  | .  | 17,5                   | .   | .   |  |
| 2006   | 37,5                        | .   | .     | 0,6   | .   | .   | 3,4                        | .  | .   | 0,3             | .  | .  | 8,7                                       | .  | .   | 1,3  | .  | .  | 19,2                   | .   | .   |  |
| 2007   | 31,9                        | .   | .     | 0,7   | .   | .   | 3,1                        | .  | .   | 0,1             | .  | .  | 8,9                                       | .  | .   | 0,9  | .  | .  | 16,1                   | .   | .   |  |

<sup>1)</sup> Vorläufige Ergebnisse des Arbeitskreises "Erwerbstätigenrechnung (EWTR) des Bundes und der Länder" und des AfS Berlin-Brandenburg. Jahresdurchschnitt. Berechnungsstand: Februar 2008.

(Datenquelle: LAGetSi Berlin / AfS Berlin-Brandenburg / Berechnung: SenGesUmV - I A -)

## ● Pflegebedürftigkeit

**Tabelle 3.2.35:**  
**Pflegebedürftige Personen in Berlin 1999 - 2007 (Stand: 15.12.)**  
 nach Geschlecht und Leistungsart  
 - absolut und je 100.000

Indikator 3.46

| Leistungsart / Jahr <sup>1)</sup>     | Leistungsempfänger/innen |          |           |
|---------------------------------------|--------------------------|----------|-----------|
|                                       | weiblich                 | männlich | insgesamt |
| <b>insgesamt</b>                      |                          |          |           |
| <b>absolut</b>                        |                          |          |           |
| 1999                                  | 57.712                   | 23.159   | 80.871    |
| 2001                                  | 60.692                   | 24.043   | 84.735    |
| 2003                                  | 63.389                   | 26.303   | 89.692    |
| 2005                                  | 66.861                   | 29.273   | 96.134    |
| 2007                                  | 66.670                   | 29.200   | 95.870    |
| <b>je 100.000 <sup>2)</sup></b>       |                          |          |           |
| 1999                                  | 3.312,8                  | 1.408,2  | 2.387,9   |
| 2001                                  | 3.487,5                  | 1.458,8  | 2.500,7   |
| 2003                                  | 3.648,8                  | 1.593,0  | 2.647,0   |
| 2005                                  | 3.852,4                  | 1.763,8  | 2.831,5   |
| 2007                                  | 3.822,8                  | 1.746,2  | 2.806,3   |
| <b>je 100.000 <sup>3)</sup></b>       |                          |          |           |
| 1999                                  | 1.633,7                  | 1.482,9  | 1.558,3   |
| 2001                                  | 1.688,7                  | 1.478,7  | 1.659,4   |
| 2003                                  | 1.838,6                  | 1.575,7  | 1.795,3   |
| 2005                                  | 1.919,3                  | 1.638,7  | 1.866,8   |
| 2007                                  | 1.920,9                  | 1.535,1  | 1.811,7   |
| <b>absolut</b>                        |                          |          |           |
| <b>stationäre Pflege</b>              |                          |          |           |
| 1999                                  | 19.116                   | 4.513    | 23.629    |
| 2001                                  | 20.655                   | 4.849    | 25.504    |
| 2003                                  | 21.124                   | 5.494    | 26.618    |
| 2005                                  | 20.809                   | 6.005    | 26.814    |
| 2007                                  | 20.727                   | 6.342    | 27.069    |
| <b>ambulante Pflege <sup>4)</sup></b> |                          |          |           |
| 1999                                  | 14.316                   | 4.121    | 18.437    |
| 2001                                  | 15.066                   | 4.721    | 19.787    |
| 2003                                  | 15.608                   | 5.074    | 20.662    |
| 2005                                  | 16.916                   | 5.979    | 22.895    |
| 2007                                  | 16.474                   | 6.389    | 22.863    |
| <b>Pflegegeld <sup>5)</sup></b>       |                          |          |           |
| 1999                                  | 24.280                   | 14.525   | 38.805    |
| 2001                                  | 24.971                   | 14.473   | 39.444    |
| 2003                                  | 26.657                   | 15.735   | 42.392    |
| 2005                                  | 29.136                   | 17.289   | 46.425    |
| 2007                                  | 29.469                   | 16.469   | 45.938    |

<sup>1)</sup> Die seit 1999 bestehende Pflegestatistik wird zweijährlich erhoben.

<sup>2)</sup> Je 100.000 der fortgeschriebenen Bevölkerung.

<sup>3)</sup> Je 100.000 direkt altersstandardisiert an der Eurobev. alt.

<sup>4)</sup> Inklusive der 6.806 Empfänger/innen von Kombinationsleistungen (teilweise Inanspruchnahme der ihnen zu ihnen zustehenden Sachleistung (häusliche Pflege) und daneben Erhalt anteiligen Pflegegelds) (weiblich: 4.593, männlich: 2.213).

<sup>5)</sup> Ohne Empfänger/innen von Kombinationsleistungen, die bereits bei der ambulanten Pflege berücksichtigt sind. Stichtag 31.12.

(Datenquelle: AfS Berlin-Brandenburg / Berechnung: SenGesUmV - I A -)

Tabelle 3.2.35 a:  
**Pflegebedürftige Personen in Berlin am 15.12.2007**  
 nach Geschlecht, Altersgruppen und Leistungsart  
 - absolut

Indikator 3.47

| Alter<br>in Jahren | Leistungsempfänger/innen |               |               |               |              |               |                          |              |                                |               |                          |               |               |
|--------------------|--------------------------|---------------|---------------|---------------|--------------|---------------|--------------------------|--------------|--------------------------------|---------------|--------------------------|---------------|---------------|
|                    | insgesamt                |               |               |               |              |               | davon nach Leistungsart: |              |                                |               |                          |               |               |
|                    | weiblich                 |               | männlich      |               | insgesamt    |               | stationäre Pflege        |              | ambulante Pflege <sup>1)</sup> |               | Pflegegeld <sup>2)</sup> |               |               |
|                    | weiblich                 | männlich      | weiblich      | männlich      | insgesamt    | weiblich      | männlich                 | weiblich     | männlich                       | insgesamt     | weiblich                 | männlich      | insgesamt     |
| 0 - 4              | 194                      | 196           | 390           | 2             | 1            | 3             | -                        | 1            | 1                              | 1             | 192                      | 194           | 386           |
| 5 - 9              | 389                      | 447           | 836           | 1             | 1            | 2             | 3                        | 3            | 6                              | 6             | 385                      | 443           | 828           |
| 10 - 14            | 328                      | 373           | 701           | 1             | 2            | 3             | 2                        | 4            | 6                              | 6             | 325                      | 367           | 692           |
| 15 - 19            | 400                      | 464           | 864           | -             | 1            | 1             | 2                        | 8            | 10                             | 10            | 398                      | 455           | 853           |
| 20 - 24            | 332                      | 378           | 710           | 9             | 12           | 21            | 15                       | 19           | 34                             | 34            | 308                      | 347           | 655           |
| 25 - 29            | 297                      | 339           | 636           | 18            | 22           | 40            | 24                       | 46           | 70                             | 70            | 255                      | 271           | 526           |
| 30 - 34            | 304                      | 318           | 622           | 13            | 19           | 32            | 39                       | 43           | 82                             | 82            | 252                      | 256           | 508           |
| 35 - 39            | 396                      | 424           | 820           | 33            | 32           | 65            | 56                       | 67           | 123                            | 123           | 307                      | 325           | 632           |
| 40 - 44            | 650                      | 711           | 1.361         | 46            | 73           | 119           | 115                      | 124          | 239                            | 239           | 489                      | 514           | 1.003         |
| 45 - 49            | 806                      | 880           | 1.686         | 85            | 177          | 262           | 153                      | 192          | 345                            | 345           | 568                      | 511           | 1.079         |
| 50 - 54            | 1.098                    | 1.041         | 2.139         | 133           | 210          | 343           | 239                      | 256          | 495                            | 495           | 726                      | 575           | 1.301         |
| 55 - 59            | 1.679                    | 1.414         | 3.093         | 222           | 293          | 515           | 351                      | 346          | 697                            | 697           | 1.106                    | 775           | 1.881         |
| 60 - 64            | 2.130                    | 2.093         | 4.223         | 343           | 477          | 820           | 462                      | 446          | 908                            | 908           | 1.325                    | 1.170         | 2.495         |
| 65 - 69            | 4.007                    | 3.574         | 7.581         | 723           | 843          | 1.566         | 916                      | 776          | 1.692                          | 1.692         | 2.368                    | 1.955         | 4.323         |
| 70 - 74            | 5.738                    | 4.012         | 9.750         | 1.287         | 916          | 2.203         | 1.414                    | 915          | 2.329                          | 2.329         | 3.037                    | 2.181         | 5.218         |
| 75 - 79            | 7.618                    | 4.078         | 11.696        | 1.880         | 908          | 2.788         | 2.118                    | 995          | 3.113                          | 3.113         | 3.620                    | 2.175         | 5.795         |
| 80 - 84            | 11.955                   | 3.697         | 15.652        | 3.587         | 896          | 4.483         | 3.363                    | 939          | 4.302                          | 4.302         | 5.005                    | 1.862         | 6.867         |
| 85 - 89            | 14.327                   | 2.905         | 17.232        | 5.413         | 799          | 6.212         | 3.805                    | 726          | 4.531                          | 4.531         | 5.109                    | 1.380         | 6.489         |
| 90 - 94            | 8.985                    | 1.268         | 10.253        | 4.139         | 433          | 4.572         | 2.244                    | 326          | 2.570                          | 2.570         | 2.602                    | 509           | 3.111         |
| 95 und älter       | 5.037                    | 588           | 5.625         | 2.792         | 227          | 3.019         | 1.153                    | 157          | 1.310                          | 1.310         | 1.092                    | 204           | 1.296         |
| <b>insgesamt</b>   | <b>66.670</b>            | <b>29.200</b> | <b>95.870</b> | <b>20.727</b> | <b>6.342</b> | <b>27.069</b> | <b>16.474</b>            | <b>6.389</b> | <b>22.863</b>                  | <b>22.863</b> | <b>29.469</b>            | <b>16.469</b> | <b>45.938</b> |

<sup>1)</sup> Inklusive der 6.806 Empfänger/innen von Kombinationsleistungen (teilweise Inanspruchnahme der ihnen zustehenden Sachleistung (häusliche Pflege) und daneben Erhält anteiligen Pflegegelds (weiblich: 4.593, männlich: 2.213).

<sup>2)</sup> Ohne Empfänger/innen von Kombinationsleistungen, die bereits bei der ambulanten Pflege berücksichtigt sind. Stichtag 31.12. (Datenquelle: AFS Berlin-Brandenburg)

Tabelle 3.2.35 b:  
Pflegerbedürftige Personen in Berlin am 15.12.2007  
nach Geschlecht, Altersgruppen und Leistungsart  
- je 100.000 der Altersgruppe

Indikator 3.47

| Alter<br>in Jahren            | Leistungsempfänger/innen |                |                |                   |              |              |                                |              |              |                          |              |                |
|-------------------------------|--------------------------|----------------|----------------|-------------------|--------------|--------------|--------------------------------|--------------|--------------|--------------------------|--------------|----------------|
|                               | insgesamt                |                |                | stationäre Pflege |              |              | ambulante Pflege <sup>1)</sup> |              |              | Pflegegeld <sup>2)</sup> |              |                |
|                               | weiblich                 | männlich       | insgesamt      | weiblich          | männlich     | insgesamt    | weiblich                       | männlich     | insgesamt    | weiblich                 | männlich     | insgesamt      |
|                               |                          |                |                |                   |              |              |                                |              |              |                          |              |                |
| 0 - 4                         | 276,0                    | 263,7          | 269,7          | 2,8               | 1,3          | 2,1          | -                              | 1,3          | 0,7          | 273,1                    | 261,0        | 266,9          |
| 5 - 9                         | 595,3                    | 654,0          | 625,3          | 1,5               | 1,5          | 1,5          | 4,6                            | 4,4          | 4,5          | 589,2                    | 648,2        | 619,3          |
| 10 - 14                       | 527,4                    | 568,4          | 548,4          | 1,6               | 3,0          | 2,3          | 3,2                            | 6,1          | 4,7          | 522,5                    | 559,3        | 541,4          |
| 15 - 19                       | 502,6                    | 560,1          | 531,9          | 0,0               | 1,2          | 0,6          | 2,5                            | 9,7          | 6,2          | 500,1                    | 549,2        | 525,1          |
| 20 - 24                       | 289,1                    | 344,6          | 316,2          | 7,8               | 10,9         | 9,4          | 13,1                           | 17,3         | 15,1         | 268,2                    | 316,3        | 291,7          |
| 25 - 29                       | 221,2                    | 255,2          | 238,1          | 13,4              | 16,6         | 15,0         | 17,9                           | 34,6         | 26,2         | 189,9                    | 204,0        | 196,9          |
| 30 - 34                       | 260,6                    | 258,9          | 259,7          | 11,1              | 15,5         | 13,4         | 33,4                           | 35,0         | 34,2         | 216,0                    | 208,4        | 212,1          |
| 35 - 39                       | 312,2                    | 305,5          | 308,7          | 26,0              | 23,1         | 24,5         | 44,1                           | 48,3         | 46,3         | 242,0                    | 234,1        | 237,9          |
| 40 - 44                       | 431,3                    | 437,9          | 434,8          | 30,5              | 45,0         | 38,0         | 76,3                           | 76,4         | 76,3         | 324,5                    | 316,6        | 320,4          |
| 45 - 49                       | 601,8                    | 616,5          | 609,4          | 63,5              | 124,0        | 94,7         | 114,2                          | 134,5        | 124,7        | 424,1                    | 358,0        | 390,0          |
| 50 - 54                       | 971,1                    | 909,2          | 940,0          | 117,6             | 183,4        | 150,7        | 211,4                          | 223,6        | 217,5        | 642,1                    | 502,2        | 571,7          |
| 55 - 59                       | 1.497,5                  | 1.337,2        | 1.419,7        | 198,0             | 277,1        | 236,4        | 313,1                          | 327,2        | 319,9        | 986,4                    | 732,9        | 863,4          |
| 60 - 64                       | 2.219,7                  | 2.262,8        | 2.240,9        | 357,4             | 515,7        | 435,1        | 481,5                          | 482,2        | 481,8        | 1.380,8                  | 1.264,9      | 1.323,9        |
| 65 - 69                       | 3.421,6                  | 3.331,7        | 3.378,6        | 617,4             | 785,8        | 697,9        | 782,2                          | 723,4        | 754,1        | 2.022,0                  | 1.822,5      | 1.926,6        |
| 70 - 74                       | 6.350,3                  | 5.470,6        | 5.956,2        | 1.424,3           | 1.249,0      | 1.345,8      | 1.564,9                        | 1.247,7      | 1.422,8      | 3.361,1                  | 2.973,9      | 3.187,6        |
| 75 - 79                       | 12.705,3                 | 9.763,5        | 11.497,4       | 3.135,5           | 2.173,9      | 2.740,7      | 3.532,4                        | 2.382,2      | 3.060,2      | 6.037,5                  | 5.207,3      | 5.696,6        |
| 80 - 84                       | 24.910,4                 | 17.304,8       | 22.567,6       | 7.474,2           | 4.194,0      | 6.463,8      | 7.007,4                        | 4.395,2      | 6.202,8      | 10.428,8                 | 8.715,6      | 9.901,1        |
| 85 - 89                       | 43.841,6                 | 29.204,8       | 40.426,0       | 16.564,2          | 8.032,6      | 14.573,3     | 11.643,6                       | 7.298,7      | 10.629,7     | 15.633,9                 | 13.873,5     | 15.223,1       |
| 90 - 94                       | 69.802,7                 | 43.365,3       | 64.908,8       | 32.155,1          | 14.808,5     | 28.944,0     | 17.433,2                       | 11.149,1     | 16.269,9     | 20.214,4                 | 17.407,7     | 19.694,9       |
| 95 und älter                  | 70.045,9                 | 24.217,5       | 58.478,0       | 38.826,3          | 9.349,3      | 31.385,8     | 16.033,9                       | 6.466,2      | 13.618,9     | 15.185,6                 | 8.402,0      | 13.473,3       |
| <b>insgesamt<sup>3)</sup></b> | <b>3.822,8</b>           | <b>1.746,2</b> | <b>2.806,3</b> | <b>1.188,5</b>    | <b>379,3</b> | <b>792,4</b> | <b>944,6</b>                   | <b>382,1</b> | <b>669,2</b> | <b>1.689,7</b>           | <b>984,9</b> | <b>1.344,7</b> |
| <b>insgesamt<sup>4)</sup></b> | <b>1.920,9</b>           | <b>1.535,1</b> | <b>1.811,7</b> | <b>488,0</b>      | <b>321,9</b> | <b>451,2</b> | <b>434,8</b>                   | <b>322,1</b> | <b>401,9</b> | <b>998,0</b>             | <b>891,1</b> | <b>958,6</b>   |

<sup>1)</sup> Inklusive der 6.806 Empfänger/innen von Kombinationsleistungen (teilweise Inanspruchnahme der ihnen zustehenden Sachleistung (häusliche Pflege) und daneben Erhalt anteiligen Pflegegelds (weiblich: 4.593, männlich: 2.213)).

<sup>2)</sup> Ohne Empfänger/innen von Kombinationsleistungen, die bereits bei der ambulanten Pflege berücksichtigt sind. Stichtag 31.12.

<sup>3)</sup> Je 100.000 der fortgeschriebenen Bevölkerung.

<sup>4)</sup> Je 100.000 direkt altersstandardisiert an der Eurobev. alt.

(Datenquelle: AIS Berlin-Brandenburg / Berechnung: SenGesUmV - I A -)

**Tabelle 3.2.35 c:**  
**Pflegebedürftige Personen in Berlin 1999 - 2007 (Stand: 15.12.)**  
**nach Geschlecht, Pflegestufen und Leistungsart**  
**- absolut und je 100.000 der fortgeschriebenen Bevölkerung**

Indikator 3.48

| Leistungsart / Jahr <sup>1)</sup>     | Pflegebedürftige nach Pflegestufen |         |       |          |        |       |           |         |        |
|---------------------------------------|------------------------------------|---------|-------|----------|--------|-------|-----------|---------|--------|
|                                       | weiblich                           |         |       | männlich |        |       | insgesamt |         |        |
|                                       | I                                  | II      | III   | I        | II     | III   | I         | II      | III    |
| <b>absolut</b>                        |                                    |         |       |          |        |       |           |         |        |
| <b>insgesamt</b>                      |                                    |         |       |          |        |       |           |         |        |
| 1999                                  | 27.241                             | 22.510  | 7.453 | 10.726   | 9.321  | 2.947 | 37.967    | 31.831  | 10.400 |
| 2001                                  | 29.224                             | 23.183  | 8.103 | 11.525   | 9.389  | 3.061 | 40.749    | 32.572  | 11.164 |
| 2003                                  | 31.713                             | 22.976  | 8.569 | 13.007   | 9.879  | 3.346 | 44.720    | 32.855  | 11.915 |
| 2005                                  | 34.111                             | 23.634  | 8.996 | 14.761   | 10.544 | 3.901 | 48.872    | 34.178  | 12.897 |
| 2007                                  | 35.281                             | 22.576  | 8.714 | 15.077   | 10.312 | 3.747 | 50.358    | 32.888  | 12.461 |
| <b>stationäre Pflege</b>              |                                    |         |       |          |        |       |           |         |        |
| 1999                                  | 5.468                              | 8.624   | 4.516 | 1.540    | 1.878  | 930   | 7.008     | 10.502  | 5.446  |
| 2001                                  | 5.941                              | 9.510   | 5.022 | 1.609    | 2.122  | 1.050 | 7.550     | 11.632  | 6.072  |
| 2003                                  | 6.252                              | 9.433   | 5.308 | 1.859    | 2.268  | 1.296 | 8.111     | 11.701  | 6.604  |
| 2005                                  | 6.142                              | 9.055   | 5.492 | 2.080    | 2.395  | 1.463 | 8.222     | 11.450  | 6.955  |
| 2007                                  | 6.897                              | 8.664   | 5.067 | 2.308    | 2.586  | 1.384 | 9.205     | 11.250  | 6.451  |
| <b>ambulante Pflege <sup>2)</sup></b> |                                    |         |       |          |        |       |           |         |        |
| 1999                                  | 7.149                              | 5.954   | 1.213 | 1.785    | 1.729  | 607   | 8.934     | 7.683   | 1.820  |
| 2001                                  | 7.506                              | 6.130   | 1.430 | 2.177    | 1.871  | 673   | 9.683     | 8.001   | 2.103  |
| 2003                                  | 8.019                              | 6.025   | 1.564 | 2.403    | 1.972  | 699   | 10.422    | 7.997   | 2.263  |
| 2005                                  | 8.719                              | 6.458   | 1.739 | 2.839    | 2.247  | 893   | 11.558    | 8.705   | 2.632  |
| 2007                                  | 8.717                              | 5.969   | 1.788 | 3.111    | 2.336  | 942   | 11.828    | 8.305   | 2.730  |
| <b>Pflegegeld <sup>3)</sup></b>       |                                    |         |       |          |        |       |           |         |        |
| 1999                                  | 14.624                             | 7.932   | 1.724 | 7.401    | 5.714  | 1.410 | 22.025    | 13.646  | 3.134  |
| 2001                                  | 15.777                             | 7.543   | 1.651 | 7.739    | 5.396  | 1.338 | 23.516    | 12.939  | 2.989  |
| 2003                                  | 17.442                             | 7.518   | 1.697 | 8.745    | 5.639  | 1.351 | 26.187    | 13.157  | 3.048  |
| 2005                                  | 19.250                             | 8.121   | 1.765 | 9.842    | 5.902  | 1.545 | 29.092    | 14.023  | 3.310  |
| 2007                                  | 19.667                             | 7.943   | 1.859 | 9.658    | 5.390  | 1.421 | 29.325    | 13.333  | 3.280  |
| <b>je 100.000</b>                     |                                    |         |       |          |        |       |           |         |        |
| <b>insgesamt</b>                      |                                    |         |       |          |        |       |           |         |        |
| 1999                                  | 1.563,7                            | 1.292,1 | 427,8 | 652,2    | 566,8  | 179,2 | 1.121,1   | 939,9   | 307,1  |
| 2001                                  | 1.679,3                            | 1.332,2 | 465,6 | 699,3    | 569,7  | 185,7 | 1.202,6   | 961,3   | 329,5  |
| 2003                                  | 1.825,4                            | 1.322,5 | 493,2 | 787,7    | 598,3  | 202,6 | 1.319,8   | 969,6   | 351,6  |
| 2005                                  | 1.965,4                            | 1.361,8 | 518,3 | 889,4    | 635,3  | 235,1 | 1.439,4   | 1.006,7 | 379,9  |
| 2007                                  | 2.023,0                            | 1.294,5 | 499,6 | 901,6    | 616,7  | 224,1 | 1.474,1   | 962,7   | 364,8  |
| <b>stationäre Pflege</b>              |                                    |         |       |          |        |       |           |         |        |
| 1999                                  | 313,9                              | 495,0   | 259,2 | 93,6     | 114,2  | 56,5  | 206,9     | 310,1   | 160,8  |
| 2001                                  | 341,4                              | 546,5   | 288,6 | 97,6     | 128,7  | 63,7  | 222,8     | 343,3   | 179,2  |
| 2003                                  | 359,9                              | 543,0   | 305,5 | 112,6    | 137,4  | 78,5  | 239,4     | 345,3   | 194,9  |
| 2005                                  | 353,9                              | 521,7   | 316,4 | 125,3    | 144,3  | 88,2  | 242,2     | 337,2   | 204,8  |
| 2007                                  | 395,5                              | 496,8   | 290,5 | 138,0    | 154,6  | 82,8  | 269,4     | 329,3   | 188,8  |
| <b>ambulante Pflege <sup>2)</sup></b> |                                    |         |       |          |        |       |           |         |        |
| 1999                                  | 410,4                              | 341,8   | 69,6  | 108,5    | 105,1  | 36,9  | 263,8     | 226,9   | 53,7   |
| 2001                                  | 431,3                              | 352,2   | 82,2  | 132,1    | 113,5  | 40,8  | 285,8     | 236,1   | 62,1   |
| 2003                                  | 461,6                              | 346,8   | 90,0  | 145,5    | 119,4  | 42,3  | 307,6     | 236,0   | 66,8   |
| 2005                                  | 502,4                              | 372,1   | 100,2 | 171,1    | 135,4  | 53,8  | 340,4     | 256,4   | 77,5   |
| 2007                                  | 499,8                              | 342,3   | 102,5 | 186,0    | 139,7  | 56,3  | 346,2     | 243,1   | 79,9   |
| <b>Pflegegeld <sup>3)</sup></b>       |                                    |         |       |          |        |       |           |         |        |
| 1999                                  | 839,5                              | 455,3   | 99,0  | 450,0    | 347,4  | 85,7  | 650,3     | 402,9   | 92,5   |
| 2001                                  | 906,6                              | 433,4   | 94,9  | 469,6    | 327,4  | 81,2  | 694,0     | 381,9   | 88,2   |
| 2003                                  | 1.004,0                            | 432,7   | 97,7  | 529,6    | 341,5  | 81,8  | 772,8     | 388,3   | 90,0   |
| 2005                                  | 1.109,2                            | 467,9   | 101,7 | 593,0    | 355,6  | 93,1  | 856,9     | 413,0   | 97,5   |
| 2007                                  | 1.127,7                            | 455,4   | 106,6 | 577,6    | 322,3  | 85,0  | 858,4     | 390,3   | 96,0   |

<sup>1)</sup> Die seit 1999 bestehende Pflegestatistik wird zweijährlich erhoben.

<sup>2)</sup> Inklusive der 6.806 Empfänger/innen von Kombinationsleistungen (teilweise Inanspruchnahme der ihnen zustehenden Sachleistung (häusliche Pflege) und daneben Erhalt anteiligen Pflegegelds (weiblich: 4.593, männlich: 2.213)).

<sup>3)</sup> Ohne Empfänger/innen von Kombinationsleistungen, die bereits bei der ambulanten Pflege berücksichtigt sind. Stichtag 31.12. (Datenquelle: AFS Berlin-Brandenburg / Berechnung: SenGesUmV - I A -)

Tabelle 3.2.35 d:

Mittlere Lebenserwartung ohne Pflegebedürftigkeit (in Jahren) in Berlin 2001 - 2007  
nach Geschlecht und Altersgruppen

Indikator 3.11

| Alter in Jahren | Mittlere Lebenserwartung ohne Pflegebedürftigkeit (in Jahren) |          |          |          |          |          | Differenz zwischen mittlerer und pflegebedürftigkeitsfreier Lebenserwartung (in Jahren) |          |          |          |          |          |          |          |          |          |
|-----------------|---|----------|----------|----------|----------|----------|---|----------|----------|----------|----------|----------|----------|----------|----------|----------|
|                 | 2001  |          | 2003     |          | 2005     |          | 2007  |          | 2001     |          | 2003     |          | 2005     |          | 2007     |          |
|                 | weiblich  | männlich | weiblich | männlich | weiblich | männlich | weiblich  | männlich | weiblich | männlich | weiblich | männlich | weiblich | männlich | weiblich | männlich |
| 0               | 78,0  | 73,8     | 77,9     | 73,9     | 78,0     | 74,6     | 78,6  | 75,4     | 3,3      | 1,8      | 3,4      | 1,9      | 3,9      | 2,1      | 4,0      | 2,1      |
| 1 - 4           | 77,2  | 73,1     | 77,1     | 73,3     | 77,2     | 73,8     | 77,9  | 74,7     | 3,3      | 1,8      | 3,4      | 1,9      | 3,9      | 2,1      | 4,0      | 2,1      |
| 5 - 9           | 73,3  | 69,2     | 73,1     | 69,3     | 73,3     | 69,9     | 74,0  | 70,8     | 3,3      | 1,8      | 3,4      | 1,9      | 3,9      | 2,1      | 4,0      | 2,1      |
| 10 - 14         | 68,3  | 64,2     | 68,2     | 64,4     | 68,3     | 65,0     | 69,0  | 65,8     | 3,2      | 1,8      | 3,4      | 1,9      | 3,8      | 2,1      | 4,0      | 2,1      |
| 15 - 19         | 63,4  | 59,3     | 63,2     | 59,5     | 63,4     | 60,0     | 64,1  | 60,9     | 3,2      | 1,7      | 3,4      | 1,8      | 3,8      | 2,1      | 3,9      | 2,1      |
| 20 - 24         | 58,5  | 54,5     | 58,3     | 54,6     | 58,5     | 55,2     | 59,2  | 56,0     | 3,2      | 1,7      | 3,4      | 1,8      | 3,8      | 2,0      | 3,9      | 2,0      |
| 25 - 29         | 53,5  | 49,6     | 53,4     | 49,8     | 53,6     | 50,3     | 54,2  | 51,2     | 3,2      | 1,7      | 3,3      | 1,8      | 3,8      | 2,0      | 3,9      | 2,0      |
| 30 - 34         | 48,6  | 44,8     | 48,5     | 45,0     | 48,6     | 45,5     | 49,3  | 46,3     | 3,2      | 1,7      | 3,3      | 1,8      | 3,8      | 2,0      | 3,9      | 2,0      |
| 35 - 39         | 43,7  | 40,0     | 43,6     | 40,1     | 43,8     | 40,6     | 44,4  | 41,5     | 3,2      | 1,7      | 3,3      | 1,8      | 3,8      | 2,0      | 3,9      | 2,0      |
| 40 - 44         | 38,9  | 35,3     | 38,8     | 35,4     | 38,9     | 35,9     | 39,5  | 36,7     | 3,2      | 1,7      | 3,3      | 1,8      | 3,8      | 2,0      | 3,9      | 2,0      |
| 45 - 49         | 34,2  | 30,7     | 34,0     | 30,9     | 34,1     | 31,3     | 34,7  | 32,1     | 3,2      | 1,7      | 3,3      | 1,8      | 3,8      | 2,0      | 3,9      | 2,0      |
| 50 - 54         | 29,5  | 26,4     | 29,3     | 26,5     | 29,5     | 26,9     | 30,0  | 27,6     | 3,2      | 1,7      | 3,3      | 1,8      | 3,8      | 2,0      | 3,9      | 2,0      |
| 55 - 59         | 25,0  | 22,2     | 24,8     | 22,3     | 24,9     | 22,7     | 25,5  | 23,4     | 3,2      | 1,7      | 3,4      | 1,8      | 3,8      | 2,0      | 3,9      | 2,0      |
| 60 - 64         | 20,6  | 18,3     | 20,4     | 18,3     | 20,6     | 18,8     | 21,0  | 19,4     | 3,2      | 1,7      | 3,4      | 1,8      | 3,8      | 2,1      | 3,9      | 2,1      |
| 65 - 69         | 16,3  | 14,6     | 16,2     | 14,7     | 16,4     | 15,1     | 16,8  | 15,6     | 3,3      | 1,8      | 3,4      | 1,8      | 3,9      | 2,1      | 3,9      | 2,1      |
| 70 - 74         | 12,4  | 11,3     | 12,1     | 11,3     | 12,3     | 11,7     | 12,7  | 12,2     | 3,3      | 1,8      | 3,4      | 1,9      | 3,9      | 2,1      | 4,0      | 2,1      |
| 75 - 79         | 8,8   | 8,4      | 8,5      | 8,4      | 8,6      | 8,6      | 8,9   | 9,1      | 3,4      | 1,9      | 3,5      | 1,9      | 3,9      | 2,2      | 4,0      | 2,2      |
| 80 - 84         | 5,6   | 5,9      | 5,4      | 5,8      | 5,4      | 6,1      | 5,7   | 6,6      | 3,5      | 1,9      | 3,5      | 2,0      | 4,0      | 2,2      | 3,9      | 2,2      |
| 85 - 89         | 3,1   | 4,1      | 3,0      | 4,0      | 3,0      | 4,2      | 3,2   | 4,7      | 3,3      | 1,9      | 3,4      | 1,9      | 3,9      | 2,2      | 3,8      | 2,2      |
| 90 - 94         | 1,5   | 3,3      | 1,5      | 3,3      | 1,5      | 3,5      | 1,6   | 3,9      | 3,2      | 2,0      | 3,2      | 2,0      | 3,4      | 2,0      | 3,3      | 1,9      |
| 95 und älter    | 0,9   | 4,7      | 0,9      | 4,8      | 1,0      | 5,0      | 1,1   | 5,9      | 2,7      | 1,8      | 2,8      | 1,9      | 2,9      | 1,9      | 2,8      | 2,0      |

(Datenquelle: AFS Berlin-Brandenburg / Berechnung: SenGesUmV - I A -)

## Infektionskrankheiten

**Tabelle 3.2.36:**  
**Nach dem Infektionsschutzgesetz meldepflichtige Infektionskrankheiten in Berlin 2001 - 2007**  
**(Stand: 01.03.2008)**  
**nach Geschlecht**  
**- absolut und je 100.000 der durchschnittlichen Bevölkerung**

|                       |
|-----------------------|
| <b>Indikator 3.58</b> |
|-----------------------|

| Jahr               | Gemeldete Erkrankungen / Erreger |          |                         |
|--------------------|----------------------------------|----------|-------------------------|
|                    | weiblich                         | männlich | insgesamt <sup>1)</sup> |
| <b>absolut</b>     |                                  |          |                         |
| 2001               | 5.517                            | 6.418    | 11.945                  |
| 2002 <sup>2)</sup> | 7.241                            | 6.879    | 14.124                  |
| 2003               | 5.287                            | 6.250    | 11.544                  |
| 2004               | 6.471                            | 6.806    | 13.285                  |
| 2005               | 7.869                            | 7.904    | 15.774                  |
| 2006               | 7.598                            | 6.855    | 14.459                  |
| 2007               | 12.532                           | 9.738    | 22.278                  |
| <b>je 100.000</b>  |                                  |          |                         |
| 2001               | 317,2                            | 389,9    | 352,9                   |
| 2002 <sup>2)</sup> | 416,2                            | 412,5    | 414,5                   |
| 2003               | 303,9                            | 378,3    | 340,4                   |
| 2004               | 372,8                            | 412,0    | 392,2                   |
| 2005               | 453,5                            | 477,1    | 465,1                   |
| 2006               | 437,5                            | 412,2    | 425,3                   |
| 2007               | 720,3                            | 583,9    | 653,8                   |

<sup>1)</sup> Durch fehlende Zuordnung des Geschlechts sind Differenzen in der Summierung möglich.

<sup>2)</sup> Die im Vergleich von 2001 zu 2002, 2004 zu 2005 und 2006 zu 2007 zu beobachtende Zunahme der Meldungen insgesamt ist im Wesentlichen auf eine Zunahme von Norovirusinfektionen zurückzuführen (vgl. Basisbericht 2002, Tabelle A 3.38 / Basisbericht 2003/2004, Tabelle 3.2.52 / Basisbericht 2008, Tabelle 3.2.37).

(Datenquelle: RKI / Berechnung: SenGesUmV - I A -)

**Tabelle 3.2.36 a:**  
**Ausgewählte nach dem Infektionsschutzgesetz meldepflichtige Infektionskrankheiten**  
**in Berlin 2007 (Stand: 01.03.2008 / Fälle entsprechen der Referenzdefinition)**  
**nach Geschlecht**  
**- absolut und je 100.000 der durchschnittlichen Bevölkerung**

Indikator 3.59

| Infektionskrankheit                             | ICD-10 <sup>1)</sup><br>Nrn.      | Gemeldete Erkrankungen / Erreger |              |               |              |              |              |
|---|-----------------------------------|----------------------------------|--------------|---------------|--------------|--------------|--------------|
|   |                                   | absolut                          |              |               | je 100.000   |              |              |
|   |                                   | weiblich                         | männlich     | insgesamt     | weiblich     | männlich     | insgesamt    |
| <i>Infektiöse Darmkrankheiten</i>               | A 00 - A 09                       |                                  |              |               |              |              |              |
| darunter:                                       |                                   |                                  |              |               |              |              |              |
| Cholera   | A 00                              | -                                | -            | -             | -            | -            | -            |
| Typhus abdominalis                              | A 01.0                            | -                                | 4            | 4             | -            | 0,2          | 0,1          |
| Paratyphus                                      | A 01.1 - 4                        | 4                                | 3            | 7             | 0,2          | 0,2          | 0,2          |
| Salmonellose <sup>2)</sup>                      | A 02.0, A 02.1                    | 844                              | 708          | 1.552         | 48,5         | 42,5         | 45,5         |
| Shigellose <sup>3)</sup>                        | A 03                              | 40                               | 43           | 83            | 2,3          | 2,6          | 2,4          |
| EHEC <sup>4)</sup> -Darminfektion <sup>3)</sup> | A 04.3                            | 6                                | 10           | 16            | 0,3          | 0,6          | 0,5          |
| E.-coli <sup>5)</sup> -Enteritis                | A 04.0 - A 04.2, A<br>04.4        | 99                               | 116          | 215           | 5,7          | 7,0          | 6,3          |
| Campylopter-Enteritis                           | A 04.5                            | 1.220                            | 1.352        | 2.572         | 70,1         | 81,1         | 75,5         |
| Yersinien-Enteritis <sup>6)</sup>               | A 04.6                            | 77                               | 65           | 142           | 4,4          | 3,9          | 4,2          |
| Botulismus <sup>7)</sup>                        | A 05.1                            | -                                | -            | -             | -            | -            | -            |
| Giardiasis                                      | A 07.1                            | 83                               | 192          | 275           | 4,8          | 11,5         | 8,1          |
| Kryptosporidiose                                | A 07.2                            | 43                               | 89           | 132           | 2,5          | 5,3          | 3,9          |
| Rotavirus-Enteritis                             | A 08.0                            | 1.261                            | 1.204        | 2.467         | 72,5         | 72,2         | 72,4         |
| Norovirus-Gastroenteritis <sup>8)</sup>         | A 08.1                            | 7.706                            | 3.760        | 11.472        | 442,9        | 225,5        | 336,7        |
| HUS / TTP <sup>9)</sup>                         | D 59.3, M 31.1                    | 1                                | 1            | 2             | 0,1          | 0,1          | 0,1          |
| Tuberkulose                                     | A 15 - A 19                       | 97                               | 172          | 269           | 5,6          | 10,3         | 7,9          |
| Brucellose                                      | A 23                              | -                                | -            | -             | -            | -            | -            |
| Leptospirose                                    | A 27                              | 1                                | 3            | 4             | 0,1          | 0,2          | 0,1          |
| Listeriose                                      | A 32, P 37.2                      | 11                               | 11           | 22            | 0,6          | 0,7          | 0,6          |
| Meningokokkeninfektion <sup>10)</sup>           | A 39.0 - 2                        | 11                               | 12           | 23            | 0,6          | 0,7          | 0,7          |
| Haemophilus-Erkrankungen <sup>11)</sup>         | A 41.3, G 00.0                    | 5                                | 2            | 7             | 0,3          | 0,1          | 0,2          |
| Legionellose                                    | A 48.1, A 48.2                    | 14                               | 29           | 43            | 0,8          | 1,7          | 1,3          |
| Syphilis <sup>12)</sup>                         | A 50 - A 53                       | 12                               | 437          | 449           | 0,7          | 26,2         | 13,2         |
| Ornithose                                       | A 70                              | -                                | -            | -             | -            | -            | -            |
| Q-Fieber  | A 78                              | 1                                | -            | 1             | 0,1          | -            | 0,0          |
| Creutzfeldt-Jakob-Krankheit <sup>13)</sup>      | A 81.0                            | 1                                | 2            | 3             | 0,1          | 0,1          | 0,1          |
| FSME <sup>14)</sup>                             | A 84.1                            | 1                                | -            | 1             | 0,1          | -            | 0,0          |
| Denguefieber <sup>15)</sup>                     | A 90, A 91                        | 20                               | 12           | 32            | 1,1          | 0,7          | 0,9          |
| Hantavirus-Erkrankungen <sup>16)</sup>          | A 98.5                            | -                                | 1            | 1             | -            | 0,1          | 0,0          |
| sonstige VHF <sup>17)</sup>                     | A 92.4, A 95,<br>A 96, A 98, A 99 | -                                | -            | -             | -            | -            | -            |
| Masern  | B 05                              | 2                                | 6            | 8             | 0,1          | 0,4          | 0,2          |
| Akute Virushepatitis                            | B 15 - B 17                       | 354                              | 531          | 885           | 20,3         | 31,8         | 26,0         |
| davon:  |                                   |                                  |              |               |              |              |              |
| Hepatitis A                                     | B 15                              | 29                               | 28           | 57            | 1,7          | 1,7          | 1,7          |
| Hepatitis B                                     | B 16                              | 22                               | 46           | 68            | 1,3          | 2,8          | 2,0          |
| Hepatitis C                                     | B 17.1                            | 300                              | 452          | 752           | 17,2         | 27,1         | 22,1         |
| sonstige akute Virushepatitiden <sup>18)</sup>  |                                   | 3                                | 5            | 8             | 0,2          | 0,3          | 0,2          |
| Adenovirus(kerato)-Konjunktivitis               | B 30.0, B 30.1                    | 5                                | 6            | 11            | 0,3          | 0,4          | 0,3          |
| Malaria <sup>19)</sup>                          | B 50 - B 53                       | 16                               | 26           | 42            | 0,9          | 1,6          | 1,2          |
| Influenza                                       | J 10                              | 561                              | 559          | 1.120         | 32,2         | 33,5         | 32,9         |
| Sonstige <sup>20)</sup>                         |                                   | 3                                | 2            | 5             | 0,2          | 0,1          | 0,1          |
| <b>insgesamt</b>                                | <b>x</b>                          | <b>12.499</b>                    | <b>9.358</b> | <b>21.865</b> | <b>718,4</b> | <b>561,1</b> | <b>641,6</b> |

Durch fehlende Zuordnung des Geschlechts sind Differenzen in der Summierung möglich.

<sup>1)</sup> Kodierung ist nicht Bestandteil des Meldesystems.

<sup>2)</sup> Salmonellenenteritis oder -sepsis, außer durch Salmonella typhi oder paratyphi.

<sup>3)</sup> Außer HUS / TTP.



## noch Tabelle 3.2.36 a:

- <sup>4)</sup> Escherichia coli, enterohämorrhagische Stämme.
  - <sup>5)</sup> Escherichia coli, darmpathogene Stämme, außer EHEC.
  - <sup>6)</sup> Enteritis durch Yersinia enterocolitica.
  - <sup>7)</sup> Lebensmittelbedingter Botulismus, Säuglings- und Wundbotulismus, durch Clostridium botulinum oder Botulinumtoxin.
  - <sup>7)</sup> Lebensmittelbedingter Botulismus, Säuglings- und Wundbotulismus, durch Clostridium botulinum oder Botulinumtoxin.
  - <sup>8)</sup> Ehemals als Norwalk-ähnliche Viren bezeichnet.
  - <sup>9)</sup> Inkomplettes und komplettes hämolytisch-urämisches Syndrom, thrombotisch-thrombozytopenische Purpura.
  - <sup>10)</sup> Akute Meningokokkenmeningitis oder -sepsis, inkl. Waterhouse-Friderichsen-Syndrom.
  - <sup>11)</sup> Haemophilus influenzae-Meningitis oder -Sepsis.
  - <sup>12)</sup> Nur mit Nachweis von Treponema pallidum, nicht namentlich gemeldet.
  - <sup>13)</sup> Außer familiär-hereditäre Formen.
  - <sup>14)</sup> Zentraleuropäische Frühsommer- Meningoenzephalitis.
  - <sup>15)</sup> Hämorrhagische und nicht-hämorrhagische Verläufe.
  - <sup>16)</sup> Infektionen durch Hantavirus mit klinischer Symptomatik.
  - <sup>17)</sup> Sonstige hämorrhagische Viruskrankheiten, d.h. virale hämorrhagische Fieber (VHF) und Erkrankungen mit Viren, die typischerweise hämorrhagische Fieber hervorrufen, außer Denguevirus und Hantavirus; darunter: Riftalfieber (A 92.4), Gelbfieber (A 95), hämorrhagisches Fieber durch Arenaviren (A 96), hämorrhagisches Krimm-Kongo-Fieber (A 98.0), hämorrhagisches Omsk-Fieber (A 98.1), Kyasanur-Wald-Krankheit (A 98.2), Marburg-Viruskrankheit (A 98.3), Ebola-Viruskrankheit (A 98.4).
  - <sup>18)</sup> Im einzelnen: Hepatitis D (B 16.0, B 16.1, B 17.0), Hepatitis E (B 17.2), Virushepatitis Non-A-E (B 17.8).
  - <sup>19)</sup> Nur mit Nachweis von Plasmodium sp., nicht namentlich gemeldet.
  - <sup>20)</sup> Sonstige bedeutsame, aber seltene spezifische meldepflichtige Infektionskrankheiten; im einzelnen: Pest (A 20), Tularämie (A 21), Anthrax (A 22), Lepra (A 30), Diphtherie (A 36), Läuserückfallfieber (A 68.0), epidemisches Fleckfieber durch Rickettsia prowazekii (A 75.0), akute Poliomyelitis (A 80), Tollwut (A 82), Echinokokkose (B 67), Trichinellose (B 75), Rötelnembryopathie (P 35.0), angeborene Toxoplasmose (P 37.1), namentlich und nicht namentlich gemeldet.
- (Datenquelle: RKI / Berechnung: SenGesUmV - I A -)

**Tabelle 3.2.37:**  
**Erkrankungen an ausgewählten meldepflichtigen übertragbaren Krankheiten in Berlin 1995 - 2007**  
**(Stand: 01.03.2008)**  
**- absolut und je 100.000 der durchschnittlichen Bevölkerung**

| Infektionskrankheit       | Gemeldete Erkrankungen <sup>1)</sup> |       |       |       |       |       |       |       |       |       |       |       |        |
|---------------------------|--------------------------------------|-------|-------|-------|-------|-------|-------|-------|-------|-------|-------|-------|--------|
|                           | 1995                                 | 1996  | 1997  | 1998  | 1999  | 2000  | 2001  | 2002  | 2003  | 2004  | 2005  | 2006  | 2007   |
| <b>absolut</b>            |                                      |       |       |       |       |       |       |       |       |       |       |       |        |
| Salmonellose              | 3.636                                | 3.468 | 3.487 | 3.556 | 2.787 | 2.959 | 2.950 | 3.206 | 2.226 | 2.051 | 1.880 | 1.836 | 1.552  |
| Shigellose                | 156                                  | 86    | 123   | 116   | 102   | 130   | 151   | 155   | 57    | 132   | 131   | 60    | 83     |
| Typhus abdominalis        | 7                                    | 15    | 13    | 8     | 8     | 5     | 7     | 4     | 3     | 8     | 4     | 4     | 4      |
| Norovirus-Gastroenteritis | -                                    | -     | -     | -     | -     | -     | 751   | 2.565 | 1.378 | 3.010 | 4.186 | 4.523 | 11.472 |
| Campylopecter-Enteritis   | -                                    | -     | -     | -     | -     | -     | 3.926 | 3.495 | 2.645 | 2.738 | 3.059 | 2.256 | 2.572  |
| Rotavirus-Enteritis       | -                                    | -     | -     | -     | -     | -     | 1.594 | 2.075 | 1.664 | 1.511 | 2.463 | 2.190 | 2.467  |
| Syphilis <sup>2)</sup>    | 99                                   | 126   | 92    | 112   | 81    | 118   | 318   | 472   | 614   | 663   | 565   | 571   | 449    |
| Malaria                   | 102                                  | 121   | 109   | 112   | 104   | 106   | 69    | 73    | 66    | 77    | 40    | 63    | 42     |
| Meningokokkeninfektion    | 24                                   | 34    | 34    | 35    | 16    | 46    | 42    | 33    | 26    | 18    | 30    | 22    | 23     |
| Hepatitis A               | 798                                  | 472   | 529   | 342   | 221   | 250   | 208   | 126   | 93    | 138   | 96    | 121   | 57     |
| Hepatitis B               | 301                                  | 274   | 260   | 190   | 151   | 156   | 91    | 76    | 83    | 72    | 80    | 70    | 68     |
| Hepatitis C               | -                                    | -     | -     | -     | -     | -     | 90    | 147   | 541   | 979   | 994   | 899   | 752    |
| <b>je 100.000</b>         |                                      |       |       |       |       |       |       |       |       |       |       |       |        |
| Salmonellose              | 104,8                                | 100,0 | 101,2 | 104,2 | 82,1  | 87,4  | 87,1  | 94,6  | 65,6  | 60,5  | 55,4  | 54,0  | 45,5   |
| Shigellose                | 4,5                                  | 2,5   | 3,6   | 3,4   | 3,0   | 3,8   | 4,5   | 4,6   | 1,7   | 3,9   | 3,9   | 1,8   | 2,4    |
| Typhus abdominalis        | 0,2                                  | 0,4   | 0,4   | 0,2   | 0,2   | 0,1   | 0,2   | 0,1   | 0,1   | 0,2   | 0,1   | 0,1   | 0,1    |
| Norovirus-Gastroenteritis | -                                    | -     | -     | -     | -     | -     | 22,2  | 75,7  | 40,6  | 88,9  | 123,4 | 133,0 | 336,7  |
| Campylopecter-Enteritis   | -                                    | -     | -     | -     | -     | -     | 116,0 | 103,1 | 78,0  | 80,8  | 90,2  | 66,4  | 75,5   |
| Rotavirus-Enteritis       | -                                    | -     | -     | -     | -     | -     | 47,1  | 61,2  | 49,1  | 44,6  | 72,6  | 64,4  | 72,4   |
| Syphilis                  | 2,9                                  | 3,6   | 2,7   | 3,3   | 2,4   | 3,5   | 9,4   | 13,9  | 18,1  | 19,6  | 16,7  | 16,8  | 13,2   |
| Malaria                   | 2,9                                  | 3,5   | 3,2   | 3,3   | 3,1   | 3,1   | 2,0   | 2,2   | 1,9   | 2,3   | 1,2   | 1,9   | 1,2    |
| Meningokokkeninfektion    | 0,7                                  | 1,0   | 1,0   | 1,0   | 0,5   | 1,4   | 1,2   | 1,0   | 0,8   | 0,5   | 0,9   | 0,6   | 0,7    |
| Hepatitis A               | 23,0                                 | 13,6  | 15,4  | 10,0  | 6,5   | 7,4   | 6,1   | 3,7   | 2,7   | 4,1   | 2,8   | 3,6   | 1,7    |
| Hepatitis B               | 8,7                                  | 7,9   | 7,5   | 5,6   | 4,4   | 4,6   | 2,7   | 2,2   | 2,4   | 2,1   | 2,4   | 2,1   | 2,0    |
| Hepatitis C               | -                                    | -     | -     | -     | -     | -     | 2,7   | 4,3   | 16,0  | 28,9  | 29,3  | 26,4  | 22,1   |

<sup>1)</sup> Bis 2000 nach dem Bundes-Seuchengesetz, ab 2001 nach dem Infektionsschutzgesetz.

<sup>2)</sup> Bis 2000 Meldungen nach dem Gesetz zur Bekämpfung der Geschlechtskrankheiten. Laut RKI wird die Dunkelziffer nicht gemeldeter Fälle auf 30 bis 40 % geschätzt. Seit 2001 Meldungen nach dem Infektionsschutzgesetz mit deutlicher Verbesserung des Meldeverhaltens.

(Datenquelle: AfS Berlin-Brandenburg (bis 2000) / RKI (ab 2001) / Berechnung: SenGesUmV - I A -)

Tabelle 3.2.38:

Ausgewählte nach dem Infektionsschutzgesetz meldepflichtige übertragbare Krankheiten in Berlin 2007

(Stand: 01.03.2008)

nach Bezirken

- absolut und je 100.000 der durchschnittlichen Bevölkerung

| Infektionskrankheit                    | Gemeldete Erkrankungen in ... |              |                                   |              |  |              |                              |                                    |              |                      |                              |                  |                    |
|--|-------------------------------|--------------|-----------------------------------|--------------|--|--------------|------------------------------|------------------------------------|--------------|----------------------|------------------------------|------------------|--------------------|
|  | Berlin<br>ins-<br>gesamt      | Mitte        | Friedrichs-<br>hain-<br>Kreuzberg | Pankow       | Charlot-<br>tenburg-<br>Wilmers-<br>dorf | Spandau      | Steglitz-<br>Zehlen-<br>dorf | Tempel-<br>hof-<br>Schöne-<br>berg | Neukölln     | Treptow-<br>Köpenick | Marzahn-<br>Hellers-<br>dorf | Lichten-<br>berg | Reinicken-<br>dorf |
| absolut                                |                               |              |                                   |              |  |              |                              |                                    |              |                      |                              |                  |                    |
| <i>Gastroenteritiden, darunter:</i>    |                               |              |                                   |              |  |              |                              |                                    |              |                      |                              |                  |                    |
| Salmonellose                           | 1.552                         | 140          | 96                                | 173          | 126                                      | 119          | 125                          | 137                                | 112          | 110                  | 142                          | 112              | 160                |
| EHEC-Darminfektion                     | 16                            | 1            | -                                 | 3            | 2  | 2            | 2                            | -                                  | 3            | -                    | -                            | 2                | 1                  |
| Escherichia coli-Enteritis             | 215                           | 14           | 10                                | 60           | 5  | 16           | 8                            | 6                                  | 11           | 20                   | 37                           | 15               | 13                 |
| Campylobacter-Enteritis                | 2.572                         | 226          | 232                               | 333          | 291                                      | 127          | 214                          | 280                                | 183          | 125                  | 163                          | 184              | 214                |
| Yersinien-Enteritis                    | 142                           | 11           | 8                                 | 13           | 20                                       | 9            | 10                           | 9                                  | 20           | 4                    | 14                           | 16               | 8                  |
| Shigellose                             | 83                            | 9            | 18                                | 5            | 6  | 8            | 5                            | 12                                 | 2            | 4                    | 6                            | 1                | 7                  |
| Norovirus-Gastroenteritis              | 11.472                        | 629          | 617                               | 774          | 1.218                                    | 630          | 1.525                        | 1.128                              | 954          | 483                  | 1.290                        | 1.312            | 912                |
| Rotavirus-Enteritis                    | 2.467                         | 202          | 91                                | 353          | 139                                      | 168          | 176                          | 112                                | 153          | 236                  | 303                          | 309              | 225                |
| <i>Akute Virushepatitis, darunter:</i> |                               |              |                                   |              |  |              |                              |                                    |              |                      |                              |                  |                    |
| Hepatitis A                            | 57                            | 6            | 6                                 | 3            | 3  | 6            | 1                            | 3                                  | 14           | 2                    | 4                            | 2                | 7                  |
| Hepatitis B                            | 68                            | 10           | 11                                | 5            | 6  | 5            | 4                            | 6                                  | 8            | -                    | 3                            | 7                | 3                  |
| Hepatitis C                            | 752                           | 165          | 47                                | 83           | 58                                       | 33           | 72                           | 82                                 | 61           | 16                   | 29                           | 14               | 92                 |
| Creutzfeldt-Jakob-Krankheit            | 3                             | -            | -                                 | 1            | -  | -            | -                            | -                                  | -            | -                    | 1                            | 1                | -                  |
| Influenza                              | 1.120                         | 75           | 68                                | 47           | 348                                      | 59           | 215                          | 95                                 | 54           | 36                   | 37                           | 9                | 77                 |
| Legionellose                           | 43                            | 4            | 1                                 | -            | 4  | 4            | 4                            | 9                                  | 7            | 1                    | 1                            | 3                | 5                  |
| Listeriose                             | 22                            | 3            | 1                                 | 4            | 2  | 2            | -                            | 3                                  | 2            | 1                    | -                            | 2                | 2                  |
| Masern                                 | 8                             | 1            | 2                                 | -            | 1  | -            | -                            | 2                                  | 1            | 1                    | -                            | -                | -                  |
| Meningokokkeninfektion                 | 23                            | 4            | 3                                 | 1            | 2  | 1            | 2                            | 2                                  | 3            | -                    | 2                            | 1                | 2                  |
| Typhus abdominalis                     | 4                             | 1            | -                                 | -            | -  | -            | -                            | -                                  | 1            | -                    | -                            | -                | 2                  |
| Paratyphus                             | 7                             | 1            | -                                 | -            | 2  | -            | 2                            | -                                  | 1            | 1                    | -                            | -                | -                  |
| <b>insgesamt</b>                       | <b>20.626</b>                 | <b>1.502</b> | <b>1.211</b>                      | <b>1.858</b> | <b>2.233</b>                             | <b>1.189</b> | <b>2.365</b>                 | <b>1.886</b>                       | <b>1.590</b> | <b>1.040</b>         | <b>2.032</b>                 | <b>1.990</b>     | <b>1.730</b>       |

noch Tabelle 3.2.38:

| Infektionskrankheit                    | Gemeldete Erkrankungen in ... |              |                                   |              |   |              |                              |                                    |              |                      |                              |                  |                    |
|--|-------------------------------|--------------|-----------------------------------|--------------|---|--------------|------------------------------|------------------------------------|--------------|----------------------|------------------------------|------------------|--------------------|
|  | Berlin<br>ins-<br>gesamt      | Mitte        | Friedrichs-<br>hain-<br>Kreuzberg | Pankow       | Charlot-<br>tenburg-<br>Wilmer-<br>dorf | Spandau      | Steglitz-<br>Zehlen-<br>dorf | Tempel-<br>hof-<br>Schöne-<br>berg | Neukölln     | Treptow-<br>Köpenick | Marzahn-<br>Hellers-<br>dorf | Lichten-<br>berg | Reinicken-<br>dorf |
| je 100.000                             |                               |              |                                   |              |   |              |                              |                                    |              |                      |                              |                  |                    |
| <i>Gastroenteritiden, darunter:</i>    |                               |              |                                   |              |   |              |                              |                                    |              |                      |                              |                  |                    |
| Salmonellose                           | 45,5                          | 42,8         | 36,0                              | 47,9         | 39,9                                    | 53,1         | 43,2                         | 41,3                               | 36,6         | 46,5                 | 56,9                         | 43,5             | 66,1               |
| EHEC-Darminfektion                     | 0,5                           | 0,3          | -                                 | 0,8          | 0,6                                     | 0,9          | 0,7                          | -                                  | 1,0          | -                    | -                            | 0,8              | 0,4                |
| Escherichia coli-Enteritis             | 6,3                           | 4,3          | 3,7                               | 16,6         | 1,6                                     | 7,1          | 2,8                          | 1,8                                | 3,6          | 8,5                  | 14,8                         | 5,8              | 5,4                |
| Campylobacter-Enteritis                | 75,5                          | 69,0         | 86,9                              | 92,3         | 92,1                                    | 56,7         | 74,0                         | 84,4                               | 59,8         | 52,8                 | 65,3                         | 71,4             | 88,5               |
| Yersinien-Enteritis                    | 4,2                           | 3,4          | 3,0                               | 3,6          | 6,3                                     | 4,0          | 3,5                          | 2,7                                | 6,5          | 1,7                  | 5,6                          | 6,2              | 3,3                |
| Shigellose                             | 2,4                           | 2,7          | 6,7                               | 1,4          | 1,9                                     | 3,6          | 1,7                          | 3,6                                | 0,7          | 1,7                  | 2,4                          | 0,4              | 2,9                |
| Norovirus-Gastroenteritis              | 336,7                         | 192,2        | 231,2                             | 214,5        | 385,5                                   | 281,2        | 527,6                        | 339,9                              | 311,9        | 204,1                | 516,8                        | 509,1            | 377,0              |
| Rotavirus-Enteritis                    | 72,4                          | 61,7         | 34,1                              | 97,8         | 44,0                                    | 75,0         | 60,9                         | 33,8                               | 50,0         | 99,7                 | 121,4                        | 119,9            | 93,0               |
| <i>Akute Virushepatitis, darunter:</i> |                               |              |                                   |              |   |              |                              |                                    |              |                      |                              |                  |                    |
| Hepatitis A                            | 1,7                           | 1,8          | 2,2                               | 0,8          | 0,9                                     | 2,7          | 0,3                          | 0,9                                | 4,6          | 0,8                  | 1,6                          | 0,8              | 2,9                |
| Hepatitis B                            | 2,0                           | 3,1          | 4,1                               | 1,4          | 1,9                                     | 2,2          | 1,4                          | 1,8                                | 2,6          | -                    | 1,2                          | 2,7              | 1,2                |
| Hepatitis C                            | 22,1                          | 50,4         | 17,6                              | 23,0         | 18,4                                    | 14,7         | 24,9                         | 24,7                               | 19,9         | 6,8                  | 11,6                         | 5,4              | 38,0               |
| Creutzfeldt-Jakob-Krankheit            | 0,1                           | -            | -                                 | 0,3          | -                                       | -            | -                            | -                                  | -            | -                    | 0,4                          | 0,4              | -                  |
| Influenza                              | 32,9                          | 22,9         | 25,5                              | 13,0         | 110,2                                   | 26,3         | 74,4                         | 28,6                               | 17,7         | 15,2                 | 14,8                         | 3,5              | 31,8               |
| Legionellose                           | 1,3                           | 1,2          | 0,4                               | -            | 1,3                                     | 1,8          | 1,4                          | 2,7                                | 2,3          | 0,4                  | 0,4                          | 1,2              | 2,1                |
| Listeriose                             | 0,6                           | 0,9          | 0,4                               | 1,1          | 0,6                                     | 0,9          | -                            | 0,9                                | 0,7          | 0,4                  | -                            | 0,8              | 0,8                |
| Masern                                 | 0,2                           | 0,3          | 0,7                               | -            | 0,3                                     | 0,4          | -                            | 0,6                                | 0,3          | 0,4                  | -                            | -                | -                  |
| Meningokokkeninfektion                 | 0,7                           | 1,2          | 1,1                               | 0,3          | 0,6                                     | 0,4          | 0,7                          | 0,6                                | 1,0          | -                    | 0,8                          | 0,4              | 0,8                |
| Typhus abdominalis                     | 0,1                           | 0,3          | -                                 | -            | -                                       | -            | -                            | -                                  | 0,3          | -                    | -                            | -                | 0,8                |
| Paratyphus                             | 0,2                           | 0,3          | -                                 | -            | 0,6                                     | -            | 0,7                          | -                                  | 0,3          | 0,4                  | -                            | -                | -                  |
| <b>insgesamt</b>                       | <b>605,3</b>                  | <b>458,8</b> | <b>453,8</b>                      | <b>515,0</b> | <b>706,8</b>                            | <b>530,7</b> | <b>818,2</b>                 | <b>568,4</b>                       | <b>519,9</b> | <b>439,4</b>         | <b>814,0</b>                 | <b>772,1</b>     | <b>715,1</b>       |

(Datenquelle: RKI / Berechnung: SenGesUmV - I A -)



**Tabelle 3.2.40:**  
**Gemeldete Tuberkulosefälle (alle Formen und offene Lungentuberkulose) in Berlin 1994 - 2007**  
**(Stand: 01.03.2008)**  
**nach Staatsangehörigkeit**  
**- absolut und je 100.000**

|                       |
|-----------------------|
| <b>Indikator 3.61</b> |
|-----------------------|

| Jahr /<br>Staatsangehörigkeit | Gemeldete Tuberkulosefälle <sup>1)2)</sup> |                          |                          |                          |                          |                          |
|-------------------------------|--|--------------------------|--------------------------|--------------------------|--------------------------|--------------------------|
|                               | alle Formen                                |                          |                          | offene Lungentuberkulose |                          |                          |
|                               | absolut                                    | je 100.000 <sup>3)</sup> | je 100.000 <sup>4)</sup> | absolut                  | je 100.000 <sup>3)</sup> | je 100.000 <sup>4)</sup> |
| <b>insgesamt</b>              |  |                          |                          |                          |                          |                          |
| 1994                          | 814  | 23,4                     | 21,8                     | 439                      | 12,6                     | 11,5                     |
| 1995                          | 729  | 21,0                     | 19,3                     | 396                      | 11,4                     | 10,3                     |
| 1996                          | 709  | 20,5                     | 18,6                     | 418                      | 12,1                     | 10,8                     |
| 1997                          | 556  | 16,1                     | 14,8                     | 334                      | 9,7                      | 8,6                      |
| 1998                          | 525  | 15,4                     | 13,9                     | 337                      | 9,9                      | 8,7                      |
| 1999                          | 487  | 14,4                     | 12,9                     | 291                      | 8,6                      | 7,5                      |
| 2000                          | 472  | 13,9                     | 12,3                     | 272                      | 8,0                      | 7,0                      |
| 2001                          | 416  | 12,3                     | 11,0                     | 296                      | 8,7                      | 7,9                      |
| 2002                          | 383  | 11,3                     | 10,1                     | 281                      | 8,3                      | 7,5                      |
| 2003                          | 359  | 10,6                     | 9,4                      | 257                      | 7,6                      | 6,7                      |
| 2004                          | 373  | 11,0                     | 10,2                     | 259                      | 7,6                      | 7,3                      |
| 2005                          | 320  | 9,4                      | 8,7                      | 227                      | 6,7                      | 6,3                      |
| 2006                          | 325  | 9,6                      | 8,6                      | 220                      | 6,5                      | 5,7                      |
| 2007                          | 269  | 7,9                      | 7,0                      | 170                      | 5,0                      | 4,4                      |
| <b>Deutsche</b>               |  |                          |                          |                          |                          |                          |
| 1994                          | 515  | 16,7                     | 14,9                     | 298                      | 9,7                      | 8,5                      |
| 1995                          | 468  | 15,3                     | 13,2                     | 271                      | 8,9                      | 7,6                      |
| 1996                          | 464  | 15,3                     | 13,1                     | 291                      | 9,6                      | 8,1                      |
| 1997                          | 353  | 11,7                     | 9,8                      | 225                      | 7,5                      | 6,1                      |
| 1998                          | 323  | 10,8                     | 8,9                      | 218                      | 7,3                      | 5,9                      |
| 1999                          | 319  | 10,8                     | 8,9                      | 203                      | 6,9                      | 5,6                      |
| 2000                          | 305  | 10,3                     | 8,5                      | 191                      | 6,5                      | 5,3                      |
| 2001                          | 257  | 8,7                      | 7,3                      | 190                      | 6,4                      | 5,5                      |
| 2002                          | 235  | 8,0                      | 6,6                      | 164                      | 5,6                      | 4,6                      |
| 2003                          | 220  | 7,5                      | 6,1                      | 155                      | 5,3                      | 4,3                      |
| 2004                          | 212  | 7,2                      | 6,3                      | 152                      | 5,2                      | 4,7                      |
| 2005                          | 164  | 5,6                      | 4,7                      | 121                      | 4,1                      | 3,6                      |
| 2006                          | 174  | 5,9                      | 4,9                      | 132                      | 4,5                      | 3,8                      |
| 2007                          | 140  | 4,8                      | 3,9                      | 95                       | 3,2                      | 2,7                      |
| <b>Ausländer</b>              |  |                          |                          |                          |                          |                          |
| 1994                          | 299  | 74,5                     | 79,8                     | 141                      | 35,1                     | 34,2                     |
| 1995                          | 261  | 63,0                     | 62,1                     | 125                      | 30,2                     | 27,0                     |
| 1996                          | 245  | 56,9                     | 55,3                     | 127                      | 29,5                     | 28,2                     |
| 1997                          | 203  | 46,7                     | 44,7                     | 109                      | 25,1                     | 24,1                     |
| 1998                          | 202  | 46,7                     | 42,3                     | 119                      | 27,5                     | 23,3                     |
| 1999                          | 168  | 38,8                     | 36,3                     | 88                       | 20,3                     | 18,4                     |
| 2000                          | 167  | 38,6                     | 37,8                     | 81                       | 18,7                     | 18,7                     |
| 2001                          | 159  | 36,4                     | 34,8                     | 106                      | 24,3                     | 23,2                     |
| 2002                          | 148  | 33,5                     | 31,8                     | 117                      | 26,5                     | 24,6                     |
| 2003                          | 139  | 31,2                     | 29,6                     | 102                      | 22,9                     | 21,5                     |
| 2004                          | 161  | 35,8                     | 34,4                     | 107                      | 23,8                     | 23,0                     |
| 2005                          | 156  | 33,9                     | 34,6                     | 106                      | 23,1                     | 22,8                     |
| 2006                          | 151  | 32,2                     | 27,9                     | 88                       | 18,7                     | 16,9                     |
| 2007                          | 129  | 27,3                     | 23,8                     | 75                       | 15,8                     | 12,9                     |

Durch fehlende Angaben der Staatsangehörigkeit sind Differenzen in der Summierung möglich.

<sup>1)</sup> Meldungen erfolgten bis 2000 nach dem Bundes-Seuchengesetz, ab 2001 nach dem Infektionsschutzgesetz.

<sup>2)</sup> Ab 2001 entsprechen Daten der Referenzdefinition des IfSG.

<sup>3)</sup> Je 100.000 der durchschnittlichen Bevölkerung.

<sup>4)</sup> Je 100.000 direkt altersstandardisiert an der Eurobev. alt / bis 2000 letzte Altersgruppe 75 Jahre u. älter, ab 2001 85 Jahre u. älter.

(Datenquelle: SenGesUmV Berlin (bis 2000) / RKI (ab 2001) / Berechnung: SenGesUmV - I A -)

**Tabelle 3.2.40 a:**  
**Gemeldete Tuberkulosefälle (alle Formen und offene Lungentuberkulose) in Berlin 1994 - 2007**  
**(Stand: 01.03.2008)**  
**nach Geschlecht und Staatsangehörigkeit**  
**- absolut und je 100.000 / altersstand. Eurobev. alt**

Indikator 3.61

| Jahr /<br>Staatsangehörigkeit | Gemeldete Tuberkulosefälle <sup>1) 2)</sup> |          |                          |          |                          |          |                          |          |
|-------------------------------|---|----------|--------------------------|----------|--------------------------|----------|--------------------------|----------|
|                               | alle Formen                                 |          |                          |          | offene Lungentuberkulose |          |                          |          |
|                               | absolut                                     |          | je 100.000 <sup>3)</sup> |          | absolut                  |          | je 100.000 <sup>3)</sup> |          |
|                               | weiblich                                    | männlich | weiblich                 | männlich | weiblich                 | männlich | weiblich                 | männlich |
| <b>insgesamt</b>              |   |          |                          |          |                          |          |                          |          |
| 1994                          | 305   | 509      | 14,7                     | 28,2     | 165                      | 274      | 7,9                      | 15,7     |
| 1995                          | 296   | 433      | 14,5                     | 24,7     | 140                      | 256      | 6,7                      | 14,5     |
| 1996                          | 278   | 431      | 13,5                     | 24,8     | 143                      | 275      | 6,6                      | 15,8     |
| 1997                          | 217   | 339      | 10,5                     | 19,2     | 113                      | 221      | 5,2                      | 12,2     |
| 1998                          | 185   | 340      | 8,8                      | 19,3     | 110                      | 227      | 5,0                      | 12,8     |
| 1999                          | 185   | 302      | 9,5                      | 16,9     | 88                       | 203      | 4,3                      | 11,4     |
| 2000                          | 181   | 291      | 9,2                      | 16,2     | 89                       | 183      | 4,6                      | 10,1     |
| 2001                          | 168   | 248      | 8,7                      | 13,8     | 107                      | 189      | 5,6                      | 10,5     |
| 2002                          | 144   | 239      | 7,4                      | 13,2     | 92                       | 189      | 4,9                      | 10,4     |
| 2003                          | 120   | 239      | 6,1                      | 13,1     | 69                       | 188      | 3,6                      | 10,2     |
| 2004                          | 148   | 225      | 7,8                      | 12,9     | 92                       | 167      | 5,1                      | 9,7      |
| 2005                          | 118   | 202      | 6,1                      | 11,4     | 80                       | 147      | 4,4                      | 8,3      |
| 2006                          | 125   | 200      | 6,7                      | 10,6     | 71                       | 149      | 3,9                      | 7,8      |
| 2007                          | 97  | 172      | 4,7                      | 9,2      | 52                       | 118      | 2,5                      | 6,2      |
| <b>Deutsche</b>               |   |          |                          |          |                          |          |                          |          |
| 1994                          | 207   | 308      | 10,0                     | 19,2     | 120                      | 178      | 5,9                      | 11,7     |
| 1995                          | 196   | 272      | 9,4                      | 17,6     | 99                       | 172      | 4,7                      | 11,2     |
| 1996                          | 188   | 276      | 9,3                      | 18,0     | 108                      | 183      | 5,2                      | 11,9     |
| 1997                          | 143   | 210      | 6,5                      | 13,3     | 79                       | 146      | 3,5                      | 9,0      |
| 1998                          | 123   | 200      | 5,6                      | 12,7     | 73                       | 145      | 3,2                      | 9,1      |
| 1999                          | 121   | 198      | 6,2                      | 12,5     | 60                       | 143      | 2,9                      | 9,0      |
| 2000                          | 113   | 192      | 5,8                      | 11,9     | 57                       | 134      | 2,9                      | 8,2      |
| 2001                          | 91  | 166      | 4,8                      | 10,3     | 59                       | 131      | 3,2                      | 8,2      |
| 2002                          | 93  | 142      | 4,8                      | 8,8      | 55                       | 109      | 2,9                      | 6,6      |
| 2003                          | 68  | 152      | 3,3                      | 9,3      | 35                       | 120      | 1,8                      | 7,2      |
| 2004                          | 79  | 133      | 4,3                      | 8,7      | 48                       | 104      | 2,9                      | 6,9      |
| 2005                          | 64  | 100      | 3,2                      | 6,3      | 40                       | 81       | 2,2                      | 5,2      |
| 2006                          | 63  | 111      | 3,4                      | 6,6      | 43                       | 89       | 2,5                      | 5,3      |
| 2007                          | 45  | 95       | 2,2                      | 5,7      | 19                       | 76       | 0,9                      | 4,6      |
| <b>Ausländer</b>              |   |          |                          |          |                          |          |                          |          |
| 1994                          | 98  | 201      | 62,6                     | 89,0     | 45                       | 96       | 28,2                     | 37,9     |
| 1995                          | 100   | 161      | 58,9                     | 64,4     | 41                       | 84       | 22,2                     | 29,7     |
| 1996                          | 90  | 155      | 44,4                     | 67,6     | 35                       | 92       | 17,3                     | 38,1     |
| 1997                          | 74  | 129      | 36,8                     | 51,7     | 34                       | 75       | 19,0                     | 28,3     |
| 1998                          | 62  | 140      | 29,4                     | 53,3     | 37                       | 82       | 16,7                     | 28,7     |
| 1999                          | 64  | 104      | 29,8                     | 41,2     | 28                       | 60       | 12,1                     | 23,1     |
| 2000                          | 68  | 99       | 29,7                     | 46,0     | 32                       | 49       | 14,6                     | 23,7     |
| 2001                          | 77  | 82       | 38,5                     | 32,6     | 48                       | 58       | 26,1                     | 20,2     |
| 2002                          | 51  | 97       | 24,3                     | 39,0     | 37                       | 80       | 16,8                     | 32,2     |
| 2003                          | 52  | 87       | 24,1                     | 34,0     | 34                       | 68       | 15,7                     | 26,4     |
| 2004                          | 69  | 92       | 30,2                     | 38,0     | 44                       | 63       | 19,6                     | 26,1     |
| 2005                          | 54  | 102      | 26,4                     | 41,8     | 40                       | 66       | 19,7                     | 25,5     |
| 2006                          | 62  | 89       | 24,1                     | 30,6     | 28                       | 60       | 11,5                     | 22,0     |
| 2007                          | 52  | 77       | 18,3                     | 28,8     | 33                       | 42       | 10,4                     | 15,3     |

<sup>1)</sup> Meldungen erfolgten bis 2000 nach dem Bundes-Seuchengesetz, ab 2001 nach dem Infektionsschutzgesetz.

<sup>2)</sup> Ab 2001 entsprechen Daten der Referenzdefinition des IfSG.

<sup>3)</sup> Bis 2000 letzte Altersgruppe 75 Jahre und älter, ab 2001 85 Jahre und älter.

(Datenquelle: SenGesUmV Berlin (bis 2000) / RKI (ab 2001) / Berechnung: SenGesUmV - I A -)

**Tabelle 3.2.40 b:**  
**Gemeldete Fälle an Tuberkulose in Berlin 2005 - 2007 (zusammengefasst) (Stand: 01.03.2008)**  
**nach Geschlecht, Altersgruppen und Staatsangehörigkeit**  
**- absolut und je 100.000 der Altersgruppe**

| Alter<br>in Jahren              | Gemeldetete Tuberkulosefälle (alle Formen) |             |            |            |             |             | Gemeldetete Fälle an offener Lungentuberkulose |            |            |            |             |             |
|---------------------------------|--|-------------|------------|------------|-------------|-------------|--|------------|------------|------------|-------------|-------------|
|                                 | insgesamt                                  |             | Deutsche   |            | Ausländer   |             | insgesamt                                      |            | Deutsche   |            | Ausländer   |             |
|                                 | weibl.                                     | männl.      | weibl.     | männl.     | weibl.      | männl.      | weibl.   | männl.     | weibl.     | männl.     | weibl.      | männl.      |
| <b>absolut</b>                  |  |             |            |            |             |             |  |            |            |            |             |             |
| 0                               | 2  | 4           | -          | 1          | 2           | 3           | 2  | 2          | -          | 1          | 2           | 1           |
| 1 - 4                           | 7  | 9           | 5          | 5          | 2           | 4           | 6  | 6          | 4          | 4          | 2           | 2           |
| 5 - 9                           | 1  | 2           | 1          | -          | -           | 2           | 1  | 1          | 1          | -          | -           | 1           |
| 10 - 14                         | 7  | 4           | 1          | 2          | 6           | 2           | 2  | 3          | -          | 2          | 2           | 1           |
| 15 - 19                         | 11   | 14          | 2          | -          | 9           | 14          | 8  | 6          | 1          | -          | 7           | 6           |
| 20 - 24                         | 26   | 29          | 4          | 7          | 22          | 22          | 16   | 22         | 3          | 5          | 13          | 17          |
| 25 - 29                         | 36   | 53          | 13         | 14         | 23          | 39          | 30   | 41         | 12         | 13         | 18          | 28          |
| 30 - 34                         | 30   | 49          | 7          | 18         | 23          | 31          | 21   | 37         | 6          | 15         | 15          | 22          |
| 35 - 39                         | 25   | 46          | 7          | 14         | 18          | 32          | 17   | 35         | 6          | 13         | 11          | 22          |
| 40 - 44                         | 25   | 60          | 10         | 33         | 15          | 27          | 17   | 39         | 8          | 26         | 9           | 13          |
| 45 - 49                         | 19   | 65          | 13         | 44         | 6           | 21          | 10   | 47         | 7          | 37         | 3           | 10          |
| 50 - 54                         | 19   | 49          | 8          | 34         | 11          | 15          | 8  | 37         | 2          | 29         | 6           | 8           |
| 55 - 59                         | 17   | 43          | 10         | 26         | 7           | 17          | 8  | 34         | 6          | 22         | 2           | 12          |
| 60 - 64                         | 15   | 40          | 6          | 31         | 9           | 9           | 5  | 26         | 2          | 22         | 3           | 4           |
| 65 - 69                         | 26   | 48          | 21         | 28         | 5           | 20          | 14   | 34         | 11         | 20         | 3           | 14          |
| 70 - 74                         | 21   | 25          | 17         | 21         | 4           | 4           | 10   | 15         | 8          | 13         | 2           | 2           |
| 75 - 79                         | 19   | 18          | 14         | 13         | 5           | 5           | 12   | 16         | 10         | 12         | 2           | 4           |
| 80 - 84                         | 17   | 12          | 16         | 11         | 1           | 1           | 5  | 9          | 4          | 8          | 1           | 1           |
| 85 - 89                         | 11   | 2           | 11         | 2          | -           | -           | 7  | 2          | 7          | 2          | -           | -           |
| 90 - 94                         | 6  | 2           | 6          | 2          | -           | -           | 4  | 2          | 4          | 2          | -           | -           |
| 95 und älter                    | -  | -           | -          | -          | -           | -           | -  | -          | -          | -          | -           | -           |
| <b>insgesamt <sup>1)</sup></b>  | <b>340</b>                                 | <b>574</b>  | <b>172</b> | <b>306</b> | <b>168</b>  | <b>268</b>  | <b>203</b>                                     | <b>414</b> | <b>102</b> | <b>246</b> | <b>101</b>  | <b>168</b>  |
| <b>je 100.000 <sup>2)</sup></b> |  |             |            |            |             |             |  |            |            |            |             |             |
| 0                               | 4,7  | 8,8         | -          | 2,4        | 63,6        | 87,1        | 4,7  | 4,4        | -          | 2,4        | 63,6        | 29,0        |
| 1 - 4                           | 4,3  | 5,2         | 3,3        | 3,2        | 14,3        | 27,1        | 3,7  | 3,5        | 2,7        | 2,5        | 14,3        | 13,5        |
| 5 - 9                           | 0,5  | 1,0         | 0,6        | -          | -           | 6,1         | 0,5  | 0,5        | 0,6        | -          | -           | 3,1         |
| 10 - 14                         | 3,7  | 2,0         | 0,6        | 1,2        | 17,1        | 5,3         | 1,1  | 1,5        | -          | 1,2        | 5,7         | 2,7         |
| 15 - 19                         | 4,3  | 5,3         | 0,9        | -          | 24,2        | 35,2        | 3,1  | 2,3        | 0,5        | -          | 18,8        | 15,1        |
| 20 - 24                         | 7,6  | 8,8         | 1,4        | 2,6        | 36,2        | 39,4        | 4,7  | 6,7        | 1,1        | 1,8        | 21,4        | 30,4        |
| 25 - 29                         | 9,3  | 13,8        | 4,3        | 4,7        | 27,2        | 45,9        | 7,8  | 10,7       | 4,0        | 4,3        | 21,3        | 33,0        |
| 30 - 34                         | 8,6  | 13,2        | 2,7        | 6,5        | 27,0        | 33,2        | 6,0  | 10,0       | 2,3        | 5,4        | 17,6        | 23,6        |
| 35 - 39                         | 6,1  | 10,3        | 2,1        | 3,9        | 24,0        | 35,9        | 4,2  | 7,9        | 1,8        | 3,7        | 14,7        | 24,7        |
| 40 - 44                         | 5,5  | 12,2        | 2,5        | 8,0        | 26,0        | 34,6        | 3,7  | 7,9        | 2,0        | 6,3        | 15,6        | 16,7        |
| 45 - 49                         | 5,0  | 16,2        | 3,9        | 12,8       | 14,4        | 37,2        | 2,7  | 11,7       | 2,1        | 10,8       | 7,2         | 17,7        |
| 50 - 54                         | 5,6  | 14,5        | 2,6        | 11,4       | 29,9        | 36,3        | 2,3  | 10,9       | 0,7        | 9,7        | 16,3        | 19,4        |
| 55 - 59                         | 5,4  | 14,2        | 3,6        | 9,7        | 19,2        | 48,4        | 2,5  | 11,2       | 2,1        | 8,2        | 5,5         | 34,2        |
| 60 - 64                         | 4,7  | 12,9        | 2,0        | 11,0       | 36,5        | 31,3        | 1,6  | 8,4        | 0,7        | 7,8        | 12,2        | 13,9        |
| 65 - 69                         | 7,6  | 15,6        | 6,5        | 9,8        | 28,1        | 86,2        | 4,1  | 11,0       | 3,4        | 7,0        | 16,9        | 60,3        |
| 70 - 74                         | 8,7  | 12,9        | 7,4        | 11,6       | 38,1        | 31,1        | 4,2  | 7,7        | 3,5        | 7,2        | 19,1        | 15,6        |
| 75 - 79                         | 10,4                                       | 15,1        | 7,9        | 11,5       | 81,2        | 88,0        | 6,6  | 13,4       | 5,7        | 10,6       | 32,5        | 70,4        |
| 80 - 84                         | 11,5                                       | 20,6        | 11,1       | 19,8       | 26,6        | 40,5        | 3,4  | 15,5       | 2,8        | 14,4       | 26,6        | 40,5        |
| 85 - 89                         | 12,8                                       | 7,8         | 13,1       | 8,2        | -           | -           | 8,2  | 7,8        | 8,3        | 8,2        | -           | -           |
| 90 - 94                         | 12,6                                       | 18,7        | 12,8       | 19,8       | -           | -           | 8,4  | 18,7       | 8,6        | 19,8       | -           | -           |
| 95 und älter                    | -  | -           | -          | -          | -           | -           | -  | -          | -          | -          | -           | -           |
| <b>insgesamt <sup>2)</sup></b>  | <b>6,5</b>                                 | <b>11,5</b> | <b>3,8</b> | <b>7,2</b> | <b>25,3</b> | <b>36,3</b> | <b>3,9</b>                                     | <b>8,3</b> | <b>2,2</b> | <b>5,8</b> | <b>15,2</b> | <b>22,8</b> |
| <b>insgesamt <sup>3)</sup></b>  | <b>5,8</b>                                 | <b>10,4</b> | <b>2,9</b> | <b>6,2</b> | <b>22,9</b> | <b>33,7</b> | <b>3,6</b>                                     | <b>7,5</b> | <b>1,8</b> | <b>5,1</b> | <b>13,7</b> | <b>21,0</b> |

<sup>1)</sup> Durch fehlende Zuordnung des Geschlechts sind Differenzen in der Summierung möglich.

<sup>2)</sup> Je 100.000 der durchschnittlichen Bevölkerung.

<sup>3)</sup> Je 100.000 direkt altersstandardisiert an der Eurobev. alt.

(Datenquelle: RKI / Berechnung: SenGesUmV - I A -)



**Tabelle 3.2.40 c:**  
**Gemeldete Fälle an offener Lungentuberkulose in Berlin 2001 - 2007 (jeweils drei Jahre**  
**zusammengefasst) (Stand: 01.03.2008)**  
**nach Geschlecht und Bezirken**  
**- absolut und je 100.000**

Indikator 3.62

| Jahr / Bezirk              | Gemeldete Fälle an offener Lungentuberkulose |            |            |                                    |             |            |                   |             |            |
|----------------------------|--|------------|------------|------------------------------------|-------------|------------|-------------------|-------------|------------|
|                            | absolut                                      |            |            | rohe Morbiditätsrate <sup>1)</sup> |             |            | DMR <sup>2)</sup> |             |            |
|                            | weiblich                                     | männlich   | insgesamt  | weiblich                           | männlich    | insgesamt  | weiblich          | männlich    | insgesamt  |
| <b>2001 - 2003</b>         |  |            |            |                                    |             |            |                   |             |            |
| Mitte                      | 46   | 102        | 148        | 9,6                                | 20,9        | 15,3       | 9,7               | 19,9        | 14,2       |
| Friedrichshain-Kreuzberg   | 28   | 61         | 89         | 7,5                                | 15,8        | 11,7       | 7,3               | 16,1        | 11,7       |
| Pankow                     | 20   | 53         | 73         | 3,8                                | 10,4        | 7,1        | 3,1               | 10,3        | 6,6        |
| Charlottenburg-Wilmersdorf | 30   | 41         | 71         | 6,0                                | 9,2         | 7,5        | 5,2               | 8,5         | 6,8        |
| Spandau                    | 10   | 33         | 43         | 2,9                                | 10,1        | 6,4        | 2,8               | 9,3         | 5,8        |
| Steglitz-Zehlendorf        | 9  | 26         | 35         | 1,9                                | 6,5         | 4,0        | 1,6               | 5,6         | 3,4        |
| Tempelhof-Schöneberg       | 30   | 58         | 88         | 5,7                                | 12,0        | 8,7        | 5,4               | 10,2        | 7,6        |
| Neukölln                   | 27   | 61         | 88         | 5,8                                | 13,5        | 9,6        | 5,5               | 12,2        | 8,9        |
| Treptow-Köpenick           | 18   | 31         | 49         | 5,0                                | 9,1         | 7,0        | 4,4               | 8,2         | 6,0        |
| Marzahn-Hellersdorf        | 19   | 31         | 50         | 4,9                                | 8,1         | 6,5        | 4,7               | 7,2         | 6,0        |
| Lichtenberg                | 16   | 43         | 59         | 4,1                                | 11,1        | 7,5        | 3,6               | 11,9        | 7,5        |
| Reinickendorf              | 15   | 26         | 41         | 3,9                                | 7,4         | 5,6        | 3,3               | 6,7         | 4,9        |
| <b>Berlin</b>              | <b>268</b>                                   | <b>566</b> | <b>834</b> | <b>5,1</b>                         | <b>11,4</b> | <b>8,2</b> | <b>4,7</b>        | <b>10,3</b> | <b>7,4</b> |
| <b>2002 - 2004</b>         |  |            |            |                                    |             |            |                   |             |            |
| Mitte                      | 43   | 99         | 142        | 9,0                                | 20,3        | 14,7       | 8,6               | 19,3        | 13,6       |
| Friedrichshain-Kreuzberg   | 34   | 58         | 92         | 9,0                                | 14,9        | 12,0       | 9,6               | 15,2        | 12,3       |
| Pankow                     | 19   | 42         | 61         | 3,6                                | 8,2         | 5,9        | 3,2               | 8,3         | 5,5        |
| Charlottenburg-Wilmersdorf | 27   | 49         | 76         | 5,4                                | 11,1        | 8,0        | 5,5               | 10,5        | 7,9        |
| Spandau                    | 14   | 28         | 42         | 4,0                                | 8,6         | 6,2        | 3,9               | 8,1         | 5,9        |
| Steglitz-Zehlendorf        | 11   | 26         | 37         | 2,4                                | 6,5         | 4,3        | 1,7               | 5,7         | 3,5        |
| Tempelhof-Schöneberg       | 28   | 52         | 80         | 5,3                                | 10,8        | 7,9        | 4,9               | 9,2         | 7,0        |
| Neukölln                   | 23   | 70         | 93         | 4,9                                | 15,4        | 10,1       | 4,7               | 14,3        | 9,5        |
| Treptow-Köpenick           | 14   | 24         | 38         | 3,9                                | 7,0         | 5,4        | 3,1               | 6,5         | 4,6        |
| Marzahn-Hellersdorf        | 13   | 27         | 40         | 3,4                                | 7,1         | 5,2        | 3,4               | 7,1         | 5,2        |
| Lichtenberg                | 15   | 44         | 59         | 3,8                                | 11,4        | 7,6        | 3,2               | 11,4        | 7,2        |
| Reinickendorf              | 12   | 25         | 37         | 3,1                                | 7,1         | 5,0        | 2,7               | 6,9         | 4,7        |
| <b>Berlin</b>              | <b>253</b>                                   | <b>544</b> | <b>797</b> | <b>4,9</b>                         | <b>11,0</b> | <b>7,8</b> | <b>4,5</b>        | <b>10,1</b> | <b>7,2</b> |
| <b>2003 - 2005</b>         |  |            |            |                                    |             |            |                   |             |            |
| Mitte                      | 45   | 100        | 145        | 9,5                                | 20,4        | 15,0       | 9,1               | 19,1        | 14,0       |
| Friedrichshain-Kreuzberg   | 31   | 46         | 77         | 8,2                                | 11,7        | 10,0       | 9,1               | 11,4        | 10,2       |
| Pankow                     | 14   | 37         | 51         | 2,6                                | 7,1         | 4,9        | 2,4               | 7,0         | 4,6        |
| Charlottenburg-Wilmersdorf | 25   | 42         | 67         | 5,0                                | 9,5         | 7,1        | 4,9               | 8,9         | 6,9        |
| Spandau                    | 15   | 26         | 41         | 4,3                                | 8,0         | 6,1        | 3,8               | 7,5         | 5,6        |
| Steglitz-Zehlendorf        | 15   | 18         | 33         | 3,2                                | 4,5         | 3,8        | 3,0               | 4,1         | 3,5        |
| Tempelhof-Schöneberg       | 24   | 48         | 72         | 4,6                                | 10,0        | 7,2        | 4,0               | 8,8         | 6,4        |
| Neukölln                   | 32   | 65         | 97         | 6,9                                | 14,3        | 10,6       | 6,5               | 13,3        | 9,8        |
| Treptow-Köpenick           | 9  | 22         | 31         | 2,5                                | 6,4         | 4,4        | 2,3               | 5,7         | 3,8        |
| Marzahn-Hellersdorf        | 8  | 30         | 38         | 2,1                                | 8,0         | 5,0        | 2,2               | 8,2         | 5,1        |
| Lichtenberg                | 10   | 40         | 50         | 2,6                                | 10,4        | 6,4        | 2,4               | 9,7         | 6,0        |
| Reinickendorf              | 13   | 28         | 41         | 3,4                                | 7,9         | 5,6        | 3,3               | 7,5         | 5,4        |
| <b>Berlin</b>              | <b>241</b>                                   | <b>502</b> | <b>743</b> | <b>4,6</b>                         | <b>10,1</b> | <b>7,3</b> | <b>4,3</b>        | <b>9,4</b>  | <b>6,8</b> |

noch Tabelle 3.2.40 c:

| Jahr / Bezirk              | Gemeldete Fälle an offener Lungentuberkulose |            |            |                                    |            |            |                   |            |            |
|----------------------------|--|------------|------------|------------------------------------|------------|------------|-------------------|------------|------------|
|                            | absolut                                      |            |            | rohe Morbiditätsrate <sup>1)</sup> |            |            | DMR <sup>2)</sup> |            |            |
|                            | weiblich                                     | männlich   | insgesamt  | weiblich                           | männlich   | insgesamt  | weiblich          | männlich   | insgesamt  |
| <b>2004 - 2006</b>         |  |            |            |                                    |            |            |                   |            |            |
| Mitte                      | 37   | 88         | 125        | 7,8                                | 17,9       | 12,9       | 7,5               | 16,6       | 12,1       |
| Friedrichshain-Kreuzberg   | 27   | 44         | 71         | 7,1                                | 11,0       | 9,1        | 7,2               | 11,0       | 9,3        |
| Pankow                     | 19   | 35         | 54         | 3,6                                | 6,7        | 5,1        | 3,4               | 6,7        | 4,9        |
| Charlottenburg-Wilmersdorf | 26   | 47         | 73         | 5,2                                | 10,6       | 7,7        | 5,3               | 10,1       | 7,7        |
| Spandau                    | 18   | 25         | 43         | 5,2                                | 7,7        | 6,4        | 5,2               | 7,2        | 6,1        |
| Steglitz-Zehlendorf        | 15   | 22         | 37         | 3,2                                | 5,5        | 4,3        | 3,2               | 4,9        | 3,9        |
| Tempelhof-Schöneberg       | 22   | 36         | 58         | 4,2                                | 7,5        | 5,8        | 3,5               | 6,6        | 5,1        |
| Neukölln                   | 32   | 54         | 86         | 6,9                                | 11,9       | 9,4        | 6,7               | 11,3       | 8,9        |
| Treptow-Köpenick           | 10   | 16         | 26         | 2,8                                | 4,7        | 3,7        | 2,6               | 4,3        | 3,5        |
| Marzahn-Hellersdorf        | 9  | 31         | 40         | 2,4                                | 8,3        | 5,3        | 2,7               | 8,3        | 5,4        |
| Lichtenberg                | 16   | 37         | 53         | 4,1                                | 9,6        | 6,8        | 3,7               | 8,6        | 6,1        |
| Reinickendorf              | 12   | 28         | 40         | 3,1                                | 8,0        | 5,4        | 3,8               | 7,3        | 5,4        |
| <b>Berlin</b>              | <b>243</b>                                   | <b>463</b> | <b>706</b> | <b>4,7</b>                         | <b>9,3</b> | <b>6,9</b> | <b>4,4</b>        | <b>8,6</b> | <b>6,5</b> |
| <b>2005 - 2007</b>         |  |            |            |                                    |            |            |                   |            |            |
| Mitte                      | 30   | 86         | 116        | 6,3                                | 17,3       | 11,9       | 6,2               | 15,7       | 11,1       |
| Friedrichshain-Kreuzberg   | 13   | 43         | 56         | 3,4                                | 10,6       | 7,1        | 2,8               | 10,9       | 6,9        |
| Pankow                     | 14   | 27         | 41         | 2,6                                | 5,1        | 3,8        | 2,4               | 4,8        | 3,5        |
| Charlottenburg-Wilmersdorf | 20   | 35         | 55         | 4,0                                | 7,8        | 5,8        | 3,9               | 7,1        | 5,4        |
| Spandau                    | 17   | 24         | 41         | 4,9                                | 7,4        | 6,1        | 4,6               | 6,6        | 5,6        |
| Steglitz-Zehlendorf        | 18   | 16         | 34         | 3,9                                | 4,0        | 3,9        | 3,9               | 3,4        | 3,5        |
| Tempelhof-Schöneberg       | 21   | 31         | 52         | 4,0                                | 6,5        | 5,2        | 3,5               | 5,7        | 4,7        |
| Neukölln                   | 26   | 44         | 70         | 5,6                                | 9,7        | 7,6        | 5,4               | 8,9        | 7,1        |
| Treptow-Köpenick           | 7  | 24         | 31         | 1,9                                | 7,0        | 4,4        | 2,0               | 6,2        | 4,1        |
| Marzahn-Hellersdorf        | 7  | 22         | 29         | 1,8                                | 5,9        | 3,9        | 2,0               | 5,8        | 3,9        |
| Lichtenberg                | 19   | 36         | 55         | 4,9                                | 9,4        | 7,1        | 4,3               | 8,6        | 6,5        |
| Reinickendorf              | 11   | 26         | 37         | 2,9                                | 7,4        | 5,1        | 3,5               | 6,8        | 5,0        |
| <b>Berlin</b>              | <b>203</b>                                   | <b>414</b> | <b>617</b> | <b>3,9</b>                         | <b>8,3</b> | <b>6,0</b> | <b>3,6</b>        | <b>7,5</b> | <b>5,5</b> |

<sup>1)</sup> Je 100.000 der durchschnittlichen Bevölkerung.

<sup>2)</sup> Je 100.000 direkt altersstandardisiert an der Eurobev. alt. / im Vergleich zu früheren Auswertungen korrigierte Berechnungen.  
(Datenquelle: RKI / Berechnung: SenGesUmV - I A -)

**Tabelle 3.2.40 d:**  
**Gemeldete Fälle an Tuberkulose (alle Formen) in Berlin 2003 - 2007 (Stand: 01.03.2008)**  
 nach Geschlecht, Staatsangehörigkeit und Bezirken  
 - absolut

Indikator 3.62

| Geschlecht / Bezirk        | Gemeldete Fälle an Tuberkulose |            |            |            |            |            |            |            |            |            |            |            |            |            |            |
|----------------------------|--------------------------------|------------|------------|------------|------------|------------|------------|------------|------------|------------|------------|------------|------------|------------|------------|
|                            | insgesamt                      |            |            |            |            | Deutsche   |            |            |            |            | Ausländer  |            |            |            |            |
|                            | 2003                           | 2004       | 2005       | 2006       | 2007       | 2003       | 2004       | 2005       | 2006       | 2007       | 2003       | 2004       | 2005       | 2006       | 2007       |
| <b>weiblich</b>            |                                |            |            |            |            |            |            |            |            |            |            |            |            |            |            |
| Mitte                      | 21                             | 23         | 19         | 19         | 15         | 9          | 7          | 5          | 3          | 5          | 12         | 16         | 14         | 16         | 10         |
| Friedrichshain-Kreuzberg   | 9                              | 19         | 10         | 9          | 5          | 3          | 8          | 5          | 4          | 2          | 6          | 11         | 5          | 5          | 3          |
| Pankow                     | 5                              | 11         | 6          | 11         | 9          | 4          | 8          | 4          | 9          | 7          | 1          | 3          | 2          | 2          | 2          |
| Charlottenburg-Wilmersdorf | 11                             | 22         | 11         | 11         | 11         | 5          | 10         | 9          | 4          | 5          | 6          | 12         | 2          | 7          | 6          |
| Spandau                    | 7                              | 12         | 7          | 9          | 9          | 6          | 9          | 4          | 4          | 2          | 1          | 3          | 3          | 5          | 7          |
| Steglitz-Zehlendorf        | 11                             | 8          | 7          | 8          | 9          | 10         | 5          | 1          | 5          | 5          | 1          | 3          | 6          | 3          | 4          |
| Tempelhof-Schöneberg       | 14                             | 13         | 11         | 13         | 10         | 6          | 8          | 7          | 7          | 2          | 8          | 5          | 4          | 6          | 8          |
| Neukölln                   | 16                             | 15         | 21         | 17         | 7          | 7          | 6          | 11         | 6          | 2          | 9          | 9          | 10         | 11         | 5          |
| Treptow-Köpenick           | 8                              | 6          | 7          | 5          | 2          | 6          | 6          | 7          | 3          | 2          | 2          | -          | -          | 2          | -          |
| Marzahn-Hellersdorf        | 4                              | 5          | 6          | 5          | 3          | 3          | 3          | 4          | 4          | 2          | 1          | 2          | 2          | 1          | 1          |
| Lichtenberg                | 8                              | 7          | 5          | 11         | 11         | 5          | 5          | 2          | 7          | 7          | 3          | 2          | 3          | 4          | 4          |
| Reinickendorf              | 6                              | 7          | 8          | 7          | 6          | 4          | 4          | 5          | 7          | 4          | 2          | 3          | 3          | -          | 2          |
| <b>Berlin</b>              | <b>120</b>                     | <b>148</b> | <b>118</b> | <b>125</b> | <b>97</b>  | <b>68</b>  | <b>79</b>  | <b>64</b>  | <b>63</b>  | <b>45</b>  | <b>52</b>  | <b>69</b>  | <b>54</b>  | <b>62</b>  | <b>52</b>  |
| <b>männlich</b>            |                                |            |            |            |            |            |            |            |            |            |            |            |            |            |            |
| Mitte                      | 55                             | 40         | 36         | 37         | 40         | 26         | 19         | 12         | 14         | 19         | 29         | 21         | 24         | 23         | 21         |
| Friedrichshain-Kreuzberg   | 21                             | 28         | 20         | 20         | 21         | 16         | 15         | 7          | 11         | 11         | 5          | 13         | 13         | 9          | 10         |
| Pankow                     | 18                             | 18         | 8          | 16         | 10         | 15         | 16         | 6          | 14         | 8          | 3          | 2          | 2          | 2          | 2          |
| Charlottenburg-Wilmersdorf | 10                             | 21         | 23         | 24         | 10         | 6          | 9          | 10         | 13         | 6          | 4          | 12         | 13         | 11         | 4          |
| Spandau                    | 16                             | 14         | 10         | 14         | 9          | 8          | 6          | 7          | 5          | 6          | 8          | 8          | 3          | 9          | 3          |
| Steglitz-Zehlendorf        | 10                             | 15         | 6          | 10         | 6          | 10         | 13         | 4          | 8          | 2          | -          | 2          | 2          | 2          | 4          |
| Tempelhof-Schöneberg       | 26                             | 19         | 23         | 10         | 18         | 17         | 8          | 11         | 3          | 7          | 9          | 11         | 12         | 7          | 11         |
| Neukölln                   | 34                             | 24         | 20         | 22         | 19         | 19         | 14         | 11         | 8          | 8          | 15         | 10         | 9          | 14         | 11         |
| Treptow-Köpenick           | 12                             | 5          | 10         | 7          | 11         | 9          | 3          | 5          | 5          | 10         | 3          | 2          | 5          | 2          | 1          |
| Marzahn-Hellersdorf        | 9                              | 14         | 17         | 10         | 3          | 6          | 10         | 9          | 10         | 3          | 3          | 4          | 8          | -          | -          |
| Lichtenberg                | 19                             | 17         | 10         | 19         | 15         | 12         | 12         | 5          | 12         | 9          | 7          | 5          | 5          | 7          | 6          |
| Reinickendorf              | 9                              | 10         | 19         | 11         | 10         | 8          | 8          | 13         | 8          | 6          | 1          | 2          | 6          | 3          | 4          |
| <b>Berlin</b>              | <b>239</b>                     | <b>225</b> | <b>202</b> | <b>200</b> | <b>172</b> | <b>152</b> | <b>133</b> | <b>100</b> | <b>111</b> | <b>95</b>  | <b>87</b>  | <b>92</b>  | <b>102</b> | <b>89</b>  | <b>77</b>  |
| <b>insgesamt</b>           |                                |            |            |            |            |            |            |            |            |            |            |            |            |            |            |
| Mitte                      | 76                             | 63         | 55         | 56         | 55         | 35         | 26         | 17         | 17         | 24         | 41         | 37         | 38         | 39         | 31         |
| Friedrichshain-Kreuzberg   | 30                             | 47         | 30         | 29         | 26         | 19         | 23         | 12         | 15         | 13         | 11         | 24         | 18         | 14         | 13         |
| Pankow                     | 23                             | 29         | 14         | 27         | 19         | 19         | 24         | 10         | 23         | 15         | 4          | 5          | 4          | 4          | 4          |
| Charlottenburg-Wilmersdorf | 21                             | 43         | 34         | 35         | 21         | 11         | 19         | 19         | 17         | 11         | 10         | 24         | 15         | 18         | 10         |
| Spandau                    | 23                             | 26         | 17         | 23         | 18         | 14         | 15         | 11         | 9          | 8          | 9          | 11         | 6          | 14         | 10         |
| Steglitz-Zehlendorf        | 21                             | 23         | 13         | 18         | 15         | 20         | 18         | 5          | 13         | 7          | 1          | 5          | 8          | 5          | 8          |
| Tempelhof-Schöneberg       | 40                             | 32         | 34         | 23         | 28         | 23         | 16         | 18         | 10         | 9          | 17         | 16         | 16         | 13         | 19         |
| Neukölln                   | 50                             | 39         | 41         | 39         | 26         | 26         | 20         | 22         | 14         | 10         | 24         | 19         | 19         | 25         | 16         |
| Treptow-Köpenick           | 20                             | 11         | 17         | 12         | 13         | 15         | 9          | 12         | 8          | 12         | 5          | 2          | 5          | 4          | 1          |
| Marzahn-Hellersdorf        | 13                             | 19         | 23         | 15         | 6          | 9          | 13         | 13         | 14         | 5          | 4          | 6          | 10         | 1          | 1          |
| Lichtenberg                | 27                             | 24         | 15         | 30         | 26         | 17         | 17         | 7          | 19         | 16         | 10         | 7          | 8          | 11         | 10         |
| Reinickendorf              | 15                             | 17         | 27         | 18         | 16         | 12         | 12         | 18         | 15         | 10         | 3          | 5          | 9          | 3          | 6          |
| <b>Berlin</b>              | <b>359</b>                     | <b>373</b> | <b>320</b> | <b>325</b> | <b>269</b> | <b>220</b> | <b>212</b> | <b>164</b> | <b>174</b> | <b>140</b> | <b>139</b> | <b>161</b> | <b>156</b> | <b>151</b> | <b>129</b> |

(Datenquelle: RKI / Berechnung: SenGesUmV - I A -)

**Tabelle 3.2.40 e:**  
**Gemeldete Fälle an offener Lungentuberkulose in Berlin 2003 - 2007 (Stand: 01.03.2008)**  
 nach Geschlecht, Staatsangehörigkeit und Bezirken  
 - absolut

Indikator 3.62

| Geschlecht / Bezirk        | Gemeldete Fälle an offener Lungentuberkulose |            |            |            |            |            |            |            |            |           |            |            |            |           |           |
|----------------------------|--|------------|------------|------------|------------|------------|------------|------------|------------|-----------|------------|------------|------------|-----------|-----------|
|                            | insgesamt                                    |            |            |            |            | Deutsche   |            |            |            |           | Ausländer  |            |            |           |           |
|                            | 2003   | 2004       | 2005       | 2006       | 2007       | 2003       | 2004       | 2005       | 2006       | 2007      | 2003       | 2004       | 2005       | 2006      | 2007      |
| <b>weiblich</b>            |  |            |            |            |            |            |            |            |            |           |            |            |            |           |           |
| Mitte                      | 15   | 15         | 15         | 7          | 8          | 8          | 4          | 3          | 1          | 2         | 7          | 11         | 12         | 6         | 6         |
| Friedrichshain-Kreuzberg   | 9  | 16         | 6          | 5          | 2          | 3          | 7          | 4          | 3          | 1         | 6          | 9          | 2          | 2         | 1         |
| Pankow                     | 3  | 8          | 3          | 8          | 3          | 2          | 5          | 2          | 7          | 3         | 1          | 3          | 1          | 1         | -         |
| Charlottenburg-Wilmersdorf | 5  | 12         | 8          | 6          | 6          | 1          | 4          | 6          | 3          | 1         | 4          | 8          | 2          | 3         | 5         |
| Spandau                    | 3  | 6          | 6          | 6          | 5          | 2          | 4          | 4          | 3          | 1         | 1          | 2          | 2          | 3         | 4         |
| Steglitz-Zehlendorf        | 6  | 3          | 6          | 6          | 6          | 5          | 3          | 1          | 3          | 3         | 1          | -          | 5          | 3         | 3         |
| Tempelhof-Schöneberg       | 9  | 8          | 7          | 7          | 7          | 2          | 6          | 4          | 5          | 1         | 7          | 2          | 3          | 2         | 6         |
| Neukölln                   | 8  | 10         | 14         | 8          | 4          | 3          | 5          | 7          | 3          | 1         | 5          | 5          | 7          | 5         | 3         |
| Treptow-Köpenick           | 3  | 3          | 3          | 4          | -          | 3          | 3          | 3          | 3          | -         | -          | -          | -          | 1         | -         |
| Marzahn-Hellersdorf        | 1  | 3          | 4          | 2          | 1          | 1          | 2          | 2          | 2          | 1         | -          | 1          | 2          | -         | -         |
| Lichtenberg                | 2  | 5          | 3          | 8          | 8          | 1          | 3          | 1          | 6          | 5         | 1          | 2          | 2          | 2         | 3         |
| Reinickendorf              | 5  | 3          | 5          | 4          | 2          | 4          | 2          | 3          | 4          | -         | 1          | 1          | 2          | -         | 2         |
| <b>Berlin</b>              | <b>69</b>                                    | <b>92</b>  | <b>80</b>  | <b>71</b>  | <b>52</b>  | <b>35</b>  | <b>48</b>  | <b>40</b>  | <b>43</b>  | <b>19</b> | <b>34</b>  | <b>44</b>  | <b>40</b>  | <b>28</b> | <b>33</b> |
| <b>männlich</b>            |  |            |            |            |            |            |            |            |            |           |            |            |            |           |           |
| Mitte                      | 41   | 32         | 27         | 29         | 30         | 19         | 17         | 10         | 14         | 16        | 22         | 15         | 17         | 15        | 14        |
| Friedrichshain-Kreuzberg   | 16   | 18         | 12         | 14         | 17         | 13         | 11         | 5          | 9          | 11        | 3          | 7          | 7          | 5         | 6         |
| Pankow                     | 15   | 15         | 7          | 13         | 7          | 12         | 13         | 6          | 13         | 6         | 3          | 2          | 1          | -         | 1         |
| Charlottenburg-Wilmersdorf | 9  | 18         | 15         | 14         | 6          | 6          | 7          | 8          | 8          | 5         | 3          | 11         | 7          | 6         | 1         |
| Spandau                    | 11   | 8          | 7          | 10         | 7          | 5          | 5          | 6          | 2          | 6         | 6          | 3          | 1          | 8         | 1         |
| Steglitz-Zehlendorf        | 5  | 10         | 3          | 9          | 4          | 5          | 9          | 2          | 7          | 2         | -          | 1          | 1          | 2         | 2         |
| Tempelhof-Schöneberg       | 19   | 12         | 17         | 7          | 7          | 14         | 5          | 8          | 2          | 4         | 5          | 7          | 9          | 5         | 3         |
| Neukölln                   | 29   | 22         | 14         | 18         | 12         | 16         | 14         | 9          | 7          | 6         | 13         | 8          | 5          | 11        | 6         |
| Treptow-Köpenick           | 11   | 2          | 9          | 5          | 10         | 8          | 1          | 4          | 4          | 9         | 3          | 1          | 5          | 1         | 1         |
| Marzahn-Hellersdorf        | 7  | 10         | 13         | 8          | 1          | 5          | 7          | 8          | 8          | 1         | 2          | 3          | 5          | -         | -         |
| Lichtenberg                | 18   | 12         | 10         | 15         | 11         | 11         | 9          | 5          | 9          | 6         | 7          | 3          | 5          | 6         | 5         |
| Reinickendorf              | 7  | 8          | 13         | 7          | 6          | 6          | 6          | 10         | 6          | 4         | 1          | 2          | 3          | 1         | 2         |
| <b>Berlin</b>              | <b>188</b>                                   | <b>167</b> | <b>147</b> | <b>149</b> | <b>118</b> | <b>120</b> | <b>104</b> | <b>81</b>  | <b>89</b>  | <b>76</b> | <b>68</b>  | <b>63</b>  | <b>66</b>  | <b>60</b> | <b>42</b> |
| <b>insgesamt</b>           |  |            |            |            |            |            |            |            |            |           |            |            |            |           |           |
| Mitte                      | 56   | 47         | 42         | 36         | 38         | 27         | 21         | 13         | 15         | 18        | 29         | 26         | 29         | 21        | 20        |
| Friedrichshain-Kreuzberg   | 25   | 34         | 18         | 19         | 19         | 16         | 18         | 9          | 12         | 12        | 9          | 16         | 9          | 7         | 7         |
| Pankow                     | 18   | 23         | 10         | 21         | 10         | 14         | 18         | 8          | 20         | 9         | 4          | 5          | 2          | 1         | 1         |
| Charlottenburg-Wilmersdorf | 14   | 30         | 23         | 20         | 12         | 7          | 11         | 14         | 11         | 6         | 7          | 19         | 9          | 9         | 6         |
| Spandau                    | 14   | 14         | 13         | 16         | 12         | 7          | 9          | 10         | 5          | 7         | 7          | 5          | 3          | 11        | 5         |
| Steglitz-Zehlendorf        | 11   | 13         | 9          | 15         | 10         | 10         | 12         | 3          | 10         | 5         | 1          | 1          | 6          | 5         | 5         |
| Tempelhof-Schöneberg       | 28   | 20         | 24         | 14         | 14         | 16         | 11         | 12         | 7          | 5         | 12         | 9          | 12         | 7         | 9         |
| Neukölln                   | 37   | 32         | 28         | 26         | 16         | 19         | 19         | 16         | 10         | 7         | 18         | 13         | 12         | 16        | 9         |
| Treptow-Köpenick           | 14   | 5          | 12         | 9          | 10         | 11         | 4          | 7          | 7          | 9         | 3          | 1          | 5          | 2         | 1         |
| Marzahn-Hellersdorf        | 8  | 13         | 17         | 10         | 2          | 6          | 9          | 10         | 10         | 2         | 2          | 4          | 7          | -         | -         |
| Lichtenberg                | 20   | 17         | 13         | 23         | 19         | 12         | 12         | 6          | 15         | 11        | 8          | 5          | 7          | 8         | 8         |
| Reinickendorf              | 12   | 11         | 18         | 11         | 8          | 10         | 8          | 13         | 10         | 4         | 2          | 3          | 5          | 1         | 4         |
| <b>Berlin</b>              | <b>257</b>                                   | <b>259</b> | <b>227</b> | <b>220</b> | <b>170</b> | <b>155</b> | <b>152</b> | <b>121</b> | <b>132</b> | <b>95</b> | <b>102</b> | <b>107</b> | <b>106</b> | <b>88</b> | <b>75</b> |

(Datenquelle: RKI / Berechnung: SenGesUmV - I A -)

Tabelle 3.2.41:  
 Gemeldete AIDS-Erkrankte in Berlin 1993 - 2007 (Stand: 31.12.2007, Nachmeldungen möglich)  
 nach Geschlecht, Diagnosejahr und Betroffenengruppe / weiblich

Indikator 3.63

| Betroffenengruppe                                    | AIDS-Erstdiagnosen |              |              |              |              |              |              |              |              |              |              |              |              |              |              |   |
|--|--------------------|--------------|--------------|--------------|--------------|--------------|--------------|--------------|--------------|--------------|--------------|--------------|--------------|--------------|--------------|---|
|  | 1993               | 1994         | 1995         | 1996         | 1997         | 1998         | 1999         | 2000         | 2001         | 2002         | 2003         | 2004         | 2005         | 2006         | 2007         |   |
|  | absolut            |              |              |              |              |              |              |              |              |              |              |              |              |              |              |   |
| MSM <sup>1)</sup>                                    | -                  | -            | -            | -            | -            | -            | -            | -            | -            | -            | -            | -            | -            | -            | -            | - |
| i. v. Drogenabhängige                                | 24                 | 27           | 36           | 21           | 15           | 11           | 14           | 12           | 12           | 9            | 11           | 17           | 2            | 11           | 5            |   |
| Blutkranke und Bluttrans-<br>fusionsempfänger        | 3                  | 1            | -            | -            | -            | -            | -            | -            | -            | -            | -            | -            | -            | -            | -            |   |
| Heterosexuelle Kontakte<br>(ohne HPL <sup>2)</sup> ) | 9                  | 12           | 8            | 5            | 4            | 6            | 3            | 2            | 1            | -            | -            | 2            | 2            | 1            | 1            |   |
| HPL <sup>2)</sup>                                    | 3                  | 4            | 2            | 6            | 4            | 5            | 6            | 8            | 5            | 9            | 10           | 7            | 7            | 6            | 7            |   |
| Prä- oder perinatale Infektion                       | 2                  | -            | -            | -            | -            | -            | -            | -            | -            | -            | -            | -            | -            | -            | -            |   |
| Keine Angaben / sonstige                             | 6                  | 3            | 4            | 7            | 8            | 9            | 15           | 8            | 14           | 12           | 15           | 9            | 8            | 13           | 3            |   |
| <b>insgesamt</b>                                     | <b>47</b>          | <b>47</b>    | <b>50</b>    | <b>39</b>    | <b>31</b>    | <b>31</b>    | <b>38</b>    | <b>30</b>    | <b>32</b>    | <b>30</b>    | <b>36</b>    | <b>35</b>    | <b>19</b>    | <b>31</b>    | <b>16</b>    |   |
|  | Anteil in %        |              |              |              |              |              |              |              |              |              |              |              |              |              |              |   |
| MSM <sup>1)</sup>                                    | -                  | -            | -            | -            | -            | -            | -            | -            | -            | -            | -            | -            | -            | -            | -            | - |
| i. v. Drogenabhängige                                | 51,1               | 57,4         | 72,0         | 53,8         | 48,4         | 35,5         | 36,8         | 40,0         | 37,5         | 30,0         | 30,6         | 48,6         | 10,5         | 35,5         | 31,3         |   |
| Blutkranke und Bluttrans-<br>fusionsempfänger        | 6,4                | 2,1          | -            | -            | -            | -            | -            | -            | -            | -            | -            | -            | -            | -            | -            |   |
| Heterosexuelle Kontakte<br>(ohne HPL <sup>2)</sup> ) | 19,1               | 25,5         | 16,0         | 12,8         | 12,9         | 19,4         | 7,9          | 6,7          | 3,1          | -            | -            | 5,7          | 10,5         | 3,2          | 6,3          |   |
| HPL <sup>2)</sup>                                    | 6,4                | 8,5          | 4,0          | 15,4         | 12,9         | 16,1         | 15,8         | 26,7         | 15,6         | 30,0         | 27,8         | 20,0         | 36,8         | 19,4         | 43,8         |   |
| Prä- oder perinatale Infektion                       | 4,3                | -            | -            | -            | -            | -            | -            | -            | -            | -            | -            | -            | -            | -            | -            |   |
| Keine Angaben / sonstige                             | 12,8               | 6,4          | 8,0          | 17,9         | 25,8         | 29,0         | 39,5         | 26,7         | 43,8         | 40,0         | 41,7         | 25,7         | 42,1         | 41,9         | 18,8         |   |
| <b>insgesamt</b>                                     | <b>100,0</b>       | <b>100,0</b> | <b>100,0</b> | <b>100,0</b> | <b>100,0</b> | <b>100,0</b> | <b>100,0</b> | <b>100,0</b> | <b>100,0</b> | <b>100,0</b> | <b>100,0</b> | <b>100,0</b> | <b>100,0</b> | <b>100,0</b> | <b>100,0</b> |   |

<sup>1)</sup> Männer, die Sex mit Männern haben.

<sup>2)</sup> Personen aus Ländern, in denen HIV-Prävalenz in der allgemeinen Bevölkerung > 1 % liegt.  
 (Datenquelle: RKI / Berechnung: SenGesUmV - I.A.)

Tabelle 3.2.41 a:

Gemeldete AIDS-Erkrankte in Berlin 1993 - 2007 (Stand: 31.12.2007, Nachmeldungen möglich)  
nach Geschlecht, Diagnosejahr und Betroffenengruppe / männlich

Indikator 3.63

| Betroffenengruppe                                    | AIDS-Erstdiagnosen |              |              |              |              |              |              |              |              |              |              |              |              |              |              |
|--|--------------------|--------------|--------------|--------------|--------------|--------------|--------------|--------------|--------------|--------------|--------------|--------------|--------------|--------------|--------------|
|  | 1993               | 1994         | 1995         | 1996         | 1997         | 1998         | 1999         | 2000         | 2001         | 2002         | 2003         | 2004         | 2005         | 2006         | 2007         |
|  | absolut            |              |              |              |              |              |              |              |              |              |              |              |              |              |              |
| MSM <sup>1)</sup>                                    | 316                | 337          | 247          | 211          | 119          | 108          | 101          | 109          | 79           | 84           | 77           | 104          | 99           | 78           | 46           |
| i. v. Drogenabhängige                                | 58                 | 54           | 61           | 50           | 27           | 28           | 20           | 40           | 21           | 19           | 19           | 19           | 15           | 26           | 2            |
| Blutkranke und Bluttrans-<br>fusionsempfänger        | 5                  | 6            | 3            | 1            | 1            | 3            | -            | 1            | -            | -            | -            | -            | -            | -            | -            |
| Heterosexuelle Kontakte<br>(ohne HPL <sup>2)</sup> ) | 1                  | 4            | 5            | 4            | 4            | 3            | 4            | -            | -            | -            | 1            | 2            | 1            | -            | 1            |
| HPL <sup>2)</sup>                                    | 3                  | 2            | 2            | 1            | 1            | 7            | 5            | 1            | 6            | 1            | 4            | 3            | 5            | 8            | 4            |
| Prä- oder perinatale Infektion                       | -                  | -            | 1            | -            | -            | -            | -            | -            | -            | -            | -            | -            | -            | -            | -            |
| Keine Angaben / sonstige                             | 13                 | 30           | 27           | 29           | 20           | 19           | 30           | 37           | 36           | 32           | 32           | 29           | 39           | 36           | 20           |
| <b>insgesamt</b>                                     | <b>396</b>         | <b>433</b>   | <b>346</b>   | <b>296</b>   | <b>172</b>   | <b>168</b>   | <b>160</b>   | <b>188</b>   | <b>142</b>   | <b>136</b>   | <b>133</b>   | <b>157</b>   | <b>159</b>   | <b>148</b>   | <b>73</b>    |
|  | Anteil in %        |              |              |              |              |              |              |              |              |              |              |              |              |              |              |
| MSM <sup>1)</sup>                                    | 79,8               | 77,8         | 71,4         | 71,3         | 69,2         | 64,3         | 63,1         | 58,0         | 55,6         | 61,8         | 57,9         | 66,2         | 62,3         | 52,7         | 63,0         |
| i. v. Drogenabhängige                                | 14,6               | 12,5         | 17,6         | 16,9         | 15,7         | 16,7         | 12,5         | 21,3         | 14,8         | 14,0         | 14,3         | 12,1         | 9,4          | 17,6         | 2,7          |
| Blutkranke und Bluttrans-<br>fusionsempfänger        | 1,3                | 1,4          | 0,9          | 0,3          | 0,6          | 1,8          | -            | 0,5          | -            | -            | -            | -            | -            | -            | -            |
| Heterosexuelle Kontakte<br>(ohne HPL <sup>2)</sup> ) | 0,3                | 0,9          | 1,4          | 1,4          | 2,3          | 1,8          | 2,5          | -            | -            | -            | 0,8          | 1,3          | 0,6          | -            | 1,4          |
| HPL <sup>2)</sup>                                    | 0,8                | 0,5          | 0,6          | 0,3          | 0,6          | 4,2          | 3,1          | 0,5          | 4,2          | 0,7          | 3,0          | 1,9          | 3,1          | 5,4          | 5,5          |
| Prä- oder perinatale Infektion                       | -                  | -            | 0,3          | -            | -            | -            | -            | -            | -            | -            | -            | -            | -            | -            | -            |
| Keine Angaben / sonstige                             | 3,3                | 6,9          | 7,8          | 9,8          | 11,6         | 11,3         | 18,8         | 19,7         | 25,4         | 23,5         | 24,1         | 18,5         | 24,5         | 24,3         | 27,4         |
| <b>insgesamt</b>                                     | <b>100,0</b>       | <b>100,0</b> | <b>100,0</b> | <b>100,0</b> | <b>100,0</b> | <b>100,0</b> | <b>100,0</b> | <b>100,0</b> | <b>100,0</b> | <b>100,0</b> | <b>100,0</b> | <b>100,0</b> | <b>100,0</b> | <b>100,0</b> | <b>100,0</b> |

<sup>1)</sup> Männer, die Sex mit Männern haben.

<sup>2)</sup> Personen aus Ländern, in denen HIV-Prävalenz in der allgemeinen Bevölkerung > 1 % liegt.  
(Datenquelle: RKI / Berechnung: SenGesUmV - I/A -)

Tabelle 3.2.42:  
 Gemeldete gesicherte HIV-Erstdiagnosen in Berlin 1993 - 2007 (Stand: 31.12.2007,  
 Nachmeldungen möglich)  
 nach Geschlecht, Diagnosejahr und Betroffenengruppe / weiblich

Indikator 3.64

| Betroffenengruppe                                    | HIV-Erstdiagnosen |              |              |              |              |              |              |              |              |              |              |              |              |              |              |
|--|-------------------|--------------|--------------|--------------|--------------|--------------|--------------|--------------|--------------|--------------|--------------|--------------|--------------|--------------|--------------|
|  | 1993              | 1994         | 1995         | 1996         | 1997         | 1998         | 1999         | 2000         | 2001         | 2002         | 2003         | 2004         | 2005         | 2006         | 2007         |
|  | absolut           |              |              |              |              |              |              |              |              |              |              |              |              |              |              |
| MSM <sup>1)</sup>                                    | -                 | -            | -            | -            | -            | -            | -            | -            | -            | -            | -            | -            | -            | -            | -            |
| i. v. Drogenabhängige                                | 13                | 13           | 21           | 21           | 10           | 5            | 10           | -            | 2            | 3            | 1            | 1            | -            | -            | 1            |
| Bluterkrankte und Bluttrans-<br>fusionsempfänger     | -                 | -            | -            | -            | -            | -            | -            | -            | -            | -            | -            | -            | -            | -            | -            |
| Heterosexuelle Kontakte<br>(ohne HPL <sup>2)</sup> ) | 9                 | 13           | 5            | 12           | 18           | 24           | 14           | 10           | 6            | 12           | 8            | 16           | 19           | 18           | 14           |
| HPL <sup>2)</sup>                                    | 5                 | 3            | 2            | 10           | 13           | 10           | 10           | 9            | 8            | 6            | 12           | 11           | 13           | 17           | 8            |
| Prä- oder perinatale Infektion                       | 1                 | -            | -            | -            | -            | -            | 1            | 2            | -            | 1            | -            | 2            | 1            | -            | -            |
| Keine Angaben / sonstige                             | 10                | 13           | 16           | 15           | 13           | 6            | 8            | 1            | 3            | 8            | 9            | 6            | 7            | 9            | 8            |
| <b>insgesamt</b>                                     | <b>38</b>         | <b>42</b>    | <b>44</b>    | <b>58</b>    | <b>54</b>    | <b>45</b>    | <b>43</b>    | <b>22</b>    | <b>19</b>    | <b>30</b>    | <b>30</b>    | <b>36</b>    | <b>40</b>    | <b>44</b>    | <b>31</b>    |
|  | Anteil in %       |              |              |              |              |              |              |              |              |              |              |              |              |              |              |
| MSM <sup>1)</sup>                                    | -                 | -            | -            | -            | -            | -            | -            | -            | -            | -            | -            | -            | -            | -            | -            |
| i. v. Drogenabhängige                                | 34,2              | 31,0         | 47,7         | 36,2         | 18,5         | 11,1         | 23,3         | -            | 10,5         | 10,0         | 3,3          | 2,8          | -            | -            | 3,2          |
| Bluterkrankte und Bluttrans-<br>fusionsempfänger     | -                 | -            | -            | -            | -            | -            | -            | -            | -            | -            | -            | -            | -            | -            | -            |
| Heterosexuelle Kontakte<br>(ohne HPL <sup>2)</sup> ) | 23,7              | 31,0         | 11,4         | 20,7         | 33,3         | 53,3         | 32,6         | 45,5         | 31,6         | 40,0         | 26,7         | 44,4         | 47,5         | 40,9         | 45,2         |
| HPL <sup>2)</sup>                                    | 13,2              | 7,1          | 4,5          | 17,2         | 24,1         | 22,2         | 23,3         | 40,9         | 42,1         | 20,0         | 40,0         | 30,6         | 32,5         | 38,6         | 25,8         |
| Prä- oder perinatale Infektion                       | 2,6               | -            | -            | -            | -            | -            | 2,3          | 9,1          | -            | 3,3          | -            | 5,6          | 2,5          | -            | -            |
| Keine Angaben / sonstige                             | 26,3              | 31,0         | 36,4         | 25,9         | 24,1         | 13,3         | 18,6         | 4,5          | 15,8         | 26,7         | 30,0         | 16,7         | 17,5         | 20,5         | 25,8         |
| <b>insgesamt</b>                                     | <b>100,0</b>      | <b>100,0</b> | <b>100,0</b> | <b>100,0</b> | <b>100,0</b> | <b>100,0</b> | <b>100,0</b> | <b>100,0</b> | <b>100,0</b> | <b>100,0</b> | <b>100,0</b> | <b>100,0</b> | <b>100,0</b> | <b>100,0</b> | <b>100,0</b> |

<sup>1)</sup> Männer, die Sex mit Männern haben.

<sup>2)</sup> Personen aus Ländern, in denen HIV-Prävalenz in der allgemeinen Bevölkerung > 1 % liegt.  
 (Datenquelle: RKI / Berechnung: SenGesUmV - I A -)

Tabelle 3.2.42 a:  
**Gemeldete gesicherte HIV-Erstdiagnosen in Berlin 1993 - 2007 (Stand: 31.12.2007, Nachmeldungen möglich)**  
 nach Geschlecht, Diagnosejahr und Betroffenengruppe / männlich

Indikator 3.64

| Betroffenengruppe                                 | HIV-Erstdiagnosen |              |              |              |              |              |              |              |              |              |              |              |              |              |              |
|---|-------------------|--------------|--------------|--------------|--------------|--------------|--------------|--------------|--------------|--------------|--------------|--------------|--------------|--------------|--------------|
|   | 1993              | 1994         | 1995         | 1996         | 1997         | 1998         | 1999         | 2000         | 2001         | 2002         | 2003         | 2004         | 2005         | 2006         | 2007         |
|   | absolut           |              |              |              |              |              |              |              |              |              |              |              |              |              |              |
| MSM <sup>1)</sup>                                 | 105               | 114          | 141          | 176          | 215          | 182          | 142          | 111          | 124          | 136          | 203          | 264          | 282          | 272          | 316          |
| i. v. Drogenabhängige                             | 39                | 38           | 37           | 29           | 34           | 15           | 14           | 7            | 9            | 7            | 4            | 3            | 4            | 3            | 4            |
| Bluterkranke und Bluttransfusionsempfänger        | 2                 | 1            | -            | -            | -            | -            | -            | -            | -            | -            | -            | -            | -            | -            | -            |
| Heterosexuelle Kontakte (ohne HPL <sup>2)</sup> ) | 12                | 17           | 14           | 16           | 10           | 16           | 10           | 7            | 8            | 13           | 13           | 16           | 16           | 23           | 16           |
| HPL <sup>2)</sup>                                 | 3                 | 5            | 3            | 4            | 7            | 12           | 13           | 1            | 4            | 10           | 9            | 6            | 13           | 9            | 8            |
| Prä- oder perinatale Infektion                    | -                 | 1            | -            | -            | -            | 1            | -            | -            | 1            | 1            | -            | 1            | 2            | -            | -            |
| Keine Angaben / sonstige                          | 41                | 47           | 58           | 46           | 50           | 29           | 21           | 10           | 35           | 27           | 50           | 40           | 31           | 36           | 35           |
| <b>insgesamt</b>                                  | <b>202</b>        | <b>223</b>   | <b>253</b>   | <b>271</b>   | <b>316</b>   | <b>255</b>   | <b>200</b>   | <b>136</b>   | <b>181</b>   | <b>194</b>   | <b>279</b>   | <b>330</b>   | <b>348</b>   | <b>343</b>   | <b>379</b>   |
|   | Anteil in %       |              |              |              |              |              |              |              |              |              |              |              |              |              |              |
| MSM <sup>1)</sup>                                 | 52,0              | 51,1         | 55,7         | 64,9         | 68,0         | 71,4         | 71,0         | 81,6         | 68,5         | 70,1         | 72,8         | 80,0         | 81,0         | 79,3         | 83,4         |
| i. v. Drogenabhängige                             | 19,3              | 17,0         | 14,6         | 10,7         | 10,8         | 5,9          | 7,0          | 5,1          | 5,0          | 3,6          | 1,4          | 0,9          | 1,1          | 0,9          | 1,1          |
| Bluterkranke und Bluttransfusionsempfänger        | 1,0               | 0,4          | -            | -            | -            | -            | -            | -            | -            | -            | -            | -            | -            | -            | -            |
| Heterosexuelle Kontakte (ohne HPL <sup>2)</sup> ) | 5,9               | 7,6          | 5,5          | 5,9          | 3,2          | 6,3          | 5,0          | 5,1          | 4,4          | 6,7          | 4,7          | 4,8          | 4,6          | 6,7          | 4,2          |
| HPL <sup>2)</sup>                                 | 1,5               | 2,2          | 1,2          | 1,5          | 2,2          | 4,7          | 6,5          | 0,7          | 2,2          | 5,2          | 3,2          | 1,8          | 3,7          | 2,6          | 2,1          |
| Prä- oder perinatale Infektion                    | -                 | 0,4          | -            | -            | -            | 0,4          | -            | -            | 0,6          | 0,5          | -            | 0,3          | 0,6          | -            | -            |
| Keine Angaben / sonstige                          | 20,3              | 21,1         | 22,9         | 17,0         | 15,8         | 11,4         | 10,5         | 7,4          | 19,3         | 13,9         | 17,9         | 12,1         | 8,9          | 10,5         | 9,2          |
| <b>insgesamt</b>                                  | <b>100,0</b>      | <b>100,0</b> | <b>100,0</b> | <b>100,0</b> | <b>100,0</b> | <b>100,0</b> | <b>100,0</b> | <b>100,0</b> | <b>100,0</b> | <b>100,0</b> | <b>100,0</b> | <b>100,0</b> | <b>100,0</b> | <b>100,0</b> | <b>100,0</b> |

<sup>1)</sup> Männer, die Sex mit Männern haben.

<sup>2)</sup> Personen aus Ländern, in denen HIV-Prävalenz in der allgemeinen Bevölkerung > 1 % liegt.  
 (Datenquelle: RKI / Berechnung: SenGesUmV - I A -)



**Bösartige Neubildungen**

**Tabelle 3.2.43:**  
**Gemeldete Neuerkrankungen an bösartigen Neubildungen in Berlin (nur Berliner) 1995 - 2005**  
**(Stand: 31.01.2008)**  
**nach Geschlecht**  
**- absolut und je 100.000**

Indikator 3.67

| Jahr                            | Gemeldete bösartige Neubildungen (C00 - C97 / ohne C44) |          |           |                |          |           |
|---------------------------------|---|----------|-----------|----------------|----------|-----------|
|                                 | mit DCO-Fällen  |          |           | ohne DCO-Fälle |          |           |
|                                 | weiblich  | männlich | insgesamt | weiblich       | männlich | insgesamt |
| <b>absolut</b>                  |   |          |           |                |          |           |
| 1995                            | 5.961   | 5.174    | 11.135    | 2.400          | 2.304    | 4.704     |
| 1996                            | 7.403   | 6.380    | 13.783    | 3.557          | 3.489    | 7.046     |
| 1997                            | 8.095   | 6.804    | 14.899    | 4.589          | 4.020    | 8.609     |
| 1998                            | 7.870   | 6.646    | 14.516    | 5.102          | 4.391    | 9.493     |
| 1999                            | 7.471   | 6.166    | 13.637    | 4.901          | 4.178    | 9.079     |
| 2000                            | 7.233   | 6.391    | 13.624    | 4.815          | 4.261    | 9.076     |
| 2001                            | 7.219   | 6.267    | 13.486    | 4.753          | 4.262    | 9.015     |
| 2002                            | 7.161   | 6.572    | 13.733    | 4.839          | 4.602    | 9.441     |
| 2003                            | 7.181   | 6.874    | 14.055    | 5.017          | 5.025    | 10.042    |
| 2004                            | 7.808   | 7.559    | 15.367    | 5.855          | 5.795    | 11.650    |
| 2005                            | 7.903   | 7.689    | 15.592    | 6.008          | 6.109    | 12.117    |
| <b>je 100.000 <sup>1)</sup></b> |   |          |           |                |          |           |
| 1995                            | 331,2   | 309,6    | 320,8     | 133,4          | 137,8    | 135,5     |
| 1996                            | 413,2   | 380,9    | 397,6     | 198,5          | 208,3    | 203,3     |
| 1997                            | 455,6   | 407,8    | 432,5     | 258,3          | 241,0    | 249,9     |
| 1998                            | 447,5   | 401,4    | 425,2     | 290,1          | 265,2    | 278,0     |
| 1999                            | 427,9   | 374,3    | 401,9     | 280,7          | 253,6    | 267,6     |
| 2000                            | 415,7   | 388,7    | 402,6     | 276,7          | 259,2    | 268,2     |
| 2001                            | 415,1   | 380,7    | 398,4     | 273,3          | 258,9    | 266,3     |
| 2002                            | 411,4   | 398,4    | 405,1     | 278,0          | 279,0    | 278,5     |
| 2003                            | 412,8   | 416,1    | 414,4     | 288,4          | 304,2    | 296,1     |
| 2004                            | 449,8   | 457,6    | 453,6     | 337,3          | 350,8    | 343,9     |
| 2005                            | 455,5   | 464,1    | 459,7     | 346,3          | 368,8    | 357,2     |
| <b>je 100.000 <sup>2)</sup></b> |   |          |           |                |          |           |
| 1995                            | 227,9   | 336,3    | 263,0     | 114,2          | 144,8    | 124,4     |
| 1996                            | 290,3   | 404,7    | 327,9     | 169,5          | 215,5    | 185,2     |
| 1997                            | 319,2   | 427,5    | 353,6     | 211,5          | 246,2    | 221,5     |
| 1998                            | 317,5   | 411,8    | 345,4     | 233,5          | 263,8    | 240,8     |
| 1999                            | 300,5   | 373,3    | 322,3     | 222,8          | 245,9    | 228,6     |
| 2000                            | 288,0   | 380,1    | 318,0     | 217,0          | 246,0    | 225,5     |
| 2001                            | 286,7   | 360,0    | 311,5     | 214,0          | 238,5    | 221,1     |
| 2002                            | 284,4   | 369,2    | 314,1     | 214,8          | 252,1    | 227,7     |
| 2003                            | 284,2   | 375,3    | 318,1     | 219,9          | 268,3    | 237,7     |
| 2004                            | 306,9   | 400,7    | 341,4     | 248,2          | 300,9    | 268,3     |
| 2005                            | 308,9   | 395,4    | 341,5     | 254,0          | 308,3    | 275,2     |

<sup>1)</sup> Je 100.000 der durchschnittlichen Bevölkerung.

<sup>2)</sup> Je 100.000 direkt altersstandardisiert an der Eurobev. alt.  
 (Datenquelle: GKR / Berechnung: GKR / Stand: 31.01.2008)

**Tabelle 3.2.44:**  
**Gemeldete Neuerkrankungen an bösartigen Neubildungen in Berlin (nur Berliner) 2001 - 2005**  
**(Stand: 31.01.2008)**  
**nach Geschlecht und Altersgruppen**  
**- absolut und je 100.000 / ohne DCO-Fälle**

Indikator 3.68

| Alter<br>in Jahren              | Gemeldete bösartige Neubildungen / ohne DCO-Fälle<br>(C 00 - C97 [ohne C 44]) |              |              |              |              |              |              |              |               |              |              |               |              |              |               |
|---------------------------------|---|--------------|--------------|--------------|--------------|--------------|--------------|--------------|---------------|--------------|--------------|---------------|--------------|--------------|---------------|
|                                 | 2001  |              |              | 2002         |              |              | 2003         |              |               | 2004         |              |               | 2005         |              |               |
|                                 | weibl.  | männl.       | insg.        | weibl.       | männl.       | insg.        | weibl.       | männl.       | insg.         | weibl.       | männl.       | insg.         | weibl.       | männl.       | insg.         |
| <b>absolut</b>                  |   |              |              |              |              |              |              |              |               |              |              |               |              |              |               |
| 0 - 4                           | 10  | 18           | 28           | 22           | 10           | 32           | 8            | 13           | 21            | 14           | 22           | 36            | 23           | 17           | 40            |
| 5 - 9                           | 13  | 10           | 23           | 5            | 17           | 22           | 6            | 11           | 17            | 3            | 8            | 11            | 5            | 9            | 14            |
| 10 - 14                         | 13  | 13           | 26           | 8            | 13           | 21           | 10           | 13           | 23            | 16           | 11           | 27            | 6            | 8            | 14            |
| 15 - 19                         | 9   | 24           | 33           | 11           | 22           | 33           | 14           | 18           | 32            | 16           | 13           | 29            | 10           | 17           | 27            |
| 20 - 24                         | 15  | 29           | 44           | 25           | 28           | 53           | 27           | 31           | 58            | 25           | 20           | 45            | 29           | 26           | 55            |
| 25 - 29                         | 38  | 30           | 68           | 36           | 34           | 70           | 48           | 38           | 86            | 43           | 25           | 68            | 40           | 47           | 87            |
| 30 - 34                         | 80  | 64           | 144          | 80           | 52           | 132          | 81           | 71           | 152           | 65           | 58           | 123           | 80           | 67           | 147           |
| 35 - 39                         | 156   | 89           | 245          | 148          | 97           | 245          | 173          | 102          | 275           | 179          | 106          | 285           | 153          | 123          | 276           |
| 40 - 44                         | 224   | 112          | 336          | 231          | 132          | 363          | 213          | 138          | 351           | 281          | 152          | 433           | 294          | 183          | 477           |
| 45 - 49                         | 301   | 177          | 478          | 289          | 187          | 476          | 304          | 170          | 474           | 308          | 246          | 554           | 324          | 254          | 578           |
| 50 - 54                         | 431   | 305          | 736          | 405          | 342          | 747          | 416          | 338          | 754           | 460          | 379          | 839           | 492          | 363          | 855           |
| 55 - 59                         | 576   | 570          | 1.146        | 535          | 515          | 1.050        | 535          | 551          | 1.086         | 529          | 543          | 1.072         | 581          | 558          | 1.139         |
| 60 - 64                         | 730   | 862          | 1.592        | 738          | 914          | 1.652        | 734          | 981          | 1.715         | 873          | 1121         | 1.994         | 820          | 1162         | 1.982         |
| 65 - 69                         | 605   | 748          | 1.353        | 683          | 842          | 1.525        | 744          | 999          | 1.743         | 919          | 1195         | 2.114         | 913          | 1251         | 2.164         |
| 70 - 74                         | 531   | 641          | 1.172        | 548          | 721          | 1.269        | 552          | 770          | 1.322         | 623          | 865          | 1.488         | 694          | 939          | 1.633         |
| 75 - 79                         | 447   | 302          | 749          | 474          | 375          | 849          | 523          | 433          | 956           | 644          | 611          | 1.255         | 679          | 616          | 1.295         |
| 80 - 84                         | 304   | 176          | 480          | 330          | 206          | 536          | 379          | 231          | 610           | 517          | 299          | 816           | 485          | 319          | 804           |
| 85 u. ä.                        | 270   | 92           | 362          | 271          | 95           | 366          | 250          | 117          | 367           | 340          | 121          | 461           | 380          | 150          | 530           |
| <b>insgesamt</b>                | <b>4.753</b>  | <b>4.262</b> | <b>9.015</b> | <b>4.839</b> | <b>4.602</b> | <b>9.441</b> | <b>5.017</b> | <b>5.025</b> | <b>10.042</b> | <b>5.855</b> | <b>5.795</b> | <b>11.650</b> | <b>6.008</b> | <b>6.109</b> | <b>12.117</b> |
| <b>je 100.000 <sup>1)</sup></b> |   |              |              |              |              |              |              |              |               |              |              |               |              |              |               |
| 0 - 4                           | 14,4  | 24,7         | 19,7         | 31,7         | 13,8         | 22,6         | 11,6         | 18,0         | 14,9          | 20,3         | 30,5         | 25,6          | 33,6         | 23,6         | 28,5          |
| 5 - 9                           | 20,2  | 14,7         | 17,3         | 7,8          | 25,1         | 16,7         | 9,4          | 16,3         | 12,9          | 4,7          | 11,8         | 8,3           | 7,7          | 13,2         | 10,5          |
| 10 - 14                         | 15,3  | 14,5         | 14,9         | 9,9          | 15,3         | 12,7         | 13,3         | 16,3         | 14,9          | 22,9         | 14,8         | 18,8          | 9,2          | 11,5         | 10,4          |
| 15 - 19                         | 10,1  | 25,9         | 18,2         | 12,4         | 23,8         | 18,2         | 15,8         | 19,5         | 17,7          | 18,0         | 14,1         | 16,0          | 11,3         | 18,5         | 15,0          |
| 20 - 24                         | 13,9  | 27,4         | 20,6         | 22,3         | 25,7         | 24,0         | 23,6         | 27,9         | 25,7          | 21,8         | 18,0         | 19,9          | 25,4         | 23,6         | 24,5          |
| 25 - 29                         | 33,3  | 25,7         | 29,4         | 31,3         | 29,2         | 30,2         | 40,9         | 32,0         | 36,4          | 35,8         | 20,6         | 28,2          | 32,2         | 37,7         | 34,9          |
| 30 - 34                         | 56,1  | 41,7         | 48,6         | 58,8         | 35,4         | 46,7         | 62,9         | 51,2         | 56,8          | 53,1         | 44,4         | 48,6          | 67,8         | 53,3         | 60,3          |
| 35 - 39                         | 98,6  | 51,6         | 74,1         | 93,8         | 56,8         | 74,5         | 112,1        | 61,2         | 85,7          | 120,4        | 65,9         | 92,1          | 107,4        | 79,6         | 92,9          |
| 40 - 44                         | 173,8   | 80,6         | 125,4        | 171,8        | 91,0         | 129,9        | 151,0        | 90,8         | 119,8         | 191,6        | 96,2         | 142,1         | 195,1        | 112,6        | 152,3         |
| 45 - 49                         | 257,0   | 149,7        | 203,1        | 248,2        | 157,1        | 202,1        | 260,9        | 141,0        | 199,9         | 261,0        | 199,6        | 229,6         | 267,7        | 198,9        | 232,4         |
| 50 - 54                         | 392,4   | 282,3        | 337,8        | 352,1        | 306,9        | 329,9        | 355,9        | 300,3        | 328,6         | 393,2        | 336,1        | 365,2         | 426,1        | 322,4        | 374,9         |
| 55 - 59                         | 517,1   | 508,5        | 512,8        | 520,4        | 499,2        | 509,8        | 542,7        | 560,6        | 551,6         | 550,1        | 571,0        | 560,5         | 586,7        | 577,0        | 581,9         |
| 60 - 64                         | 600,7   | 746,9        | 671,9        | 596,3        | 770,4        | 681,5        | 593,1        | 821,6        | 705,3         | 712,8        | 945,4        | 827,2         | 703,5        | 1.028,4      | 863,4         |
| 65 - 69                         | 702,1   | 999,6        | 840,3        | 732,0        | 1.036,3      | 873,6        | 737,1        | 1.131,7      | 921,2         | 861,7        | 1.271,6      | 1.053,7       | 824,4        | 1.269,8      | 1.034,1       |
| 70 - 74                         | 759,9   | 1.282,1      | 977,7        | 796,7        | 1.398,9      | 1.054,6      | 812,1        | 1.472,3      | 1.099,2       | 895,3        | 1.580,5      | 1.197,0       | 935,8        | 1.582,6      | 1.223,3       |
| 75 - 79                         | 718,0   | 1.113,6      | 838,0        | 776,8        | 1.306,5      | 946,3        | 857,7        | 1.373,1      | 1.033,4       | 1.047,1      | 1.751,8      | 1.302,2       | 1.103,0      | 1.631,3      | 1.303,9       |
| 80 - 84                         | 697,7   | 1.163,1      | 817,7        | 694,2        | 1.239,8      | 835,5        | 755,5        | 1.316,2      | 900,8         | 1.015,4      | 1.658,5      | 1.183,6       | 967,5        | 1.730,7      | 1.172,7       |
| 85 u. ä.                        | 466,5   | 631,2        | 499,7        | 500,2        | 693,5        | 539,2        | 495,2        | 908,6        | 579,2         | 697,2        | 954,4        | 750,3         | 764,0        | 1.119,5      | 839,5         |
| <b>insgesamt</b>                | <b>273,3</b>  | <b>258,9</b> | <b>266,3</b> | <b>278,0</b> | <b>279,0</b> | <b>278,5</b> | <b>288,4</b> | <b>304,2</b> | <b>296,1</b>  | <b>337,3</b> | <b>350,8</b> | <b>343,9</b>  | <b>346,3</b> | <b>368,8</b> | <b>357,2</b>  |
| <b>insgesamt <sup>2)</sup></b>  | <b>214,0</b>  | <b>238,5</b> | <b>221,1</b> | <b>214,8</b> | <b>252,1</b> | <b>227,7</b> | <b>219,9</b> | <b>268,3</b> | <b>237,7</b>  | <b>248,2</b> | <b>300,9</b> | <b>268,3</b>  | <b>254,0</b> | <b>308,3</b> | <b>275,2</b>  |

<sup>1)</sup> Je 100.000 der durchschnittlichen Bevölkerung.

<sup>2)</sup> Je 100.000 direkt altersstandardisiert an der Eurobev. alt.

(Datenquelle: GKR / Berechnung: GKR / Stand: 31.01.2008)

**Tabelle 3.2.44 a:**  
**Gemeldete Neuerkrankungen an bösartigen Neubildungen in Berlin (nur Berliner) 2001 - 2005**  
**(Stand: 31.01.2008)**  
**nach Geschlecht und Altersgruppen**  
**- absolut und je 100.000 / mit DCO-Fällen**

Indikator 3.68

| Alter<br>in Jahren             | Gemeldete bösartige Neubildungen / mit DCO-Fällen<br>(C 00 - C97 [ohne C 44]) |              |               |              |              |               |              |              |               |              |              |               |              |              |               |
|--------------------------------|---|--------------|---------------|--------------|--------------|---------------|--------------|--------------|---------------|--------------|--------------|---------------|--------------|--------------|---------------|
|                                | 2001  |              |               | 2002         |              |               | 2003         |              |               | 2004         |              |               | 2005         |              |               |
|                                | weibl.  | männl.       | insg.         | weibl.       | männl.       | insg.         | weibl.       | männl.       | insg.         | weibl.       | männl.       | insg.         | weibl.       | männl.       | insg.         |
| <b>absolut</b>                 |   |              |               |              |              |               |              |              |               |              |              |               |              |              |               |
| 0 - 4                          | 11  | 18           | 29            | 22           | 10           | 32            | 8            | 13           | 21            | 14           | 22           | 36            | 24           | 17           | 41            |
| 5 - 9                          | 13  | 10           | 23            | 5            | 17           | 22            | 6            | 11           | 17            | 3            | 8            | 11            | 5            | 9            | 14            |
| 10 - 14                        | 13  | 13           | 26            | 8            | 13           | 21            | 11           | 13           | 24            | 16           | 11           | 27            | 6            | 8            | 14            |
| 15 - 19                        | 9   | 24           | 33            | 11           | 22           | 33            | 14           | 18           | 32            | 16           | 13           | 29            | 10           | 18           | 28            |
| 20 - 24                        | 16  | 30           | 46            | 26           | 29           | 55            | 28           | 31           | 59            | 26           | 20           | 46            | 29           | 26           | 55            |
| 25 - 29                        | 39  | 31           | 70            | 38           | 35           | 73            | 48           | 38           | 86            | 44           | 25           | 69            | 42           | 47           | 89            |
| 30 - 34                        | 83  | 71           | 154           | 82           | 55           | 137           | 83           | 73           | 156           | 69           | 61           | 130           | 81           | 70           | 151           |
| 35 - 39                        | 160   | 95           | 255           | 158          | 106          | 264           | 181          | 107          | 288           | 180          | 109          | 289           | 155          | 126          | 281           |
| 40 - 44                        | 253   | 128          | 381           | 248          | 149          | 397           | 228          | 156          | 384           | 292          | 161          | 453           | 304          | 191          | 495           |
| 45 - 49                        | 337   | 214          | 551           | 312          | 220          | 532           | 340          | 205          | 545           | 333          | 270          | 603           | 343          | 273          | 616           |
| 50 - 54                        | 475   | 385          | 860           | 450          | 394          | 844           | 460          | 402          | 862           | 507          | 438          | 945           | 529          | 419          | 948           |
| 55 - 59                        | 649   | 707          | 1.356         | 626          | 671          | 1.297         | 601          | 675          | 1.276         | 597          | 638          | 1.235         | 634          | 640          | 1.274         |
| 60 - 64                        | 871   | 1.129        | 2.000         | 887          | 1.140        | 2.027         | 857          | 1.212        | 2.069         | 997          | 1321         | 2.318         | 904          | 1321         | 2.225         |
| 65 - 69                        | 784   | 1.010        | 1.794         | 857          | 1.117        | 1.974         | 897          | 1.264        | 2.161         | 1075         | 1469         | 2.544         | 1076         | 1481         | 2.557         |
| 70 - 74                        | 773   | 965          | 1.738         | 785          | 1.041        | 1.826         | 751          | 1.062        | 1.813         | 806          | 1118         | 1.924         | 885          | 1170         | 2.055         |
| 75 - 79                        | 801   | 584          | 1.385         | 794          | 645          | 1.439         | 854          | 706          | 1.560         | 929          | 888          | 1.817         | 963          | 875          | 1.838         |
| 80 - 84                        | 710   | 412          | 1.122         | 760          | 475          | 1.235         | 817          | 490          | 1.307         | 912          | 576          | 1.488         | 844          | 539          | 1.383         |
| 85 u. ä.                       | 1.222   | 441          | 1.663         | 1.092        | 433          | 1.525         | 997          | 398          | 1.395         | 992          | 411          | 1.403         | 1069         | 459          | 1.528         |
| insgesamt                      | <b>7.219</b>  | <b>6.267</b> | <b>13.486</b> | <b>7.161</b> | <b>6.572</b> | <b>13.733</b> | <b>7.181</b> | <b>6.874</b> | <b>14.055</b> | <b>7.808</b> | <b>7.559</b> | <b>15.367</b> | <b>7.903</b> | <b>7.689</b> | <b>15.592</b> |
| <b>je 100.000<sup>1)</sup></b> |   |              |               |              |              |               |              |              |               |              |              |               |              |              |               |
| 0 - 4                          | 15,8  | 24,7         | 20,4          | 31,7         | 13,8         | 22,6          | 11,6         | 18,0         | 14,9          | 20,3         | 30,5         | 25,6          | 35,0         | 23,6         | 29,2          |
| 5 - 9                          | 20,2  | 14,7         | 17,3          | 7,8          | 25,1         | 16,7          | 9,4          | 16,3         | 12,9          | 4,7          | 11,8         | 8,3           | 7,7          | 13,2         | 10,5          |
| 10 - 14                        | 15,3  | 14,5         | 14,9          | 9,9          | 15,3         | 12,7          | 14,6         | 16,3         | 15,5          | 22,9         | 14,8         | 18,8          | 9,2          | 11,5         | 10,4          |
| 15 - 19                        | 10,1  | 25,9         | 18,2          | 12,4         | 23,8         | 18,2          | 15,8         | 19,5         | 17,7          | 18,0         | 14,1         | 16,0          | 11,3         | 19,6         | 15,6          |
| 20 - 24                        | 14,8  | 28,4         | 21,5          | 23,2         | 26,6         | 24,9          | 24,4         | 27,9         | 26,1          | 22,6         | 18,0         | 20,4          | 25,4         | 23,6         | 24,5          |
| 25 - 29                        | 34,1  | 26,5         | 30,3          | 33,1         | 30,0         | 31,5          | 40,9         | 32,0         | 36,4          | 36,6         | 20,6         | 28,6          | 33,8         | 37,7         | 35,7          |
| 30 - 34                        | 58,2  | 46,3         | 52,0          | 60,3         | 37,5         | 48,4          | 64,4         | 52,7         | 58,3          | 56,4         | 46,7         | 51,4          | 68,6         | 55,7         | 61,9          |
| 35 - 39                        | 101,1   | 55,1         | 77,1          | 100,1        | 62,0         | 80,3          | 117,3        | 64,2         | 89,7          | 121,0        | 67,7         | 93,3          | 108,8        | 81,5         | 94,6          |
| 40 - 44                        | 196,3   | 92,1         | 142,2         | 184,4        | 102,8        | 142,0         | 161,7        | 102,7        | 131,1         | 199,1        | 101,9        | 148,7         | 201,8        | 117,6        | 158,1         |
| 45 - 49                        | 287,8   | 180,9        | 234,1         | 268,0        | 184,8        | 225,9         | 291,8        | 170,0        | 229,9         | 282,2        | 219,1        | 250,0         | 283,4        | 213,8        | 247,7         |
| 50 - 54                        | 432,5   | 356,4        | 394,8         | 391,2        | 353,6        | 372,7         | 393,6        | 357,1        | 375,7         | 433,4        | 388,4        | 411,3         | 458,2        | 372,2        | 415,7         |
| 55 - 59                        | 582,6   | 630,7        | 606,7         | 609,0        | 650,5        | 629,8         | 609,6        | 686,7        | 648,1         | 620,8        | 670,9        | 645,7         | 640,2        | 661,8        | 650,9         |
| 60 - 64                        | 716,7   | 978,2        | 844,1         | 716,7        | 960,9        | 836,2         | 692,5        | 1.015,1      | 850,9         | 814,0        | 1.114,1      | 961,6         | 775,5        | 1.169,2      | 969,3         |
| 65 - 69                        | 909,8   | 1.349,7      | 1.114,3       | 918,4        | 1.374,7      | 1.130,8       | 888,7        | 1.431,9      | 1.142,1       | 1.007,9      | 1.563,1      | 1.268,0       | 971,6        | 1.503,3      | 1.221,9       |
| 70 - 74                        | 1.106,2   | 1.930,2      | 1.449,9       | 1.141,2      | 2.019,7      | 1.517,5       | 1.104,8      | 2.030,6      | 1.507,4       | 1.158,3      | 2.042,8      | 1.547,7       | 1.193,3      | 1.972,0      | 1.539,4       |
| 75 - 79                        | 1.286,6   | 2.153,5      | 1.549,7       | 1.301,2      | 2.247,2      | 1.603,8       | 1.400,5      | 2.238,8      | 1.686,3       | 1.510,5      | 2.546,0      | 1.885,3       | 1.564,4      | 2.317,2      | 1.850,6       |
| 80 - 84                        | 1.629,6   | 2.722,7      | 1.911,3       | 1.598,7      | 2.858,9      | 1.925,1       | 1.628,6      | 2.791,9      | 1.930,1       | 1.791,2      | 3.195,0      | 2.158,3       | 1.683,7      | 2.924,3      | 2.017,2       |
| 85 u. ä.                       | 2.111,5   | 3.025,5      | 2.295,4       | 2.015,7      | 3.160,8      | 2.246,8       | 1.974,9      | 3.090,8      | 2.201,7       | 2.034,2      | 3.241,8      | 2.283,4       | 2.149,3      | 3.425,6      | 2.420,2       |
| insgesamt                      | <b>415,1</b>  | <b>380,7</b> | <b>398,4</b>  | <b>411,4</b> | <b>398,4</b> | <b>405,1</b>  | <b>412,8</b> | <b>416,1</b> | <b>414,4</b>  | <b>449,8</b> | <b>457,6</b> | <b>453,6</b>  | <b>455,5</b> | <b>464,1</b> | <b>459,7</b>  |
| insgesamt <sup>2)</sup>        | <b>286,7</b>  | <b>360,0</b> | <b>311,5</b>  | <b>284,4</b> | <b>369,2</b> | <b>314,1</b>  | <b>284,2</b> | <b>375,3</b> | <b>318,1</b>  | <b>306,9</b> | <b>400,7</b> | <b>341,4</b>  | <b>308,9</b> | <b>395,4</b> | <b>341,5</b>  |

<sup>1)</sup> Je 100.000 der durchschnittlichen Bevölkerung.

<sup>2)</sup> Je 100.000 direkt altersstandardisiert an der Eurobev. alt.  
 (Datenquelle: GKR / Berechnung: GKR / Stand: 31.01.2008)

Tabelle 3.2.45:

Gemeldete Neuerkrankungen an ausgewählten bösartigen Neubildungen in Berlin (nur Berliner)  
2002 - 2005 (Stand: 31.01.2008)  
nach Geschlecht und Krebslokalisation  
- absolut und je 100.000

Indikator 3.69

| Geschlecht /<br>Krebslokalisation  | Gemeldete Neuerkrankungen    |       |       |       |       |       |       |                           |       |       |       |       |       |       |       |       |
|--|------------------------------|-------|-------|-------|-------|-------|-------|---------------------------|-------|-------|-------|-------|-------|-------|-------|-------|
|  | absolut                      |       |       |       |       |       |       | je 100.000 <sup>2)</sup>  |       |       |       |       |       |       |       |       |
|  | mit DCO-Fällen <sup>1)</sup> |       |       |       |       |       |       | ohne DCO-Fälle<br>absolut |       |       |       |       |       |       |       |       |
|  | 2002                         | 2003  | 2004  | 2005  | 2002  | 2003  | 2004  | 2005                      | 2002  | 2003  | 2004  | 2005  | 2002  | 2003  | 2004  | 2005  |
| <b>weiblich</b>  |                              |       |       |       |       |       |       |                           |       |       |       |       |       |       |       |       |
| alle bösartigen Neubildungen (ohne C 44)                                     | 7.161                        | 7.181 | 7.808 | 7.903 | 411,4 | 412,8 | 449,8 | 455,5                     | 284,4 | 284,2 | 306,9 | 308,9 | 4.839 | 5.017 | 5.855 | 6.008 |
| darunter:  |                              |       |       |       |       |       |       |                           |       |       |       |       |       |       |       |       |
| bösartige Neubildungen der Lippe, der Mundhöhle und des Rachens              | 111                          | 122   | 116   | 131   | 6,4   | 7,0   | 6,7   | 7,5                       | 4,6   | 5,3   | 5,0   | 5,6   | 87    | 104   | 103   | 112   |
| Magenkrebs   | 234                          | 234   | 266   | 212   | 13,4  | 13,5  | 15,3  | 12,2                      | 8,0   | 7,6   | 8,9   | 7,1   | 121   | 118   | 176   | 136   |
| Dickdarm-/Mastdarmkrebs  | 925                          | 919   | 1.018 | 1.005 | 53,1  | 52,8  | 58,7  | 57,9                      | 30,4  | 30,9  | 34,5  | 33,2  | 518   | 608   | 721   | 709   |
| Bauchspeicheldrüsenkrebs   | 275                          | 256   | 273   | 258   | 15,8  | 14,7  | 15,7  | 14,9                      | 9,8   | 8,9   | 9,3   | 9,0   | 128   | 113   | 132   | 138   |
| Lungenkrebs  | 776                          | 756   | 800   | 863   | 44,6  | 43,5  | 46,1  | 49,7                      | 31,7  | 30,3  | 33,0  | 34,0  | 522   | 518   | 578   | 635   |
| bösartiges Melanom der Haut  | 173                          | 185   | 170   | 173   | 9,9   | 10,6  | 9,8   | 10,0                      | 7,8   | 8,2   | 7,5   | 7,5   | 159   | 172   | 160   | 156   |
| Brustkrebs   | 1.947                        | 1.989 | 2.124 | 2.178 | 111,9 | 114,3 | 122,4 | 125,5                     | 84,0  | 85,5  | 88,5  | 90,8  | 1.562 | 1.610 | 1.766 | 1.841 |
| Gebärmutterhalskrebs   | 222                          | 241   | 257   | 230   | 12,8  | 13,9  | 14,8  | 13,3                      | 10,5  | 11,3  | 11,8  | 11,0  | 185   | 203   | 226   | 216   |
| bösartige Neubildung des lymphatischen, blutbildenden und verwandten Gewebes | 531                          | 551   | 600   | 556   | 30,5  | 31,7  | 34,6  | 32,0                      | 21,6  | 22,3  | 24,3  | 21,9  | 353   | 349   | 431   | 381   |
| <b>männlich</b>  |                              |       |       |       |       |       |       |                           |       |       |       |       |       |       |       |       |
| alle bösartigen Neubildungen (ohne C 44)                                     | 6.572                        | 6.874 | 7.559 | 7.689 | 398,4 | 416,1 | 457,6 | 464,1                     | 369,2 | 375,3 | 400,7 | 395,4 | 4.602 | 5.025 | 5.795 | 6.109 |
| darunter:  |                              |       |       |       |       |       |       |                           |       |       |       |       |       |       |       |       |
| bösartige Neubildungen der Lippe, der Mundhöhle und des Rachens              | 310                          | 310   | 343   | 328   | 18,8  | 18,8  | 20,8  | 19,8                      | 17,1  | 16,3  | 18,1  | 16,9  | 261   | 277   | 292   | 294   |
| Magenkrebs   | 278                          | 272   | 286   | 307   | 16,9  | 16,5  | 17,3  | 18,5                      | 15,9  | 15,2  | 15,3  | 16,3  | 178   | 197   | 187   | 221   |
| Dickdarm-/Mastdarmkrebs  | 763                          | 782   | 978   | 941   | 47,5  | 47,3  | 59,2  | 56,8                      | 43,8  | 42,9  | 51,8  | 48,1  | 555   | 554   | 758   | 757   |
| Bauchspeicheldrüsenkrebs   | 215                          | 270   | 264   | 242   | 13,0  | 16,3  | 16,0  | 14,6                      | 12,1  | 14,5  | 13,8  | 12,6  | 111   | 151   | 153   | 154   |
| Lungenkrebs  | 1.343                        | 1.321 | 1.417 | 1.415 | 81,4  | 80,0  | 85,8  | 85,4                      | 73,6  | 71,1  | 74,2  | 71,6  | 965   | 942   | 1.041 | 1.090 |
| bösartiges Melanom der Haut  | 162                          | 178   | 196   | 218   | 9,8   | 10,8  | 11,9  | 13,2                      | 8,8   | 9,6   | 10,3  | 11,2  | 147   | 157   | 187   | 208   |
| Brustkrebs   | 24                           | 19    | 24    | 16    | 1,5   | 1,2   | 1,5   | 1,0                       | 1,3   | 1,0   | 1,2   | 0,8   | 17    | 17    | 22    | 11    |
| Prostatakrebs  | 1.071                        | 1.184 | 1.307 | 1.384 | 64,9  | 71,7  | 79,1  | 83,5                      | 61,4  | 64,7  | 68,3  | 69,7  | 747   | 875   | 1.053 | 1.123 |
| bösartige Neubildung des lymphatischen, blutbildenden und verwandten Gewebes | 592                          | 586   | 621   | 625   | 35,9  | 35,5  | 37,6  | 37,7                      | 34,1  | 32,6  | 34,2  | 33,5  | 433   | 462   | 480   | 483   |

<sup>1)</sup> Je 100.000 der durchschnittlichen Bevölkerung.

<sup>2)</sup> Je 100.000 direkt altersstandardisiert an der Eurobev. alt.  
(Datenquelle: GKR / Berechnung: GKR / Stand: 31.01.2008)

**Tabelle 3.2.46:**  
**Gemeldete Neuerkrankungen an Lungenkrebs in Berlin (nur Berliner) 2001 - 2005**  
**(Stand: 31.01.2008)**  
**nach Geschlecht und Altersgruppen**  
**- absolut und je 100.000 / ohne DCO-Fälle**

Indikator 3.70

| Alter<br>in Jahren             | Gemeldete Fälle an Lungenkrebs / ohne DCO-Fälle<br>(C 33 - C 34) |             |              |             |             |              |             |             |              |             |              |              |             |              |              |
|--------------------------------|--|-------------|--------------|-------------|-------------|--------------|-------------|-------------|--------------|-------------|--------------|--------------|-------------|--------------|--------------|
|                                | 2001   |             |              | 2002        |             |              | 2003        |             |              | 2004        |              |              | 2005        |              |              |
|                                | weibl.   | männl.      | insg.        | weibl.      | männl.      | insg.        | weibl.      | männl.      | insg.        | weibl.      | männl.       | insg.        | weibl.      | männl.       | insg.        |
| <b>absolut</b>                 |  |             |              |             |             |              |             |             |              |             |              |              |             |              |              |
| 0 - 4                          | -  | -           | -            | -           | -           | -            | -           | -           | -            | -           | -            | -            | -           | -            | -            |
| 5 - 9                          | -  | -           | -            | -           | -           | -            | -           | -           | -            | -           | -            | -            | -           | -            | -            |
| 10 - 14                        | -  | -           | -            | -           | -           | -            | -           | -           | -            | 1           | -            | 1            | -           | -            | -            |
| 15 - 19                        | -  | -           | -            | 1           | -           | 1            | -           | -           | -            | -           | -            | -            | -           | -            | -            |
| 20 - 24                        | -  | 1           | 1            | -           | -           | -            | -           | -           | -            | -           | -            | -            | -           | -            | -            |
| 25 - 29                        | -  | -           | -            | -           | 1           | 1            | -           | -           | -            | 2           | -            | 2            | 1           | 1            | 2            |
| 30 - 34                        | -  | 2           | 2            | 2           | 2           | 4            | 1           | 1           | 2            | 1           | -            | 1            | -           | 1            | 1            |
| 35 - 39                        | 2  | 7           | 9            | 4           | 11          | 15           | 9           | 5           | 14           | 10          | 5            | 15           | 2           | 7            | 9            |
| 40 - 44                        | 14   | 15          | 29           | 11          | 23          | 34           | 9           | 16          | 25           | 13          | 17           | 30           | 16          | 24           | 40           |
| 45 - 49                        | 22   | 39          | 61           | 25          | 35          | 60           | 29          | 26          | 55           | 27          | 50           | 77           | 23          | 39           | 62           |
| 50 - 54                        | 37   | 59          | 96           | 35          | 69          | 104          | 37          | 66          | 103          | 53          | 72           | 125          | 59          | 64           | 123          |
| 55 - 59                        | 52   | 135         | 187          | 79          | 116         | 195          | 67          | 126         | 193          | 83          | 120          | 203          | 69          | 119          | 188          |
| 60 - 64                        | 83   | 194         | 277          | 77          | 203         | 280          | 80          | 187         | 267          | 102         | 231          | 333          | 111         | 236          | 347          |
| 65 - 69                        | 83   | 158         | 241          | 90          | 207         | 297          | 93          | 204         | 297          | 102         | 204          | 306          | 110         | 229          | 339          |
| 70 - 74                        | 68   | 151         | 219          | 87          | 175         | 262          | 74          | 167         | 241          | 66          | 165          | 231          | 90          | 171          | 261          |
| 75 - 79                        | 58   | 56          | 114          | 64          | 76          | 140          | 65          | 90          | 155          | 66          | 115          | 181          | 82          | 127          | 209          |
| 80 - 84                        | 24   | 36          | 60           | 30          | 35          | 65           | 37          | 35          | 72           | 38          | 49           | 87           | 43          | 56           | 99           |
| 85 u. ä.                       | 8  | 12          | 20           | 17          | 12          | 29           | 17          | 19          | 36           | 14          | 13           | 27           | 29          | 16           | 45           |
| <b>insgesamt</b>               | <b>451</b>   | <b>865</b>  | <b>1.316</b> | <b>522</b>  | <b>965</b>  | <b>1.487</b> | <b>518</b>  | <b>942</b>  | <b>1.460</b> | <b>578</b>  | <b>1.041</b> | <b>1.619</b> | <b>635</b>  | <b>1.090</b> | <b>1.725</b> |
| <b>je 100.000<sup>1)</sup></b> |  |             |              |             |             |              |             |             |              |             |              |              |             |              |              |
| 0 - 4                          | -  | -           | -            | -           | -           | -            | -           | -           | -            | -           | -            | -            | -           | -            | -            |
| 5 - 9                          | -  | -           | -            | -           | -           | -            | -           | -           | -            | -           | -            | -            | -           | -            | -            |
| 10 - 14                        | -  | -           | -            | -           | -           | -            | -           | -           | -            | 1,4         | -            | 0,7          | -           | -            | -            |
| 15 - 19                        | -  | -           | -            | 1,1         | -           | 0,6          | -           | -           | -            | -           | -            | -            | -           | -            | -            |
| 20 - 24                        | -  | 0,9         | 0,5          | -           | -           | -            | -           | -           | -            | -           | -            | -            | -           | -            | -            |
| 25 - 29                        | -  | -           | -            | -           | 0,9         | 0,4          | -           | -           | -            | 1,7         | -            | 0,8          | 0,8         | 0,8          | 0,8          |
| 30 - 34                        | -  | 1,3         | 0,7          | 1,5         | 1,4         | 1,4          | 0,8         | 0,7         | 0,7          | 0,8         | -            | 0,4          | -           | 0,8          | 0,4          |
| 35 - 39                        | 1,3  | 4,1         | 2,7          | 2,5         | 6,4         | 4,6          | 5,8         | 3,0         | 4,4          | 6,7         | 3,1          | 4,8          | 1,4         | 4,5          | 3,0          |
| 40 - 44                        | 10,9   | 10,8        | 10,8         | 8,2         | 15,9        | 12,2         | 6,4         | 10,5        | 8,5          | 8,9         | 10,8         | 9,8          | 10,6        | 14,8         | 12,8         |
| 45 - 49                        | 18,8   | 33,0        | 25,9         | 21,5        | 29,4        | 25,5         | 24,9        | 21,6        | 23,2         | 22,9        | 40,6         | 31,9         | 19,0        | 30,5         | 24,9         |
| 50 - 54                        | 33,7   | 54,6        | 44,1         | 30,4        | 61,9        | 45,9         | 31,7        | 58,6        | 44,9         | 45,3        | 63,8         | 54,4         | 51,1        | 56,8         | 53,9         |
| 55 - 59                        | 46,7   | 120,4       | 83,7         | 76,9        | 112,5       | 94,7         | 68,0        | 128,2       | 98,0         | 86,3        | 126,2        | 106,1        | 69,7        | 123,1        | 96,0         |
| 60 - 64                        | 68,3   | 168,1       | 116,9        | 62,2        | 171,1       | 115,5        | 64,6        | 156,6       | 109,8        | 83,3        | 194,8        | 138,1        | 95,2        | 208,9        | 151,2        |
| 65 - 69                        | 96,3   | 211,1       | 149,7        | 96,5        | 254,8       | 170,1        | 92,1        | 231,1       | 157,0        | 95,6        | 217,1        | 152,5        | 99,3        | 232,4        | 162,0        |
| 70 - 74                        | 97,3   | 302,0       | 182,7        | 126,5       | 339,5       | 217,7        | 108,9       | 319,3       | 200,4        | 94,9        | 301,5        | 185,8        | 121,4       | 288,2        | 195,5        |
| 75 - 79                        | 93,2   | 206,5       | 127,6        | 104,9       | 264,8       | 156,0        | 106,6       | 285,4       | 167,5        | 107,3       | 329,7        | 187,8        | 133,2       | 336,3        | 210,4        |
| 80 - 84                        | 55,1   | 237,9       | 102,2        | 63,1        | 210,7       | 101,3        | 73,8        | 199,4       | 106,3        | 74,6        | 271,8        | 126,2        | 85,8        | 303,8        | 144,4        |
| 85 u. ä.                       | 13,8   | 82,3        | 27,6         | 31,4        | 87,6        | 42,7         | 33,7        | 147,5       | 56,8         | 28,7        | 102,5        | 43,9         | 58,3        | 119,4        | 71,3         |
| <b>insgesamt</b>               | <b>25,9</b>  | <b>52,6</b> | <b>38,9</b>  | <b>30,0</b> | <b>58,5</b> | <b>43,9</b>  | <b>29,8</b> | <b>57,0</b> | <b>43,0</b>  | <b>33,3</b> | <b>63,0</b>  | <b>47,8</b>  | <b>36,6</b> | <b>65,8</b>  | <b>50,9</b>  |
| <b>insgesamt<sup>2)</sup></b>  | <b>20,1</b>  | <b>47,8</b> | <b>32,1</b>  | <b>23,0</b> | <b>52,1</b> | <b>35,7</b>  | <b>22,3</b> | <b>50,1</b> | <b>34,4</b>  | <b>25,3</b> | <b>53,7</b>  | <b>37,6</b>  | <b>26,5</b> | <b>54,3</b>  | <b>38,7</b>  |

<sup>1)</sup> Je 100.000 der durchschnittlichen Bevölkerung.

<sup>2)</sup> Je 100.000 direkt altersstandardisiert an der Eurobev. alt.

(Datenquelle: GKR / Berechnung: GKR / Stand: 31.01.2008)

**Tabelle 3.2.46 a:**  
**Gemeldete Neuerkrankungen an Lungenkrebs in Berlin (nur Berliner) 2001 - 2005**  
**(Stand: 31.01.2008)**  
**nach Geschlecht und Altersgruppen**  
**- absolut und je 100.000 / mit DCO-Fällen**

Indikator 3.70

| Alter<br>in Jahren              | Gemeldete Fälle an Lungenkrebs / mit DCO-Fällen<br>(C 33 - C 34) |              |              |             |              |              |             |              |              |             |              |              |             |              |              |
|---------------------------------|--|--------------|--------------|-------------|--------------|--------------|-------------|--------------|--------------|-------------|--------------|--------------|-------------|--------------|--------------|
|                                 | 2001   |              |              | 2002        |              |              | 2003        |              |              | 2004        |              |              | 2005        |              |              |
|                                 | weibl.   | männl.       | insg.        | weibl.      | männl.       | insg.        | weibl.      | männl.       | insg.        | weibl.      | männl.       | insg.        | weibl.      | männl.       | insg.        |
| <b>absolut</b>                  |  |              |              |             |              |              |             |              |              |             |              |              |             |              |              |
| 0 - 4                           | -  | -            | -            | -           | -            | -            | -           | -            | -            | -           | -            | -            | -           | -            | -            |
| 5 - 9                           | -  | -            | -            | -           | -            | -            | -           | -            | -            | -           | -            | -            | -           | -            | -            |
| 10 - 14                         | -  | -            | -            | -           | -            | -            | -           | -            | -            | 1           | -            | 1            | -           | -            | -            |
| 15 - 19                         | -  | -            | -            | 1           | -            | 1            | -           | -            | -            | -           | -            | -            | -           | -            | -            |
| 20 - 24                         | -  | 1            | 1            | -           | -            | -            | -           | -            | -            | -           | -            | -            | -           | -            | -            |
| 25 - 29                         | -  | 2            | -            | -           | 1            | 1            | -           | -            | -            | 2           | -            | 2            | 2           | 1            | 3            |
| 30 - 34                         | -  | 2            | 2            | 2           | 2            | 4            | 1           | 1            | 2            | 2           | -            | 2            | -           | 1            | 1            |
| 35 - 39                         | 2  | 8            | 10           | 4           | 11           | 15           | 11          | 5            | 16           | 10          | 5            | 15           | 2           | 7            | 9            |
| 40 - 44                         | 14   | 17           | 31           | 16          | 24           | 40           | 10          | 20           | 30           | 16          | 18           | 34           | 19          | 27           | 46           |
| 45 - 49                         | 29   | 49           | 78           | 28          | 37           | 65           | 33          | 35           | 68           | 33          | 57           | 90           | 24          | 41           | 65           |
| 50 - 54                         | 43   | 82           | 125          | 44          | 84           | 128          | 41          | 88           | 129          | 61          | 87           | 148          | 68          | 81           | 149          |
| 55 - 59                         | 70   | 170          | 240          | 96          | 155          | 251          | 78          | 160          | 238          | 94          | 141          | 235          | 80          | 142          | 222          |
| 60 - 64                         | 111  | 272          | 383          | 99          | 266          | 365          | 104         | 237          | 341          | 126         | 275          | 401          | 128         | 280          | 408          |
| 65 - 69                         | 109  | 219          | 328          | 119         | 271          | 390          | 118         | 285          | 403          | 123         | 279          | 402          | 132         | 288          | 420          |
| 70 - 74                         | 112  | 236          | 348          | 113         | 246          | 359          | 111         | 235          | 346          | 95          | 230          | 325          | 127         | 222          | 349          |
| 75 - 79                         | 108  | 107          | 215          | 112         | 118          | 230          | 103         | 139          | 242          | 113         | 178          | 291          | 120         | 182          | 302          |
| 80 - 84                         | 63   | 74           | 137          | 72          | 82           | 154          | 92          | 71           | 163          | 73          | 96           | 169          | 81          | 82           | 163          |
| 85 u. ä.                        | 62   | 45           | 107          | 70          | 46           | 116          | 54          | 45           | 99           | 51          | 51           | 102          | 80          | 61           | 141          |
| <b>insgesamt</b>                | <b>723</b>   | <b>1.282</b> | <b>2.005</b> | <b>776</b>  | <b>1.343</b> | <b>2.119</b> | <b>756</b>  | <b>1.321</b> | <b>2.077</b> | <b>800</b>  | <b>1.417</b> | <b>2.217</b> | <b>863</b>  | <b>1.415</b> | <b>2.278</b> |
| <b>je 100.000 <sup>1)</sup></b> |  |              |              |             |              |              |             |              |              |             |              |              |             |              |              |
| 0 - 4                           | -  | -            | -            | -           | -            | -            | -           | -            | -            | -           | -            | -            | -           | -            | -            |
| 5 - 9                           | -  | -            | -            | -           | -            | -            | -           | -            | -            | -           | -            | -            | -           | -            | -            |
| 10 - 14                         | -  | -            | -            | -           | -            | -            | -           | -            | -            | 1,4         | -            | 0,7          | -           | -            | -            |
| 15 - 19                         | -  | -            | -            | 1,1         | -            | 0,6          | -           | -            | -            | -           | -            | -            | -           | -            | -            |
| 20 - 24                         | -  | 0,9          | 0,5          | -           | -            | -            | -           | -            | -            | -           | -            | -            | -           | -            | -            |
| 25 - 29                         | -  | -            | -            | -           | 0,9          | 0,4          | -           | -            | -            | 1,7         | -            | 0,8          | 1,6         | 0,8          | 1,2          |
| 30 - 34                         | -  | 1,3          | 0,7          | 1,5         | 1,4          | 1,4          | 0,8         | 0,7          | 0,7          | 1,6         | -            | 0,8          | -           | 0,8          | 0,4          |
| 35 - 39                         | 1,3  | 4,6          | 3,0          | 2,5         | 6,4          | 4,6          | 7,1         | 3,0          | 5,0          | 6,7         | 3,1          | 4,8          | 1,4         | 4,5          | 3,0          |
| 40 - 44                         | 10,9   | 12,2         | 11,6         | 11,9        | 16,6         | 14,3         | 7,1         | 13,2         | 10,2         | 10,9        | 11,4         | 11,2         | 12,6        | 16,6         | 14,7         |
| 45 - 49                         | 24,8   | 41,4         | 33,1         | 24,0        | 31,1         | 27,6         | 28,3        | 29,0         | 28,7         | 28,0        | 46,2         | 37,3         | 19,8        | 32,1         | 26,1         |
| 50 - 54                         | 39,2   | 75,9         | 57,4         | 38,3        | 75,4         | 56,5         | 35,1        | 78,2         | 56,2         | 52,1        | 77,1         | 64,4         | 58,9        | 71,9         | 65,3         |
| 55 - 59                         | 62,8   | 151,6        | 107,4        | 93,4        | 150,3        | 121,9        | 79,1        | 162,8        | 120,9        | 97,8        | 148,3        | 122,9        | 80,8        | 146,8        | 113,4        |
| 60 - 64                         | 91,3   | 235,7        | 161,6        | 80,0        | 224,2        | 150,6        | 84,0        | 198,5        | 140,2        | 102,9       | 231,9        | 166,4        | 109,8       | 247,8        | 177,7        |
| 65 - 69                         | 126,5  | 292,7        | 203,7        | 127,5       | 333,5        | 223,4        | 116,9       | 322,9        | 213,0        | 115,3       | 296,9        | 200,4        | 119,2       | 292,3        | 200,7        |
| 70 - 74                         | 160,3  | 472,0        | 290,3        | 164,3       | 477,3        | 298,4        | 163,3       | 449,3        | 287,7        | 136,5       | 420,3        | 261,4        | 171,2       | 374,2        | 261,4        |
| 75 - 79                         | 173,5  | 394,6        | 240,6        | 183,5       | 411,1        | 256,3        | 168,9       | 440,8        | 261,6        | 183,7       | 510,4        | 301,9        | 194,9       | 482,0        | 304,1        |
| 80 - 84                         | 144,6  | 489,0        | 233,4        | 151,5       | 493,5        | 240,1        | 183,4       | 404,5        | 240,7        | 143,4       | 532,5        | 245,1        | 161,6       | 444,9        | 237,7        |
| 85 u. ä.                        | 107,1  | 308,7        | 147,7        | 129,2       | 335,8        | 170,9        | 107,0       | 349,5        | 156,3        | 104,6       | 402,3        | 166,0        | 160,8       | 455,3        | 223,3        |
| <b>insgesamt</b>                | <b>41,6</b>  | <b>77,9</b>  | <b>59,2</b>  | <b>44,6</b> | <b>81,4</b>  | <b>62,5</b>  | <b>43,5</b> | <b>80,0</b>  | <b>61,2</b>  | <b>46,1</b> | <b>85,8</b>  | <b>65,4</b>  | <b>49,7</b> | <b>85,4</b>  | <b>67,2</b>  |
| <b>insgesamt <sup>2)</sup></b>  | <b>29,5</b>  | <b>72,2</b>  | <b>47,4</b>  | <b>31,7</b> | <b>73,6</b>  | <b>49,3</b>  | <b>30,3</b> | <b>71,1</b>  | <b>47,7</b>  | <b>33,0</b> | <b>74,2</b>  | <b>50,1</b>  | <b>34,0</b> | <b>71,6</b>  | <b>50,0</b>  |

<sup>1)</sup> Je 100.000 der durchschnittlichen Bevölkerung.

<sup>2)</sup> Je 100.000 direkt altersstandardisiert an der Eurobev. alt.

(Datenquelle: GKR / Berechnung: GKR / Stand: 31.01.2008)

**Tabelle 3.2.47:**  
**Gemeldete Neuerkrankungen an Brustkrebs (weiblich) und an Prostatakrebs in Berlin**  
**(nur Berliner) 2001 - 2005 (Stand: 31.01.2008)**  
**nach Geschlecht und Altersgruppen**  
**- absolut und je 100.000 / ohne DCO-Fälle**

Indikatoren 3.71/3.72

| Alter<br>in Jahren             | Gemeldete Fälle (ohne DCO-Fälle) an ... |              |              |              |              |                      |             |             |              |              |
|--------------------------------|---|--------------|--------------|--------------|--------------|----------------------|-------------|-------------|--------------|--------------|
|                                | Brustkrebs (C 50)                       |              |              |              |              | Prostatakrebs (C 61) |             |             |              |              |
|                                | 2001                                    | 2002         | 2003         | 2004         | 2005         | 2001                 | 2002        | 2003        | 2004         | 2005         |
|                                | <b>absolut</b>                          |              |              |              |              |                      |             |             |              |              |
| 0 - 4                          | -                                       | -            | -            | -            | -            | -                    | -           | -           | -            | -            |
| 5 - 9                          | -                                       | -            | -            | -            | -            | -                    | -           | -           | -            | -            |
| 10 - 14                        | -                                       | -            | -            | -            | -            | -                    | -           | -           | -            | -            |
| 15 - 19                        | -                                       | -            | -            | -            | -            | -                    | -           | -           | -            | -            |
| 20 - 24                        | 1                                       | -            | 1            | 2            | 2            | -                    | -           | -           | -            | -            |
| 25 - 29                        | 3                                       | 9            | 12           | 7            | 9            | -                    | -           | -           | -            | -            |
| 30 - 34                        | 26                                      | 20           | 23           | 13           | 27           | -                    | -           | -           | -            | -            |
| 35 - 39                        | 65                                      | 61           | 66           | 75           | 56           | -                    | -           | 1           | -            | -            |
| 40 - 44                        | 91                                      | 102          | 102          | 132          | 123          | 2                    | 1           | -           | 2            | -            |
| 45 - 49                        | 132                                     | 133          | 122          | 147          | 140          | 4                    | 5           | 10          | 10           | 18           |
| 50 - 54                        | 187                                     | 171          | 179          | 178          | 193          | 18                   | 29          | 20          | 28           | 36           |
| 55 - 59                        | 234                                     | 201          | 211          | 170          | 206          | 72                   | 66          | 77          | 90           | 88           |
| 60 - 64                        | 291                                     | 294          | 289          | 276          | 265          | 140                  | 168         | 207         | 250          | 263          |
| 65 - 69                        | 208                                     | 210          | 232          | 280          | 299          | 174                  | 190         | 245         | 301          | 337          |
| 70 - 74                        | 139                                     | 133          | 154          | 152          | 174          | 117                  | 153         | 181         | 189          | 208          |
| 75 - 79                        | 112                                     | 110          | 112          | 151          | 168          | 61                   | 87          | 84          | 130          | 115          |
| 80 - 84                        | 67                                      | 75           | 75           | 105          | 104          | 29                   | 38          | 35          | 40           | 41           |
| 85 u. ä.                       | 67                                      | 43           | 32           | 78           | 75           | 11                   | 10          | 15          | 13           | 17           |
| <b>insgesamt</b>               | <b>1.623</b>                            | <b>1.562</b> | <b>1.610</b> | <b>1.766</b> | <b>1.841</b> | <b>628</b>           | <b>747</b>  | <b>875</b>  | <b>1.053</b> | <b>1.123</b> |
|                                | <b>je 100.000 <sup>1)</sup></b>         |              |              |              |              |                      |             |             |              |              |
| 0 - 4                          | -                                       | -            | -            | -            | -            | -                    | -           | -           | -            | -            |
| 5 - 9                          | -                                       | -            | -            | -            | -            | -                    | -           | -           | -            | -            |
| 10 - 14                        | -                                       | -            | -            | -            | -            | -                    | -           | -           | -            | -            |
| 15 - 19                        | -                                       | -            | -            | -            | -            | -                    | -           | -           | -            | -            |
| 20 - 24                        | 0,9                                     | -            | 0,9          | 1,7          | 1,8          | -                    | -           | -           | -            | -            |
| 25 - 29                        | 2,6                                     | 7,8          | 10,2         | 5,8          | 7,2          | -                    | -           | -           | -            | -            |
| 30 - 34                        | 18,2                                    | 14,7         | 17,8         | 10,6         | 22,9         | -                    | -           | -           | -            | -            |
| 35 - 39                        | 41,1                                    | 38,7         | 42,8         | 50,4         | 39,3         | -                    | -           | 0,6         | -            | -            |
| 40 - 44                        | 70,6                                    | 75,8         | 72,3         | 90,0         | 81,6         | 1,4                  | 0,7         | -           | 1,3          | -            |
| 45 - 49                        | 112,7                                   | 114,2        | 104,7        | 124,6        | 115,7        | 3,4                  | 4,2         | 8,3         | 8,1          | 14,1         |
| 50 - 54                        | 170,3                                   | 148,7        | 153,2        | 152,2        | 167,2        | 16,7                 | 26,0        | 17,8        | 24,8         | 32,0         |
| 55 - 59                        | 210,1                                   | 195,5        | 214,0        | 176,8        | 208,0        | 64,2                 | 64,0        | 78,3        | 94,6         | 91,0         |
| 60 - 64                        | 239,5                                   | 237,6        | 233,5        | 225,4        | 227,3        | 121,3                | 141,6       | 173,4       | 210,8        | 232,8        |
| 65 - 69                        | 241,4                                   | 225,1        | 229,8        | 262,5        | 270,0        | 232,5                | 233,8       | 277,5       | 320,3        | 342,1        |
| 70 - 74                        | 198,9                                   | 193,4        | 226,6        | 218,4        | 234,6        | 234,0                | 296,8       | 346,1       | 345,3        | 350,6        |
| 75 - 79                        | 179,9                                   | 180,3        | 183,7        | 245,5        | 272,9        | 224,9                | 303,1       | 266,4       | 372,7        | 304,5        |
| 80 - 84                        | 153,8                                   | 157,8        | 149,5        | 206,2        | 207,5        | 191,6                | 228,7       | 199,4       | 221,9        | 222,4        |
| 85 u. ä.                       | 115,8                                   | 79,4         | 63,4         | 159,9        | 150,8        | 75,5                 | 73,0        | 116,5       | 102,5        | 126,9        |
| <b>insgesamt</b>               | <b>93,3</b>                             | <b>89,7</b>  | <b>92,5</b>  | <b>101,7</b> | <b>106,1</b> | <b>38,2</b>          | <b>45,3</b> | <b>53,0</b> | <b>63,7</b>  | <b>67,8</b>  |
| <b>insgesamt <sup>2)</sup></b> | <b>75,6</b>                             | <b>72,4</b>  | <b>74,4</b>  | <b>78,0</b>  | <b>81,2</b>  | <b>34,9</b>          | <b>40,4</b> | <b>45,2</b> | <b>52,5</b>  | <b>54,1</b>  |

<sup>1)</sup> Je 100.000 der durchschnittlichen Bevölkerung.

<sup>2)</sup> Je 100.000 direkt altersstandardisiert an der Eurobev. alt.

(Datenquelle: GKR / Berechnung: GKR / Stand: 31.01.2008)

**Tabelle 3.2.47 a:**  
**Gemeldete Neuerkrankungen an Brustkrebs (weiblich) und an Prostatakrebs in Berlin**  
**(nur Berliner) 2001 - 2005 (Stand: 31.01.2008)**  
**nach Geschlecht und Altersgruppen**  
**- absolut und je 100.000 / mit DCO-Fällen**

Indikatoren 3.71/3.72

| Alter<br>in Jahren              | Gemeldete Fälle (mit DCO-Fällen) an ... |              |              |              |              |                      |              |              |              |              |
|---------------------------------|---|--------------|--------------|--------------|--------------|----------------------|--------------|--------------|--------------|--------------|
|                                 | Brustkrebs (C 50)                       |              |              |              |              | Prostatakrebs (C 61) |              |              |              |              |
|                                 | 2001                                    | 2002         | 2003         | 2004         | 2005         | 2001                 | 2002         | 2003         | 2004         | 2005         |
| <b>absolut</b>                  |   |              |              |              |              |                      |              |              |              |              |
| 0 - 4                           | -                                       | -            | -            | -            | -            | -                    | -            | -            | -            | -            |
| 5 - 9                           | -                                       | -            | -            | -            | -            | -                    | -            | -            | -            | -            |
| 10 - 14                         | -                                       | -            | -            | -            | -            | -                    | -            | -            | -            | -            |
| 15 - 19                         | -                                       | -            | -            | -            | -            | -                    | -            | -            | -            | -            |
| 20 - 24                         | 2                                       | -            | 1            | 3            | 2            | -                    | -            | -            | -            | -            |
| 25 - 29                         | 3                                       | 9            | 12           | 7            | 9            | -                    | -            | -            | -            | -            |
| 30 - 34                         | 26                                      | 20           | 23           | 14           | 28           | -                    | -            | -            | -            | -            |
| 35 - 39                         | 65                                      | 67           | 66           | 75           | 56           | -                    | -            | 1            | -            | -            |
| 40 - 44                         | 101                                     | 105          | 107          | 132          | 124          | 2                    | 1            | -            | 2            | -            |
| 45 - 49                         | 135                                     | 140          | 131          | 149          | 142          | 5                    | 6            | 10           | 10           | 18           |
| 50 - 54                         | 195                                     | 184          | 188          | 188          | 201          | 19                   | 30           | 23           | 30           | 36           |
| 55 - 59                         | 248                                     | 210          | 226          | 187          | 213          | 78                   | 76           | 81           | 94           | 92           |
| 60 - 64                         | 313                                     | 316          | 306          | 296          | 281          | 163                  | 179          | 226          | 257          | 272          |
| 65 - 69                         | 227                                     | 242          | 256          | 310          | 327          | 198                  | 211          | 266          | 319          | 362          |
| 70 - 74                         | 161                                     | 172          | 176          | 173          | 208          | 156                  | 194          | 219          | 213          | 230          |
| 75 - 79                         | 149                                     | 154          | 167          | 201          | 209          | 118                  | 141          | 149          | 185          | 163          |
| 80 - 84                         | 106                                     | 140          | 149          | 174          | 161          | 82                   | 107          | 99           | 102          | 98           |
| 85 u. ä.                        | 198                                     | 188          | 181          | 215          | 217          | 121                  | 126          | 110          | 95           | 113          |
| <b>insgesamt</b>                | <b>1.929</b>                            | <b>1.947</b> | <b>1.989</b> | <b>2.124</b> | <b>2.178</b> | <b>942</b>           | <b>1.071</b> | <b>1.184</b> | <b>1.307</b> | <b>1.384</b> |
| <b>je 100.000 <sup>1)</sup></b> |   |              |              |              |              |                      |              |              |              |              |
| 0 - 4                           | -                                       | -            | -            | -            | -            | -                    | -            | -            | -            | -            |
| 5 - 9                           | -                                       | -            | -            | -            | -            | -                    | -            | -            | -            | -            |
| 10 - 14                         | -                                       | -            | -            | -            | -            | -                    | -            | -            | -            | -            |
| 15 - 19                         | -                                       | -            | -            | -            | -            | -                    | -            | -            | -            | -            |
| 20 - 24                         | 1,9                                     | -            | 0,9          | 2,6          | 1,8          | -                    | -            | -            | -            | -            |
| 25 - 29                         | 2,6                                     | 7,8          | 10,2         | 5,8          | 7,2          | -                    | -            | -            | -            | -            |
| 30 - 34                         | 18,2                                    | 14,7         | 17,8         | 11,4         | 23,7         | -                    | -            | -            | -            | -            |
| 35 - 39                         | 41,1                                    | 42,5         | 42,8         | 50,4         | 39,3         | -                    | -            | 0,6          | -            | -            |
| 40 - 44                         | 78,4                                    | 78,1         | 75,9         | 90,0         | 82,3         | 1,4                  | 0,7          | -            | 1,3          | -            |
| 45 - 49                         | 115,3                                   | 120,2        | 112,4        | 126,3        | 117,3        | 4,2                  | 5,0          | 8,3          | 8,1          | 14,1         |
| 50 - 54                         | 177,5                                   | 160,0        | 160,9        | 160,7        | 174,1        | 17,6                 | 26,9         | 20,4         | 26,6         | 32,0         |
| 55 - 59                         | 222,6                                   | 204,3        | 229,2        | 194,5        | 215,1        | 69,6                 | 73,7         | 82,4         | 98,8         | 95,1         |
| 60 - 64                         | 257,6                                   | 255,3        | 247,2        | 241,7        | 241,1        | 141,2                | 150,9        | 189,3        | 216,7        | 240,7        |
| 65 - 69                         | 263,4                                   | 259,3        | 253,6        | 290,7        | 295,3        | 264,6                | 259,7        | 301,3        | 339,4        | 367,4        |
| 70 - 74                         | 230,4                                   | 250,1        | 258,9        | 248,6        | 280,5        | 312,0                | 376,4        | 418,7        | 389,2        | 387,6        |
| 75 - 79                         | 239,3                                   | 252,4        | 273,9        | 326,8        | 339,5        | 435,1                | 491,3        | 472,5        | 530,4        | 431,7        |
| 80 - 84                         | 243,3                                   | 294,5        | 297,0        | 341,7        | 321,2        | 541,9                | 644,0        | 564,1        | 565,8        | 531,7        |
| 85 u. ä.                        | 342,1                                   | 347,0        | 358,5        | 440,9        | 436,3        | 830,1                | 919,8        | 854,2        | 749,3        | 843,3        |
| <b>insgesamt</b>                | <b>110,9</b>                            | <b>111,9</b> | <b>114,3</b> | <b>122,4</b> | <b>125,5</b> | <b>57,2</b>          | <b>64,9</b>  | <b>71,7</b>  | <b>79,1</b>  | <b>83,5</b>  |
| <b>insgesamt <sup>2)</sup></b>  | <b>84,8</b>                             | <b>84,0</b>  | <b>85,5</b>  | <b>88,5</b>  | <b>90,8</b>  | <b>55,2</b>          | <b>61,4</b>  | <b>64,7</b>  | <b>68,3</b>  | <b>69,7</b>  |

<sup>1)</sup> Je 100.000 der durchschnittlichen Bevölkerung.

<sup>2)</sup> Je 100.000 direkt altersstandardisiert an der Eurobev. alt.

(Datenquelle: GKR / Berechnung: GKR / Stand: 31.01.2008)



## Straßenverkehrsunfälle

**Tabelle 3.2.48:**  
**Im Straßenverkehr verunglückte Personen in Berlin 1991 - 2007**  
**nach Geschlecht**  
**- absolut und je 100.000 der durchschnittlichen Bevölkerung**

Indikator 3.116

| Jahr                         | Straßenver-<br>kehrsunfälle<br>insgesamt | Im Straßenverkehr verunglückte Personen |          |           |                  |          |          |
|------------------------------|--|---|----------|-----------|------------------|----------|----------|
|                              |  | weiblich                                | männlich | insgesamt | darunter tödlich |          |          |
|                              |  |   |          |           | weiblich         | männlich | zusammen |
| <b>absolut <sup>1)</sup></b> |  |   |          |           |                  |          |          |
| 1991                         | 159.545                                  | 8.069                                   | 12.515   | 20.686    | 69               | 128      | 198      |
| 1992                         | 169.247                                  | 8.737                                   | 13.123   | 21.996    | 61               | 120      | 184      |
| 1993                         | 159.785                                  | 8.035                                   | 11.772   | 19.947    | 43               | 120      | 163      |
| 1994                         | 160.207                                  | 8.262                                   | 12.357   | 20.726    | 57               | 92       | 149      |
| 1995                         | 153.161                                  | 8.400                                   | 12.159   | 20.699    | 45               | 97       | 143      |
| 1996                         | 154.809                                  | 8.017                                   | 11.251   | 19.394    | 50               | 70       | 120      |
| 1997                         | 151.588                                  | 8.486                                   | 11.835   | 20.366    | 34               | 53       | 87       |
| 1998                         | 142.166                                  | 8.016                                   | 10.626   | 18.665    | 28               | 57       | 85       |
| 1999                         | 153.385                                  | 8.610                                   | 11.361   | 19.993    | 41               | 62       | 103      |
| 2000                         | 148.107                                  | 8.407                                   | 11.127   | 19.547    | 28               | 61       | 89       |
| 2001                         | 142.078                                  | 7.735                                   | 10.173   | 17.913    | 27               | 38       | 65       |
| 2002                         | 135.575                                  | 7.791                                   | 9.813    | 17.604    | 36               | 46       | 82       |
| 2003                         | 127.986                                  | 7.280                                   | 9.485    | 16.770    | 27               | 50       | 77       |
| 2004                         | 124.514                                  | 7.240                                   | 9.358    | 16.599    | 28               | 42       | 70       |
| 2005                         | 120.356                                  | 7.274                                   | 9.196    | 16.474    | 18               | 49       | 67       |
| 2006                         | 119.512                                  | 7.387                                   | 9.368    | 16.757    | 25               | 49       | 74       |
| 2007                         | 124.085                                  | 7.524                                   | 9.728    | 17.306    | 20               | 36       | 56       |
| <b>je 100.000</b>            |  |   |          |           |                  |          |          |
| 1991                         | 4.639,5                                  | 447,3                                   | 765,6    | 601,5     | 3,8              | 7,8      | 5,8      |
| 1992                         | 4.899,2                                  | 483,6                                   | 796,3    | 636,7     | 3,4              | 7,3      | 5,3      |
| 1993                         | 4.604,0                                  | 444,1                                   | 708,6    | 574,7     | 2,4              | 7,2      | 4,7      |
| 1994                         | 4.607,3                                  | 456,9                                   | 740,3    | 596,0     | 3,2              | 5,5      | 4,3      |
| 1995                         | 4.412,6                                  | 466,8                                   | 727,5    | 596,3     | 2,5              | 5,8      | 4,1      |
| 1996                         | 4.465,8                                  | 447,5                                   | 671,7    | 559,5     | 2,8              | 4,2      | 3,5      |
| 1997                         | 4.400,2                                  | 477,6                                   | 709,4    | 591,2     | 1,9              | 3,2      | 2,5      |
| 1998                         | 4.163,8                                  | 455,8                                   | 641,9    | 546,7     | 1,6              | 3,4      | 2,5      |
| 1999                         | 4.520,2                                  | 493,2                                   | 689,6    | 589,2     | 2,3              | 3,8      | 3,0      |
| 2000                         | 4.376,5                                  | 483,1                                   | 676,8    | 577,6     | 1,6              | 3,7      | 2,6      |
| 2001                         | 4.197,1                                  | 444,7                                   | 618,1    | 529,2     | 1,6              | 2,3      | 1,9      |
| 2002                         | 3.998,9                                  | 447,6                                   | 594,9    | 519,2     | 2,1              | 2,8      | 2,4      |
| 2003                         | 3.773,7                                  | 417,9                                   | 572,7    | 494,5     | 1,6              | 3,0      | 2,3      |
| 2004                         | 3.675,6                                  | 417,1                                   | 566,5    | 490,0     | 1,6              | 2,5      | 2,1      |
| 2005                         | 3.548,5                                  | 418,8                                   | 554,0    | 485,7     | 1,0              | 3,0      | 2,0      |
| 2006                         | 3.515,2                                  | 424,6                                   | 561,1    | 492,9     | 1,4              | 2,9      | 2,2      |
| 2007                         | 3.641,4                                  | 432,4                                   | 583,3    | 507,9     | 1,1              | 2,2      | 1,6      |

<sup>1)</sup> Summendifferenzen wegen fehlender Angaben zum Geschlecht möglich.  
(Datenquelle: AFS Berlin-Brandenburg / Berechnung: SenGesUmV - I A -)

**Tabelle 3.2.48 a:**  
**Im Straßenverkehr verunglückte Personen (ohne Mitfahrer) in Berlin 1998 - 2007**  
**nach Staatsangehörigkeit und Verletzungsschwere**  
**- absolut**

| Jahr / Staatsan-<br>gehörigkeit | Verunglückte Personen (ohne Mitfahrer) |                 |                 |          |
|---------------------------------|--|-----------------|-----------------|----------|
|                                 | insgesamt                              | davon:          |                 |          |
|                                 |  | Schwerverletzte | Leichtverletzte | Getötete |
| <b>insgesamt</b>                |  |                 |                 |          |
| 1998                            | 15.097                                 | 1.930           | 13.092          | 75       |
| 1999                            | 16.247                                 | 2.049           | 14.097          | 95       |
| 2000                            | 15.907                                 | 1.946           | 13.884          | 77       |
| 2001                            | 14.623                                 | 1.736           | 12.831          | 56       |
| 2002                            | 14.364                                 | 1.671           | 12.622          | 71       |
| 2003                            | 13.739                                 | 1.602           | 12.065          | 72       |
| 2004                            | 13.598                                 | 1.643           | 11.889          | 66       |
| 2005                            | 13.718                                 | 1.572           | 12.090          | 56       |
| 2006                            | 14.032                                 | 1.675           | 12.289          | 68       |
| 2007                            | 14.508                                 | 1.690           | 12.763          | 55       |
| <b>Deutsche</b>                 |  |                 |                 |          |
| 1998                            | 13.825                                 | 1.755           | 11.999          | 71       |
| 1999                            | 14.828                                 | 1.873           | 12.860          | 89       |
| 2000                            | 14.589                                 | 1.769           | 12.751          | 69       |
| 2001                            | 13.322                                 | 1.586           | 11.686          | 50       |
| 2002                            | 13.098                                 | 1.529           | 11.501          | 68       |
| 2003                            | 12.559                                 | 1.460           | 11.031          | 68       |
| 2004                            | 12.471                                 | 1.500           | 10.913          | 58       |
| 2005                            | 12.359                                 | 1.398           | 10.910          | 51       |
| 2006                            | 12.690                                 | 1.528           | 11.102          | 60       |
| 2007                            | 13.149                                 | 1.527           | 11.572          | 50       |
| <b>Ausländer <sup>1)</sup></b>  |  |                 |                 |          |
| 1998                            | 1.220                                  | 170             | 1.047           | 3        |
| 1999                            | 1.364                                  | 165             | 1.196           | 3        |
| 2000                            | 1.264                                  | 167             | 1.090           | 7        |
| 2001                            | 1.250                                  | 147             | 1.097           | 6        |
| 2002                            | 1.219                                  | 137             | 1.079           | 3        |
| 2003                            | 1.139                                  | 139             | 998             | 2        |
| 2004                            | 1.089                                  | 136             | 945             | 8        |
| 2005                            | 1.309                                  | 169             | 1.135           | 5        |
| 2006                            | 1.273                                  | 141             | 1.124           | 8        |
| 2007                            | 1.271                                  | 155             | 1.111           | 5        |

<sup>1)</sup> Nur mit Wohnsitz im Inland, exklusive der verunglückten Personen mit Wohnsitz im Ausland.  
(Datenquelle: AfS Berlin-Brandenburg)

Indikator 3.117

Tabelle 3.2.49:  
Im Straßenverkehr verunglückte Personen in Berlin 2007  
nach Geschlecht, Altersgruppen und Verletzungsschwere  
- absolut

| Alter<br>in Jahren            | Im Straßenverkehr verunglückte Personen |              |               |                 |              |               |            |              |              |           |           |           |
|-------------------------------|---|--------------|---------------|-----------------|--------------|---------------|------------|--------------|--------------|-----------|-----------|-----------|
|                               | insgesamt                               |              |               |                 |              |               | davon:     |              |              |           |           |           |
|                               | Leichtverletzte                         |              |               | Schwerverletzte |              |               | Getötete   |              |              |           |           |           |
|                               | weiblich                                | männlich     | insgesamt     | weiblich        | männlich     | insgesamt     | weiblich   | männlich     | insgesamt    | weiblich  | männlich  | insgesamt |
| 0                             | 13                                      | 22           | 35            | 12              | 20           | 32            | 1          | 2            | 3            | -         | -         | -         |
| 1 - 4                         | 83                                      | 72           | 155           | 74              | 62           | 136           | 9          | 10           | 19           | -         | -         | -         |
| 5 - 9                         | 175                                     | 295          | 470           | 156             | 246          | 402           | 19         | 49           | 68           | -         | -         | -         |
| 10 - 14                       | 222                                     | 349          | 571           | 191             | 290          | 481           | 30         | 59           | 89           | 1         | -         | 1         |
| 15 - 19                       | 534                                     | 673          | 1.207         | 486             | 599          | 1.085         | 48         | 73           | 121          | -         | 1         | 1         |
| 20 - 24                       | 802                                     | 963          | 1.765         | 732             | 853          | 1.585         | 68         | 106          | 174          | 2         | 4         | 6         |
| 25 - 29                       | 867                                     | 1.088        | 1.955         | 805             | 979          | 1.784         | 61         | 102          | 163          | 1         | 7         | 8         |
| 30 - 34                       | 685                                     | 948          | 1.633         | 624             | 861          | 1.485         | 60         | 86           | 146          | 1         | 1         | 2         |
| 35 - 39                       | 721                                     | 995          | 1.716         | 667             | 883          | 1.550         | 53         | 110          | 163          | 1         | 2         | 3         |
| 40 - 44                       | 781                                     | 1.149        | 1.930         | 736             | 1.023        | 1.759         | 44         | 125          | 169          | 1         | 1         | 2         |
| 45 - 49                       | 598                                     | 891          | 1.489         | 545             | 785          | 1.330         | 53         | 103          | 156          | -         | 3         | 3         |
| 50 - 54                       | 530                                     | 649          | 1.179         | 481             | 574          | 1.055         | 49         | 73           | 122          | -         | 2         | 2         |
| 55 - 59                       | 432                                     | 528          | 960           | 381             | 456          | 837           | 51         | 70           | 121          | -         | 2         | 2         |
| 60 - 64                       | 258                                     | 339          | 597           | 230             | 284          | 514           | 27         | 52           | 79           | 1         | 3         | 4         |
| 65 - 69                       | 318                                     | 318          | 636           | 280             | 277          | 557           | 36         | 40           | 76           | 2         | 1         | 3         |
| 70 - 74                       | 183                                     | 208          | 391           | 145             | 174          | 319           | 35         | 30           | 65           | 3         | 4         | 7         |
| 75 - 79                       | 136                                     | 111          | 247           | 103             | 87           | 190           | 30         | 21           | 51           | 3         | 3         | 6         |
| 80 - 84                       | 98                                      | 62           | 160           | 72              | 52           | 124           | 22         | 9            | 31           | 4         | 1         | 5         |
| 85 - 89                       | 60                                      | 18           | 78            | 45              | 17           | 62            | 15         | 1            | 16           | -         | -         | -         |
| 90 - 94                       | 14                                      | 5            | 19            | 9               | 4            | 13            | 5          | -            | 5            | -         | 1         | 1         |
| 95 und älter                  | 1                                       | 1            | 2             | 1               | 1            | 2             | -          | -            | -            | -         | -         | -         |
| unbekannt                     | 13                                      | 44           | 111           | 13              | 39           | 103           | -          | 5            | 8            | -         | -         | -         |
| <b>insgesamt<sup>1)</sup></b> | <b>7.524</b>                            | <b>9.728</b> | <b>17.306</b> | <b>6.788</b>    | <b>8.566</b> | <b>15.405</b> | <b>716</b> | <b>1.126</b> | <b>1.845</b> | <b>20</b> | <b>36</b> | <b>56</b> |

<sup>1)</sup> Summendifferenzen wegen fehlender Angaben möglich.  
(Datenquelle: AFS Berlin-Brandenburg / Berechnung: SenGesUmV - I A -)

Tabelle 3.2.49 a:  
Im Straßenverkehr verunglückte Personen in Berlin 2007  
nach Geschlecht, Altersgruppen und Verletzungsschwere  
- je 100.000

Indikator 3.117

| Alter<br>in Jahren             | Im Straßenverkehr verunglückte Personen |              |              |              |              |              |                 |             |                 |            |            |            |            |
|--------------------------------|---|--------------|--------------|--------------|--------------|--------------|-----------------|-------------|-----------------|------------|------------|------------|------------|
|                                | insgesamt                               |              |              |              |              |              | davon:          |             |                 |            |            |            |            |
|                                | weiblich                                |              | männlich     |              | insgesamt    |              | Leichtverletzte |             | Schwerverletzte |            | Getötete   |            |            |
|                                | weiblich                                | männlich     | insgesamt    | weiblich     | männlich     | insgesamt    | weiblich        | männlich    | weiblich        | männlich   | weiblich   | männlich   | insgesamt  |
| 0                              | 88,4                                    | 141,3        | 115,6        | 81,6         | 128,4        | 105,7        | 6,8             | 12,8        | 9,9             | -          | -          | -          | -          |
| 1 - 4                          | 151,3                                   | 124,4        | 137,5        | 134,9        | 107,2        | 120,7        | 16,4            | 17,3        | 16,9            | -          | -          | -          | -          |
| 5 - 9                          | 267,5                                   | 431,0        | 351,1        | 238,4        | 359,4        | 300,3        | 29,0            | 71,6        | 50,8            | -          | -          | -          | -          |
| 10 - 14                        | 357,4                                   | 531,6        | 446,9        | 307,5        | 441,7        | 376,4        | 48,3            | 89,9        | 69,7            | 1,6        | -          | -          | 0,8        |
| 15 - 19                        | 662,6                                   | 791,4        | 723,3        | 593,9        | 704,4        | 650,2        | 58,7            | 85,8        | 72,5            | -          | -          | 1,2        | 0,6        |
| 20 - 24                        | 703,2                                   | 879,3        | 789,5        | 641,8        | 778,9        | 709,0        | 59,6            | 96,8        | 77,8            | 1,8        | 3,7        | 2,7        | 2,7        |
| 25 - 29                        | 654,0                                   | 828,4        | 740,8        | 607,2        | 745,4        | 676,0        | 46,0            | 77,7        | 61,8            | 0,8        | 5,3        | 3,0        | 3,0        |
| 30 - 34                        | 592,1                                   | 776,3        | 686,7        | 539,4        | 705,0        | 624,4        | 51,9            | 70,4        | 61,4            | 0,9        | 0,8        | 0,8        | 0,8        |
| 35 - 39                        | 554,7                                   | 700,1        | 630,7        | 513,2        | 621,3        | 569,7        | 40,8            | 77,4        | 59,9            | 0,8        | 1,4        | 1,1        | 1,1        |
| 40 - 44                        | 514,6                                   | 702,8        | 612,2        | 485,0        | 625,7        | 558,0        | 29,0            | 76,5        | 53,6            | 0,7        | 0,6        | 0,6        | 0,6        |
| 45 - 49                        | 457,6                                   | 639,4        | 551,4        | 417,0        | 563,3        | 492,5        | 40,6            | 73,9        | 57,8            | -          | -          | 1,1        | 1,1        |
| 50 - 54                        | 468,7                                   | 570,7        | 519,9        | 425,4        | 504,8        | 465,2        | 43,3            | 64,2        | 53,8            | -          | 1,8        | 0,9        | 0,9        |
| 55 - 59                        | 389,8                                   | 502,9        | 444,8        | 343,8        | 434,3        | 387,8        | 46,0            | 66,7        | 56,1            | -          | 1,9        | 0,9        | 0,9        |
| 60 - 64                        | 263,7                                   | 357,9        | 310,0        | 235,1        | 299,8        | 266,9        | 27,6            | 54,9        | 41,0            | 1,0        | 3,2        | 2,1        | 2,1        |
| 65 - 69                        | 271,5                                   | 298,2        | 284,2        | 239,1        | 259,8        | 248,9        | 30,7            | 37,5        | 34,0            | 1,7        | 0,9        | 1,3        | 1,3        |
| 70 - 74                        | 211,5                                   | 296,1        | 249,4        | 167,6        | 247,7        | 203,5        | 40,5            | 42,7        | 41,5            | 3,5        | 5,7        | 4,5        | 4,5        |
| 75 - 79                        | 225,8                                   | 268,5        | 243,2        | 171,0        | 210,5        | 187,1        | 49,8            | 50,8        | 50,2            | 5,0        | 7,3        | 5,9        | 5,9        |
| 80 - 84                        | 203,1                                   | 302,0        | 232,6        | 149,2        | 253,3        | 180,3        | 45,6            | 43,8        | 45,1            | 8,3        | 4,9        | 7,3        | 7,3        |
| 85 - 89                        | 190,7                                   | 188,9        | 190,3        | 143,0        | 178,4        | 151,2        | 47,7            | 10,5        | 39,0            | -          | -          | -          | -          |
| 90 - 94                        | 100,4                                   | 158,9        | 111,2        | 64,6         | 127,1        | 76,1         | 35,9            | -           | 29,3            | -          | -          | -          | 5,9        |
| 95 und älter                   | 14,3                                    | 42,8         | 21,4         | 14,3         | 42,8         | 21,4         | -               | -           | -               | -          | -          | -          | -          |
| <b>insgesamt <sup>1)</sup></b> | <b>432,4</b>                            | <b>583,3</b> | <b>507,9</b> | <b>390,1</b> | <b>513,6</b> | <b>452,1</b> | <b>41,2</b>     | <b>67,5</b> | <b>54,1</b>     | <b>1,1</b> | <b>2,2</b> | <b>1,6</b> | <b>1,6</b> |
| <b>insgesamt <sup>2)</sup></b> | <b>438,4</b>                            | <b>568,7</b> | <b>504,0</b> | <b>396,7</b> | <b>499,5</b> | <b>446,3</b> | <b>40,9</b>     | <b>67,2</b> | <b>54,4</b>     | <b>0,9</b> | <b>1,9</b> | <b>1,4</b> | <b>1,4</b> |

<sup>1)</sup> Je 100.000 der durchschnittlichen Bevölkerung / exklusive der dem Alter nicht zuordenbaren Fälle.

<sup>2)</sup> Je 100.000 direkt altersstandardisiert an der Eurobev. alt / exklusive der dem Alter nicht zuordenbaren Fälle.  
(Datenquelle: AFS Berlin-Brandenburg / Berechnung: SenGesUmV - I A -)

Tabelle 3.2.50:  
Im Straßenverkehr verunglückte Personen in Berlin 2004 - 2007  
nach Geschlecht und Bezirken  
- absolut und je 100.000 der durchschnittlichen Bevölkerung

Indikator 3.118

| Bezirk                     | Im Straßenverkehr verunglückte Personen |              |               |              |              |               |              |              |               |              |              |               |
|----------------------------|---|--------------|---------------|--------------|--------------|---------------|--------------|--------------|---------------|--------------|--------------|---------------|
|                            | 2004                                    |              |               | 2005         |              |               | 2006         |              |               | 2007         |              |               |
|                            | weiblich                                | männlich     | insgesamt     | weiblich     | männlich     | insgesamt     | weiblich     | männlich     | insgesamt     | weiblich     | männlich     | insgesamt     |
|                            | absolut <sup>1)</sup>                   |              |               |              |              |               |              |              |               |              |              |               |
| Mitte                      | 1.129                                   | 1.538        | 2.667         | 1.091        | 1.487        | 2.578         | 1.037        | 1.566        | 2.604         | 1.140        | 1.576        | 2.727         |
| Friedrichshain-Kreuzberg   | 584                                     | 787          | 1.371         | 632          | 826          | 1.458         | 629          | 841          | 1.470         | 581          | 862          | 1.449         |
| Pankow                     | 805                                     | 861          | 1.667         | 745          | 872          | 1.618         | 701          | 888          | 1.589         | 754          | 938          | 1.699         |
| Charlottenburg-Wilmersdorf | 828                                     | 1.075        | 1.903         | 916          | 1.093        | 2.009         | 935          | 1.153        | 2.088         | 1.013        | 1.219        | 2.240         |
| Spandau                    | 429                                     | 563          | 992           | 445          | 507          | 953           | 504          | 624          | 1.128         | 431          | 564          | 996           |
| Steglitz-Zehlendorf        | 568                                     | 650          | 1.218         | 620          | 705          | 1.325         | 594          | 623          | 1.217         | 642          | 681          | 1.326         |
| Tempelhof-Schöneberg       | 753                                     | 962          | 1.715         | 706          | 852          | 1.558         | 736          | 908          | 1.645         | 758          | 958          | 1.720         |
| Neukölln                   | 446                                     | 683          | 1.129         | 505          | 708          | 1.213         | 476          | 618          | 1.094         | 443          | 731          | 1.176         |
| Treptow-Köpenick           | 485                                     | 684          | 1.169         | 504          | 621          | 1.126         | 523          | 686          | 1.209         | 553          | 704          | 1.258         |
| Marzahn-Hellersdorf        | 374                                     | 489          | 863           | 376          | 464          | 841           | 404          | 427          | 831           | 368          | 415          | 784           |
| Lichtenberg                | 366                                     | 451          | 817           | 297          | 439          | 736           | 314          | 421          | 735           | 349          | 413          | 766           |
| Reinickendorf              | 473                                     | 615          | 1.088         | 437          | 622          | 1.059         | 534          | 613          | 1.147         | 492          | 667          | 1.165         |
| <b>Berlin</b>              | <b>7.240</b>                            | <b>9.358</b> | <b>16.599</b> | <b>7.274</b> | <b>9.196</b> | <b>16.474</b> | <b>7.387</b> | <b>9.368</b> | <b>16.757</b> | <b>7.524</b> | <b>9.728</b> | <b>17.306</b> |
|                            | je 100.000                              |              |               |              |              |               |              |              |               |              |              |               |
| Mitte                      | 715,3                                   | 946,0        | 832,3         | 690,9        | 906,8        | 800,9         | 654,2        | 942,4        | 802,0         | 715,6        | 937,9        | 833,1         |
| Friedrichshain-Kreuzberg   | 463,3                                   | 600,3        | 533,1         | 496,8        | 622,4        | 560,9         | 487,2        | 624,2        | 557,2         | 445,3        | 631,9        | 543,0         |
| Pankow                     | 455,8                                   | 498,9        | 477,1         | 419,2        | 499,8        | 459,4         | 390,6        | 503,2        | 446,4         | 414,0        | 524,9        | 470,9         |
| Charlottenburg-Wilmersdorf | 495,2                                   | 727,2        | 604,1         | 549,1        | 737,5        | 637,8         | 561,0        | 776,1        | 662,4         | 607,4        | 817,4        | 709,0         |
| Spandau                    | 367,1                                   | 516,8        | 439,3         | 382,1        | 465,4        | 422,8         | 435,0        | 573,8        | 502,2         | 373,0        | 519,8        | 444,6         |
| Steglitz-Zehlendorf        | 365,2                                   | 489,0        | 422,2         | 398,8        | 529,6        | 459,1         | 382,3        | 468,1        | 421,9         | 412,4        | 510,6        | 458,8         |
| Tempelhof-Schöneberg       | 431,2                                   | 600,0        | 512,0         | 406,2        | 532,3        | 466,6         | 426,1        | 568,4        | 494,8         | 440,6        | 599,6        | 518,3         |
| Neukölln                   | 287,7                                   | 452,5        | 369,0         | 326,9        | 468,5        | 396,9         | 308,8        | 407,6        | 357,8         | 287,8        | 481,1        | 384,5         |
| Treptow-Köpenick           | 403,7                                   | 599,3        | 499,0         | 418,3        | 542,1        | 479,1         | 432,3        | 596,9        | 512,5         | 454,9        | 611,6        | 531,6         |
| Marzahn-Hellersdorf        | 293,7                                   | 391,6        | 342,1         | 296,4        | 373,1        | 334,8         | 319,6        | 345,3        | 332,3         | 291,7        | 336,2        | 314,1         |
| Lichtenberg                | 281,3                                   | 352,4        | 316,6         | 228,2        | 343,2        | 285,2         | 240,3        | 327,6        | 283,6         | 267,8        | 324,2        | 297,2         |
| Reinickendorf              | 368,4                                   | 523,0        | 442,3         | 342,0        | 530,9        | 432,3         | 420,6        | 525,0        | 470,6         | 390,3        | 575,7        | 481,6         |
| <b>Berlin</b>              | <b>417,1</b>                            | <b>566,5</b> | <b>490,0</b>  | <b>419,2</b> | <b>555,1</b> | <b>485,7</b>  | <b>425,3</b> | <b>563,3</b> | <b>492,9</b>  | <b>432,4</b> | <b>583,3</b> | <b>507,9</b>  |

<sup>1)</sup> Summendifferenzen wegen fehlender Angaben zum Geschlecht möglich.  
(Datenquelle: AIS Berlin-Brandenburg / Berechnung: SenGesUmV - I A -)

Tabelle 3.2.50 a:  
Im Straßenverkehr tödlich verunglückte Personen in Berlin 2004 - 2007  
nach Geschlecht und Bezirken  
- absolut und je 100.000 der durchschnittlichen Bevölkerung

Indikator 3.118

| Bezirk                     | Im Straßenverkehr tödlich verunglückte Personen |            |            |            |            |            |            |            |            |            |            |            |
|----------------------------|---|------------|------------|------------|------------|------------|------------|------------|------------|------------|------------|------------|
|                            | 2004  |            |            | 2005       |            |            | 2006       |            |            | 2007       |            |            |
|                            | weiblich  | männlich   | insgesamt  | weiblich   | männlich   | insgesamt  | weiblich   | männlich   | insgesamt  | weiblich   | männlich   | insgesamt  |
|                            | absolut <sup>1)</sup>                           |            |            |            |            |            |            |            |            |            |            |            |
| Mitte                      | 4   | 2          | 6          | 1          | 4          | 5          | 2          | 5          | 7          | 3          | 5          | 8          |
| Friedrichshain-Kreuzberg   | 3   | 3          | 6          | 3          | 1          | 4          | 2          | 3          | 5          | 2          | 2          | 4          |
| Pankow                     | 3   | 2          | 5          | 1          | 5          | 6          | 0          | 8          | 8          | 3          | 6          | 9          |
| Charlottenburg-Wilmersdorf | -   | 5          | 5          | 2          | 4          | 6          | 5          | 5          | 10         | 1          | 7          | 8          |
| Spandau                    | 1   | 5          | 6          | 2          | 5          | 7          | 3          | 1          | 4          | 4          | 1          | 5          |
| Steglitz-Zehlendorf        | -   | 5          | 5          | 1          | 4          | 5          | 0          | 1          | 4          | 2          | -          | 2          |
| Tempelhof-Schöneberg       | 5   | 6          | 11         | 3          | 4          | 7          | 2          | 5          | 7          | 1          | 5          | 6          |
| Neukölln                   | 1   | 2          | 3          | 2          | 6          | 8          | 1          | 4          | 5          | -          | 3          | 3          |
| Treptow-Köpenick           | 2   | 7          | 9          | 1          | 4          | 5          | 4          | 5          | 9          | 3          | -          | 3          |
| Marzahn-Hellersdorf        | 6   | 2          | 8          | 0          | 3          | 3          | 0          | 5          | 5          | -          | 2          | 2          |
| Lichtenberg                | 1   | 3          | 4          | 1          | 5          | 6          | 3          | 5          | 8          | -          | 2          | 2          |
| Reinickendorf              | 2   | -          | 2          | 1          | 4          | 5          | 3          | 2          | 5          | 1          | 3          | 4          |
| <b>Berlin</b>              | <b>28</b>                                       | <b>42</b>  | <b>70</b>  | <b>18</b>  | <b>49</b>  | <b>67</b>  | <b>25</b>  | <b>49</b>  | <b>74</b>  | <b>20</b>  | <b>36</b>  | <b>56</b>  |
|                            | je 100.000                                      |            |            |            |            |            |            |            |            |            |            |            |
| Mitte                      | 2,5   | 1,2        | 1,9        | 0,6        | 2,4        | 1,6        | 1,3        | 3,0        | 2,2        | 1,9        | 3,0        | 2,4        |
| Friedrichshain-Kreuzberg   | 2,4   | 2,3        | 2,3        | 2,4        | 0,8        | 1,5        | 1,5        | 2,2        | 1,9        | 1,5        | 1,5        | 1,5        |
| Pankow                     | 1,7   | 1,2        | 1,4        | 0,6        | 2,9        | 1,7        | -          | 4,5        | 2,2        | 1,6        | 3,4        | 2,5        |
| Charlottenburg-Wilmersdorf | -   | 3,4        | 1,6        | 1,2        | 2,7        | 1,9        | 3,0        | 3,4        | 3,2        | 0,6        | 4,7        | 2,5        |
| Spandau                    | 0,9   | 4,6        | 2,7        | 1,7        | 4,6        | 3,1        | 2,6        | 0,9        | 1,8        | 3,5        | 0,9        | 2,2        |
| Steglitz-Zehlendorf        | -   | 3,8        | 1,7        | 0,6        | 3,0        | 1,7        | -          | 0,8        | 0,3        | 1,3        | -          | 0,7        |
| Tempelhof-Schöneberg       | 2,9   | 3,7        | 3,3        | 1,7        | 2,5        | 2,1        | 1,2        | 3,1        | 2,1        | 0,6        | 3,1        | 1,8        |
| Neukölln                   | 0,6   | 1,3        | 1,0        | 1,3        | 4,0        | 2,6        | 0,6        | 2,6        | 1,6        | -          | 2,0        | 1,0        |
| Treptow-Köpenick           | 1,7   | 6,1        | 3,8        | 0,8        | 3,5        | 2,1        | 3,3        | 4,4        | 3,8        | 2,5        | -          | 1,3        |
| Marzahn-Hellersdorf        | 4,7   | 1,6        | 3,2        | -          | 2,4        | 1,2        | -          | 4,0        | 2,0        | -          | 1,6        | 0,8        |
| Lichtenberg                | 0,8   | 2,3        | 1,5        | 0,8        | 3,9        | 2,3        | 2,3        | 3,9        | 3,1        | -          | 1,6        | 0,8        |
| Reinickendorf              | 1,6   | -          | 0,8        | 0,8        | 3,4        | 2,0        | 2,4        | 1,7        | 2,1        | 0,8        | 2,6        | 1,7        |
| <b>Berlin</b>              | <b>1,6</b>                                      | <b>2,5</b> | <b>2,1</b> | <b>1,0</b> | <b>3,0</b> | <b>2,0</b> | <b>1,4</b> | <b>2,9</b> | <b>2,2</b> | <b>1,1</b> | <b>2,2</b> | <b>1,6</b> |

<sup>1)</sup> Summendifferenzen wegen fehlender Angaben zum Geschlecht möglich.  
(Datenquelle: AFS Berlin-Brandenburg / Berechnung: SenGesUmV - I A -)

## 4. Gesundheitsrelevante Verhaltensweisen

### 4.1 Ausgewählte Schwerpunkte

#### 4.1.1 Konsum von Tabak, Alkohol und Drogen in der Berliner Bevölkerung - Epidemiologische Daten 2006

Basierend auf der epidemiologischen Untersuchung des Institutes für Therapieforchung (IFT) München - dem Suchtsurvey 2006 (eine bundesweite *Repräsentativerhebung zum Gebrauch und Missbrauch psychoaktiver Substanzen* bei Jugendlichen und Erwachsenen)<sup>1</sup> - konnte eine erneute Einschätzung des Konsumverhaltens der Berliner Bevölkerung erfolgen.

##### Tabakkonsum

Von den insgesamt Befragten rauchten in den letzten 30 Tagen 36,7 % der 15- bis 64-jährigen Männer und 32,3 % der gleichaltrigen Frauen. Nach der Hochrechnung der Suchtsurveydaten leben damit derzeit ca. 820.000 Raucherinnen und Raucher in Berlin. Den höchsten Raucheranteil hatten Männer in der Altersgruppe der 30- bis 39-Jährigen mit 42,9 % und Frauen bei den 25- bis 29-Jährigen mit 43,2 %. In den darüberliegenden Altersgruppen kann tendenziell eine Abnahme beobachtet werden. Von den 50- bis 64-Jährigen rauchte jeder dritte Mann und jede vierte Frau.

Raucheranteil nimmt mit zunehmendem Alter ab

Die Ergebnisse des Suchtsurveys 2006 weisen - im Vergleich zu den Vorjahresuntersuchungen - auf einen *Rückgang des Tabakkonsums* hin. Seit 1990 zeigen sich signifikante Rückgänge in der 30-Tage-Prävalenz des Rauchens in allen Altersgruppen. In der Altersgruppe der 15- bis 39-Jährigen kam es gegenüber dem Jahr 1990 insgesamt zu einer Abnahme der 30-Tage-Prävalenz von 50,9 % auf 37,1 %. Dieser Trend zeigte sich insbesondere bei starken Zigarettenraucherinnen und -rauchern.

Eine *Nikotinabhängigkeit*<sup>2</sup> nach DSM-IV<sup>3</sup> wurde für 7,7 % der 15- bis 64-Jährigen geschätzt (Männer: 8,3 %, Frauen: 7,0 %).

##### Alkoholkonsum

Alkoholkonsum ist in der Allgemeinbevölkerung in Berlin weit verbreitet, nur 3,5 % der im Rahmen des Suchtsurveys befragten Personen zwischen 15 und 64 Jahren hatten bislang keinen Alkohol zu sich genommen und 7,6 % hatten zwar Alkoholerfahrung, lebten aber im letzten Jahr abstinent. Die Mehrheit der 15- bis 64-Jährigen gaben einen - als risikoarm geltenden - durchschnittlichen Konsum von weniger als 30 g (Männer) bzw. 20 g (Frauen) *Reinalkohol pro Tag* an<sup>4</sup>. Problematische Konsumformen (*riskanter und gefährlicher Konsum*: Männer >30-120 g, Frauen >20-80 g; Hochkonsum: Männer >120 g, Frauen >80 g) waren in den beiden höchsten Altersgruppen am häufigsten (40- bis 49-Jährige: 14,5 %; 50- bis 64-Jährige: 20,4 %). In der Altersgruppe der über 50-Jährigen konsumierte im Durchschnitt jede fünfte befragte Person Alkoholmengen, die mit einem gesundheitlichen Risiko assoziiert sind. Hochgerechnet auf die 15- bis 64-jährige Bevölkerung erfüllten 121.000 Personen (5,1 % der Befragten) die Kriterien eines *Alkoholmissbrauchs*<sup>5</sup> und weitere 65.000 Personen (2,7 % der Befragten) wurden nach DSM-IV als *alkoholabhängig* klassifiziert (12-Monats-Prävalenz).

20 % der 50- bis 64-Jährigen konsumieren Alkoholmengen, die mit gesundheitlichem Risiko assoziiert sind.

<sup>1</sup> Kraus, L.; Rösner, S.; Baumeister, S. E. et al. (2008): Epidemiologischer Suchtsurvey 2006. Repräsentativerhebung zum Gebrauch und Missbrauch psychoaktiver Substanzen bei Jugendlichen und Erwachsenen in Berlin. IFT-Bericht 167. Institut für Therapieforchung, München.

<sup>2</sup> Abhängigkeit von einer psychotropen Substanz wird im DSM-IV anhand zwanghaften Konsums, begleitender Symptome, einer Toleranzentwicklung und Entzugssymptomatik definiert.

<sup>3</sup> „Diagnostic and statistical manual of Mental Disorders“ der American Psychiatric Association. Zu den verwendeten Messinstrumenten vgl. Kraus et al. (2008): Suchtsurvey, S. 26 ff.

<sup>4</sup> 10 g Reinalkohol entsprechen 0,25 l Bier, 0,1 l Wein oder 0,02 l Spirituosen.

<sup>5</sup> Hauptmerkmal eines Missbrauchs ist ein fehlangepasstes Muster von Substanzgebrauch, das sich in wiederholten und deutlich nachteiligen Konsequenzen infolge des wiederholten Konsums manifestiert.

Deutlich zugenommen hat in den letzten Jahren das *Rauschtrinken bei Jugendlichen* zwischen 15 und 17 Jahren und bei jungen Erwachsenen (18-bis 24-Jährige). Der Anteil des zumindest einmaligen Rauschtrinkens war mit 54,6 % bei den 15- bis 17-jährigen Befragten am höchsten.

#### *Konsum illegaler Drogen*

Hochgerechnet auf die 15- bis 64-jährige Wohnbevölkerung in Berlin gibt es derzeit ca. 165.000 Konsumenten illegaler Drogen. Etwa jede zehnte Person (10,8 %) gab an, in den letzten 30 Tagen illegale Drogen konsumiert zu haben. In der höchsten Altersgruppe (50- bis 64-Jährige) ist die Prävalenz des Konsums bei allen illegalen Drogen am niedrigsten.

Fast die Hälfte der 15- bis 39-Jährigen hat mindestens einmal Erfahrung mit illegalen Drogen gemacht

*Cannabis* ist die am weitesten verbreitete illegale Substanz. Fast 20 % der Personen mit aktuellem Cannabiskonsum (12-Monats-Prävalenz) konsumierte mindestens einmal wöchentlich und annähernd jede zehnte täglich bzw. fast täglich. In der Gruppe derjenigen, die in den letzten 30 Tagen Cannabis konsumierten, liegt der Anteil eines häufigen Konsums bei 23,5 %, d. h. mehr als 20.000 Einwohner Berlins konsumieren nahezu täglich Cannabis.

Seit 1990 erhöhte sich die *Lebenszeitprävalenz* des Konsums illegaler Drogen, in der Altersgruppe 15 bis 39 Jahre erreichte sie 2006 48,4 %.

### 4.1.2 Sport- und Bewegungsverhalten der Berlinerinnen und Berliner - Umfrage 2006

Die Tatsache, dass ausreichende körperliche Bewegung ein Lebenselixier ist, ist nicht nur medizinisches Allgemeinwissen. Wer mobil ist, bleibt länger gesund - die grundlegenden Zusammenhänge zwischen sportlicher Betätigung und gesundheitlichem Status sowie Wohlbefinden sind in der Bevölkerung weitgehend bekannt.

Gleichwohl ist der Bewegungsmangel neben der Fehlernährung in der modernen Industrie- und Dienstleistungsgesellschaft Hauptursache für die so genannten Zivilisationskrankheiten.

Repräsentative Befragung zum Sport- und Bewegungsverhalten der Berlinerinnen und Berliner

Die Senatsverwaltung für Inneres und Sport hat 2006 mittels einer groß angelegten, repräsentativen Befragung zum Sport- und Bewegungsverhalten<sup>6</sup> der Berlinerinnen und Berliner die Wissensbasis für eine nachhaltige Sportentwicklung im Land Berlin verbessert. Die Befragung ist ein *Teilprojekt der Berliner Sportentwicklungsplanung*, die als Ressort und Ebenen übergreifender Prozess das Leitbild für die Sportmetropole Berlin nebst einem breit gefächerten Zielsystem sowie konzeptionelle Studien zur Sportentwicklung in drei ausgewählten Pilotbezirken zum Ergebnis haben soll.

Nachfolgend wird über ausgewählte Ergebnisse der Umfrage berichtet. Eine ausführliche Darstellung ist der oben genannten Broschüre zu entnehmen, die auch im Internet zum Herunterladen zur Verfügung steht.

#### *Ausgewählte Ergebnisse der Umfrage zum Sport- und Bewegungsverhalten*

Die Untersuchung wurde als schriftliche Befragung durchgeführt. Fragebögen erhielten 30.055 Berlinerinnen und Berliner ab dem Alter von 10 Jahren, die anhand einer mehrstufigen, geschichteten Stichprobe aus dem Einwohnerregister ausgewählt worden waren. Mit einer Rücklaufquote von 34 % konnte ein gutes und *repräsentatives Ergebnis* erzielt werden.

<sup>6</sup> Senatsverwaltung für Inneres und Sport Berlin (Hrsg.) (2008): *Sport in Berlin - Untersuchung zum Sportverhalten*. Berliner Schriften zur Sportentwicklung, Heft 1. ISSN 1866-8828. PDF-Datei abrufbar unter <http://www.berlin.de/sen/sport/sportpolitik/umfrage.html>. Die Untersuchung erfolgte in Zusammenarbeit mit der Universität Osnabrück, Fachgebiet Sportwissenschaft, Prof. Dr. Christian Wopp und dem Amt für Statistik Berlin-Brandenburg, Prof. Dr. Ulrike Rockmann.



Die Befragten gaben Auskunft zur Anzahl und zum Zeitaufwand der ausgeübten Sportformen, zu den Orten und Organisationsformen der sportlichen Betätigung sowie zu den persönlichen Motiven und Interessen. Aufgrund der Angaben zur Person konnte die Auswertung nach Geschlecht und Alter der sportaktiven Bevölkerung erfolgen. Für die Ergebnisdarstellung wurde die Einteilung in fünf Altersgruppen (10-18 / 19-30 / 31-40 / 41-65 / über 65 Jahre) festgelegt.

Durch die zunehmende Ausdifferenzierung des bewegungsorientierten Freizeitverhaltens ist eine abgrenzende Begriffsbestimmung dessen, was Sport ist, schwierig. Im Selbstverständnis der Menschen umfasst der Sportbegriff ein breites Spektrum an Sport- und Bewegungsaktivitäten. Bei der Befragung wurde Wert darauf gelegt, diesem erweiterten Sportbegriff Rechnung zu tragen.

### Sport- und Bewegungsaktivität

Die Berlinerinnen und Berliner sind mehrheitlich sportaktiv. Zwei Drittel der Bevölkerung treiben ihren Sport regelmäßig mindestens einmal pro Woche. Weitere zehn Prozent sind grundsätzlich sportaktiv, praktizieren jedoch nicht regelmäßig. Lediglich etwas mehr als ein Viertel der Berlinerinnen und Berliner sind derzeit sportabstinent. Die Quote der aktiven Männer ist etwas höher als die der Frauen (vgl. Tabelle 4.1).

**Tabelle 4.1:**  
Sportlich aktive Berliner und Berlinerinnen (ab 10 Jahren) 2006 nach Geschlecht und Staatsangehörigkeit in Prozentanteilen an der jeweiligen Bevölkerung

| Sportliche Aktivität                               | Gesamtbevölkerung |        |        | ausländische Bevölkerung |        |
|--|-------------------|--------|--------|--------------------------|--------|
|  | insges.           | weibl. | männl. | weibl.                   | männl. |
| sportlich aktiv                                    | 72,0              | 70,4   | 73,8   | 67,5                     | 71,8   |
| regelmäßig sportlich aktiv<br>(mind. 1x pro Woche) | 61,4              | 59,2   | 62,9   | 53,4                     | 55,4   |

(Datenquelle und Darstellung: SenInnSport Berlin)

**Abbildung 4.1:**  
Anteil (in %) sportlich aktiver Menschen in Berlin 2006 nach Altersgruppen und Geschlecht

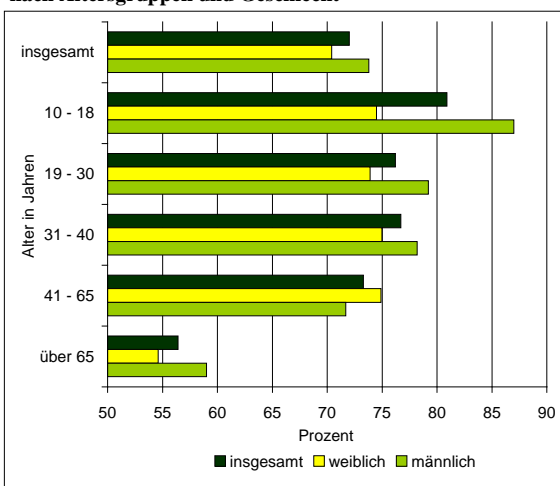

(Datenquelle und Darstellung: SenInnSport Berlin)

Die im Folgenden zugrunde gelegten Quoten betreffen - wenn nicht anders vermerkt - alle Sport- und Bewegungsaktiven, unabhängig von der Regelmäßigkeit der Aktivitäten.

Die Betrachtung von Sportaktivität und Alter zeigt eine deutliche Altersabhängigkeit des Sporttreibens. In der Gruppe der Kinder und Jugendlichen von 10 bis 18 Jahren erreicht die sportliche Aktivität in Berlin mit über 80 % ihren höchsten Wert. Mit zunehmendem Alter lässt die Sportaktivität nach, liegt in den drei untersuchten Altersgruppen zwischen 19 und 65 Jahren aber immer noch über 70 %. Erst in der Gruppe der über 65-Jährigen fällt die Quote mit einem deutlichen Knick auf 56 % zurück (vgl. Abbildung 4.1).

### Sportformen

Die in Berlin ausgeübten Sportformen zeigen mit über 150 verschiedenen Nennungen eine große Bandbreite unterschiedlichster Sport- und Bewegungsaktivitäten von den so genannten Breitensportarten wie Radfahren oder Schwimmen über traditionelle Vereinssportarten wie Fußball, Volleyball oder Basketball bis hin zu Trendsportarten wie Inlineskaten oder Nordic Walking. Aber auch Wandern und Spazieren gehen gehören zu den häufig genannten Bewegungsaktivitäten. Die drei häufigsten Nennungen sind Radfahren, Schwimmen und Laufen/Joggen (vgl. Abbildung 4.2).

Die auf den ersten fünf Plätzen zu findenden Sportformen stellen keine Berliner Besonderheit dar. In vergleichbaren Studien anderer Städte sind diese Sport- und Bewegungsaktivitäten ebenfalls an der Spitze der Hitliste zu finden - manchmal in abweichender Reihenfolge. Auch im Vergleich mit

einer Berliner Vorgängeruntersuchung aus dem Jahr 1994 zeigt sich die Stabilität der Präferenzen (Rangfolge 1994: Schwimmen, Radfahren, Gymnastik, Jogging, Fußball).

Ein geschlechtsspezifischer Vergleich der zehn am häufigsten genannten Sportformen ergibt für die Spitzenreiter nur unwesentliche Unterschiede. Sportliche Präferenzen sind hier bei Männern und Frauen annähernd gleich verteilt. Deutliche Differenzen sind hingegen beim Fußball, bei der Gymnastik oder beim Tanzen sichtbar (vgl. Abbildung 4.3).

Die Sportpräferenzen in den fünf untersuchten Altersgruppen zeigen Gemeinsamkeiten, aber auch signifikante Unterschiede.

Zu den Gemeinsamkeiten gehört, dass die vier häufigsten Sportformen der Berliner Bevölkerung (Radfahren, Schwimmen, Laufen und Fitness) in allen Altersgruppen auf den vordersten Plätzen zu finden sind.

Unterschiede betreffen die Ballsportarten, die in den jüngeren Altersgruppen bis 30 Jahre von Bedeutung sind. Fußball ist die dominierende Sportform in der Gruppe der Kinder und Jugendlichen bis 18 Jahre.

Bei den Erwachsenen nimmt die Bedeutung der Ballsportarten stark ab. In den beiden oberen Altersgruppen (ab 41 Jahre) gewinnen dagegen Gymnastik und Wandern an Bedeutung; auch Nordic Walking gelangt hier unter die 10 beliebtesten Sportformen. Die sportaktiven über 65-jährigen Berliner und Berlinerinnen präferieren Radfahren, Gymnastik, Schwimmen, Wandern und Spaziergehen; auf den Plätzen 6 bis 10 folgen Joggen, Fitness, Nordic Walking, Tanzen und Wassergymnastik (vgl. Abbildung 4.4).

Fünf der 10 in dieser Altersgruppe am häufigsten genannten Sportarten werden überwiegend von Frauen ausgeübt. Dazu gehören Gymnastik, Spaziergehen und Tanzen, die auch in den anderen

Fünf der 10 häufigsten Sportarten bei über 65-Jährigen werden überwiegend von Frauen ausgeübt

Altersgruppen zu den häufiger von Frauen bevorzugten Sportformen gehören, außerdem Wassergymnastik, das in den jüngeren Altersgruppen nicht zu den 10 beliebtesten Sportarten gehört, und Schwimmen - in allen Altersgruppen beliebt bei Männern und Frauen - in der Altersgruppe über 65 Jahre schwimmen jedoch doppelt so viele Frauen wie Männer.

**Abbildung 4.2:**  
Die 30 am häufigsten ausgeübten Sportarten in der Berliner Bevölkerung (ab 10 Jahre) 2006 (Anteile in %)

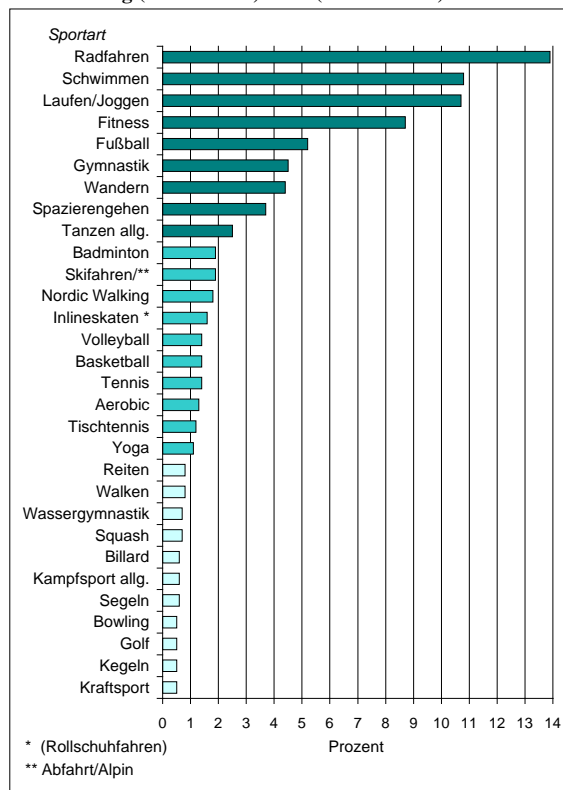

(Datenquelle und Darstellung: SenInnSport Berlin)

**Abbildung 4.3:**  
Anteil (in %) häufig genannter Sportarten der Berliner und Berlinerinnen (ab 10 Jahren) 2006 nach Geschlecht

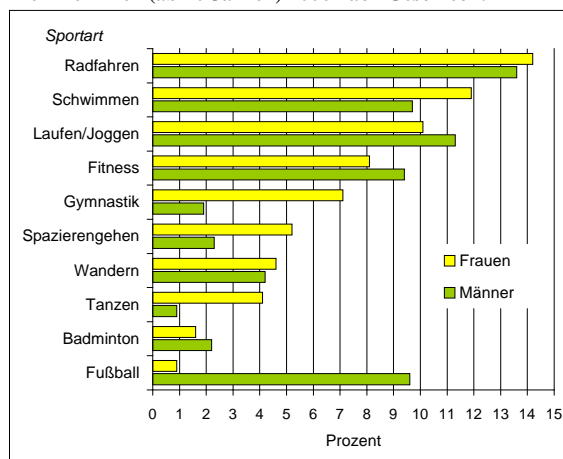

(Datenquelle und Darstellung: SenInnSport Berlin)

**Abbildung 4.4:**  
Die 10 am häufigsten ausgeübten Sportarten (in %) der Berliner und Berlinerinnen 2006 nach Altersgruppen

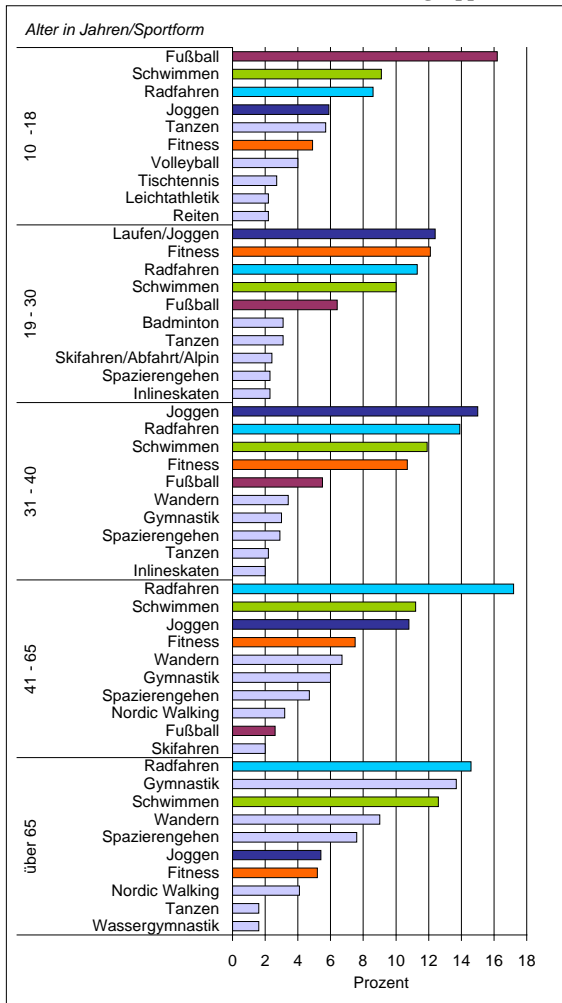

(Datenquelle und Darstellung: SenInnSport Berlin)

**Abbildung 4.5:**  
Häufigkeit (in %) der Aktivitäten in den vier größten Sportthemenfeldern in Berlin 2006 nach Altersgruppen

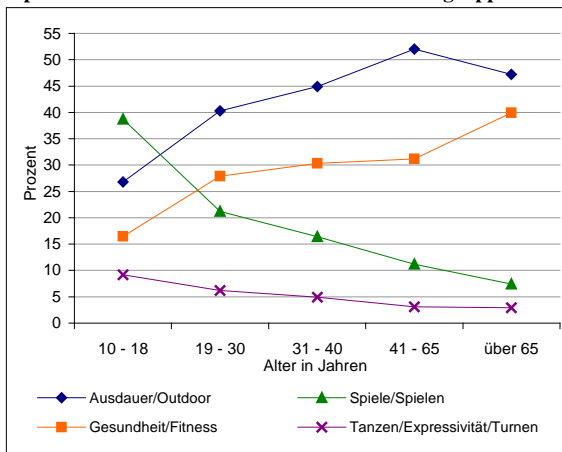

(Datenquelle und Darstellung: SenInnSport Berlin)

Eine deutliche *Dominanz der Männer* zeigt sich bei den über 65-Jährigen nur beim Laufen/Joggen. Joggen, in der Hitliste der Sportformen nahezu gleichauf mit Schwimmen auf Platz drei, ist in der Altersgruppe der 10- bis 18-Jährigen eindeutig von Mädchen dominiert. Doppelt so viele Sportlerinnen entscheiden sich für Joggen im Vergleich zu den männlichen Altersgenossen. Dieses Verhältnis kehrt sich entlang der Altersachse nahezu exakt um. In der Altersgruppe der über 65-Jährigen joggen doppelt so viele Männer wie Frauen.

*Sportthemenfelder*

Neben der Betrachtung einzelner Sportformen zeigt eine Analyse nach Sportthemenfeldern zusätzlich markante Trends auf. Hierzu wurden die einzelnen Sportformen nach acht Sportthemenfeldern sortiert.

Dabei wird deutlich, dass sich rund drei Viertel aller Sportaktivitäten den zwei Sportthemenruppen „Ausdauer / Outdoor“ (44,8 %) und „Gesundheit / Fitness“ (29,5 %) zuordnen lassen. Zu den Sportarten und Bewegungsaktivitäten, die unter dem Oberbegriff „Ausdauer / Outdoor“ zusammengefasst sind, zählen z. B. Laufen/Joggen, Radfahren, Wandern, Nordic Walking. Dem zweitgrößten Themenfeld „Gesundheit / Fitness“ sind neben Fitnessaktivitäten u. a. Gymnastik und Schwimmen zugeordnet.

Im drittplatzierten Themenfeld „Spiele / Spielen“ sind vor allem die gesamten Ballsportarten enthalten. Dieser über den professionellen Sport sehr medienpräsen Sportbereich erreicht hinter den beiden Spitzenreitern nur noch einen Anteil von 17,2 % an den gesamten Nennungen. Dies ist dennoch eine deutliche Größenordnung im Vergleich zu den folgenden fünf Themenfeldern mit marginalen Anteilswerten wie „Tanzen / Expressivität / Turnen“ (4,8 %), Kämpfen (2,0 %) und weiteren mit Anteilen unter 1 %.

Wenn man die Anteilswerte der Themenfelder an eine Altersachse anlegt, sind deutliche Trends im Verlauf des Lebensalters ablesbar. Der kontinuierliche *Bedeutungsverlust der Spielsportarten mit zunehmendem Alter* wird hier ebenso deutlich, wie die diametral hierzu wachsende Wichtigkeit der zwei größten Themenfelder „Ausdauer / Outdoor“ und „Gesundheit / Fitness“ (vgl. Abbildung 4.5).

### Häufigkeit und Dauer des Sporttreibens

Im statistischen Mittel treiben in der Summe die sportaktiven Berliner und Berlinerinnen 3,7-mal in der Woche Sport und wenden dafür durchschnittlich 4,5 Stunden auf, Männer mit 4,9 Stunden etwas mehr als Frauen (4,2).

Durchschnittlicher Zeitaufwand für Sportaktivitäten ab 65 Jahren am geringsten

Weitere Unterschiede in Bezug auf die Dauer der sportlichen Betätigung zeigen sich bei einer Betrachtung der Altersgruppen. In den ersten beiden Altersgruppen werden mit 5,2 bzw. 5,3 Stunden pro Woche die höchsten Werte angegeben. Mit zunehmendem Alter nimmt die Dauer sportlicher Aktivitäten ab. Bei den über 65-Jährigen beträgt der durchschnittliche Zeitaufwand nur noch 3,5 Stunden pro Woche (vgl. Tabelle 4.2).

Mit 3,6 *Sportterminen pro Woche* stehen Berlinerinnen und Berliner dieser Altersgruppe hingegen nicht am Ende der Rangfolge, sondern gleich auf mit den 19- bis 30-Jährigen, vor den 31- bis 40-Jährigen (3,3) und hinter den Sportaktiven im Alter von 10 - 18 und 41 - 65 Jahren, die durchschnittlich 4,1- bzw. 3,8-mal wöchentlich Sport treiben.

Betrachtet man die Dauer der Aktivität nach Alter und Geschlecht, so fällt auf, dass in allen untersuchten Altersgruppen *Männer länger Sport treiben als Frauen*, diese Unterschiede jedoch vor allem bei den 10- bis 30-Jährigen und den über 65-Jährigen (Differenz über 1 Stunde pro Woche) auftreten.

### Sportwünsche

Ein großer Teil der Befragten möchte eine Sportform ausprobieren oder künftig dauerhaft betreiben. An vorderster Stelle dieser Sportwünsche stehen *Schwimmen und Fitnessaktivitäten*. Dies gilt unabhängig vom Geschlecht und auch in den verschiedenen Altersgruppen finden sich Schwimmen und Fitnessaktivitäten auf vorderen Plätzen der Wunschlisten.

Zu vorrangigen Sportwünschen über 65-Jähriger gehören Wassergymnastik und Schwimmen

In der Gruppe der Kinder und Jugendlichen werden Tanzen und Fußball als wichtigste Sportwünsche genannt. In der Gruppe der jungen Erwachsenen (19 bis 30 Jahre) liegt das Tanzen an erster Stelle. Bei den Senioren / Seniorinnen (über 65 Jahre) hat die Wassergymnastik neben dem Schwimmen einen besonderen Stellenwert.

Als Gründe, warum die Wünsche bisher nicht realisiert werden konnten, werden an erster Stelle „zu hohe Kosten“ genannt (34,1 %). „Kein passendes Angebot“ (28,2 %) und „keine Zeit“ (22,3 %) werden ebenfalls häufig als Hinderungsgrund angeführt.

### Orte des Sporttreibens

Die Natur in Form von Wald, Gewässern oder Parkanlagen stellen die wichtigsten Orte (27,5 %) für Sport- und Bewegungsaktivitäten dar. Nutzergruppen ab 41 Jahren sind hier überdurchschnittlich vertreten, und zwar Männer und Frauen in annähernd gleichem Umfang. In Addition mit der Kategorie „Straße /Plätze“ (18,9 %), als Sportort von über 65-Jährigen wie von den 10- bis 18-Jährigen nur unterdurchschnittlich frequentiert, bildet der *öffentliche Raum für fast die Hälfte aller Aktivitäten die größte Flächenressource*.

Bevorzugte Sportorte über 65-Jähriger sind die Natur und das eigene Zuhause

Bei den Sportanlagen haben die Bäder den größten Anteil. Insgesamt vereinen die Sportanlagen (Bäder 9,3 %, Sportplätze 6,0 %, Sporthallen 8,5 % und spezielle Sportanlagen 4,8 %) knapp ein Drittel der Aktivitäten auf sich. Mit annähernd gleichen Anteilen haben sowohl die Fitnesscenter (11,2 %) wie auch das eigene Zuhause (11,4 %) eine nicht unerhebliche

Bedeutung. Die Altersgruppe über 65 Jahre ist an den Sportorten eigenes Zuhause - nach der Natur der zweitwichtigste Sportort der über 65-Jährigen - und Freibad / Hallenbad überdurchschnittlich vertreten. Bei den über 65-Jährigen Frauen kommt die Sporthalle als häufig frequentierter Sportort hinzu.

### Organisationsformen

Der weitaus größte Anteil aller Sport- und Bewegungsaktivitäten wird von den Sporttreibenden selbst organisiert - nahezu *zwei Drittel* (63,6 %) *des Sportgeschehens findet im privaten Rahmen* statt.

Die beiden Sportangebotsformen „*Kommerzielle Anbieter*“ (15,0 %) und „*Sportvereine*“ (11,7 %) liegen nahe beieinander. Die kommerziellen Anbieter haben in den vergangenen Jahren die stärkere Entwicklung vollzogen und die Sportvereine bei der Anzahl der Aktivitäten überholt.

Männer organisieren einen deutlich größeren Anteil (14,4 %) ihrer Sportaktivitäten im Verein als Frauen (8,9 %). Diese wiederum nehmen häufiger Angebote kommerzieller Sportanbieter (16,9 %) in Anspruch als Männer (13,1 %).

Die drei populärsten Sportformen Radfahren, Schwimmen und Laufen werden ganz überwiegend privat organisiert betrieben. Fitnessaktivitäten finden schwerpunktmäßig in kommerziellen Einrichtungen statt. Fußball wird insgesamt häufiger privat gespielt als im Verein.

In einem West-Ost-Vergleich sind keine wesentlichen Unterschiede mehr festzustellen. In den westlichen Bezirken haben die Vereine insgesamt etwas mehr Bedeutung, während im Ostteil die kommerziellen Anbieter noch deutlicher vor den Vereinsangeboten liegen als im Westteil.

Eine differenzierte Betrachtung der Sportaktivität und Organisation nach Alter der Sporttreibenden zeigt, dass privat organisierte Aktivitäten in allen Altersgruppen dominierend sind (bei über 65-Jährigen: 65,6 %), am wenigsten noch im Sporeinstiegsbereich der Kinder und Jugendlichen (53,0 %). Sportvereine sind besonders stark bei den ganz jungen (23,1 %) wie auch bei den alten Menschen (15,1 %) vertreten. Die kommerziellen Anbieter haben ihren Schwerpunkt in den mittleren Altersklassen.

Zwei Drittel der Sportaktivitäten über 65-Jähriger werden privat organisiert

**Abbildung 4.6:**  
Organisationsformen (Anteil in %) der Sportaktivitäten der Berliner und Berlinerinnen 2006 nach Geschlecht und Altersgruppen

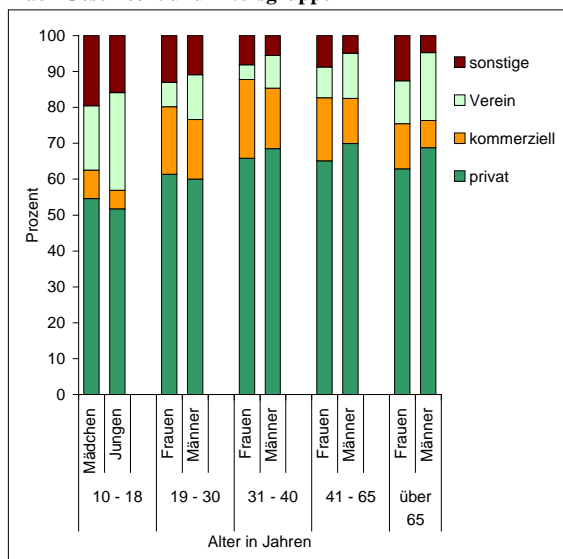

(Datenquelle und Darstellung: SenInnSport Berlin)

Der hohe Wert von 12,6 % sonstiger Organisationsformen bei den über 65-jährigen Frauen ist u. a. auf Sport- und Bewegungsangebote von Krankenkassen zurückzuführen. In der Altersgruppe der 10- bis 18-Jährigen hat der unter „sonstige“ erfasste freiwillige Schulsport (nicht Sportunterricht) Bedeutung (12,3 %), bei den 19- bis 30-Jährigen spielen Sportangebote an der Hochschule eine Rolle (vgl. Abbildung 4.6).

### Motive und Gründe zum Sportverhalten

„Gesundheit / Fitness“ (80 %) sowie „Spaß an der Bewegung“ (58 %) sind die beiden *wichtigsten Motive zum Sporttreiben*. Die Aspekte „Leistung“ und „Wettkampf“ sind dagegen von deutlich geringerer Bedeutung. Männer und Frauen unterscheiden sich hierin nicht wesentlich. In der detaillierten Betrachtung wird deutlich, dass Frauen Sport deutlich häufiger der Figur zuliebe (46,3 %, Männer: 36,3 %) betreiben, während Männer dem Leistungsgedanken und Wettkampf (18,9 %, Frauen: 5,0 %) mehr Gewicht beimessen.

Weitere häufig genannte Motive der sportaktiven Berlinerinnen und Berliner sind „Ausgleich zum Beruf“ (41,3 / 44,9 %), Zusammensein mit anderen (30,9 / 37,9 %) und Natur erleben (33,8 / 31,2 %). Der Beweggrund „Natur erleben“ gewinnt mit zunehmendem Alter an Bedeutung für das Sporttreiben.

Ein knappes Drittel (28,9 %) aller Berlinerinnen und Berliner ab dem 10. Lebensjahr *treibt keinen Sport*. Als häufigster Grund hierfür wird „keine Zeit“ (39,3 %) angegeben. Auch gesundheitliche Handicaps (29,0 %) spielen für die persönliche Inaktivität eine Rolle. 27,8 % der Befragten sagen, dass ihnen das Sporttreiben zu teuer ist. Fehlendes Interesse am Sport ist für 17,4 % der Befragten Grund genug, sich von sportlicher Bewegung fern zu halten. „Kein passendes Angebot“ (10,9 %) und „zu weite Wege zur Sportstätte“ (7,3 %) werden als weitere Gründe für sportliche Inaktivität genannt.

Für über 65-Jährige ist Krankheit der Hauptgrund für sportliche Inaktivität

Deutliche Unterschiede gibt es hier bei den Altersgruppen: Der insgesamt am häufigsten für fehlendes Sportengagement genannte Grund „keine Zeit“ - selbst von den 10- bis 18-Jährigen (44,2 %) - spielt erst in der Altersgruppe der über 65-Jährigen keine Rolle (7,6 %). Gesundheitliche Gründe werden mit zunehmendem Alter relevant. In der Altersgruppe der über 65-Jährigen ist eine Krankheit die vorherrschende Begründung für ein fehlendes Sport- und Bewegungsverhalten (61,2 %).

### Berlinerinnen und Berliner mit nichtdeutscher Staatsangehörigkeit

Da das Schichtungsmerkmal der Staatsangehörigkeit mit den Merkmalen „Deutsche“ und „Ausländer“ bei der Stichprobe berücksichtigt worden ist, können auch zum Sport- und Bewegungsverhalten der Berlinerinnen und Berliner mit nichtdeutscher Staatsangehörigkeit einige Aussagen getroffen werden.<sup>7</sup>

Die *Aktivenquoten* der Befragten liegen mit 67,5 % für Ausländerinnen und 71,8 % für ausländische Männer niedriger als die Vergleichswerte für die Gesamtbevölkerung (Frauen: -2,9 und Männer: -2,0 %-Punkte). Noch ausgeprägter zeigt sich das bei den regelmäßig Sporttreibenden, deren Anteile bei den Frauen mit 53,4 % um 5,8 %-Punkte und bei den Männern mit 55,4 % um 7,5 %-Punkte unter den entsprechenden Vergleichswerten liegen (vgl. Tabelle 4.1).

Aktivitätsniveau über 65-Jähriger in der ausländischen deutlich niedriger als in der Gesamtbevölkerung

Bei der Auswertung der sportlichen Betätigung (unabhängig von der Regelmäßigkeit) nach Altersgruppen wird deutlich, dass das Aktivitätsniveau bei ausländischen Kindern und Jugendlichen fast auf gleicher Höhe liegt wie in der Gesamtbevölkerung. Unterschiede zeigen sich in den Altersgruppen ab 18 Jahren. Die größte Differenz ist bei den über 65-Jährigen zu finden; insgesamt sind 56,4 % der Berlinerinnen und Berliner über 65 Jahre sport-

und bewegungsaktiv, in der ausländischen Bevölkerung dieser Altersgruppe sind es mit 48,2 % dagegen weniger als die Hälfte (-8,2 %-Punkte) (vgl. Abbildung 4.7).

Bei der *Hitliste der Sportformen* sind die Nennungen der „Top Five“ identisch - allerdings ist die Reihenfolge bei Berlinern und Berlinerinnen ausländischer Staatsangehörigkeit (Laufen/Joggen, Schwimmen, Radfahren, Fußball, Fitness) eine andere als in der Gesamtbevölkerung. Im Vergleich fällt die höhere Wertigkeit des Fußballs (ausländisch (a): 9,7 % / insgesamt (i): 5,2 %) besonders auf.

Bei der Gruppierung der *Sportformen nach Themenfeldern* sind wie in der Gesamtbevölkerung die Themenfelder „Ausdauer / Outdoor“ (a: 36,1 % / i: 44,8 %) und „Gesundheit / Fitness“ (a: 29,0 %

Abbildung 4.7:  
Anteil (in %) sportlich aktiver Menschen in Berlin 2006  
nach Altersgruppen und Staatsangehörigkeit

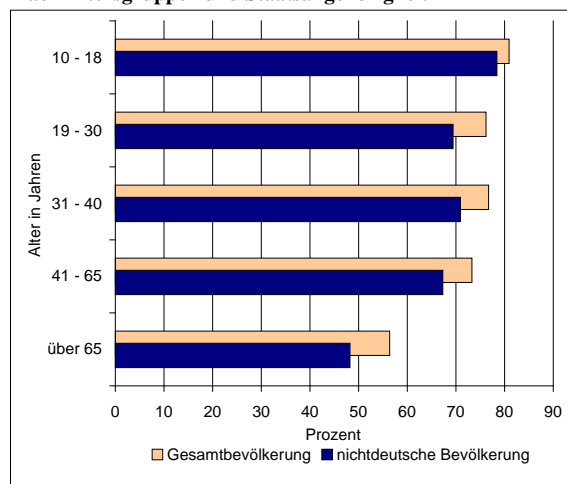

(Datenquelle und Darstellung: SenInnSport Berlin)

<sup>7</sup> Der Fragebogen wurde für türkische Staatsangehörige, die Hauptgruppe der in Berlin lebenden Ausländerinnen und Ausländer, ins Türkische übersetzt. Allerdings war der Rücklauf aus dieser Personengruppe stark unterdurchschnittlich.

/ i: 29,5 %) dominierend. Allerdings hat der Ausdauerbereich nicht die überragende Dominanz und der an dritter Stelle liegende Themenbereich „Spiele / Spielen“ hat hier einen deutlich höheren Anteil (a: 22,3 % / i: 17,2 %).

**Tabelle 4.2:**  
**Dauer des Sporttreibens (Stunden/Woche) in Berlin 2006 nach Geschlecht, Alter und Staatsangehörigkeit**

| Bevölkerung | insgesamt | Geschlecht |        | Alter in Jahren |       |       |       |         |
|-------------|-----------|------------|--------|-----------------|-------|-------|-------|---------|
|             |           | weibl.     | männl. | 10-18           | 19-30 | 31-40 | 41-65 | über 65 |
| ausländisch | 4,1       | 3,9        | 4,2    | 4,7             | 4,7   | 3,8   | 3,3   | 2,5     |
| insgesamt   | 4,5       | 4,2        | 4,9    | 5,2             | 5,3   | 4,1   | 4,3   | 3,5     |

(Datenquelle und Darstellung: SenInnSport Berlin)

Das *Sportengagement der nichtdeutschen Sportaktiven nach Häufigkeit und Dauer* des Sporttreibens liegt etwas unter den Durchschnittswerten für die Gesamtbevölkerung. Entlang der untersuchten Altersgruppen zeigt das Merkmal Sportdauer einen ähnlichen Entwicklungsverlauf, wie dies bereits für die Sporttreibenden insgesamt festgestellt wurde. Auffällig dabei ist der relativ große Unterschied zwischen ausländischer und Gesamtbevölkerung in den beiden Altersgruppen ab 41 Jahren von einer Stunde pro Woche (vgl. Tabelle 4.2).

Bei der *Nutzung von Sportstätten und Sportgelegenheiten* gibt es kaum Abweichungen zur Gesamtbevölkerung. Etwas geringer ist die Nutzung von Naturflächen (a: 23,8 % / 27,5 %). Dafür werden Sportplätze etwas häufiger frequentiert (a: 9,4 % / 6,0 %).

Das Verteilungsmuster der *Organisationsformen* ist dem der Gesamtbevölkerung sehr ähnlich. Selbst organisierte Aktivitäten (a: 69,4 % / i: 63,6 %) haben einen noch etwas höheren Wert. Kommerzielle Anbieter (a: 12,4 % / i: 15,0 %) und Vereine (a: 7,5 % / i: 11,7 %) sind geringer vertreten als in der Gesamtbevölkerung.

„Gesundheit / Fitness“ sowie „Spaß an der Bewegung“ sind auch bei den nichtdeutschen Befragten die mit Abstand wichtigsten *Beweggründe für sportliche Aktivität*. Eine weitere Parallele ist der Unterschied zwischen Männern und Frauen bei den Motiven „Figur“ und „Leistung / Wettkampf“; der hier sogar noch etwas deutlicher ausfällt. Unterschiede bestehen dagegen bei den Motiven „Ausgleich Beruf“, „Natur erleben“ und „Zusammensein mit anderen“. Diese Motive haben für Berlinerinnen und Berliner nichtdeutscher Staatsangehörigkeit zum Teil weitaus geringere Bedeutung als dies für die Gesamtbevölkerung festgestellt werden kann (Differenz von nichtdeutsch gegenüber insgesamt für Beruf / Natur / Zusammensein in Prozentpunkten bei Frauen: -9,1 / -7,6 / -8,0, bei Männern: -19,3 / -6,8 / -5,6).

Als *Hauptgründe für eine Sportabstinenz* werden von den nichtdeutschen Berlinerinnen und Berlinern „keine Zeit“ und „zu teuer“ genannt. Diese Ursachen werden vergleichsweise häufiger genannt als in der Gesamtbevölkerung. Der für die Gesamtheit ebenfalls wichtige Grund „Krankheit“ wird dagegen nur halb so häufig genannt.

### 4.1.3 Mitgliedschaft älterer Berlinerinnen und Berliner in Sportvereinen

Die Angaben zu Mitgliedern in Sportvereinen und Betriebssportgemeinschaften beziehen sich auf die jährlich veröffentlichten Erhebungen der zum Stichtag (1. Januar) als förderungswürdig anerkannten Sportorganisationen. Im Januar 2008 waren demzufolge in Berlin 449.426 Personen (164.688 weiblichen und 284.738 männlichen Geschlechts) als *Mitglieder in einem der 1.630 Berliner Sportvereine oder einer der 200 Betriebssportgemeinschaften (BSG)* angemeldet. Das war der bis dahin höchste Stand. Hierbei ist jedoch zu beachten, dass die Zahl der Mehrfachnennungen enthalten ist, wenn z. B. Mitglieder in mehreren Fachverbänden organisiert sind. Bezogen auf über 51-jährige Personen belief sich deren Mitgliederzahl auf 124.376 (53.909 Frauen, 70.467 Männer). 18.761 weibliche und 28.015 männliche Mitglieder befanden sich in einem Alter von 51 bis 60 Jahren. Des Weiteren waren 35.128 Frauen und 42.452 Männer älter als 61 Jahre.

**Starker Anstieg der Mitgliederzahlen bei den über 61-Jährigen**

Insgesamt lag der Anteil der über 51-Jährigen an allen Sportvereinsmitgliedern im Jahr 2008 bei knapp 28 %. Etwas mehr als jeder Zehnte (10,4 %) der in Berliner Sportvereinen organisierten Männer und Frauen zählte zur Gruppe der 51- bis 60-Jährigen. Den weitaus höheren Anteil stellten mit 17,3 % jedoch die über 61-Jährigen. Die Entwicklung der Mitgliederzahlen entwickelte sich eher gegenläufig. Während sich bei den 51- bis 60-Jährigen seit 2002 ein Rückgang der Mitglieder abzeichnet, stiegen die Zahlen bei den über 61-Jährigen weiter an. Das betraf beide Geschlechter gleichermaßen. Bei den 51- bis 60-Jährigen betrug der Rückgang, bezogen auf je 100.000 der Altersgruppe, bei der männlichen Bevölkerung etwa 17 % (2002: 15.347, 2008: 12.809 je 100.000 der Altersgruppe). Bei den Frauen ging der Wert um 14 % zurück (2002: 9.726, 2008: 8.388 je 100.000). Versus bei den über 61-jährigen Seniorinnen und Senioren, bei denen es im genannten Zeitraum zu einem weiteren Anstieg kam. Bei den Frauen betrug die Zunahme immerhin 35 % (2002: 8.577, 2008: 11.652 je 100.000) und war damit auch erheblich intensiver als bei den Männern, deren Mitgliederrate sich um knapp 14 % erhöhte (2002: 13.776, 2008: 15.631 je 100.000 der 61- bis unter 75-Jährigen).

**Männer sind häufiger als Frauen Mitglied in einem Sportverein**

Männer sind aber nach wie vor häufiger als Frauen als Mitglied in einem Sportverein oder einer BSG organisiert. Hinsichtlich der 51- bis 60-Jährigen lag deren Rate bei den Männern in den letzten zwei Jahren 53 % über dem Niveau der gleichaltrigen Frauen. Aber auch bei den über 61-Jährigen lag der Wert der in Sportvereinen organisierten Männer im Durchschnitt gesehen immer noch ein Drittel über dem der Frauen. Im Vergleich dazu hatten Männer gegenüber Frauen Mitte der neunziger Jahre aber noch doppelt so hohe Beteiligungsraten (vgl. Abbildung 4.8).

**Ausländische Seniorinnen und Senioren sind kaum in Sportvereinen organisiert**

Erwartungsgemäß sind deutsche Männer und Frauen deutlich häufiger als Ausländerinnen und Ausländer als Mitglieder in Sportvereinen aktiv. Wie den Auswertungen der Statistik der Sportvereine entnommen werden kann, waren Anfang 2008 nur 20.320 ausländische Personen (17.535 Männer und nur 2.785 Frauen) als Mitglieder in einem der Berliner Sportvereine registriert. Nur 868 bzw. 4,3 % von ihnen waren älter als 51 Jahre. Bezogen auf das Geschlecht lag die Rate der in Vereinen „Sport treibenden“ 51- bis unter 75-jährigen ausländischen Männer (685 bzw. 1.510 je 100.000) um ein Mehrfaches über der der Ausländerinnen (183 bzw. 446 je 100.000). Im Vergleich dazu verzeichneten deutsche Männer eine Rate von 16.031 je 100.000 und Frauen von 11.334 je 100.000 der Altersgruppe.

Betrachtet nach Sportart ist der Anteil der Sportvereinsmitglieder stark alters- und geschlechtsabhängig. Bei den 51- bis 60-jährigen männlichen Vereinsmitgliedern war im Jahr 2008 fast jeder Fünfte Mitglied in einem Fußballverein. Als zweithäufigste Sportart wurde in dieser Altersgruppe bereits Golf angeführt. Es folgten Turnen und Tennis; diese Sportarten wurden jeweils von jedem zehnten Mitglied betrieben. Bei den gleichaltrigen Frauen führte Turnen (Gymnastik) die Rangfolge der häufigsten Sportarten an. Mehr als jede dritte Frau war in einem „Turnverein“ organisiert. Etwa jede zehnte spielte Tennis und jede elfte Golf.

**Abbildung 4.8:**  
Mitglieder in Sportvereinen in Berlin 1995 - 2008 (Stand: Januar) nach Geschlecht und ausgewählten Altersgruppen - je 100.000 der Altersgruppe

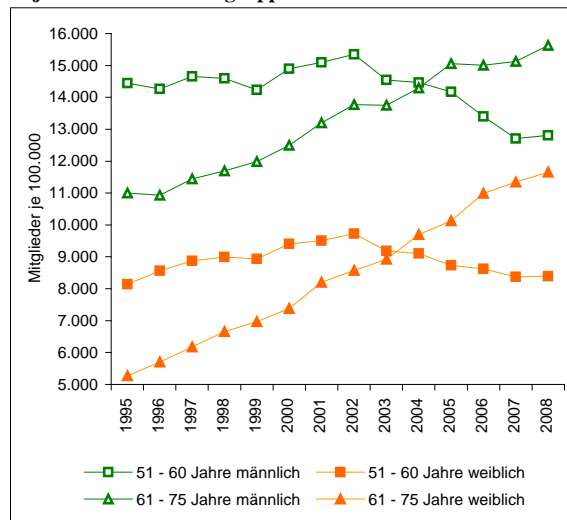

(Datenquelle: AfS Berlin-Brandenburg / Berechnung und Darstellung: SenGesUmV - I A -)



Bei den über 61-Jährigen war Turnen sowohl bei den Männern (14,2 %) als auch bei den Frauen (40,1 %) die Sportart Nummer eins, gefolgt von Tennisspielen, das bei beiden Geschlechtern (Männer 13,0 %, Frauen 9,2 %) auf Rang zwei rangierte. Den dritten Platz nahm bei den Männern Fußball und bei den Frauen Golf ein. Zusammenfassend lässt sich feststellen, dass, bezogen auf die ältere Generation, Turnen bei beiden Geschlechtern und Fußballspielen bei den Männern an der Spitze aller vereinsbetriebenen Sportarten stehen. Einen hohen Stellenwert haben bei älteren Männern und Frauen die sogenannten Prestigesportarten wie Golf, Tennis und Segeln. Bei den Männern werden diese drei Sportarten derzeit in Berlin von etwa 28 % aller registrierten über 51-jährigen männlichen Sportvereinsmitglieder (2008: 19.746) praktiziert. Und auch bei den Frauen liegt der Anteil mit 10.436 Mitgliedern 2008 bei etwa 20 % (vgl. Abbildung 4.9).

**Abbildung 4.9:**

**Ältere Mitglieder in Sportvereinen in Berlin 2008 nach Geschlecht, ausgewählten Altersgruppen und Anteil der häufigsten Sportarten (in %)**

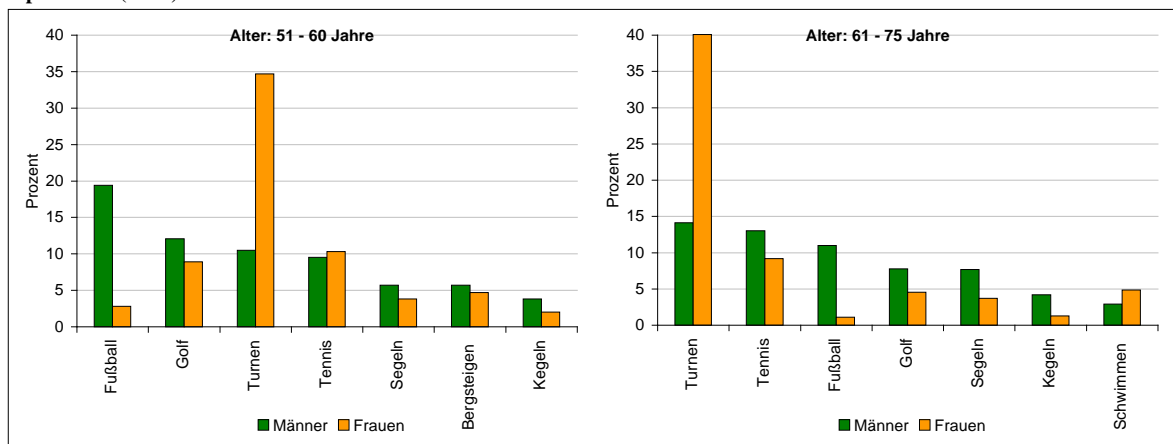

(Datenquelle: AfS Berlin-Brandenburg / Berechnung und Darstellung: SenGesUmV - I A -)

Innerhalb der *Berliner Bezirke* ist die Zahl derjenigen, die in Sportvereinen und BSGs organisiert sind, sehr unterschiedlich. Generell ist die Stadt hinsichtlich des Vereinslebens noch deutlich gespalten. Nach dem Wegfall vieler in Berlin-Ost bestandenen Betriebssportgemeinschaften und staatlich organisierten Sportvereinen hat das sportliche Vereinsleben im ehemaligen Ostteil der Stadt immer noch erheblichen „Nachholbedarf“. Bezogen auf den Standort (Sitz des vom Sportamt betreuten Sportvereins) war nur etwa jedes dritte Berliner Sportvereinsmitglied in einem Sportverein in den östlichen Bezirken als Mitglied registriert. In den höheren Altersgruppen lag der Anteil noch deutlich darunter. Die niedrigste Mitgliedszahl wurde in den 73 Sportvereinen in Marzahn-Hellersdorf (insgesamt 13.899 bzw. entsprechender Anteil an allen Berliner Mitgliedern von gerade einmal 3,1 %) und in Lichtenberg (101 Vereine, 25.016 Mitglieder, Anteil 5,6 %) ermittelt. Die mit Abstand meisten Vereinsmitglieder gehörten einem der Sportvereine in Charlottenburg-Wilmersdorf (192 Vereine, 66.156, 14,7 %), Steglitz-Zehlendorf (184 Vereine, 45.310 Mitglieder, 10,1 %) oder Spandau (187 Vereine, 44.183 Mitglieder, 9,8 %) an.

Etwa zwei Drittel der Berliner Sportvereinsmitglieder gehören Vereinen mit Sitz im Westteil der Stadt an

Im höheren Erwachsenenalter lag der Anteil der Vereinsmitglieder in Vereinen mit Sitz im Ostteil der Stadt noch niedriger. So waren beispielsweise nur 1.174 aller 51- bis 60-jährigen Mitglieder (das entsprach gerade einmal einem Anteil von 2,5 %) in einem Sportverein in Marzahn-Hellersdorf organisiert, während jedes sechste Mitglied (8.042) der genannten Altersgruppe in einem Charlottenburg-Wilmersdorfer Sportverein registriert war. Bei den über 61-Jährigen waren die Unterschiede noch gravierender. In diesem Alter war nur etwa jeder Hundertste der insgesamt 77.580 über 61-jährigen Vereinsmitglieder in Marzahn-Hellersdorf aktiv, während das in Charlottenburg-Wilmersdorf wiederum auf fast jeden Fünften zutraf.

Hinsichtlich der 124.376 in Sportvereinen organisierten über 51-Jährigen kann abschließend festgestellt werden, dass im Januar 2008 51.214 bzw. 41,2 % von ihnen sich sportlich in Vereinen mit Sitz in den Bezirken Charlottenburg-Wilmersdorf (17,8 %), Spandau (12,2 %) und Steglitz-Zehlendorf (11,2 %) betätigten. Zusammen mit den Mitgliedern aus Tempelhof-Schöneberg (9,0 %), Reinickendorf (8,4 %) und Neukölln (5,8 %) ergibt sich ein Anteil aller über 51-jährigen Mitglieder von 64,5 %. Demgegenüber waren nur 15.583 Personen bzw. 12,5 % aller über 51-jährigen Mitglieder in Vereinen mit Standort in den am Ende der Rangfolge stehenden Bezirken Marzahn-Hellersdorf (1,8 %), Friedrichshain-Kreuzberg (5,3 %) und Pankow (5,5 %) registriert sowie 28.619 weitere in Lichtenberg (5,9 %), Mitte (6,9 %) und Treptow-Köpenick (10,2) (vgl. Abbildung 4.10).

**Abbildung 4.10:**  
Mitglieder in Sportvereinen in Berlin 2008 nach ausgewählten Altersgruppen und Bezirken (Vereinsstandort)

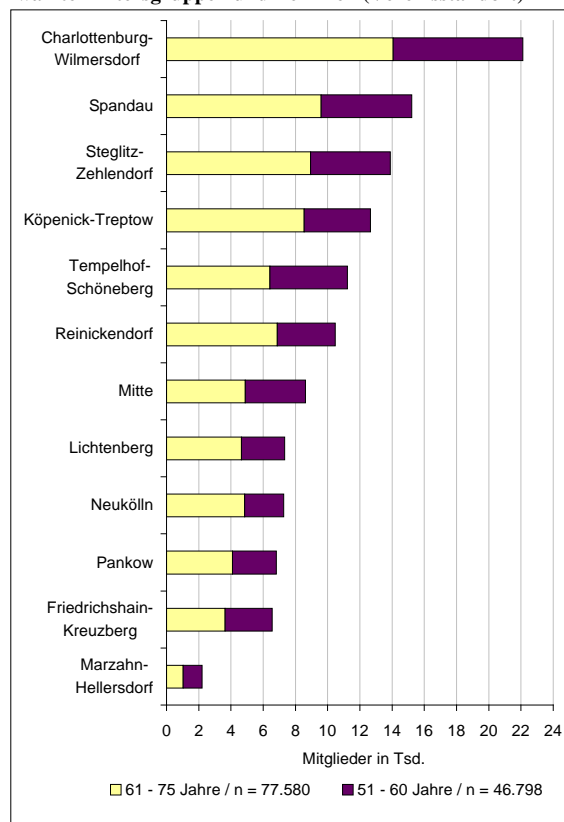

(Datenquelle: AfS Berlin-Brandenburg / Berechnung und Darstellung: SenGesUmV - I A -)

## 4.2 Tabellen

### Konsum von Tabak und Alkohol

#### ● Tabakkonsum

**Tabelle 4.2.1:**  
Rauchverhalten der Eltern der Einschülerinnen und Einschüler zum Zeitpunkt der Einschulungsuntersuchungen in Berlin 2006  
nach sozialer Lage und Migrationshintergrund

| soziale Lage / Herkunft               | Untersuchte Kinder <sup>1) 2)</sup> |  |                      | insgesamt     |
|---------------------------------------|-------------------------------------|--|----------------------|---------------|
|                                       | Rauchverhalten der Eltern           |  |                      |               |
|                                       | keine(r) raucht                     | Vater oder Mutter raucht <sup>3)</sup> | beide Eltern rauchen |               |
|                                       | absolut                             |  |                      |               |
| <b>insgesamt</b>                      | <b>14.591</b>                       | <b>7.684</b>                           | <b>3.468</b>         | <b>25.743</b> |
| <b>soziale Lage <sup>4)</sup></b>     |                                     |  |                      |               |
| untere soziale Schicht                | 2.873                               | 3.419                                  | 1.803                | 8.095         |
| mittlere soziale Schicht              | 4.831                               | 2.436                                  | 1.089                | 8.356         |
| obere soziale Schicht                 | 6.194                               | 1.389                                  | 409                  | 7.992         |
| <b>insgesamt</b>                      | <b>13.898</b>                       | <b>7.244</b>                           | <b>3.301</b>         | <b>24.443</b> |
| <b>nach Herkunft <sup>5) 6)</sup></b> |                                     |  |                      |               |
| deutscher Herkunft                    | 10.221                              | 4.770                                  | 2.260                | 17.251        |
| nichtdeutscher Herkunft               | 4.326                               | 2.888                                  | 1.197                | 8.411         |
| <b>insgesamt</b>                      | <b>14.547</b>                       | <b>7.658</b>                           | <b>3.457</b>         | <b>25.662</b> |
|                                       | in %                                |  |                      |               |
| <b>insgesamt</b>                      | <b>56,7</b>                         | <b>29,8</b>                            | <b>13,5</b>          | <b>100,0</b>  |
| <b>soziale Lage <sup>4)</sup></b>     |                                     |  |                      |               |
| untere soziale Schicht                | 35,5                                | 42,2                                   | 22,3                 | 100,0         |
| mittlere soziale Schicht              | 57,8                                | 29,2                                   | 13,0                 | 100,0         |
| obere soziale Schicht                 | 77,5                                | 17,4                                   | 5,1                  | 100,0         |
| <b>insgesamt</b>                      | <b>56,9</b>                         | <b>29,6</b>                            | <b>13,5</b>          | <b>100,0</b>  |
| <b>nach Herkunft <sup>5) 6)</sup></b> |                                     |  |                      |               |
| deutscher Herkunft                    | 59,2                                | 27,7                                   | 13,1                 | 100,0         |
| nichtdeutscher Herkunft               | 51,4                                | 34,3                                   | 14,2                 | 100,0         |
| <b>insgesamt</b>                      | <b>56,7</b>                         | <b>29,8</b>                            | <b>13,5</b>          | <b>100,0</b>  |

<sup>1)</sup> Im Rahmen der Novellierung des Berliner Schulgesetzes zum Schuljahr 2005/2006 wurde der Stichtag zur Einschulung um ein halbes Jahr vorgezogen, die Vorschulen abgeschafft und Befreiungen von der Schulpflicht nur Ausnahmefällen vorbehalten, weshalb die Fallzahlen im Vergleich zu den Jahren vor 2005 abweichen.

<sup>2)</sup> Nur Kinder mit gültigen Angaben für Rauchstatus der Eltern, sozialer Lage bzw. Herkunft. Die Zahl aller untersuchten Kinder betrug 27.400.

<sup>3)</sup> Einschließlich alleinerziehender rauchender Eltern.

<sup>4)</sup> Die Angaben zur sozialen Lage der Familien liegen in 95% der Fälle vor. Dadurch ergeben sich Abweichungen zwischen der Summe Kinder nach sozialer Lage und der unter insgesamt ausgewiesenen Fallzahlen.

<sup>5)</sup> Herkunft unabhängig von den Passverhältnissen der Kinder (neben anderer als deutscher Staatsangehörigkeit des Kindes: Geburtsland der Eltern nicht Deutschland, überwiegend zu Hause gesprochene Sprache nicht deutsch).

<sup>6)</sup> Die Angaben zur Herkunft der Kinder liegen in 99,7% der Fälle vor. Dadurch ergeben sich diskrete Abweichungen zwischen der Summe Kinder deutscher/nichtdeutscher Herkunft und der unter insgesamt ausgewiesenen Fallzahlen. (Datenquelle: SenGesUmV Berlin / Berechnung: SenGesUmV - I A -)

## Ernährung

### ● Body-Mass-Index

Tabelle 4.2.2:  
Body-Mass-Index (BMI) bei Kindern zum Zeitpunkt der Einschulungsuntersuchungen in Berlin 2006  
nach Geschlecht und Migrationshintergrund

Indikator 4.9

| Geschlecht /<br>Herkunft                               | Untersuchte Kinder <sup>1) 2)</sup>                             |                |                      |               |              | insgesamt     |
|--|---|----------------|----------------------|---------------|--------------|---------------|
|  | in der Gewichtsgruppe ... nach BMI-Perzentilen <sup>3) 4)</sup> |                |                      |               |              |               |
|  | deutlich<br>untergewichtig                                      | untergewichtig | normal-<br>gewichtig | übergewichtig | adipös       |               |
| <b>absolut</b>   |   |                |                      |               |              |               |
| <b>insgesamt</b>                                       |   |                |                      |               |              |               |
| weiblich   | 289   | 690            | 10.541               | 901           | 609          | 13.030        |
| männlich   | 334   | 698            | 11.480               | 956           | 761          | 14.229        |
| <b>insgesamt</b>                                       | <b>623</b>  | <b>1.388</b>   | <b>22.021</b>        | <b>1.857</b>  | <b>1.370</b> | <b>27.259</b> |
| <b>Kinder deutscher Herkunft <sup>5) 6)</sup></b>      |   |                |                      |               |              |               |
| weiblich   | 213   | 523            | 7.296                | 473           | 266          | 8.771         |
| männlich   | 253   | 549            | 7.895                | 514           | 326          | 9.537         |
| <b>insgesamt</b>                                       | <b>466</b>  | <b>1.072</b>   | <b>15.191</b>        | <b>987</b>    | <b>592</b>   | <b>18.308</b> |
| <b>Kinder nichtdeutscher Herkunft <sup>5) 6)</sup></b> |   |                |                      |               |              |               |
| weiblich   | 75  | 164            | 3.210                | 424           | 341          | 4.214         |
| männlich   | 81  | 146            | 3.544                | 438           | 431          | 4.640         |
| <b>insgesamt</b>                                       | <b>156</b>  | <b>310</b>     | <b>6.754</b>         | <b>862</b>    | <b>772</b>   | <b>8.854</b>  |
| <b>in %</b>  |   |                |                      |               |              |               |
| <b>insgesamt</b>                                       |   |                |                      |               |              |               |
| weiblich   | 2,2   | 5,3            | 80,9                 | 6,9           | 4,7          | 100,0         |
| männlich   | 2,3   | 4,9            | 80,7                 | 6,7           | 5,3          | 100,0         |
| <b>insgesamt</b>                                       | <b>2,3</b>  | <b>5,1</b>     | <b>80,8</b>          | <b>6,8</b>    | <b>5,0</b>   | <b>100,0</b>  |
| <b>Kinder deutscher Herkunft <sup>5) 6)</sup></b>      |   |                |                      |               |              |               |
| weiblich   | 2,4   | 6,0            | 83,2                 | 5,4           | 3,0          | 100,0         |
| männlich   | 2,7   | 5,8            | 82,8                 | 5,4           | 3,4          | 100,0         |
| <b>insgesamt</b>                                       | <b>2,5</b>  | <b>5,9</b>     | <b>83,0</b>          | <b>5,4</b>    | <b>3,2</b>   | <b>100,0</b>  |
| <b>Kinder nichtdeutscher Herkunft <sup>5) 6)</sup></b> |   |                |                      |               |              |               |
| weiblich   | 1,8   | 3,9            | 76,2                 | 10,1          | 8,1          | 100,0         |
| männlich   | 1,7   | 3,1            | 76,4                 | 9,4           | 9,3          | 100,0         |
| <b>insgesamt</b>                                       | <b>1,8</b>  | <b>3,5</b>     | <b>76,3</b>          | <b>9,7</b>    | <b>8,7</b>   | <b>100,0</b>  |

<sup>1)</sup> Im Rahmen der Novellierung des Berliner Schulgesetzes zum Schuljahr 2005/2006 wurde der Stichtag zur Einschulung um ein halbes Jahr vorgezogen, die Vorschulen abgeschafft und Befreiungen von der Schulpflicht nur Ausnahmefällen vorbehalten, weshalb die Fallzahlen im Vergleich zu den Jahren vor 2005 abweichen.

<sup>2)</sup> Nur Kinder mit gültigen Angaben für BMI und Geschlecht. Die Zahl aller untersuchten Kinder betrug 27.400.

<sup>3)</sup> BMI-Grenzwerte nach Kromeyer-Hauschild.

<sup>4)</sup> Korrektur der Berechnungsweise gegenüber 2005; zur Methodik vgl. Basisdaten Einschulungsuntersuchungen 2006 (veröffentlicht im GSI unter Berichte/GBE: <http://www.gsi-berlin.info/>).

<sup>5)</sup> Herkunft unabhängig von den Passverhältnissen der Kinder (neben anderer als deutscher Staatsangehörigkeit des Kindes: Geburtsland der Eltern nicht Deutschland, überwiegend zu Hause gesprochene Sprache nicht deutsch).

<sup>6)</sup> Die Angaben zur Herkunft der Kinder liegen in 99,6% der Fälle vor. Dadurch ergeben sich diskrete Abweichungen zwischen der Summe Kinder deutscher/nichtdeutscher Herkunft und der unter insgesamt ausgewiesenen Fallzahlen. (Datenquelle: SenGesUmV Berlin / Berechnung: SenGesUmV - I A -)

## Weitere gesundheitsrelevante Verhaltensweisen

**Tabelle 4.2.3:**  
**Ausgewählte (gesundheitliche und soziale) Indikatoren bei den Einschulungsuntersuchungen**  
**(nur Einschüler/innen) in Berlin 2006**  
**nach Geschlecht und Migrationshintergrund**

Indikator 3.57

| Geschlecht /<br>Gesundheits-/Sozialindikator <sup>2)</sup>                       | Untersuchte Einschüler/innen <sup>1)</sup> |                              |                                    |                              |   |                              |
|--|--|------------------------------|------------------------------------|------------------------------|---|------------------------------|
|  | insgesamt                                  |                              | deutsche Herkunft <sup>3) 4)</sup> |                              | nichtdeutsche Herkunft <sup>3) 4)</sup> |                              |
|  | absolut                                    | dar. mit<br>Befunden<br>in % | absolut                            | dar. mit<br>Befunden<br>in % | absolut                                 | dar. mit<br>Befunden<br>in % |
| <b>weiblich</b>  |  |                              |                                    |                              |   |                              |
| Untersuchte insgesamt  | 13.093                                     |                              | 8.811                              |                              | 4.237                                   |                              |
| darunter mit Angaben zu  |  |                              |                                    |                              |   |                              |
| kognitive Entwicklungsauffälligkeiten  | 13.047                                     | 6,1                          | 8.810                              | 5,0                          | 4.237                                   | 8,2                          |
| Raucher im Haushalt <sup>5)</sup>  | 12.333                                     | 43,6                         | 8.310                              | 41,2                         | 4.023                                   | 48,5                         |
| Adipositas (BMI > 97. Perzentile) <sup>6)</sup>                                  | 12.985                                     | 4,7                          | 8.771                              | 3,0                          | 4.214                                   | 8,1                          |
| Körperkoordination   | 12.735                                     | 10,7                         | 8.568                              | 10,3                         | 4.124                                   | 11,8                         |
| mangelnde Deutschkenntnisse bei Kindern<br>nichtdeutscher Herkunft <sup>7)</sup> | 4.184                                      | 41,3                         | x                                  | x                            | 4.184                                   | 41,3                         |
| <b>männlich</b>  |  |                              |                                    |                              |   |                              |
| Untersuchte insgesamt  | 14.307                                     |                              | 9.585                              |                              | 4.669                                   |                              |
| darunter mit Angaben zu:   |  |                              |                                    |                              |   |                              |
| kognitive Entwicklungsauffälligkeiten  | 14.253                                     | 8,6                          | 9.584                              | 7,4                          | 4.669                                   | 11,1                         |
| Raucher im Haushalt <sup>5)</sup>  | 13.329                                     | 43,0                         | 8.941                              | 40,3                         | 4.388                                   | 48,6                         |
| Adipositas (BMI > 97. Perzentile) <sup>6)</sup>                                  | 14.177                                     | 5,3                          | 9.537                              | 3,4                          | 4.640                                   | 9,3                          |
| Körperkoordination   | 13.899                                     | 16,0                         | 9.334                              | 15,5                         | 4.516                                   | 17,1                         |
| mangelnde Deutschkenntnisse bei Kindern<br>nichtdeutscher Herkunft <sup>7)</sup> | 4.613                                      | 45,3                         | x                                  | x                            | 4.613                                   | 45,3                         |

<sup>1)</sup> Im Rahmen der Novellierung des Berliner Schulgesetzes zum Schuljahr 2005/2006 wurde der Stichtag zur Einschulung um ein halbes Jahr vorgezogen, die Vorschulen abgeschafft und Befreiungen von der Schulpflicht nur Ausnahmefällen vorbehalten, weshalb die Fallzahlen im Vergleich zu den Jahren vor 2005 abweichen.

<sup>2)</sup> Mehrfachnennungen sind möglich.

<sup>3)</sup> Herkunft unabhängig von den Passverhältnissen der Kinder (neben anderer als deutscher Staatsangehörigkeit des Kindes, Geburtsland, Geburtsland der Eltern nicht Deutschland, überwiegend zu Hause gesprochene Sprache nicht deutsch).

<sup>4)</sup> Die Angaben zur Herkunft der Kinder liegen in 99,6% der Fälle vor. Dadurch ergeben sich diskrete Abweichungen zwischen der Summe Summe Kinder deutscher/nichtdeutscher Herkunft und der unter insgesamt ausgewiesenen Fallzahlen.

<sup>5)</sup> Mindestens ein im Haushalt lebender Elternteil raucht. Für die Haushalte, in denen nur eine Angabe zu einem Elternteil vorliegt, werden die jeweils vorliegenden Angaben (Raucher/ Nichtraucher) auf den Haushalt generalisiert.

<sup>6)</sup> Nach den Grenzwerten von Kromeyer-Hauschild (Arbeitsgemeinschaft Adipositas im Kindes- und Jugendalter, AGA). Korrektur der Berechnungsweise gegenüber 2005; zur Methodik vgl. Basisdaten Einschulungsuntersuchungen 2006 (veröffentlicht im GSI unter Berichte/GBE: <http://www.gsi-berlin.info/>).

<sup>7)</sup> Mangelnde Deutschkenntnisse für die Teilnahme am regulären Schulunterricht verschlechtern die Chancen auf die spätere berufliche Zukunft. Der Indikator ist ein Maß für soziale Gesundheit.

(Datenquelle: SenGesUmV Berlin / Berechnung: SenGesUmV - I A -)



## 5. Umweltbezogener Gesundheitsschutz und Verbraucherschutz im Gesundheitswesen

### 5.1 Ausgewählte Schwerpunkte

#### 5.1.1 Verhalten, Vorkommen und gesundheitliche Aspekte von Feinstäuben in Innenräumen

Aufgrund eines Beschlusses der *Länderarbeitsgruppe Umweltbezogener Gesundheitsschutz* (LAUG) wurden die Länder Baden-Württemberg, Bayern, Berlin und Hamburg gebeten, ihre Untersuchungsergebnisse im Bereich „Exposition durch Feinstaub in Innenräumen und ihre gesundheitliche Bewertung“ zusammenzufassen.

Der *Bericht* wurde unter Beteiligung der Landesmessstelle für Gefahrstoffrecht und Innenraumlufthygiene des Instituts für Lebensmittel, Arzneimittel und Tierseuchen (ILAT) im Berliner Betrieb für Zentrale Gesundheitliche Aufgaben (BBGes) angefertigt und als erweiterter Text unter dem Titel „*Verhalten, Vorkommen und gesundheitliche Aspekte von Feinstäuben in Innenräumen*“ veröffentlicht.<sup>1</sup>

Die im Land Berlin seit 1997/1998 durchgeführten Untersuchungen wurden durch das Landesamt für Gesundheit und Soziales (LAGeSo) *beauftragt und finanziert*.

#### *Schwerpunkte des Berichts*

Veränderte Lebens- und Arbeitsgewohnheiten haben dazu geführt, dass wir uns in Industrieländern *täglich zu über 90 Prozent in Innenräumen* aufhalten. Dabei können diese Innenräume nicht nur von ihrer Struktur sehr verschieden sein, sondern in ihnen zeigt sich auch ein sehr unterschiedliches Nutzungsmuster. Grundsätzlich müssen z. B. Wohn-, Schlaf-, Kinder-, Freizeit- und Kellerräume in Wohnungen und Häusern, Arbeitsräume und Arbeitsplätze in Gebäuden, öffentliche Gebäude mit Publikumsverkehr wie Restaurants, Pubs und Bars, aber auch Gemeinschaftseinrichtungen wie Schulen und Kindergärten sowie Räume in Kraftfahrzeugen und anderen Verkehrsmitteln unterschieden werden. Vor diesem Hintergrund wird leicht verständlich, dass auch die Schadstoffbelastungen in Innenräumen und ihre gesundheitlichen Auswirkungen sehr differenziert bewertet werden müssen.

Aufgrund ihrer Komplexität müssen, auch bezogen auf die partikuläre Belastungssituation, in Innenräumen *vielfältige Einflussfaktoren* berücksichtigt werden. Die zeitlich und räumlich sehr variablen Belastungsmuster sind dabei z. B. abhängig von der Art und Stärke der Quellen und den Senken im Raum, der Art und Intensität der Aktivitäten der Nutzer, den Lüftungsbedingungen, den physikochemischen Umwandlungsprozessen und der Hintergrundbelastung, die direkt oder indirekt von der Außenluftqualität und hier wesentlich von der meteorologischen Lage bestimmt wird. Darüber hinaus spielen die baulichen Bedingungen des Gebäudes (z. B. Dichtigkeit der Hülle) und der Räume selbst eine wichtige Rolle.

#### *Wohninnenräume*

In der wissenschaftlichen Literatur ist eine Vielzahl von Messungen zu Partikelmassen in der Innenraumluft beschrieben. Zu beachten ist dabei jedoch, dass die Ergebnisse in sehr unterschiedlichen Probenahmeorten und mit verschiedenen Probenahme- und Messmethoden ermittelt wurden, die einen Vergleich nur eingeschränkt möglich machen.

In verschiedenen Studien konnte aber eindeutig gezeigt werden, dass das Rauchen der wichtigste Einflussfaktor auf die PM-Gehalte in Innenräumen ist und in etwas *geringerem Maße auch häusliche Aktivitäten* wie z. B. Staubsaugen und Kochen oder das Abbrennen von Räucherstäbchen die Feinstaubkonzentrationen erhöhen können. In Nichtraucherinnenräumen

Rauchen ist der wichtigste Einflussfaktor auf die PM-Gehalte in Innenräumen

<sup>1</sup> Fromme, Hermann et al. (2007): Verhalten, Vorkommen und gesundheitliche Aspekte von Feinstäuben in Innenräumen. Schriftenreihe Materialien zur Umweltmedizin, Band 17. Bayerisches Landesamt für Gesundheit und Lebensmittelsicherheit, Erlangen.

bewegten sich in Europa die  $PM_{2,5}$  (Particulate Matter)-Gehalte im Median in den neueren Studien zwischen ca. 10 und  $35 \mu\text{g}/\text{m}^3$  ( $PM_{10}$ : ca. 20 bis  $50 \mu\text{g}/\text{m}^3$ ). Im Vergleich mit den korrespondierenden Außenluftgehalten ergibt sich insgesamt ein vergleichbares oder gelegentlich tendenziell erhöhtes Konzentrationsniveau. Demgegenüber zeigen Innenräume, in denen geraucht wird, mit medianen Gehalten von 20 bis  $87 \mu\text{g}/\text{m}^3$  ( $PM_{2,5}$ ) deutlich höhere Gehalte. Auch diverse Studien aus den USA bzw. Asien und Australien kommen zu vergleichbaren Ergebnissen. Messungen der Partikelanzahlkonzentrationen (PNC) in Wohnräumen liegen derzeit nur begrenzt vor. Im Wesentlichen werden, bei der Abwesenheit spezifischer Innenraumquellen, Konzentrationen wie in der Außenluft beobachtet. Bei Verbrennungsprozessen in Innenräumen, wie z. B. dem Rauchen, Kochen, Backen, Frittieren und dem Abbrennen von Kerzen und Öllampen muss hingegen mit kurzfristigen Spitzenkonzentrationen gerechnet werden.

### *Gemeinschaftsräume in Schulen und vergleichbaren Einrichtungen*

Im Rahmen der kontinuierlich gemessenen Partikelmassenkonzentrationen in Schulen und vergleichbaren Einrichtungen fällt auf, dass die Gehalte erheblichen Schwankungen unterliegen. Erste Untersuchungen weisen darauf hin, dass unterschiedliche Quellen und Einflüsse von Bedeutung sind. Einflussfaktoren sind z. B. das *Lüftungs- und Reinigungsverhalten*. Wesentlich für die Partikelbelastung in den Klassenräumen scheinen zudem *Aufwirbelungsphänomene* durch die Aktivitäten der Raumnutzer selbst zu sein. Auffällig ist der ausgeprägte Unterschied der Feinstaubbelastung zwischen dem Winter- und dem Sommerhalbjahr, mit deutlich *niedrigeren Gehalten im Sommer*. Hierfür scheint wesentlich das andere Lüftungsverhalten verantwortlich zu sein. Unterstützt wird diese Annahme indirekt durch den gefundenen Zusammenhang zwischen der  $PM_{10}$ -Konzentration und der Kohlendioxid-Konzentration in Klassenräumen.

Feinstaubbelastungen in Grundschulklassen deutlich höher als in Klassen weiterführender Schulen

Überraschenderweise stellt in Schulen auch die Jahrgangsstufe einen bedeutsamen Einflussfaktor auf die Feinstaubbelastung dar. Die höchsten Feinstaubbelastungen fanden sich in den Grundschulklassen, während in weiterführenden Schulen deutlich niedrigere Gehalte in den Klassenräumen vorlagen. Die Klassen unterschieden sich dabei nicht hinsichtlich Klassengröße oder Raumvolumen. Ursache für diesen Effekt könnte einerseits die Tatsache sein, dass Grundschulklassen zunehmend „wohnlicher“, z. B. mit sog. Kuschecken, eingerichtet werden. Zudem sind Oberflächen vielfach mit Unterrichtsmaterialien voll gestellt. Es ist zu vermuten, dass Grundschulklassen deshalb weniger gut einer gründlichen Reinigung und damit Staubentfernung zugänglich sind als die Klassen der höheren Jahrgangsstufen. Darüber hinaus ist die physische Aktivität der Kinder in den Grundschulklassenräumen höher (z. B. Spiele während des Unterrichts), was zur verstärkten Mobilisierung von Bodenpartikeln führt.

*Bodenbeläge in Schulen* werden auch aus hygienischen Gründen nach wie vor kontrovers diskutiert. In den bisher vorliegenden Studien ergeben sich widersprüchliche Ergebnisse, ob eine Abhängigkeit der Feinstaubgehalte in der Luft vom Bodenbelag besteht.

### *Büroräume*

Belastungssituation in Büroräumen ist bisher nur begrenzt untersucht worden

Die partikuläre Belastungssituation in Büroräumen ist bisher nur begrenzt untersucht worden. Zudem muss berücksichtigt werden, dass oft keine genauen Daten zum Raucherverhalten gegeben werden und insbesondere in den amerikanischen Untersuchungen überwiegend Räume mit technischen Lüftungsanlagen untersucht wurden. Hinsichtlich der Partikelmasse lässt sich vorläufig folgern, dass die Feinstaubgehalte in einer vergleichbaren Größenordnung liegen, wie sie auch in Wohnräumen gefunden werden können. Aufgrund der eingeschränkten Datenlage ist eine vergleichende Betrachtung bezüglich der Partikelanzahl nicht möglich.



Einen Sonderfall stellt der *Betrieb von Kopiergeräten und Laserdruckern in Büroarbeitsräumen* dar, von dem bekannt ist, dass auch Partikelemissionen auftreten können. Umfangreichere Untersuchungen werden hierzu derzeit durchgeführt. Ergebnisse zur PNC liegen nur sehr begrenzt vor. Im Ergebnis belegen sie, dass es während des Druckbetriebs zu einer Erhöhung der Partikelanzahl (ca. um das Doppelte) kommt, die sich aber insgesamt in einem Bereich bewegt, die auch in der Außenluft beobachtet werden kann.

#### *Gaststätten und vergleichbare Einrichtungen*

In der Innenraumluft von Restaurants, Bars, Pubs, Diskotheken und vergleichbaren öffentlichen Einrichtungen, in denen geraucht wird, lassen sich die höchsten Partikelmassengehalte und Partikelanzahlkonzentrationen von allen Innenräumen nachweisen. Mittlere Gehalte von einigen hundert  $\mu\text{g}/\text{m}^3$  sind in vielen Studien weltweit beschrieben. Darüber hinaus liegen mittlerweile eine ganze Anzahl an Studien vor, die nach der Einführung eines Rauchverbotes in diesen Einrichtungen einen drastischen Abfall der Feinstaubgehalte belegen. Messungen der PNC liegen für diese Innenräume bisher kaum vor. Aus den veröffentlichten zwei Studien lässt sich vorsichtig folgern, dass die PNCs in Einrichtungen, in denen geraucht wird, im Median ca. um den Faktor 10 bis 30 höher liegt als in Nichtraucher-Einrichtungen. *Aus gesundheitlicher Sicht sind die vorgenannten Konzentrationsniveaus unakzeptabel.*

Drastischer Abfall der Feinstaubgehalte nach Einführung eines Rauchverbots

#### *Verkehrsmittellinnenräume*

Insgesamt wird die Exposition in Innenräumen von Verkehrsmitteln durch vielfältige Faktoren, z. B. *Lüftung, Fahrweise, Verkehrsdichte, Bebauung und Meteorologie*, beeinflusst. Insgesamt scheinen Pkw-Insassen dabei einer höheren Belastung ausgesetzt zu sein als andere Verkehrsteilnehmer. Zu beachten sind ferner *Klimaanlagen und Filtersysteme*, die in Abhängigkeit von der Güte und dem Abscheidungsgrad maßgeblichen Einfluss auf die Gehalte in diesen sehr spezifischen Innenräumen haben können.

Insgesamt wurden in den Untersuchungen mittlere  $\text{PM}_{2,5}$ -Gehalte im Bereich von 20 bis 200  $\mu\text{g}/\text{m}^3$  beobachtet. Auch wenn bisher erst wenige Studien vorliegen, zeigen diese ein hohes Belastungsniveau bezüglich PNC in Autos und Bussen. Dies trifft insbesondere auf Fahrzeuge zu, die sich in städtischen, verkehrsreichen Gebieten bewegen.

Hohes Belastungsniveau bezüglich PNC in Autos und Bussen

Untersuchungen im Passagierbereich von *U-Bahnzügen* kommen zu dem Ergebnis, dass die Konzentrationen in diesen Transportmitteln die Gehalte in oberirdischen Verkehrsmitteln deutlich übersteigen können. Über die Quellen dieser Partikel ist kaum etwas bekannt. Möglicherweise sind die oft schlechten Lüftungsbedingungen, der Abrieb beim Fahren auf den Gleisen und Aufwirbelungen von sedimentiertem Staub von Bedeutung. Die wenigen Messungen zur Partikelanzahl zeigen keine außergewöhnliche Belastungssituation und deuten darauf hin, dass wahrscheinlich eher gröbere Partikel in diesem Innenraum vorliegen.

#### *Schlussfolgerungen*

Der EU-Grenzwert für  $\text{PM}_{10}$  in der Außenluft basiert auf *Risikoabschätzungen einer Exposition* gegenüber einer - mehr oder weniger gut definierten - physikalischen und chemischen Zusammensetzung der Außenluft. Auch wenn die Innenraumluft durch die Außenluft beeinflusst wird, zeigen sich doch deutliche Unterschiede in der physikalischen, chemischen und biologischen Zusammensetzung sowie im zeitlichen Verlauf der einzelnen Konzentrationen. Ferner sind *für den Innenraum Expositionsspitzen typisch.*

Eine abschließende Risikobewertung von Feinstäuben in der Innenraumluft ist derzeit nicht möglich

Ohne eine genauere Kenntnis der quantitativen und qualitativen Feinstaubbelastung in Innenräumen sind *mögliche Zusammenhänge zwischen der Feinstaubbelastung im Innenraum und in der Außenluft* nicht interpretierbar. Die alleinige Betrachtung der Exposition gegenüber Feinstaub in der Außenluft ist hinsichtlich möglicher Gesundheitseffekte nicht befriedigend. Sowohl aus ersten toxikologischen als auch epidemiologischen

Untersuchungen lässt sich folgern, dass Feinstäube aus Außenluftquellen sowohl quantitativ als auch *qualitativ andere gesundheitliche Wirkungen* aufweisen als solche, die im Innenraum generiert werden. Allerdings muss betont werden, dass die wissenschaftlichen Kenntnisse in diesem Bereich noch große Lücken aufweisen und Forschungsaktivitäten notwendig sind. Eine fundierte und abschließende Risikobewertung von Feinstäuben in der Innenraumluft ist vor diesem Hintergrund derzeit nicht möglich. Auch eine direkte Übertragung des PM<sub>10</sub>-Grenzwertes der EU für die Außenluft auf Innenräume ist daher in keinem Fall möglich.

Ergänzende Anmerkung: Auch die Innenraumluftthygiene-Kommission des Umweltbundesamtes (IRK) stellt fest, dass erhöhte Feinstaubkonzentrationen in Innenräumen hygienisch unerwünscht sind, ohne dass damit bereits eine konkrete Aussage zum Gesundheitsrisiko verbunden ist. Eine *Verringerung der Staubkonzentrationen der Luft dient damit der Vorsorge vor vermeidbaren gesundheitlichen Belastungen*.

### 5.1.2 Trinkwasseruntersuchungen - „Screeningprogramm 2007“

Überwachung der Hausinstallationen zur Bereitstellung von Trinkwasser für die Öffentlichkeit

In Umsetzung von EU-Recht sind gemäß *Trinkwasserverordnung* - TrinkwV 2001 - Anlagen der Hausinstallation, aus denen Wasser für die Öffentlichkeit bereitgestellt wird, durch die Gesundheitsämter zu überwachen. Dementsprechend werden jährlich stichprobenartige Überwachungsprogramme nach den in den Ausführungsvorschriften zur Durchführung der Trinkwasserverordnung (AVTrinkwV) definierten Vorgaben in Abstimmung mit der für das Gesundheitswesen zuständigen Senatsverwaltung eingerichtet und durchgeführt.

Zur *Bestimmung der Parameter Blei, Kupfer und Nickel* werden innerhalb dieses Screenings Zufallsstichproben entnommen. Da die Grenzwerte der TrinkwV 2001 sich auf einen Wochenmittelwert beziehen, geben die Ergebnisse aus den Zufallsstichproben zunächst Hinweise darauf, ob die Gefahr einer Überschreitung der Parameterwerte besteht. Werden in den Zufallsstichproben erhöhte Konzentrationen festgestellt, wird eine Ursachenermittlung und ggf. zur Bestimmung des Wochenmittelwertes noch eine für die durchschnittliche wöchentliche Wasseraufnahme durch Verbraucher repräsentative Probe durchgeführt. Diesbezüglich wird vom Umweltbundesamt (UBA) eine gestaffelte Stagnationsbeprobung empfohlen.

Im Rahmen des Screeningprogramms 2007 wurden *Fitness-Studios, Tennis-/Squash-Hallen und -plätze sowie Sportstudios* erfasst. Je Bezirk wurden 3 bis 20 Sportstätten nach einem standardisierten Zufallsprinzip unter Berücksichtigung der Ungleichverteilung der Einrichtungen in den Bezirken ausgewählt und in der Regel je nach Größe der Einrichtung ein bis drei Probenstellen festgelegt. Sowohl das *Stagnations-* als auch das *Ablaufwasser* wurden gezielt auf chemische Parameter untersucht, deren Konzentration in der Hausinstallation ansteigen kann. Insgesamt liegen Messwerte von 130 Probenstellen aus 104 Einrichtungen vor. Die in den Hausinstallationen dieser Sportstätten festgestellten Auffälligkeiten bezogen sich auf die Parameter Blei, Kupfer und Nickel. In acht der insgesamt 104 untersuchten Sporteinrichtungen wurde zumindest an einer Probenstelle eine erhöhte Konzentration für einen der vorgenannten Parameter festgestellt. Im Rahmen der *Ursachenermittlung* wurden daraufhin durch die Gesundheitsämter folgende *parameterbezogene Bewertungen* vorgenommen sowie nachfolgende *Maßnahmen* veranlasst:

### *Kupfer*

Nach längeren Stillstandszeiten (laut UBA bereits nach mehr als vier Stunden) können trotz des Einbaus normgerechter Trinkwasserinstallationen aus Kupfermaterialien höhere Kupfergehalte im Stagnationswasser auftreten.

Innerhalb des Screeningprogramms 2007 wurden im Stagnationswasser von zwei Sportstätten Kupferkonzentrationen gemessen, die teilweise den als Wochenmittelwert definierten Grenzwert der Trinkwasserverordnung überschritten haben. Die Kupferkonzentrationen in den dazugehörigen Ablaufproben lagen in einer der Einrichtungen weit unter dem Grenzwert. Unter Berücksichtigung der sehr geringen Konzentrationen im Ablaufwasser wurde in diesem Fall eine Überschreitung des Wochenmittelwertes nicht angenommen. Der Betreiber wurde durch das Gesundheitsamt entsprechend beraten, das Wasser regelmäßig vor Nutzung ablaufen zu lassen und aufgefordert, diese Information an die Nutzer weiterzugeben. Die gemessenen Beanstandungen in der weiteren Einrichtung betraf nur eine von zwei in dieser Einrichtung festgelegten Probenstellen. An dieser wurden sowohl im Stagnationswasser als auch im Wasser nach einer Minute Ablauf geringfügig erhöhte Kupferkonzentrationen festgestellt. Die erhöhten Kupferkonzentrationen in dem betreffenden Abschnitt der Hausinstallation sind darauf zurückzuführen, dass die Zapfstelle in der Regel wenig genutzt wird. Auf die mit der Stagnation des Wassers in den Leitungen verbundenen hygienischen Probleme wurde durch das Gesundheitsamt hingewiesen. Bezüglich der Beanstandungen wurde die Zapfstelle mit einem Hinweisschild entsprechend gekennzeichnet.

### *Nickel*

Im Stagnationswasser insbesondere verchromter Armaturen können hohe Löslichkeiten von Nickel auftreten. Es wurden jeweils an einer der Probenstellen in fünf Sporteinrichtungen Nickelkonzentrationen im Stagnationswasser gemessen, die über dem als Wochenmittelwert definierten Grenzwert der Trinkwasserverordnung lagen. In den dazugehörigen Ablaufproben waren die Werte stets deutlich geringer und führten nicht zu Beanstandungen. In zwei der Sporteinrichtungen bezogen sich die Beanstandungen nicht direkt auf den Bereich der Hausinstallation, sondern nur auf den Übergabepunkt in die Hausinstallation nach der Wasseruhr. Diesbezüglich wurden die Berliner Wasserbetriebe informiert. Durch die Gesundheitsämter wurde insbesondere der Austausch der Armaturen empfohlen oder zumindest daraufhingewiesen, bei Ersatz-/Neuinstallationen nickelfreie Armaturen zu verwenden. Dies betraf auch eine Einrichtung, in der bereits im Jahre 2003 das komplette Leitungssystem einschließlich der Armaturen erneuert worden war. Als wirksame Sofortmaßnahme wurde aufgrund des Allergen-Potenzials von Nickel die Empfehlung ausgesprochen, sowohl das Leitungswasser zum Trinken als auch zur Körperreinigung kurz ablaufen zu lassen.

### *Blei*

An drei Probenstellen in drei Sportstätten wurden jeweils direkt nach der Wasseruhr am Übergabepunkt zur Hausinstallation erhöhte Bleikonzentrationen festgestellt. Allerdings waren nur im Stagnationswasser Bleikonzentrationen nachweisbar, die den aktuellen als Wochenmittelwert definierten Grenzwert der Trinkwasserverordnung überschritten haben. Im Ablaufwasser waren die Bleikonzentrationen deutlich niedriger und lagen unter dem Grenzwert. Die Berliner Wasserbetriebe wurden durch den Betreiber informiert, um entsprechende Abhilfemaßnahmen in die Wege zu leiten.

Basierend auf den zur Verfügung stehenden Plänen existieren nach heutigem Stand noch ca. 16.000 Hausanschlussleitungen aus Blei, die vom Hauptrohr unter der Straße bis zum Wasserzähler im Keller reichen. Um den ab 1. Dezember 2013 einzuhaltenden schärferen Grenzwert für Blei zu halten, müssen evtl. vorhandene Bleirohre vollständig ausgewechselt werden. Die Berliner Wasserbetriebe planen deshalb innerhalb ihres Blei-Programms bis 2013 jährlich noch ca. 2.600 Hausanschlussleitungen aus Blei auszutauschen (vgl. Tabelle 5.2.6).

Die ca. 16.000 noch bestehenden Hausanschlussleitungen aus Blei sollen bis 2013 ausgetauscht sein

### 5.1.3 Umweltbedingte Lärmbelastungen und Lärmpegel in Clubs und Diskotheken

#### *Umweltbedingte Lärmbelastungen*

Die Richtlinie 2002/49 EG vom 25.06.2002 über „die Bewertung und Bekämpfung von Umgebungslärm“ ist nach reger Diskussion in den Bundesländern am 30. Juni 2005 in nationales Recht überführt worden. Eine kurze Vorstellung der Regelwerke erfolgte bereits in den Basisberichten 2003/2004 (Seiten 298 f) und 2005 (Seite 300). Erstmals wurden *europaweit Vorschriften zur systematischen Erfassung von Lärmbelastungen* erlassen.

EU-Richtlinie zum Schutz vor gesundheitsschädlichen Lärmimmissionen

Erklärtes Ziel der EU-Richtlinie ist es, den Schutz vor gesundheitsschädlichen Lärmimmissionen in Ballungsgebieten mit über 250.000 Einwohnern zu verbessern. Die gegenwärtige hohe Lärmbelastung in Wohngebieten, in der Umgebung von Schulen, Krankenhäusern und anderen lärmempfindlichen Gebäuden und Gebieten soll Schritt für Schritt reduziert werden.

Dies gilt insbesondere auch für erhebliche Belästigungen, die hinsichtlich der Anzahl der Betroffenen die größte Auswirkung des Umweltlärms darstellen. Um dieses Ziel zu erreichen, sind europaweit folgende Maßnahmen umzusetzen:

- Ermittlung der Lärmbelastungen an Hand der Lärmindizes  $L_{den}$  und  $L_{night}$  und Aufstellen von strategischen Lärmkarten. Im Fokus stehen die durch Verkehrsmittel verursachten Lärmbelastungen auf allen Hauptverkehrsstraßen, Haupteisenbahnstrecken und Hauptverkehrsflughäfen sowie in Ballungsräumen auch durch Gewerbe und Industrie einschließlich Bautätigkeiten.
- Statistische Auswertungen zu belasteten Menschen, Wohnungen, Schulen und Krankenhäusern in bestimmten Immissionspegelklassen.
- Aufstellen von Aktionsplänen, mit denen Lärmprobleme und Lärmauswirkungen geregelt werden sollen.
- Sicherstellen der Informationen für die Öffentlichkeit.

#### *Erfassung der Belastung durch Verkehrslärm in Berlin*

In Berlin erfolgte die *Lärmkartierung* durch die Umweltverwaltung auf der Grundlage der Verkehrszahlen für das Bezugsjahr 2006. Das Kartierungsgebiet erstreckt sich über eine Fläche von 891 km<sup>2</sup>. Die Lärmimmissionen wurden für 3.332.249 Einwohner untersucht, außerdem wurden 2.483 Schulgebäude und 762 Krankenhausgebäude auf die Verkehrslärmsituation hin untersucht.

Das Ausmaß der Betroffenheit der durch die *Hauptlärmquellen* Kfz-Verkehr, Straßenbahn/U-Bahn, Eisenbahnverkehr, Flugverkehr und Industrie in ihren Wohnungen belasteten Menschen und die Anzahl der von Verkehrslärm betroffenen Schulen und Krankenhäuser nach Pegelklassen sind in den Tabellen 5.2.8 und 5.2.9 dargestellt.

Hauptverursacher des Umweltlärms ist der Kraftfahrzeugverkehr

Die Auswertungen der in den Tabellen dargestellten Lärmkarten belegen eindeutig, dass der Kraftfahrzeugverkehr nach wie vor der Hauptverursacher des Umweltlärms ist, gefolgt von Eisenbahn- und Flugverkehr. Die Lärmgefährdung durch Eisenbahn- und Flugverkehr ist bezogen auf die Zahl Betroffener einerseits geringer, andererseits ist anzumerken, dass es sich hier um intermittierenden Lärm handelt, der besonders in den Nachtstunden einen stärkeren Störfaktor darstellt als eine kontinuierliche und gleichförmige Lärmimmission.

Weiterhin sind durch den Fluglärm in Tegel und im Umfeld 187 Schulen und 48 Krankenhäuser betroffen. Mit der Schließung des Flughafens Tegel nach Inbetriebnahme des Airport Berlin-Brandenburg International (BBI) wird sich diese Situation spürbar verbessern.

Eine unter *gesundheitlichen Gesichtspunkten* kritische Grenze stellt eine Lärmbelastung am Tage von 65 dB(A) und in der Nacht von 55 dB(A) dar. Es gibt deutliche Hinweise dafür, dass ab dieser Grenze

das Herzinfarkttrisiko ansteigt. Epidemiologische Untersuchungen zeigen, dass in stark durch Straßenverkehrslärm belasteten Wohngebieten die Herzinfarkttrate im Vergleich zu wenig lärmbelasteten Gebieten erhöht ist (Babisch, B. (2000): Gesundheitliche Wirkungen von Umweltlärm. Zeitschrift für Lärmbekämpfung, 47, S. 95-101).

Die Anzahl betroffener Anwohner und Anwohnerinnen, die allein durch Kfz-Verkehr gesundheitlich gefährdet sind, beträgt aktuell am Tage etwa 273.600 (8,2 %) und in der Nacht sogar 339.400 (10,2 %) Menschen. Hinzu kommen noch etwa 57.700 (1,8 %) am Tag durch Lärm von Eisenbahn- und Flugverkehr, Straßenbahn und U-Bahn gefährdete Personen. Von *erheblichen bzw. starken Belästigungen durch Umweltlärm* sind in Berlin im Pegelbereich >50 bis 60 dB(A) tagsüber etwa 815.700 Anwohnerinnen und Anwohner (24,5 %) und nachts im Bereich >50 bis 55 dB(A) etwa 354.600 Personen (10,7 %) betroffen. Erhebliche mittel- oder langfristig auf die Menschen einwirkende Belästigungen beeinträchtigen ihr Wohlbefinden nicht unerheblich und können u. U. zu objektivierbaren Erkrankungen führen.

Kfz-Verkehrslärm gefährdet am Tage die Gesundheit von über 8 % der Berliner Bevölkerung

Die Zunahme der Geräuschbelastung ab einem Mittelungspegel von 50 dB(A) im Außenbereich bzw. 35-40 dB(A) im Innenbereich kann bei *Kindern* eine Steigerung der Lärmreagibilität auslösen, wodurch Störungen bei geistiger Tätigkeit, der Kommunikation und der Sprachentwicklung/-produktion nicht mehr auszuschließen sind. Epidemiologische Untersuchungen belegen, dass Kinder aus stärker von Umgebungslärm betroffenen Wohngebieten im Alter von 5 bis 6 Jahren weniger effizient visuelle Aufgaben bewältigen. Die Untersuchungen zeigen auch, dass Kinder bei Prüfungen in lauten Klassenzimmern signifikant schlechter abschneiden als unter ruhigen Bedingungen.

Als *Risikogruppen für Lärmbeeinträchtigungen* gelten daher vor allem Schwangere, Kinder, alte Menschen und Kranke, wobei Hypertoniker und blutdruckaktive Menschen überdurchschnittlich gefährdet sind. Dem erhöhten Ruhebedürfnis im Krankenhaus- und Kurbereich sowie in Erholungsarten und Erholungsgebieten ist deshalb bei der Lärmvorsorge besonders Rechnung zu tragen.

Die Lärmbelastung durch die *Industrie* nimmt eine eher untergeordnete Rolle ein.

#### *Aktionsplan zur Lärminderung in Berlin*

Aus den dargestellten Ergebnissen leitet sich ein zwingender Handlungsbedarf vor allem zur Verbesserung der Nachtruhe ab. Bis Juli 2008 muss durch die Umweltverwaltung ein Aktionsplan zur Lärminderung erstellt und vorgelegt werden. Dabei stehen zunächst zwei Pegelstufen mit folgenden Schwellenwerten im Fokus:

- bei Überschreitung von 70 dB(A) tags und 60 dB(A) nachts werden kurzfristig Maßnahmen zur Verringerung der Gesundheitsgefährdung eingeleitet.
- bei Überschreitung von 65 dB(A) tags und 55 dB(A) nachts werden in den nächsten 5 bis 7 Jahren Maßnahmen umgesetzt.

Es wird maßgeblich darauf ankommen, die Lärmaktionsplanung geschickt mit der Verkehrsplanung und der Bauleitplanung zu verbinden und dadurch Synergieeffekte auch für die Finanzierung von Maßnahmen zu erzielen. Dabei wäre zu beachten, dass auch mit nicht kostenintensiven Maßnahmen wie Geschwindigkeitsbeschränkungen, Verstetigung des Verkehrs etc. eine effektive Lärminderung erreicht werden kann.

#### *Lärmpegel in Clubs und Diskotheken*

Musikhören und Tanzen gehören zu den Dingen, die Spaß machen. Heutzutage durchdringt elektronisch verstärkte Musik unser Leben allerorts, sei es in Diskotheken, bei Konzertveranstaltungen oder aus MP3-Playern. Mittlerweile werden allerdings so hohe Lautstärken erreicht, dass die Grenze zur Gehörgefährdung überschritten wird.

### Hörschäden durch Musiklärm

Schwerhörig  
in 10 Sekunden

Messungen in den neunziger Jahren in Berliner Clubs und Diskotheken ergaben auf der Tanzfläche Musikschallpegel zwischen 92 und 110 dB(A). In Lautsprechernähe wurden nicht selten mehr als 120 dB(A) gemessen.

Aktuelle Messungen in Bayern und Hamburg bestätigen diese Ergebnisse. Diese Lautstärke kann innerhalb von nur zehn Sekunden zu unheilbaren Innenohrschäden führen. Jeder Vierte zwischen 18 und 24 Jahren leidet bereits unter lärmbedingten Hörschäden, obwohl er nie in Lärmberufen gearbeitet hat. Aktuelle Zahlen der Techniker Krankenkasse (TK) deuten auf einen dramatischen Anstieg hin. In Berlin haben sich die Hörgeräte-Verordnungen unter den 15- bis 30-Jährigen 2007 im Vergleich zum Vorjahr fast verdreifacht. Bundesweit hat die TK in dieser Altersgruppe im Jahr 2007 über eine Mio. EUR für Hörgeräte ausgegeben.

Zu laute Musik kann drastische Folgen haben:

- vorübergehende Hörstörungen, Taubheit und Ohrenpfeifen,
- dauerhafte Schwerhörigkeit,
- Verminderung von Arbeits- und Schulleistungen.

*Schwerhörigkeit ist nicht heilbar und Lärmgewöhnung daher ein Trugschluss:* Besonders Musik in hohen Tönen kann das hochempfindliche Innenohr überlasten. Zuerst nimmt die Empfindlichkeit der Gehörzellen ab, wobei das Gefühl zu verspüren ist, man habe „Watte in den Ohren“. Jetzt brauchen die Ohren Ruhe! Kritisch wird es, wenn sich solche Überlastungen wiederholen. Dann nämlich bleibt die notwendige Erholung des Gehörs unvollständig, und die Gehörzellen sterben mit der Zeit ab. Weder Operationen noch Medikamente können sie wieder zum Leben erwecken. Die Folge ist ein zeitlebens bestehender Hörverlust. Und was besonders heimtückisch ist:

- Lärm schädigt ohne warnende Schmerzsymptome, auch dann, wenn man meint, die Lautstärke gut zu ertragen; meistens vergehen mehrere Jahre, bis die Schwerhörigkeit spürbar wird.
- Ein Gehörschaden ist nicht nur im Alltag lästig, viele Berufe können Hörgeschädigte gar nicht erst erlernen bzw. nicht mehr ausüben.
- Ca. 30 % der Hörgeschädigten leiden zusätzlich unter quälenden Ohrgeräuschen.

Ob Lärm dem Gehör schadet, hängt vom Schallpegel **und** der Belastungsdauer ab. Jede Dauerbelastung - egal ob laute Musik oder Lärm am Arbeitsplatz - die 85 dB(A) für längere Zeit überschreitet, schadet dem Gehör. Auch wenn das in Abbildung 5.1 dargestellte „Lärmdosimeter“ nur eine Orientierung sein kann, da es Erholungsphasen außer Acht lässt, bietet es eine wichtige Hilfe zur Beurteilung gehörschädigender Wirkungen von Lärm. Auf der oberen Skala der Grafik sind die Schallpegel eingetragen. Auf der unteren Skala kann die maximal zulässige Einwirkungszeit in Minuten oder Stunden pro Woche in Abhängigkeit vom Schallpegel (obere Skala) abgelesen werden.

Abbildung 5.1:

Gehörschädigende Wirkung von Lärm in Abhängigkeit von Schallpegel und maximal zulässiger Einwirkungszeit in Minuten oder Stunden pro Woche

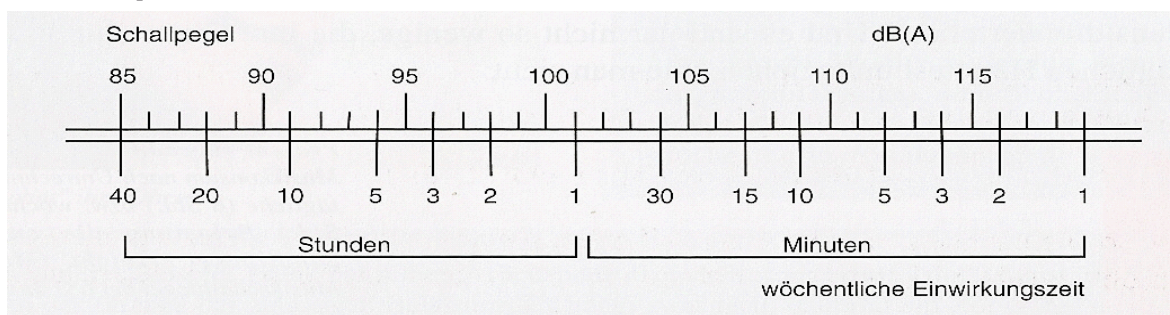

(Datenquelle: LAGeSo Berlin)

Um abzuschätzen, was den Ohren insgesamt pro Woche zugemutet werden kann, müssen alle wesentlichen Lärmbelastungen in der Freizeit und bei der Arbeit summiert werden. Drei Beispiele:

1. Ein Diskobesuch von 4 Stunden pro Woche mit 95 dB(A) ist hinsichtlich des Gehörschadensrisikos genau so zu bewerten wie ein Dauerschallpegel mit 85 dB(A) über einen Zeitraum von 40 Stunden pro Woche für Arbeitnehmer - nur mit dem Unterschied, dass an Arbeitsplätzen das Tragen von Gehörschutz obligatorisch ist.
2. Bei einem Diskobesuch mit 98 dB(A) ist die erlaubte wöchentliche Lärmdosis bereits nach 2 Stunden erreicht - kein Lärm mehr aus MP3-Playern!
3. Laute Musik im Kopfhörer mit 95 dB(A) kann den Ohren 4 Stunden pro Woche zugemutet werden - kein Diskobesuch mehr erlaubt.

#### *Initiativen zur Förderung verantwortlichen Umgangs mit der Lautstärke von Musik*

Musik in Clubs und Diskotheken muss nicht extrem laut sein: Nach einer Aufklärung zum Thema „Hörschäden durch Musiklärm“ und anschließender Befragung im Jahre 1999 wünschten zwei Drittel der Jugendlichen keine „extrem lauten“ oder „sehr lauten“ Pegel mehr auf der Tanzfläche, weil eine Unterhaltung kaum noch möglich ist. Andere klagten sogar schon über Schmerz- und Taubheitsempfindungen. Nur etwa zehn Prozent der Jugendlichen gaben an, dennoch „extrem laute“ oder „sehr laute“ Pegel zu akzeptieren. Auch ein von der TU Dresden im Jahr 2000 zu dieser Problematik bearbeitetes Projekt kam zu dem Ergebnis, dass Kenntnis über gehörschädigende Wirkungen von Lärm mit der Bereitschaft korreliert, verhältnismäßig niedrige Schallpegel bei Musikveranstaltungen zu akzeptieren.

Im Mai 2006 wurde von der Senatsgesundheitsverwaltung gemeinsam mit der Techniker Krankenkasse in der Berliner Diskothek „Matrix“ das Fortbildungsseminar des Bundesverbandes deutscher Discotheken und Tanzbetriebe e.V. (BDT) für Diskjockeys eröffnet. In der Rückschau kann festgestellt werden, dass mehr als 100 Diskjockeys (DJs) aus Berlin und Umland an diesem Seminar teilgenommen und einen Sachkundenachweis, den sogenannten „DJ-Führerschein“, erworben haben.

Fortbildungsseminar  
für Diskjockeys

Das gemeinsam angestrebte Ziel war es, bei den Club- sowie Diskothekenbetreibern und DJs ein verändertes Bewusstsein im Umgang mit lauter Musik zu bewirken und durch folgende freiwillige Maßnahmen eine gesetzliche Regelung zu vermeiden:

- Reduzierung der Lautstärke auf unter 100 dB(A) im lautesten Musik-/Tanzbereich,
- Installation eines Pegelmessgerätes mit Anzeige auch für das Publikum,
- ausschließliche Beschäftigung von Diskjockeys mit „DJ-Führerschein“.

Die Gesundheitsbehörden der Länder wurden durch Beschluss der Gesundheitsministerkonferenz gebeten, den Stand der bisherigen Umsetzung dieser freiwilligen Maßnahmen zu überprüfen. In Berlin wurde in Abstimmung mit der zuständigen Senatsgesundheitsverwaltung entschieden, dass das Landesamt für Gesundheit und Soziales (LAGeSo) nach vorheriger Beteiligung des BDT und einer weiteren Interessenvertretung, der Berliner Club Commission e.V., zunächst eine Befragung der Diskothekenbetreiber mittels Versendung von Fragebögen durchführt. Das Hauptaugenmerk der Fragebogenaktion lag auf den drei vorstehend genannten Aspekten, über deren Bedeutung und Notwendigkeit die DJs auf dem Fortbildungsseminar im Mai 2006 praxisnah geschult und geprüft wurden.

Befragung von Disko-  
theken und Clubs

Die Befragung wurde durch eine Pressemitteilung vorbereitet. Die Adressenauswahl erfolgte auf der Grundlage der Verzeichnisse Berliner Diskotheken im Internet, die dem BDT und der Berliner Club Commission zur Evaluierung im Rahmen ihrer Möglichkeiten zugesandt worden ist. Der Organisationsgrad der Diskotheken- und Clubbetreiber ist jedoch vergleichsweise gering. Von 176 im Juni 2007 vom LAGeSo an Diskotheken und Clubs versandten Fragebögen, darunter 146 zustellbar, wurden lediglich 37 (25,3 %) beantwortet. Die 31 auswertbaren Fragebögen (in 6 Fällen kein(e) Diskothek/ Tanzbetrieb) brachten folgende Ergebnisse:

- Alle Diskothekenunternehmer und Clubbetreiber, die an der Aktion teilgenommen haben, sind organisiert: 20 in der Club Commission und 14 im BDT; 6 Unternehmen sind Mitglied in beiden Verbänden.
- Insgesamt haben 30 Diskothekenunternehmer und Clubbetreiber von der Initiative zur Senkung der Musikscharpegel gehört. In 9 Fällen sind bereits Limiter (93-100 dB(A)) installiert worden.
- Ein Pegelmessgerät ist gegenwärtig in 19 Diskotheken/Clubs vorhanden, 3 weitere beabsichtigen, ein solches Gerät zeitnah anzuschaffen.
- Nur zwölf Unternehmen beschäftigen DJs mit DJ-Führerschein; erfreulicherweise korrelieren diese mit dem Vorhandensein von Messgeräten. Die geringe Anzahl der DJs mit Führerschein verwundert deshalb, weil auf dem Fortbildungsseminar etwa 100 DJs aus Berlin und Umland den DJ-Führerschein erworben haben.
- Weiteren Bedarf an Sachkundenachweisen haben 9 Diskotheken/Clubs angemeldet. Fünf Unternehmen wünschten mehr Informationen zu dieser Thematik.

*Fazit:* Der geringe Rücklauf der Fragebogenaktion lässt vermuten, dass die auf Bundesebene mit dem BDT vereinbarten freiwilligen Maßnahmen zum Gesundheitsschutz der Diskotheken- und Clubbesucherinnen und -besucher in Berlin noch nicht ausreichend umgesetzt wurden.

Dem BDT und der Berliner Club Commission wird daher empfohlen, alle Ihnen zur Verfügung stehenden Möglichkeiten der Einflussnahme auf Ihre Mitglieder auch unter dem Aspekt der im November 2007 veröffentlichten DIN 15905-5 „Maßnahmen zum Vermeiden einer Gehörgefährdung des Publikums“ zu intensivieren, um dem gemeinsamen Anliegen des Gesundheitsschutzes aller Betroffenen durch freiwillige Maßnahmen Rechnung zu tragen. Die Aufklärung und Fortbildung darf sich aber nicht nur allein auf die Veranstalter und Diskjockeys beschränken, sondern sie muss auch die Disko- und Clubbesucher/innen einbeziehen, um eine nachhaltige Bewusstseinsänderung aller Beteiligten zu erzielen.

**Aufklärungskampagne  
über die Folgen  
des Konsums  
überlauter Musik**

Deshalb startete das LAGeSo 2008 eine konzertierte Aktion der Aufklärung über die potenziellen Lärm-Gefahrenquellen in der Freizeit und die Folgen des Konsums von überlauter Musik, die Kinder und Jugendliche aber auch Eltern, Erzieher/innen und Lehrer/innen erreichen und alle Beteiligten - die Diskotheken- und Clubbetreiber, DJs und Gäste - zu verantwortlichem Handeln motivieren soll, um Hörschäden zu vermeiden.

Um der Initiative zur Aufklärung über die gesundheitlichen Risiken hoher Lärmpegel in Clubs und Diskotheken einen medialen Impuls zu geben, wurde vom Landesamt für Gesundheit und Soziales Berlin (LAGeSo) anlässlich des „Internationalen Tages gegen Lärm“ in Zusammenarbeit mit der Techniker Krankenkasse eine Pressekonferenz veranstaltet. Dieser Pressetermin fand mit großer Resonanz im franzz Club auf dem Gelände der Kulturbrauerei in Prenzlauer Berg statt. In diesem Rahmen wurde diesem Musikclub das zuvor beantragte *Qualitätssiegel „Freiwillig kontrollierte Lautstärke“* verliehen. Mit dem Qualitätssiegel verpflichtet sich der Club:

- die Lautstärke zu messen,
- dem Publikum den aktuellen Lautstärkepegel anzuzeigen,
- den maximalen halbstündigen Mittelungspegel von 99 dB(A) einzuhalten und
- Gehörschutz ab 95 dB(A) anzubieten.

Mit dem Siegel soll die Eigenverantwortung der Diskotheken- und Clubbetreiber aber auch deren Gäste unterstrichen werden. Es kann von jedem Veranstalter, der diese Bedingungen erfüllt, beim LAGeSo beantragt werden ([www.berlin.de/lageso/gesundheit/gesundheitsschutz/index.html](http://www.berlin.de/lageso/gesundheit/gesundheitsschutz/index.html)). Die Pressekonferenz bot auch die Gelegenheit, einen vom LAGeSo und der Techniker Krankenkasse erstellten Flyer für Jugendliche zum Diskothekenlärm vorzustellen.



### 5.1.4 Auf Gesundheitsgefährdung untersuchte Lebensmittel, Bedarfsgegenstände, kosmetische Mittel und Spielwaren

Einen Überblick über die im Institut für Lebensmittel, Arzneimittel und Tierseuchen (ILAT) des Berliner Betriebs für Zentrale Gesundheitliche Aufgaben (BBGes) im Rahmen der Lebensmittelüberwachung durchgeführten Untersuchungen und deren Ergebnisse nach Produktgruppen, Art der Beanstandungen und rechtlichen Grundlagen des Jahres 2007 ergibt sich aus Tabelle 5.2.12. Dabei handelt es sich um die Untersuchung und Beurteilung von Planproben, Verdachts- und Verfolgspen, Proben zur Feststellung des Hygienestatus sowie Beschwerdeproben u. a. Von den insgesamt 18.975 im Jahr 2007 untersuchten Proben gab fast jede fünfte (3.693 / 19,5 %) Anlass zu Beanstandungen (2006: 17,2 %).

Wie bereits in den Vorjahren lag auch im Jahr 2007 die Beanstandungsrate bei den Planproben mit 13,4 % deutlich unter der bei den Verdachts-, Verfolgs- und Beschwerdeproben von 40,1 % (vgl. Tabelle 5.1).

**Tabelle 5.1:**

**Im Rahmen der Lebensmittelüberwachung vom ILAT untersuchte Proben und Beanstandungsrate in Berlin 2007**

| Probenart                              | Einsendungen insgesamt |              | Planproben |              | gesteuerte Verdachtsproben |              | anlassbezogene Verdachtsproben, Verfolgspen, Beschwerdeproben |              | Hygienestatus, sonstige Proben |              |
|--|------------------------|--------------|------------|--------------|----------------------------|--------------|---|--------------|--------------------------------|--------------|
|  | Anzahl                 | beanst. in % | Anzahl     | beanst. in % | Anzahl                     | beanst. in % | Anzahl  | beanst. in % | Anzahl                         | beanst. in % |
| Lebensmittel                           | 16.083                 | 19,7         | 11.974     | 13,1         | 2.146                      | 37,5         | 1.883   | 39,6         | 80                             | 66,3         |
| Erzeugnisse des Weinrechts             | 998                    | 4,2          | 924        | 2,6          | 22                         | 9,1          | 43  | 23,3         | 9                              | 66,7         |
| Bedarfsgegenstände, kosmetische Mittel | 1.535                  | 28,5         | 1.304      | 25,0         | 139                        | 43,2         | 89  | 56,2         | 3                              | 33,3         |
| Tabakerzeugnisse                       | 143                    | 5,6          | 123        | -            | 12                         | 25,0         | 7   | 71,4         | 1                              | -            |
| sonstige Proben                        | 216                    | 13,9         | -          | -            | -                          | -            | 3   | 33,3         | 213                            | 13,6         |
| insgesamt                              | 18.975                 | 19,5         | 14.325     | 13,4         | 2.319                      | 37,5         | 2.025   | 40,1         | 306                            | 29,1         |

(Datenquelle und Berechnung: BBGes/ILAT)

Die Beanstandungsgründe waren überwiegend nicht von gesundheitlicher Bedeutung, sondern lagen im Bereich des lautereren Wettbewerbs (größtenteils Verstöße gegen Kennzeichnungsvorschriften u. ä.), dennoch musste eine beträchtliche Anzahl von Lebensmittelproben als gesundheitsschädlich, gesundheitsgefährdend oder als nicht zum Verzehr geeignet beurteilt werden (das betraf etwa 9 % der Beanstandungen von Lebensmittelproben).

Aus der Vielzahl der Untersuchungen haben sich folgende Besonderheiten ergeben:

#### **Lebensmitteluntersuchungen**

Unter dem Verdacht, ursächlich an Lebensmittelvergiftungen beteiligt gewesen zu sein, wurden 296 Lebensmittel als Verdachts- oder Verfolgspen sowie 584 Einzeltupfer aus Umgebungsuntersuchungen von Lebensmittelbetrieben mikrobiologisch untersucht.

Lebensmittelvergiftungen

Die am häufigsten eingesandte Lebensmittelgruppe waren Fertiggerichte, auch in Form von Rückstellproben aus Gemeinschaftsverpflegungen wie Kindertagesstätten, Altenheimen oder Restaurants (35 %).

9,1 % aller Lebensmittelproben mussten beanstandet werden. Dabei handelte es sich unter Anderem um verdorbene oder wertgeminderte Produkte. In 2 Fällen sprachen Art und Konzentration der nachgewiesenen Mikroorganismen dafür, Erkrankungen hervorrufen zu können. Diese Proben wurden als

gesundheitsschädlich im Sinne von Art. 14 der VO (EG) 178/2002 beurteilt. Das Inverkehrbringen solcher Lebensmittel stellt eine Straftat dar.

Ein bemerkenswerter Fall ereignete sich in einer Berliner Kindertagesstätte. Ca. 25 Kinder einer Kindertagesstätte waren über Nacht an Durchfall und Krämpfen erkrankt, nachdem sie tags zuvor ein Gericht aus Hackbraten, Kartoffeln und Erbsen verzehrt hatten. Durch die mikrobiologische Untersuchung wurde im Hackbraten (eingefrorene Rückstellprobe) eine Konzentration an Clostridium perfringens von über 300.000 KBE (Koloniebildenden Einheiten) pro Gramm festgestellt. Clostridium perfringens ist ein Lebensmittelintoxikationserreger. Wird er in entsprechender Konzentration mit der Nahrung aufgenommen, kommt es im menschlichen Darm zur Freisetzung von Toxinen. Diese führen nach einer relativ kurzen Inkubationszeit von ca. 12 Stunden zu heftigen Leibkrämpfen mit Durchfall. Kinder reagieren besonders empfindlich auf solche sogenannten Lebensmittelvergiftungen.

Insgesamt wurden 2007 68 Proben als gesundheitsschädlich beurteilt (1,5 % aller mikrobiologisch untersuchten Lebensmittelproben außer Tupfern).

#### Mykotoxine

Insgesamt wurden 178 Proben auf *Aflatoxingehalte* (Aflatoxine B1, B2, G1, G2) untersucht. 42 positive Befunde waren festzustellen (24 %). Darunter waren 149 Planproben (u. a. Erdnüsse, Haselnüsse, Walnüsse, Pistazien, verschiedene Gewürze, Erdnusscremes, Mandeln, Kokosraspeln, Paranüsse, Reiswaffeln, Guarana) sowie 18 Verdachtsproben (Gewürze, Pistazien, Haselnüsse, Aprikosenkerne). Eine Verdachtsprobe Aprikosenkerne war wegen erhöhter Aflatoxingehalte zu beanstanden. Von 11 Einfuhruntersuchungen (Pistazien, Haselnüsse) waren 2 Proben Pistazien aus der Türkei und den USA wegen erhöhter Aflatoxingehalte zurückzuweisen.

168 Proben (120 Planproben, 31 Monitoring-Planproben, 15 Verdachtsproben und 2 Einfuhruntersuchungen) wurden auf ihren Gehalt an *Ochratoxin A* überprüft (Röstkaffee, Getreide, Getreideerzeugnisse, Sultaninen, Gewürze, Glühwein, Rotwein, Schwarzbier). 78 positive Befunde waren festzustellen (46 %). Insbesondere bei den Gewürzen fielen 3 Chillipproben mit erhöhten Werten von 49 und 51 µg/kg und 3 Paprikagewürze mit erhöhten Werten von 23 - 86 µg/kg auf. Die Einfuhruntersuchungen (Pistazien) waren nicht zu beanstanden.

10 Planproben (Apfelsaft, Tomatensaft, Punsch) und 4 Verdachtsproben (Tomatensaft) wurden auf ihren Gehalt an *Patulin* überprüft. 3 Tomatensäfte wiesen Gehalte an Patulin zwischen 13 und 15 µg/kg auf. Ein Apfelsaft fiel mit einem erhöhten Wert von 48 µg/kg auf. In allen anderen Proben war Patulin nicht nachweisbar.

63 Planproben (verschiedene Mehle, Getreidevollkornmehle, Teigwaren, Müsli, Tortillachips), 2 Verdachtsproben (Tortillachips) und 11 Monitoringplanproben (Schwarzbier) wurden auf ihren Gehalt an *Deoxynivalenol (DON)* überprüft. 25 positive Befunde waren festzustellen (33 %). 3 Proben (Teigware und 2x Müsli) fielen mit erhöhten Werten von 76 bis 203 µg/kg auf. Die Getreidevollkornmehle wiesen Gehalte an DON zwischen 14 und 89 µg/kg auf. Die als Verdachtsproben eingereichten Tortillachips enthielten 96 und 99 µg/kg DON. Die nach der KontaminantenVO festgelegten Höchstgehalte wurden jedoch jeweils nicht überschritten.

7 Planproben (Maissnacks) wurden auf ihren Gehalt an *Zearaleon* überprüft. Zearaleon war jeweils nicht nachweisbar.

18 Planproben (Tortillachips, Maissnacks, Maisgrieß, Maismehl, Popcornmais) wurden auf ihren Gehalt an *Fumonisin* (B1 und B2) überprüft. 16 positive Befunde waren festzustellen (89 %). Die nach der KontaminantenVO festgelegten Höchstgehalte wurden jedoch jeweils nicht überschritten.

90 Planproben (Haferflocken, Getreide, Müsli, Vollkornmehle, Teigwaren) wurden auf ihren Gehalt an *T2- und HT-2-Toxin* überprüft. 33 positive Befunde waren festzustellen (37 %). Für diese Toxine existieren noch keine Höchstgehalte.

4 Proben Futtermittel wurden auf ihren Gehalt an *Mykotoxinen* (Aflatoxine, Ochratoxin A, Zearalenon, Deoxynivalenol, Fumonisine) untersucht. Es ergaben sich keine Auffälligkeiten.

#### *Rückstände in Lebensmitteln*

Im Jahr 2007 wurden 822 Proben auf Rückstände von Pflanzenschutzmitteln untersucht, davon 126 Proben im Rahmen des bundesweiten Lebensmittel-Monitorings.

Rückstände von  
Pflanzenschutzmitteln

*Lebensmittel pflanzlichen Ursprungs:* Es wurden insgesamt 718 Proben pflanzlicher Herkunft untersucht. In 29 Proben wurden Höchstmengenüberschreitungen festgestellt, davon waren 16, in denen der Gehalt über der zulässigen Höchstmenge lag, zu beanstanden. 598 Proben davon waren frische Obst- und Gemüseproben sowie 3 Proben Kartoffeln. In 9 Obst- und Gemüseproben waren die gesetzlich vorgeschriebenen Höchstmengen überschritten, dies bedeutet einen Anteil der untersuchten Proben von 1,5 %.

Wie bereits Ende des Jahres 2006 wurde auch im ersten Halbjahr 2007 der *in der EU nicht zugelassene Wirkstoff Isofenphos-methyl* in Gemüsepaprika nachgewiesen. Isofenphos-methyl ist ein Insektizid, das in China hergestellt wird und zu der Gruppe der - im Vergleich zu anderen Pflanzenschutzmitteln sehr toxischen - Phosphorsäureester zählt. In 3 Paprikaprobe(n) (2x aus Spanien, 1x unbekannter Herkunft) wurde das Pestizid in Konzentrationen zwischen 0,03 und 0,11 mg/kg bestimmt.

Weitere Höchstmengenüberschreitungen von Pflanzenschutzmitteln waren vereinzelt in Zucchini aus Spanien, Spinat, Gemüsepaprika und Gurken jeweils aus der Türkei und Karambola aus Malaysia zu verzeichnen.

Eine Probe Erdbeeren aus Deutschland wurde als „garantiert rückstandsfrei“ ausgelobt. Die Untersuchung auf Pflanzenschutz- und Schädlingsbekämpfungsmittel ergab jedoch Rückstände an den Wirkstoffen Cyprodinil und Fludioxonil. Damit war die Auslobung „garantiert rückstandsfrei“ unzutreffend und wurde als irreführend beurteilt.

Die Wirkstoffe, die intolerable Überschreitungen der Rückstandshöchstmenge aufwiesen, sind aus Tabelle 5.2.10 zu ersehen.

*Lebensmittel tierischen Ursprungs:* Im Rahmen der Untersuchung von Plan-, Verdachts und Monitoringproben wurden 104 Proben Milch und Milcherzeugnisse, Fleisch, Fleisch- und Wurstherzeugnisse, Fisch und Honig untersucht (davon 30 Monitoringproben).

Bei der Untersuchung von Fischen aus Berliner Gewässern (Probenzahl 27) wurden in 3 Aalproben erhöhte Gehalte an polychlorierten Biphenylen (in 2 Proben Aale PCB 138 und 153, in einer Probe Aal PCB 153) ermittelt.

Bei der Untersuchung auf perfluorierte Tenside in fettarmen Fischen wurden Gehalte an Perfluorooctansulfonsäure (PFOS) von 2 µg/kg bis 18,7 µg/kg nachgewiesen. Perfluorooctansäure (PFOA) konnte in keiner Probe der untersuchten fettarmen Fische nachgewiesen werden. Perfluorierte Tenside finden u. a. Verwendung in der Textil- und Papierindustrie und sind langlebige organische Schadstoffe, die in der Natur nur schwer abbaubar sind. Sie gelangen über Industrieabfälle in Gewässer und reichern sich in der Nahrungskette an. Einen gesetzlichen Grenzwert gibt es für die perfluorierten Tenside nicht, der Richtwert liegt bei 20 µg/kg.

Die Untersuchung auf polybromierte Flammschutzmittel (PBDE) ergab bei 93 % der Proben Gehalte von 1,1 bis 19,3 µg/kg an BDE 47. In 2 Aalproben wurde BDE 100 mit 2,4 und 1,7 µg/kg nachgewiesen. Polybromierte Diphenylether (PBDE) stellen eine wesentliche Gruppe der bromierten Flammschutzmittel dar, sie werden Kunststoffen und Textilien zugesetzt, um sie schwer entflammbar zu machen. Sie sind in ihrer chemischen Struktur den polychlorierten Biphenylen ähnlich und weisen eine ähnliche Tendenz zur Bioakkumulation und zur Anreicherung in der Nahrungskette auf. Gesetzliche Grenzwerte für diese Verbindungen gibt es (noch) nicht.

### Rückstände pharmakologisch wirksamer Stoffe

759 Proben wurden auf Rückstände pharmakologisch wirksamer Stoffe untersucht. An 450 Proben davon wurde der mikrobiologische Hemmstofftest als Screening durchgeführt. Weitere pharmakologisch wirksame Stoffe und die Anzahl der auf deren Rückstände untersuchten Proben ist Tabelle 5.2 zu entnehmen. Weiterhin wurden 28 Milchproben auf Rückstände von nichtsteroidalen Entzündungshemmern untersucht.

25 Monitoring-Proben und eine NRKP-Probe Honig wurden zusätzlich zu CAP, Sulfonamiden und Tetracyclinen auch noch auf Rückstände von Amitraz, Cymiazol und Streptomycin untersucht. Neben der Honig-Probe wurden 4 Schlachtierproben und eine Milchprobe im Rahmen des Nationalen Rückstandskontrollplans (NRKP) überprüft.

Keine Probe war wegen des Gehaltes von nicht zugelassenen Stoffen oder aufgrund des Überschreitens von MRL-Werten (Maximum Residue Level = Rückstandshöchstmenge) zu beanstanden.

**Tabelle 5.2:**  
**Lebensmitteluntersuchungen auf Rückstände pharmakologisch wirksamer Stoffe in Berlin 2007**

| Pharmakologisch wirksame Stoffe                              | Anzahl Proben |
|--|---------------|
| Chloramphenicol (CAP) und Thiamphenicol                      | 58            |
| Chinolone  | 210           |
| Anthelmintika  | 47            |
| Tetracycline   | 113           |
| Malachitgrün und weitere antiparasitisch wirksame Farbstoffe | 55            |
| Sulfonamide  | 96            |
| Nitroimidazole   | 66            |
| Nitrofurantabolite   | 136           |
| Dapson   | 14            |

(Datenquelle: BBGes/ILAT)

### Schwerpunktuntersuchungen

#### Allergene und Allergen-kennzeichnung

Es wurde eine Vielzahl von Lebensmitteln auf *Allergene* (Beimengungen von Milcheiweiß, Hühnereiweiß, Gluten und Sojaeiweiß) untersucht. In einer Leberwurst und 2 Kochschinkenproben wurde Milcheiweiß nachgewiesen, was zu Beanstandungen führte, da diese allergene Zutat nicht i. S. der Lebensmittelkennzeichnungs-Verordnung (LMKV) deklariert war. Ferner wurden Formulierungen wie „kann Stoffe der Anlage 3 LMKV enthalten“ oder „kann Spuren von Allergenen enthalten“ beanstandet, da sie auf Grund ihrer Unbestimmtheit in der Regel als irreführend zu beurteilen waren.

Bei einer Thunfisch- und einer Räuchermakreleprobe wurde ein sehr hoher Histamingehalt (1.122 mg/kg bzw. 1.048 mg/kg) nachgewiesen. Für Fische der Familie Scombridae (Thunfisch und Makrele fallen hierunter) und Fischereierzeugnisse daraus darf ein Histamingehalt von über 200 mg/kg gemäß EG-Verordnung nicht überschritten werden. Nach dem Verzehr von Lebensmitteln mit einer derartig hohen Histaminkonzentration ist mit dem Auftreten der sog. Scombroidvergiftung zu rechnen. Dabei stehen Symptome wie Hautrötungen, Urticaria, gastrointestinale Störungen und Kreislaufprobleme im Vordergrund. Diese beiden Lebensmittel waren damit als gesundheitsschädlich und nicht sicher zu beurteilen. Lebensmittel, die nicht sicher sind, dürfen nicht in den Verkehr gebracht werden.

Bei einer Anzahl von Obst- und Gemüseerzeugnissen sowie Essigen mit einem zulässigen Zusatz von Schwefeldioxid bzw. Sulfiten war festzustellen, dass über die Angabe der E-Nummer hinaus die namentliche Nennung dieses Zusatzes als Schwefeldioxid bzw. Sulfid im Rahmen der *Allergenkennzeichnung* fehlte.

#### GVO, Nahrungsergänzungsmittel, ionisierende Strahlen

In einer Probe Frühstückscerealien wurden *gentechnisch veränderte* (GVO) Mais-DNA-Sequenzen nachgewiesen.

Besonders auffallend sind die *Nahrungsergänzungsmittel* hinsichtlich der regelmäßig *über 50 % liegenden Beanstandungsquote*. Vor allem sind hier Wirkaussagen häufig wissenschaftlich nicht abgesichert und unzulässig oder nicht zugelassene Zusatzstoffe verwendet worden. Daneben liegen meist zusätzlich mehrfache Kennzeichnungsmängel vor.

Die *Behandlung von Lebensmitteln mit ionisierenden Strahlen* ist in Deutschland nur bei getrockneten aromatischen Kräutern und Gewürzen sowie - auf Grund einer Allgemeinverfügung - bei tiefgefrorenen Froschschenkeln unter entsprechender Kenntlichmachung erlaubt. 5 Nahrungsergänzungsmittel wurden 2007 wegen nicht zugelassener Bestrahlung beanstandet.

Im Jahr 2007 wurden 26 Proben *Fruchtsaft auf Aluminium untersucht*. Aluminium kommt als natürlicher Bestandteil in Früchten vor. Fruchtsäfte können aber auch durch technologische Einflüsse mit

Aluminium kontaminiert werden, z. B. über Filterstoffe oder bei der Lagerung in Aluminiumtanks. Auch wenn ein Zusammenhang von erhöhter Aluminiumaufnahme und dem Auftreten von Alzheimer Erkrankungen wissenschaftlich nicht belegt werden kann, sollten unerwünschte Übergänge in das Lebensmittel vermieden und die Aluminiumaufnahme minimiert werden; insbesondere da der PTWI-Wert (Provisional Tolerable Weekly Intake) durch die WHO von 7 mg/kg Körpergewicht auf 1 mg/kg Körpergewicht herabgesetzt wurde.

Aluminium  
Rhodamin B  
Cumarin

Bei Anwendung der Grundsätze der „Guten Herstellungspraxis“ sind Werte von über 8 mg/l in Fruchtsäften als technisch vermeidbar anzusehen. Bei keiner der hier untersuchten Fruchtsäfte wurde dieser Wert überschritten.

Bei Samenkernen in Fertigpackungen wurde der für Lebensmittel nicht zugelassene Farbstoff Rhodamin B nachgewiesen. Unzulässig war auch die Verwendung der nur begrenzt zugelassenen Farbstoffe E 123 und 127 in Zuckerwaren. Bei 2 Proben (kandierte Obst bzw. Gemüse) wurde die für Schwefeldioxid zulässige Höchstmenge überschritten. Insbesondere bei verschiedenen Zuckerwaren, Backwaren und lose abgegebenem Speiseeis fehlte die Kenntlichmachung von Zusatzstoffen, vor allem der Farbstoffe.

Es wurden im Berichtszeitraum ca. 160 Proben mit Zimtanteil auf den Cumarinegehalt geprüft. Nur eine Lebensmittelprobe (Frühstückscerealie mit Zimt) musste wegen eines deutlich erhöhten Cumarinegehaltes gemäß VO (EG) 178/2002 als gesundheitsschädlich und damit als nicht sicheres Lebensmittel beurteilt werden.

Weiterhin wurden 5 alkoholfreie Getränke (Kinderpunsch) und 10 Glühweine auf Cumarin untersucht. Es wurden keine hohen Cumarinegehalte festgestellt, die Proben erfüllten die Anforderungen der Aromenverordnung.

In einer Beschwerdeprobe Mohnkuchen einer Berliner Filialbäckerei sowie der Verfolgsprobe Mohnkuchen und Mohn wurden hohe Morphingehalte nachgewiesen. Ein Zusammenhang mit den in der Beschwerde beschriebenen Symptomen wie Übelkeit, Mundtrockenheit, Benommenheit, Gleichgewichtsstörungen, Schweißausbrüche ist damit nicht auszuschließen.

Morphin  
Nitrat/Nitrit  
PCP und Dioxin

Mohnsamen enthalten von Natur aus keine oder nur geringe Mengen des Opiumalkaloids Morphin. Allerdings haben Untersuchungen in den letzten Jahren gezeigt, dass die Alkaloidgehalte in Abhängigkeit von der geografischen Herkunft, dem Erntezeitpunkt sowie insbesondere der Erntetechnik (Verunreinigungen durch alkaloidhaltige Kapselbruchstücke oder Milchsaft) großen Schwankungen unterliegen.

Das Bundesinstitut für Risikobewertung (BfR) hat in seiner Gesundheitlichen Bewertung Nr. 012/2006 vom 27. Dezember 2005 eine vorläufige maximale tägliche Aufnahmemenge von 6,3 µg Morphin pro Kilogramm Körpergewicht und Tag entsprechend 0,38 mg Morphin für einen 60 kg schweren Menschen und einen daraus resultierenden Richtwert für Morphin in Mohnsamen von 4 mg/kg empfohlen. Bei diesen Mengen, die auf der Basis der niedrigsten Wirkdosis mit dem Sicherheitsfaktor 5 berechnet wurden, kann dann beim Verzehr von mohnhaltigen Lebensmitteln eine gesundheitsrelevante, d. h. merkbare Wirkung der enthaltenen Alkaloide mit dem Hauptalkaloid Morphin ausgeschlossen werden.

Ab welcher Aufnahmemenge eine gesundheitsrelevante, d. h. merkbare Wirkung beim gesunden Menschen (Schwellendosis für das Auftreten zentraler oder peripherer Wirkungen auch bei empfindlichen Personen) eintreten kann, ist individuell unterschiedlich und aufgrund der z. T. gleichartigen Symptome nach dem Verzehr von lediglich stark fetthaltigen, hochkalorischen Lebensmitteln nicht ausreichend differenzierbar.

Insgesamt wurden 114 Proben (u. a. Rucola, Kopfsalat, Eisbergsalat, frischer Spinat, Petersilie, Feldsalat, Radieschen, Grünkohl, Rote Bete) schwerpunktmäßig auf Nitrat untersucht. Bei 2 Proben frischem Spinat (von 21 Spinatproben) war jeweils der nach der KontaminantenVO gültige Höchstwert für Nitrat

in frischem Spinat überschritten. 13 Kartoffelproben wurden auf Nitrat untersucht. Es ergaben sich Nitratgehalte zwischen 45 und 285 mg/kg. Eine Probe Süßkartoffeln wies einen relativ hohen Gehalt an Nitrat von 635 mg/kg auf. Es wurden 16 Proben frischer Spinat auf ihren *Nitritgehalt* untersucht. Die Gehalte waren insgesamt als unauffällig zu bezeichnen.

Im Zusammenhang mit dem Vorkommen von *Pentachlorphenol (PCP)* und *Dioxin* in Guarkernmehl wurden 16 Verdachtsproben im ILAT eingeliefert. Es handelte sich neben Guarkernmehl um Zutaten (Stabilisatormischungen) für Speiseeis und Vorerzeugnisse für die Backwarenherstellung. Nur bei einer Probe für die Speiseeisherstellung wurde ein Gehalt von PCP oberhalb der Nachweisgrenze festgestellt. Gleichzeitig wurde hier auch der Grenzwert überschritten. In dieser Probe wurde außerdem ein auffällig hoher Dioxingehalt festgestellt. Beide Kontaminantengehalte lagen jedoch um etwa 2 Zehnerpotenzen unter den Werten, welche die ersten Schnellwarnungen auslösten. Die Gefahr einer Gesundheitsgefährdung war hier nicht gegeben.

Ferner waren bei einer Probe „Dorschleber in eigenem Öl und Saft“ die festgesetzten Höchstmengen an Dioxinen und dioxinähnlichen PCB überschritten. Somit war die Probe entgegen den Vorschriften in den Verkehr gebracht worden.

Benzol  
Kohlenmonoxid  
Glycoalkaloide

Im Rahmen des bundesweiten Überwachungsplanes (BÜp) 2007 wurden 12 Proben *nichtalkoholischer Getränke auf ihren Gehalt an Benzol* untersucht. Hintergrund ist der Verdacht, dass sich in diesen Getränken Benzol aus dem Zusatzstoff Benzoesäure in Gegenwart von Ascorbinsäure in geringer Menge bilden kann. Nach gegenwärtigem Kenntnisstand kann keine als unbedenklich geltende Menge für Benzol angegeben werden, die Benzolaufnahme sollte aber im Sinne des vorbeugenden Verbraucherschutzes nach Möglichkeit minimiert bzw. vermieden werden.

Nach ausführlicher Diskussion auf EU-Ebene zu Benzol in Erfrischungsgetränken wurde ein Auslösewert von 10 µg/kg vereinbart, bei dessen Überschreiten von den zuständigen Behörden Minimierungsmaßnahmen ergriffen werden sollen. Bei den hier untersuchten Proben lagen bei 2 Erfrischungsgetränken die Benzolgehalte über dem genannten Auslösewert.

Bei einem rohen, tiefgefrorenen *Thunfischfilet* wurde ein *Kohlenmonoxid-Gehalt* von 979 µg/kg nachgewiesen. Ein derartiger Gehalt an Kohlenmonoxid weist auf eine Behandlung des Produktes mit Kohlenmonoxid hin. Nach Angaben in der Fachliteratur sind CO-Gehalte über 200 µg/kg auf einen Zusatz zurückzuführen. Natürliche CO-Gehalte liegen weit niedriger. Eine Behandlung mit Kohlenmonoxid stabilisiert die in frischem Zustand vorhandene rote Fischfleischfarbe und kann daher einen nicht mehr vorhandenen Frischezustand vortäuschen, wenn das Fischfleisch schon älter und damit qualitativ verschlechtert oder sogar verdorben ist.

Kohlenmonoxid ist nach den Vorschriften der Zusatzstoff-Zulassungsverordnung (ZZuV) sowie nach der EG-Lebensmittelzusatzstoffrichtlinie für die Behandlung von Fischen nicht zugelassen. Die Herstellung und das Inverkehrbringen von Lebensmitteln mit nicht zugelassenen Zusatzstoffen ist gem. Lebensmittel- und Futtermittelgesetzbuch (LFGB) unzulässig.

12 *Kartoffelproben* wurden auf ihren Gehalt an *Solanin* und *Chaconin (Glycoalkaloide)* überprüft. Es ergaben sich Gehalte an Solanin zwischen 16 und 30 mg/kg und Gehalte an Chaconin zwischen 12 und 92 mg/kg. Bei 7 Proben waren Solanin und Chaconin jeweils nicht nachweisbar. Glycoalkaloide sind potentiell toxisch. Eine Geschmackswahrnehmung setzt bei 10 bis 20 mg/100g Kartoffel ein. Toxizität tritt bereits ab 20 mg/100 g Kartoffel auf. Die Glycoalkaloidgehalte der untersuchten Kartoffeln lagen unter diesen Werten.

### 5.1.5 Arzneimitteluntersuchungen

Die Arzneimitteluntersuchungsstelle im Institut für Lebensmittel, Arzneimittel und Tierseuchen des Berliner Betriebes für Zentrale Gesundheitliche Aufgaben führt die *Prüfung und Beurteilung von amtlichen Arzneimittelproben* aus Berlin, Brandenburg sowie Thüringen durch. Darüber hinaus werden einzelne Proben für die Arzneimittelüberwachungsbehörden weiterer Bundesländer, insbesondere für

**Tabelle 5.3:**  
**Im Rahmen der Arzneimittelüberwachung vom ILAT**  
**untersuchte Proben und Beanstandungsgründe in Berlin**  
**2006 und 2007**

| Herkunft / Probencode / Beanstandungsgründe                                       | Anzahl |      |
|---|--------|------|
|   | 2006   | 2007 |
| <i>untersuchte Proben insgesamt</i>   | 757    | 838  |
| <i>darunter in Berlin hergestellte bzw. in den Verkehr gebrachte Arzneimittel</i> | 359    | 473  |
| <b>Herkunft der Proben</b>  |        |      |
| Hersteller (außer Apotheken)  | 210    | 251  |
| Apotheken, Krankenhausapotheken   | 12     | 40   |
| Einzelhandel (außer Apotheken)  | 28     | 47   |
| Großhandel  | 89     | 107  |
| sonstige  | 20     | 28   |
| <b>Aufteilung nach dem Probencode der Arzneimitteluntersuchungsstellen</b>        |        |      |
| Ausgangsstoffe  | 5      | 48   |
| Zwischenprodukte  | 2      | 21   |
| Fertigarzneimittel  | 334    | 367  |
| Rezeptur-/Defekturarzneimittel  | 1      | 4    |
| Medizinprodukte   | 3      | 13   |
| keine oder sonstige Angabe  | 14     | 20   |
| <b>Beanstandungsgründe (Mehrfachnennungen möglich)</b>                            |        |      |
| <i>insgesamt</i>  | 126    | 143  |
| Stoffliche Beschaffenheit   | 10     | 6    |
| Biologische/mikrobiologische Reinheit   | -      | -    |
| Physikalische/technologische Beschaffenheit                                       | 4      | 3    |
| Kennzeichnung/Packungsbeilage   | 64     | 57   |
| Verdacht auf Irreführung  | 1      | -    |
| Verdacht auf Dopingmittel   | 1      | -    |
| Verdacht auf ein bedenkliches Arzneimittel  | -      | -    |
| fehlende Zulassung oder Registrierung   | 29     | 53   |
| sonstige  | 17     | 24   |

(Datenquelle: BBGes/ILAT)

Sachsen-Anhalt, Sachsen und für Mecklenburg-Vorpommern bearbeitet. Die Mehrzahl der Proben kommt aber vom Berliner Landesamt für Gesundheit und Soziales sowie von den Veterinär- und Lebensmittelaufsichtsämtern (vgl. Tabelle 5.3).

Bei den Berliner Proben handelt es sich überwiegend um *Fertigarzneimittel* pharmazeutischer Hersteller. Rezepturarzneimittel aus öffentlichen Apotheken treffen vereinzelt ein.

Ende des Jahres 2007 wurden alle Krankenhausapotheken in die Beprobung einbezogen. Die Zahl der Krankenhausapotheken in Berlin hat sich in den vergangenen Jahren durch die Änderung der Versorgungsstruktur im Land Berlin deutlich reduziert (vgl. Tabelle 6.2.24). Anders als bei öffentlichen Apotheken werden hier zahlreiche Arzneimittel für die Behandlung auf den Stationen bzw. für andere Häuser desselben Trägers „auf Vorrat“ hergestellt. Diese Arzneimittel sind deshalb nach den Bestimmungen des Arzneimittelgesetzes den Fertigarzneimitteln zuzuordnen. Das Gesetz lässt die Herstellung von bis zu hundert abgabefertigen Packungen an einem Tag zu, vorausgesetzt, es liegt eine entsprechend häufige Verschreibung vor. Das kann zu nicht unerheblichen Mengen an Arzneimitteln in der Herstellung und Bevorratung führen, die eine eingehende Beprobung rechtfertigen.

In Krankenhausapotheken auf Vorrat hergestellte Arzneimittel gelten als Fertigarzneimittel

Fertigarzneimittel dürfen nicht ohne *Zulassung durch die zuständige Bundesoberbehörde* in den Verkehr gebracht werden. Im Rahmen des Zulassungsverfahrens werden die Wirksamkeit und die Unbedenklichkeit des Produktes nachgewiesen.

Dieser Grundsatz wird nach wie vor von einer *Vielzahl illegaler Produkte* durchbrochen, die über verschiedene Vertriebswege, insbesondere auch über das Internet, an den Verbraucher gelangen. Die Einnahme derartiger Produkte ist nicht selten mit gesundheitlichen Risiken verbunden.

Bei einem gängigen Geschäftsmodell, dem so genannten „drop shipping“, bestellt der Kunde sein (illegales) Produkt bei einer Internetplattform, die in Übersee betrieben wird. Der Verkäufer operiert aber z. B. aus dem EU-Ausland und kassiert nach der Bestellung des deutschen Kunden den Verkaufspreis als Vorkasse ein. Anschließend bestellt dieser Verkäufer die Ware beim Hersteller z. B. in Indien und bezahlt den Einkaufspreis. Die indische Firma schließlich liefert das Produkt per Postversand zum Kunden nach Deutschland aus.

Im Vorjahr (vgl. Basisbericht 2006/2007, Seite 363) wurde über ein „rein pflanzliches“ chinesisches Produkt berichtet, das über die Internetbörse „ebay“ verkauft wurde und ohne Kennzeichnung den Wirkstoff Sildenafil, bekannt als „Viagra“-Wirkstoff, enthielt.

Nun ist eine Tendenz erkennbar, in illegalen Arzneimitteln nicht nur Wirkstoffe aus zugelassenen Fertigarzneimitteln zu verwenden, sondern auch andere, die bei der Entwicklung dieser Wirkstoffe als „Abkömmlinge“ anfallen. Obwohl sie strukturell sehr ähnlich sind, kommt

Hohes Risiko bei illegalen Arzneimitteln mit Inhaltsstoffen ohne Wirksamkeitsnachweis

ihre kommerzielle Verwertung aus verschiedenen Gründen nicht in Frage. Das Risiko ist bei solchen Produkten besonders hoch einzuschätzen, weil über die Eigenschaften dieser Stoffe, insbesondere über ihre Wirkungen, aber auch Neben- und Wechselwirkungen, wenig bekannt ist.

In diesem Zusammenhang wurden die deutschen Überwachungsbehörden mit einem Produkt „Ceedra“ befasst, das den nicht zugelassenen Wirkstoff Hydroxyhomosildenafil enthält. Stoffe, die der Stammverbindung sehr ähnlich sind, lassen sich im Labor nur mit anspruchsvoller Messtechnik sicher identifizieren und bestimmen. Das ILAT wird seine apparative Ausstattung dieser Tendenz anpassen.

### **5.1.6 Veterinärmedizinische Untersuchungen, Tierseuchendiagnostik, Zoonosen und Futtermitteluntersuchungen**

Im Jahre 2007 erhielt das Institut für Lebensmittel, Arzneimittel und Tierseuchen des Berliner Betriebes für Zentrale Gesundheitliche Aufgaben 18.788 (2006: 18.141) Einsendungen (Tierkörper, Tierkörperperteile, Organ-, Tupfer-, Blut- und Kotproben, Futtermittel, humanes Untersuchungsmaterial sowie Pflanzen) zur pathologischen, bakteriologischen, virologischen, mykologischen, parasitologischen, serologischen und elektronenmikroskopischen und molekularbiologischen Untersuchung. Anzeige-, meldepflichtige und sonstige Tierkrankheiten, Einsendungen nach dem Infektionsschutzgesetz und Zoonosen sowie Untersuchungen nach dem Gentechnikgesetz und Fragen des Tierschutzes wurden im Zentrum für Infektionsdiagnostik (ZID) bearbeitet.

Die Einsendungen erfolgten über das LAGeSo, die bezirklichen Veterinär- und Lebensmittelaufsichtsämter und Gesundheitsämter, niedergelassene Tierärzte, die tierärztlichen Institute der Freien Universität Berlin, über Polizeidienststellen, Tierhalter und Landesbehörden anderer Bundesländer. Eine länderübergreifende Zusammenarbeit findet im Rahmen der Norddeutschen Kooperation mit den Bundesländern Schleswig-Holstein, Hamburg, Niedersachsen, Mecklenburg-Vorpommern und Brandenburg statt. Das Hygieneinstitut Hamburg gibt in einzelnen Fällen Proben für die Diagnostik von Infektionskrankheiten bei Wild- und kleinen Heimtieren in Auftrag.

Die Begehungen im Zusammenhang mit der Überwachung des Gentechnikgesetzes in Zusammenarbeit mit dem LAGeSo wurden weiter intensiviert. Anlagen der Sicherheitsstufe 3 wurden in die Überwachungen mit einbezogen.

Die Untersuchungsergebnisse ergaben folgende Besonderheiten:

1. Berlin ist weiterhin frei von BSE (Bovine Spongiforme Enzephalopathie), ESP (Europäische Schweinepest), Aujeszky'sche Krankheit bei Nutztieren, sowie von sylvatischer und urbaner Tollwut.

Die Tollwutfreiheit hat sich nunmehr über mehrere Jahre bestätigt, so dass Berlin weiterhin Tollwutfreie Zone ist.

Hingegen konnte bei 3 von 13 untersuchten Fledermäusen das Fledermaustollwutvirus isoliert werden.

Des Weiteren ließen sich sowohl das Virus der Aujeszky'schen Krankheit als auch dessen Antikörper bei Wildschweinen nachweisen.

2. Eine wichtige anzeigepflichtige Erkrankung der Bienen, die sog. „böartige Faulbrut“, verursacht durch das Bakterium *Penibacillus larvae* subsp. *larvae*, bedroht weiterhin die Bienenvölker der Berliner Imker. Da gegenüber dem Untersuchungsjahr 2006 ein Rückgang der diagnostischen Einsendungen zu verzeichnen ist, wird eine Intensivierung der Kontrollmaßnahmen seitens der Veterinär- und Lebensmittelaufsichtsämter als notwendig erachtet.

### **5.1.7 Arbeitsschutz - Sicherheit und Gesundheitsschutz der Beschäftigten bei der Arbeit**

Einen Überblick über den technischen, gesundheitsbezogenen und sozialen Arbeitsschutz in Berlin, dessen Aufgaben im Wesentlichen durch das Landesamt für Arbeitsschutz, Gesundheitsschutz und



technische Sicherheit Berlin (LAGetSi) wahrgenommen werden, mit detaillierten Angaben zu *Berufskrankheiten* und *Gesundheitsschutz der Beschäftigten* geben die „*Jahresberichte der Berliner Arbeitsschutzbehörden*“, zuletzt veröffentlicht für das Jahr 2007, im Internet zum Herunterladen unter <http://www.berlin.de/sen/gesundheit/arbeitsschutz/publikationen/asv/index.html> bereitgestellt.

Die Schwerpunktthemen des aktuellen Berichts behandeln die Arbeitsschutzprojekte zum Stand der Durchführung der Gefährdungsbeurteilungen, zu denen Arbeitgeber verpflichtet sind, in Berliner Betrieben, zur Hilfe beim Heben schwerer Lasten in Umzugsunternehmen zur Vermeidung von Fehlbelastungen des Muskel-Skelett-Systems und im Rahmen der Präventionskampagne Haut 2007/2008 zur Vermeidung von Hauterkrankungen, die seit Jahren an der Spitze der Berufskrankheiten-Verdachtsfälle stehen. Bei den genannten Projekten fanden die auf der Arbeits- und Sozialministerkonferenz bestätigten Vorschläge zur Gemeinsamen Arbeitsschutzstrategie bereits ihren Niederschlag. Zu den weiteren Themen, die im Bericht dargestellt werden, gehören Arbeitsunfälle und Arbeitsmedizin, u. a. das Berufskrankheitengeschehen (vgl. auch Tabelle 3.2.24), außerdem z. B. Erste Hilfe auf Baustellen, „Grillwalker“ in Berlin, Marktüberwachung bei Spielzeugwaffen, Reduzierung von Gefährdungen nach Brandereignissen, Mutterschutz und besonderer Kündigungsschutz und schließlich das 8. Berliner Katastrophenschutzforum am 13.09.2007.

### 5.1.8 Die Patientenbeauftragte für Berlin

Das Amt der Patientenbeauftragten für Berlin besteht seit Oktober 2004. Die Patientenbeauftragte wird durch die Senatorin für Gesundheit, Umwelt und Verbraucherschutz in das Amt berufen. Nach wie vor ist Berlin das einzige Bundesland, das ein solches Amt eingerichtet hat.

Der *Auftrag* dieser Stelle ist in erster Linie der Dialog zwischen Patientinnen und Patienten, Patientenverbänden, versorgenden Institutionen und Politik einerseits sowie die fachpolitische Beratung zur Stärkung von Patienteninteressen in Berlin andererseits. Zu den Aufgaben der Patientenbeauftragten gehören u. a.:

- Dokumentation von Erfahrungen und Beschwerden der Patienten und Patientinnen und Weiterleitung der Anfragen und Beschwerden an die zuständigen Stellen,
- Bündelung der Forderungen und Kritikpunkte der Patienten und Patientinnen, dass daraus konkrete Forderungen an die Politik abgeleitet werden können,
- Unterstützung, Koordinierung und Vernetzung der vielfältigen Aktivitäten, die es in Berlin zur Patientenorientierung gibt,
- Mittlerinstanz zwischen den unterschiedlichen Akteuren im Gesundheitswesen wie Patienteninitiativen, ärztlichen Organisationen, Krankenkassen und der Senatsverwaltung für Gesundheit, Umwelt und Verbraucherschutz sowie
- die Gewährleistung einer Patientensprechstunde.

Die Kompetenz und Erfahrung von Patientinnen und Patienten, die sich nicht selten in Beschwerden bündeln, gilt es für eine Weiterentwicklung der Gesundheitsversorgung nutzbar zu machen. Dazu ist die Aufnahme und *Dokumentation von Forderungen und Anliegen* notwendig und eine Auswertung von Beratungsanliegen, die sichtbar macht, an welchen Stellen des Gesundheitswesens Veränderungen und Verbesserungen notwendig sind.

Dieses Vorhaben wird zum Beispiel in der Arbeitsgruppe zur gerontopsychiatrischen-geriatrischen Versorgung in Berlin umgesetzt. Dort treffen sich unter der Federführung der Patientenbeauftragten Mitarbeiter aus verschiedenen Einrichtungen und Diensten, die mit der Versorgung und Beratung älterer Menschen zu tun haben, zum interdisziplinären Austausch. Ein zweites Beispiel ist eine Umfrage zur Arbeit der Patientenfürsprecherinnen und -fürsprecher in den Berliner Kliniken. Die Antworten sind inzwischen ausgewertet, die Ergebnisse stehen zur Diskussion.

Die Patientenbeauftragte arbeitet in *Gremien* oder mit Fachleuten zusammen, die für eine Patientenorientierung hilfreich sind. Einige seien hier genannt:

- Landeskrankenhausbeirat
- Landesgesundheitskonferenz
- Arbeitsgruppe zur Implementierung von Besuchskommissionen
- Selbsthilfeforum chronisch Kranker und behinderter Menschen
- Koordinierungskreis Patientenvertreter/innen
- Arbeitsgruppe der Patientenberatungsstellen
- Arbeitskreis der Patientenfürsprecher/innen
- Runder Tisch Pflege
- Steuerungsgruppe Transparenzplattform Gesundheit in Berlin
- Lenkungsausschuss Qualität in der Krankenhausversorgung

Eines ihrer Schwerpunktthemen ist die *Herstellung von Transparenz im Gesundheitswesen*. Im Sinne eines aktiven Verbraucherschutzes geht es dabei darum, für die unterschiedlichen Patientengruppen entsprechend ihren Bedürfnissen Orientierungshilfen zu geben, Patientinnen und Patienten in ihrer Rolle als Kunden im Gesundheitswesen zu stärken und ihnen durch angemessene Information *souveräne Entscheidungen zu ermöglichen*.

*Kooperationspartner* der Patientenbeauftragten sind u. a.:

- Berliner Krankenhausesellschaft und einzelne Krankenhäuser
- Krankenkassen und Gremien der Kostenträger
- Initiatoren des Klinikführers beim Berliner Tagesspiegel
- Kassenärztliche Vereinigung Berlin und Vertreter/innen heilender Berufe
- Landespflegerat
- Beratungsstellen für Patienten und Patientinnen
- Verbände chronisch Kranker.

Amt der Patientenbeauftragten bisher ohne Rechte im Sinne einer Ombudsstelle

In enger und kontinuierlicher Zusammenarbeit, durch verbindlichen Dialog mit Verantwortlichen im Gesundheitswesen und ausdauernde Geduld bei schwierigen Fragen gelingt es oft, die Anliegen von Patienten und Patientinnen zu vertreten und Veränderungen für eine bessere Versorgung anzustoßen, obwohl das Amt bisher nicht mit konkreten Rechten und Befugnissen im Sinne einer Ombudsstelle ausgestattet ist.

Ein besonderes Augenmerk muss - angesichts der politisch gewollten Umstrukturierungen in Richtung Markt und Wettbewerb im Gesundheitsbereich - darauf gerichtet werden, dass Patientinnen und Patienten in ihrer Rolle als souveräne Partnerinnen und Partner gestärkt werden. Das 2008 von der Patientenbeauftragten für Berlin, der Berlin School of Public Health und Gesundheit Berlin gegründete PatientenForum Berlin hat sich zum Ziel gesetzt, die Patientenorientierung im Gesundheitswesen zu fördern und durch Informations-, Diskussions- und Qualifizierungsangebote eine aktive Beteiligung von Patientinnen und Patienten in Berlin zu ermöglichen. Ergänzend dazu findet im Juni 2009 eine Fachtagung zum Thema „Patienten - Informationen – Rechte“ - Politische Herausforderungen zum Umgang mit Patienteninformationen statt.

Einen Einblick in die Arbeit der letzten zwei Jahre gibt der im August 2008 vorgelegte 2. *Tätigkeitsbericht* der Berliner Patientenbeauftragten, u. a. zu Bürgeranfragen, deren Themenschwerpunkte im Bericht beschrieben werden. Im Folgenden werden dazu einige Schlagsätze aus der Kurzfassung des Berichts zitiert. „Fasst man die Anliegen, Beschwerden und Sorgen von Patientinnen und Patienten, die sich an das Berliner Büro wenden, zusammen, so kann man festhalten:

- Die Gesundheitsreformen belasten vor allem Menschen mit niedrigem Einkommen und führen zu einer sozial unausgewogenen Versorgung.
- In Berlin verschärfen sich die regionalen Ungleichgewichte der Versorgung.
- Insbesondere für alte chronisch kranke Menschen verschlechtern sich die Rahmenbedingungen.
- Fehlende ärztliche Versorgung für Menschen in Heimen.
- Die Beschwerden von Berliner Patientinnen und Patienten über Krankenhäuser verweisen auf strukturelle Fehlentwicklungen in der Gesundheitsversorgung.
- Die Folgen des zunehmenden Wettbewerbs im Gesundheitswesen führen zu einer neuen Intransparenz der Versorgung.
- Patienten wünschen sich eine Aufhebung der „Sektorentrennung“ und eine „echte“ integrierte Versorgung.“

Der vollständige Tätigkeitsbericht der Patientenbeauftragten für Berlin 2008 steht im Internet unter <http://www.berlin.de/lb/patienten/> zur Verfügung.

## 5.2 Tabellen

### Lebens- und Arbeitsbedingungen

#### ● Gesundheitsrisiken durch Schadstoffe in der Außenluft

**Tabelle 5.2.1:**  
Stickstoffdioxid in der Außenluft in Berlin 2006 und 2007  
nach Messstationen

Indikator 5.1

| Lfd. Nr.                    | Messstation           | Stickstoffdioxid (NO <sub>2</sub> )              |   |  |   |
|-----------------------------|-----------------------|--|---|--|---|
|                             |                       | 2006   |   | 2007   |   |
|                             |                       | Jahres-<br>mittelwert<br>(in µg/m <sup>3</sup> ) | Häufigkeit Grenzwert-<br>überschreitungen der<br>22. BImSchV<br>zulässig: 18/Jahr<br>1-Stunden-Mittelwert | Jahres-<br>mittelwert<br>(in µg/m <sup>3</sup> ) | Häufigkeit Grenzwert-<br>überschreitungen der<br>22. BImSchV<br>zulässig: 18/Jahr<br>1-Stunden-Mittelwert |
|                             |                       | Grenzwert:<br>40 µg/m <sup>3</sup>               | Grenzwert:<br>200 µg/m <sup>3</sup>   | Grenzwert:<br>40 µg/m <sup>3</sup>               | Grenzwert:<br>200 µg/m <sup>3</sup>   |
| <b>Wohngebietsstation</b>   |                       |  |   |  |   |
| 1                           | 010 Wedding           | 29   | 0   | 26   | 0   |
| 2                           | 018 Schöneberg        | 32   | 1   | 27   | 0   |
| 3                           | 042 Neukölln          | 31   | 0   | 28   | 0   |
| 4                           | 171 Mitte             | 30   | 0   | 27   | 0   |
| 5                           | 282 Karlshorst        | 25   | 0   | 22   | 0   |
| <b>Verkehrsmessstation</b>  |                       |  |   |  |   |
| 2                           | 117 Schildhornstraße  | 61   | 0   | 60   | 6   |
| 3                           | 143 Silbersteinstraße | 61   | 3   | 52   | 0   |
| 4                           | 174 Frankfurter Allee | 53   | 0   | 48   | 0   |
| 5                           | 220 Karl-Marx-Str.    | 59   | 0   | 58   | 0   |
| 6                           | 115 Hardenbergplatz   | 69   | 49  | 60   | 0   |
| <b>Stadtrandmessstation</b> |                       |  |   |  |   |
| 1                           | 027 Marienfelde       | 16   | 0   | 16   | 0   |
| 2                           | 032 Grunewald         | 17   | 0   | 14   | 0   |
| 3                           | 077 Buch              | 19   | 0   | 15   | 0   |
| 4                           | 085 Friedrichshagen   | 17   | 0   | 14   | 0   |
| 5                           | 145 Frohnau           | 16   | 0   | 13   | 0   |

(Datenquelle: SenGesUmV Berlin, Berliner-Luftgüte-Messnetz)

**Tabelle 5.2.2:**  
**Schwefelstoffdioxid in der Außenluft in Berlin 2006 und 2007**  
**nach Messstationen**

Indikator 5.2

| Lfd. Nr.                            | Messstation <sup>1)</sup> | Schwefelstoffdioxid (SO <sub>2</sub> )               |  |  |  |
|-------------------------------------|---------------------------|--|--|--|--|
|                                     |                           | 2006   |  | 2007   |  |
|                                     |                           | Häufigkeit Grenzwertüberschreitungen der 22. BImSchV |  |  |  |
|                                     |                           | zulässig:<br>3/Jahr<br>(24-Stunden-<br>Mittelwert)   | zulässig:<br>24/Jahr<br>(1-Stunden-<br>Mittelwert) | zulässig:<br>3/Jahr<br>(24-Stunden-<br>Mittelwert) | zulässig:<br>24/Jahr<br>(1-Stunden-<br>Mittelwert) |
| Grenzwert:<br>125 µg/m <sup>3</sup> |                           | Grenzwert:<br>350 µg/m <sup>3</sup>                  |  |  |  |
| <b>Wohngebietsstation</b>           |                           |  |  |  |  |
| 1                                   | 282 Karlshorst            | 0  | 0  | 3  | 0  |
| <b>Verkehrsmessstation</b>          |                           |  |  |  |  |
| 4                                   | 174 Frankfurter Allee     | 0  | 0  | 0  | 0  |

<sup>1)</sup> Aufgrund der deutlichen Verbesserung der Luftgüte hinsichtlich der SO<sub>2</sub>-Konzentration konnte 2007 die Anzahl der Messpunkte gegenüber den Vorjahren stark reduziert werden.  
 (Datenquelle: SenGesUmV Berlin, Berliner-Luftgüte-Messnetz)

**Tabelle 5.2.3:**  
**Feinstaub in der Außenluft in Berlin 2006 und 2007**  
**nach Messstationen**

Indikator 5.3

| Lfd. Nr.                    | Messstation           | Feinstaub (PM <sub>10</sub> )                    |  |  |  |
|-----------------------------|-----------------------|--|--|--|--|
|                             |                       | 2006   |  | 2007   |  |
|                             |                       | Jahres-<br>mittelwert<br>(in µg/m <sup>3</sup> ) | Häufigkeit Grenzwert-<br>überschreitungen der<br>22. BImSchV<br>zulässig: 35/Jahr<br>24-Stunden-Mittelwert | Jahres-<br>mittelwert<br>(in µg/m <sup>3</sup> ) | Häufigkeit Grenzwert-<br>überschreitungen der<br>22. BImSchV<br>zulässig: 35/Jahr<br>24-Stunden-Mittelwert |
|                             |                       | Grenzwert:<br>40 µg/m <sup>3</sup>               | 50 µg/m <sup>3</sup>   | Grenzwert:<br>40 µg/m <sup>3</sup>               | Grenzwert:<br>50 µg/m <sup>3</sup>   |
| <b>Wohngebietsstation</b>   |                       |  |  |  |  |
| 1                           | 010 Wedding           | 29   | 26   | 22   | 13   |
| 2                           | 018 Schöneberg        | 27   | 26   | 22   | 13   |
| 3                           | 042 Neukölln          | 31   | 37   | 25   | 17   |
| 4                           | 171 Mitte             | 36   | 59   | 24   | 14   |
| <b>Verkehrsmessstation</b>  |                       |  |  |  |  |
| 2                           | 117 Schildhornstraße  | 36   | 54   | 27   | 22   |
| 3                           | 143 Silbersteinstraße | 38   | 67   | 30   | 29   |
| 4                           | 174 Frankfurter Allee | 40   | 71   | 31   | 30   |
| 5                           | 220 Karl-Marx-Str.    | 37   | 55   | 30   | 23   |
| 6                           | 115 Hardenbergplatz   | 34   | 48   | 26   | 18   |
| <b>Stadtrandmessstation</b> |                       |  |  |  |  |
| 1                           | 027 Marienfelde       | 26   | 23   | 22   | 13   |
| 2                           | 032 Grunewald         | 23   | 22   | 20   | 9  |
| 3                           | 077 Buch              | 27   | 27   | 21   | 9  |
| 4                           | 085 Friedrichshagen   | 27   | 21   | 22   | 9  |

(Datenquelle: SenGesUmV Berlin, Berliner-Luftgüte-Messnetz)

**Tabelle 5.2.4:**  
**Ozon in der Außenluft in Berlin 2002 - 2007**  
 nach Messstationen

Indikator 5.4

| Lfd. Nr.                    | Messstation         | Ozon (O <sub>3</sub> )  |      |      |      |      |      |
|-----------------------------|---------------------|---|------|------|------|------|------|
|                             |                     | Häufigkeit Zielwertüberschreitungen der 33. BImSchV<br>(8-Stunden-Mittelwert) |      |      |      |      |      |
|                             |                     | Zielwert: 120 µg/m <sup>3</sup>   |      |      |      |      |      |
|                             |                     | 2002  | 2003 | 2004 | 2005 | 2006 | 2007 |
| <b>Wohngebietsstation</b>   |                     |   |      |      |      |      |      |
| 1                           | 010 Wedding         | 12  | 21   | 8    | 5    | 24   | 14   |
| 4                           | 071 Mitte           | 3   | 4    | -    | -    | -    | -    |
| 3                           | 042 Neukölln        | 22  | 31   | 5    | 5    | 30   | 16   |
| <b>Verkehrsmessstation</b>  |                     |   |      |      |      |      |      |
| 1                           | 014 Stadtautobahn   | 0   | 0    | 0    | -    | -    | -    |
| <b>Stadtrandmessstation</b> |                     |   |      |      |      |      |      |
| 1                           | 027 Marienfelde     | 34  | 46   | 9    | 11   | 36   | 25   |
| 2                           | 032 Grunewald       | 9   | 20   | 7    | 8    | 28   | 16   |
| 3                           | 077 Buch            | 22  | 31   | 6    | 13   | 39   | 24   |
| 4                           | 085 Friedrichshagen | 40  | 45   | 11   | 22   | 41   | 34   |
| 5                           | 145 Frohnau         | 19  | 23   | 7    | 10   | 23   | 16   |

- keine Messung

(Datenquelle: SenGesUmV Berlin, Berliner-Luftgüte-Messnetz)

**Tabelle 5.2.5:**  
**Benzol und Ruß in der Außenluft in Berlin 2005 - 2007**  
 nach Messstationen

Indikator 5.5

| Lfd. Nr.                    | Messstation           | Benzol <sup>1)</sup>                   |      |      | Ruß <sup>2)</sup>             |      |      |
|-----------------------------|-----------------------|--|------|------|-------------------------------|------|------|
|                             |                       | Jahresmittelwerte (µg/m <sup>3</sup> ) |      |      |                               |      |      |
|                             |                       | Grenzwert: 5 µg/m <sup>3</sup>         |      |      | Prüfwert: 8 µg/m <sup>3</sup> |      |      |
|                             |                       | 2005                                   | 2006 | 2007 | 2005                          | 2006 | 2007 |
| <b>Wohngebietsstation</b>   |                       |  |      |      |                               |      |      |
| 1                           | 010 Wedding           | 1,2                                    | 1,3  | 1,2  | 2,7                           | 2,9  | 2,4  |
| 2                           | 018 Schöneberg        | -                                      | -    | -    | 2,5                           | 2,6  | 2,0  |
| 3                           | 042 Neukölln          | 1,3                                    | 1,3  | 1,3  | 2,7                           | 2,8  | 2,3  |
| 4                           | 071 Mitte             | -                                      | -    | -    | -                             | -    | 2,1  |
| 5                           | 171 Mitte             | -                                      | -    | -    | 2,6                           | 2,8  | -    |
| <b>Verkehrsmessstation</b>  |                       |  |      |      |                               |      |      |
| 2                           | 117 Schildhornstraße  | 2,9                                    | 2,5  | 2,0  | 6,4                           | 5,6  | 4,4  |
| 3                           | 143 Silbersteinstraße | -                                      | -    | -    | 6,4                           | 6,5  | 5,6  |
| 4                           | 174 Frankfurter Allee | 2,5                                    | 2,2  | 1,8  | 5,0                           | -    | 4,3  |
| 5                           | 220 Karl-Marx-Str.    | -                                      | -    | -    | 6,3                           | 6,5  | 5,8  |
| 6                           | 115 Hardenbergplatz   | 1,7                                    | 1,6  | 1,1  | 5,0                           | 4,8  | 3,7  |
| <b>Stadtrandmessstation</b> |                       |  |      |      |                               |      |      |
| 1                           | 027 Marienfelde       | -                                      | -    | -    | 1,8                           | 1,9  | 1,5  |
| 2                           | 032 Grunewald         | -                                      | -    | -    | 1,7                           | 1,7  | 1,3  |
| 3                           | 077 Buch              | -                                      | -    | -    | 1,8                           | 1,9  | 1,5  |
| 4                           | 085 Friedrichshagen   | -                                      | -    | -    | 1,9                           | 2,1  | 1,6  |

- keine Messung

<sup>1)</sup> Grenzwert der 22. BImSchV: 5 µg/m<sup>3</sup>.Zielwert des Länderausschusses für Immissionsschutz (LAI): 2,5 µg/m<sup>3</sup>.Prüfwert der 23. BImSchV: 10 µg/m<sup>3</sup> (seit 01.01.2005 außer Kraft).<sup>2)</sup> Prüfwert der 23. BImSchV: 8 µg/m<sup>3</sup> (seit 01.01.2005 außer Kraft).Zielwert des Länderausschusses für Immissionsschutz (LAI): 1,5 µg/m<sup>3</sup>.

(Datenquelle: SenGesUmV Berlin, Berliner-Luftgüte-Messnetz)

● **Belastungen durch Schadstoffe im Trinkwasser und umweltbedingte Lärmbelastung**

**Tabelle 5.2.6:**  
**Belastung des Trinkwassers mit Nitrat, Pestiziden, Blei, Kupfer und Trihalogenmethan in Berlin 2007**

Indikatoren 5.6/5.7

| Substanz  | Herkunft des Wassers                                  | Anzahl der untersuchten Wasserversorgungsanlagen |  |
|---|---|--|--|
|   |   | insgesamt  | darunter mit Grenzwertüberschreitungen |
| Nitrat  | Anlagen mit einer Abgabe > 1.000 m <sup>3</sup> /Jahr | 9 <sup>1)</sup>                                  | -                                      |
|   | Anlagen mit einer Abgabe < 1.000 m <sup>3</sup> /Jahr | . <sup>2)</sup>                                  | .                                      |
| Pflanzenschutzmittel und Biozidprodukte insgesamt | Anlagen mit einer Abgabe > 1.000 m <sup>3</sup> /Jahr | 9 <sup>1)</sup>                                  | -                                      |
| Blei  | Hausinstallationen, Hausanschlussleitungen            | 102 <sup>3)</sup>                                | 3                                      |
| Kupfer  | Anlagen mit einer Abgabe > 1.000 m <sup>3</sup> /Jahr | 9 <sup>1)</sup>                                  | -                                      |
|   | Anlagen mit einer Abgabe < 1.000 m <sup>3</sup> /Jahr | . <sup>2)</sup>                                  | .                                      |
| Trihalogenmethan                                  | Anlagen mit einer Abgabe > 1.000 m <sup>3</sup> /Jahr | 9 <sup>1)</sup>                                  | -                                      |
|   | Anlagen mit einer Abgabe < 1.000 m <sup>3</sup> /Jahr | . <sup>2)</sup>                                  | .                                      |

<sup>1)</sup> Die Angaben beziehen sich nur auf die zentralen Wasserversorgungsanlagen der Berliner Wasserbetriebe (BWB). Sie versorgen mehr als 99 % der Berliner Bevölkerung mit Trinkwasser. 2007 betrug die Abgabemenge der 9 Wasserwerke der BWB 192,6 Mio. m<sup>3</sup>.

Die Überwachung anderer Wasserversorgungsanlagen, die ebenfalls mehr als 1000 m<sup>3</sup> Trinkwasser/Jahr abgeben und die nicht Teil der zentralen Trinkwasserversorgung sind, fällt in die Zuständigkeit der Gesundheitsämter der Bezirke. Eine Berichtspflicht bezüglich dieser Wasserversorgungsanlagen gegenüber dem LAGeSo besteht nicht.

<sup>2)</sup> Die Überwachung dieser Anlagen fällt in die Zuständigkeit der Gesundheitsämter der Bezirke. Eine Berichtspflicht bezüglich dieser Wasserversorgungsanlagen gegenüber dem LAGeSo besteht nicht.

<sup>3)</sup> Die Angaben beziehen sich auf das Screeningprogramm 2007. Im jährlich durchzuführenden Screeningprogramm werden Anlagen der Hausinstallation untersucht, aus denen im Sinne der Trinkwasserverordnung Wasser für die Öffentlichkeit bereitgestellt wird.

Bei ca. 16.000 Hausanschlussleitungen erfolgt die Trinkwasserversorgung noch durch Bleirohre. Aufgrund von Schätzungen wurde im Jahre 2002 davon ausgegangen, dass der Anteil der Gebäude mit Bleirohrleitungen sich auf ca. 20 % der Altbauten beläuft.

(Datenquelle: LAGeSo Berlin)

**Tabelle 5.2.7:**  
**Belastung des Trinkwassers mit Escherichia coli und Enterokokken in Berlin 2007**

Indikator 5.8

| Substanz         | Herkunft des Wassers                                    | Anzahl der untersuchten Wasserversorgungsanlagen |  |
|------------------|---|--|--|
|                  |   | insgesamt  | darunter mit Grenzwertüberschreitungen |
| Escherichia coli | Anlagen mit einer Abgabe > 1.000 m <sup>3</sup> /Jahr   | 9 <sup>1)</sup>                                  | 1                                      |
|                  | Anlagen mit einer Abgabe < 1.000 m <sup>3</sup> /Jahr   | . <sup>2)</sup>                                  | .                                      |
|                  | Anlagen mit einer Entnahme < 1.000 m <sup>3</sup> /Jahr | . <sup>2)</sup>                                  | .                                      |
| Enterokokken     | Anlagen mit einer Abgabe > 1.000 m <sup>3</sup> /Jahr   | 9 <sup>1)</sup>                                  | -                                      |
|                  | Anlagen mit einer Abgabe < 1.000 m <sup>3</sup> /Jahr   | . <sup>2)</sup>                                  | .                                      |
|                  | Anlagen mit einer Entnahme < 1.000 m <sup>3</sup> /Jahr | . <sup>2)</sup>                                  | .                                      |

<sup>1)</sup> Die Angaben beziehen sich nur auf die zentralen Wasserversorgungsanlagen der Berliner Wasserbetriebe (BWB). Sie versorgen mehr als 99 % der Berliner Bevölkerung mit Trinkwasser. 2007 betrug die Abgabemenge der 9 Wasserwerke der BWB 192,6 Mio. m<sup>3</sup>. Die Überwachung anderer Wasserversorgungsanlagen, die ebenfalls mehr als 1000 m<sup>3</sup> Trinkwasser/Jahr abgeben und die nicht Teil der zentralen Trinkwasserversorgung sind, fällt in die Zuständigkeit der Gesundheitsämter der Bezirke. Eine Berichtspflicht bezüglich dieser Wasserversorgungsanlagen gegenüber dem LAGeSo besteht nicht.

<sup>2)</sup> Die Überwachung dieser Anlagen fällt in die Zuständigkeit der Gesundheitsämter der Bezirke. Eine Berichtspflicht bezüglich dieser Wasserversorgungsanlagen gegenüber dem LAGeSo besteht nicht.  
 (Datenquelle: LAGeSo Berlin)



**Tabelle 5.2.8:**  
**Verkehrslärmexposition der Bevölkerung in Berlin 2006**  
**nach Lärmindex und Pegelbereich**

|                      |
|----------------------|
| <b>Indikator 5.9</b> |
|----------------------|

| Lärmindex / Lärmquelle                            | Durch Lärm (von außen) in der Wohnung / im Haus belastete Menschen <sup>1)</sup> |            |            |            |         |                            |         |
|---|--|------------|------------|------------|---------|----------------------------|---------|
|   | im Pegelbereich in dB(A)   |            |            |            |         |                            |         |
|   | >50 bis 55   | >55 bis 60 | >60 bis 65 | >65 bis 70 | >70     | >60 bzw. >55 <sup>2)</sup> |         |
| <b>Lärmindex L<sub>den</sub> (Tag)</b>            |  |            |            |            |         |                            |         |
| Kfz-Verkehr                                       | absolut  | 220.200    | 155.000    | 140.200    | 112.600 | 20.800                     | 273.600 |
|   | in % <sup>3)</sup>   | 6,6        | 4,7        | 4,2        | 3,4     | 0,6                        | 8,2     |
| Straßenbahn / U-Bahn                              | absolut  | 38.000     | 25.700     | 11.600     | 1.400   | -                          | 13.000  |
|   | in % <sup>3)</sup>   | 1,1        | 0,8        | 0,3        | 0,0     | -                          | 0,4     |
| Eisenbahnverkehr                                  | absolut  | 104.600    | 42.200     | 17.200     | 5.100   | 800                        | 23.100  |
|   | in % <sup>3)</sup>   | 3,1        | 1,3        | 0,5        | 0,2     | 0,0                        | 0,7     |
| Flugverkehr (Tegel)                               | absolut  | 133.100    | 96.600     | 20.100     | 1.500   | -                          | 21.600  |
|   | in % <sup>3)</sup>   | 4,0        | 2,9        | 0,6        | 0,0     | -                          | 0,6     |
| Industrie   | absolut  | 200        | 100        | 100        | -       | -                          | 100     |
|   | in % <sup>3)</sup>   | 0,0        | 0,0        | 0,0        | -       | -                          | 0,0     |
| <b>Lärmindex L<sub>night</sub> (22 bis 6 Uhr)</b> |  |            |            |            |         |                            |         |
| Kfz-Verkehr                                       | absolut  | 183.800    | 146.400    | 135.300    | 56.300  | 1.400                      | 339.400 |
|   | in % <sup>3)</sup>   | 5,5        | 4,4        | 4,1        | 1,7     | 0,0                        | 10,2    |
| Straßenbahn / U-Bahn                              | absolut  | 31.400     | 16.600     | 6.300      | 500     | -                          | 23.400  |
|   | in % <sup>3)</sup>   | 0,9        | 0,5        | 0,2        | 0,0     | -                          | 0,7     |
| Eisenbahnverkehr                                  | absolut  | 77.900     | 31.800     | 10.300     | 2.600   | 400                        | 45.100  |
|   | in % <sup>3)</sup>   | 2,3        | 1,0        | 0,3        | 0,1     | 0,0                        | 1,4     |
| Flugverkehr (Tegel)                               | absolut  | 61.400     | 12.000     | 600        | -       | -                          | 12.600  |
|   | in % <sup>3)</sup>   | 1,8        | 0,4        | 0,0        | -       | -                          | 0,4     |
| Industrie   | absolut  | 100        | 100        | -          | -       | -                          | 100     |
|   | in % <sup>3)</sup>   | 0,0        | 0,0        | -          | -       | -                          | 0,0     |

<sup>1)</sup> Fläche des Kartierungsgebiets: 891 km<sup>2</sup>, im Kartierungsgebiet Wohnende: 3.332.249 Personen.

<sup>2)</sup> Kritische Grenze der Lärmbelastung unter gesundheitlichen Gesichtspunkten: >60 dB(A) am Tag und >55 dB(A) nachts.

<sup>3)</sup> Bezogen auf die Einwohner/innen des Kartierungsgebiets.

(Datenquelle: SenGesUmV Berlin, Lärmkartierung 2007)

**Tabelle 5.2.9:**  
**Verkehrslärmexposition der Bevölkerung in Schulen und Krankenhäusern am Tage in Berlin 2006**  
**nach Lärmindex  $L_{den}$  und Pegelbereich**

| Lärmquelle           | Maß-<br>einheit    | Krankenhausgebäude <sup>1)</sup>       |     |     | Schulgebäude <sup>2)</sup> |     |     |
|----------------------|--------------------|--|-----|-----|----------------------------|-----|-----|
|                      |                    | mit Lärmbelastung (von außen) in dB(A) |     |     |                            |     |     |
|                      |                    | >55                                    | >65 | >75 | >55                        | >65 | >75 |
| Kfz-Verkehr          | absolut            | 140                                    | 34  | -   | 442                        | 95  | 1   |
|                      | in % <sup>3)</sup> | 18,4                                   | 4,5 | -   | 17,8                       | 3,8 | 0,0 |
| Straßenbahn / U-Bahn | absolut            | 11                                     | -   | -   | 32                         | 5   | -   |
|                      | in % <sup>3)</sup> | 1,4                                    | -   | -   | 1,3                        | 0,2 | -   |
| Eisenbahnverkehr     | absolut            | 28                                     | -   | -   | 106                        | 9   | -   |
|                      | in % <sup>3)</sup> | 3,7                                    | -   | -   | 4,3                        | 0,4 | -   |
| Flugverkehr (Tegel)  | absolut            | 45                                     | 3   | -   | 186                        | 1   | -   |
|                      | in % <sup>3)</sup> | 5,9                                    | 0,4 | -   | 7,5                        | 0,0 | -   |
| Industrie            | absolut            | -                                      | -   | -   | -                          | -   | -   |
|                      | in % <sup>3)</sup> | -                                      | -   | -   | -                          | -   | -   |

<sup>1)</sup> Untersuchte Gebäude: 762.

<sup>2)</sup> Untersuchte Gebäude: 2.483.

<sup>3)</sup> Bezogen auf die Summe der untersuchten Krankenhaus- bzw. Schulgebäude.  
(Datenquelle: SenGesUmV Berlin, Lärmkartierung 2007)

● **Gesundheitsgefährdung durch Schadstoffe in der Ernährung, Bedarfsgegenstände, kosmetische Mittel und Spielwaren sowie Belastung aus der technischen und Arbeitsumwelt**

**Tabelle 5.2.10:**  
Dioxine und Polychlorierte Biphenyle (PCB) in der Kuhmilch und in der Frauenmilch  
in Deutschland 2002 - 2007

Indikatoren 5.10/5.11

| Substanz / Jahr                    | Kuhmilch   |             |             |                      |                          | Frauenmilch  |             |             |                      |                          |
|------------------------------------|--|-------------|-------------|----------------------|--------------------------|--|-------------|-------------|----------------------|--------------------------|
|                                    | Anzahl der Proben  | Minimalwert | Maximalwert | Median <sup>1)</sup> | Mittelwert <sup>2)</sup> | Anzahl der Proben  | Minimalwert | Maximalwert | Median <sup>1)</sup> | Mittelwert <sup>2)</sup> |
|                                    | <b>Gehalte in WHO-Toxitätsäquivalenten<br/>in ng WHO-PCDD/F-TEQ/kg Milchfett</b> |             |             |                      |                          | <b>Gehalte in WHO-Toxitätsäquivalenten<br/>in ng WHO-PCDD/F-TEQ/kg Milchfett</b> |             |             |                      |                          |
| <b>Dioxine <sup>3)</sup></b>       |  |             |             |                      |                          |  |             |             |                      |                          |
| 2002 <sup>4)</sup>                 | 18   | 0,252       | 0,598       | 0,463                | .                        | 110  | 2,90        | 30,44       | 12,72                | .                        |
| 2003                               | 181  | 0,088       | 1,090       | 0,300                | .                        | 28   | 2,49        | 21,72       | 8,85                 | .                        |
| 2004                               | 179  | 0,171       | 1,011       | 0,289                | .                        | 55   | 2,02        | 25,60       | 8,57                 | .                        |
| 2005                               | 174  | 0,181       | 1,512       | 0,380                | .                        | 26   | 3,23        | 19,07       | 7,85                 | .                        |
| 2006                               | 128  | 0,195       | 2,194       | 0,385                | .                        | 24   | 4,27        | 12,31       | 6,68                 | .                        |
| 2007                               | 206  | 0,170       | 4,700       | 0,312                | .                        | 29   | 2,32        | 13,09       | 6,78                 | .                        |
|                                    | <b>PCB in µg/kg Milchfett</b>  |             |             |                      |                          | <b>PCB in µg/kg Milchfett</b>  |             |             |                      |                          |
| <b>PCB-138</b>                     |  |             |             |                      |                          |  |             |             |                      |                          |
| 2002                               | 292  | 0,25        | 15,00       | 2,50                 | 4,30                     | .  | .           | .           | .                    | .                        |
| 2003                               | 424  | 0,50        | 29,00       | 2,00                 | 2,37                     | .  | .           | .           | .                    | .                        |
| 2004                               | 477  | 0,50        | 31,00       | 1,50                 | 2,07                     | .  | .           | .           | .                    | .                        |
| 2005                               | 400  | 0,50        | 20,60       | 1,00                 | 1,90                     | 36   | 16,0        | 100,0       | 41,5                 | 45,6                     |
| 2006                               | 351  | 0,50        | 15,00       | 1,50                 | 2,11                     | .  | .           | .           | .                    | .                        |
| 2007                               | 555  | 0,001       | 40,80       | 1,10                 | 2,01                     | .  | .           | .           | .                    | .                        |
| <b>PCB-153</b>                     |  |             |             |                      |                          |  |             |             |                      |                          |
| 2002                               | 292  | 0,25        | 28,00       | 2,50                 | 4,65                     | .  | .           | .           | .                    | .                        |
| 2003                               | 424  | 0,50        | 26,00       | 2,50                 | 3,05                     | .  | .           | .           | .                    | .                        |
| 2004                               | 478  | 0,50        | 32,00       | 2,00                 | 2,45                     | .  | .           | .           | .                    | .                        |
| 2005                               | 400  | 0,50        | 27,30       | 1,50                 | 2,15                     | 36   | 32,0        | 150,0       | 64,0                 | 67,5                     |
| 2006                               | 351  | 0,50        | 18,00       | 2,00                 | 2,52                     | .  | .           | .           | .                    | .                        |
| 2007                               | 555  | 0,001       | 49,70       | 1,50                 | 2,31                     | .  | .           | .           | .                    | .                        |
| <b>PCB-180</b>                     |  |             |             |                      |                          |  |             |             |                      |                          |
| 2002                               | 292  | 0,50        | 15,00       | 2,50                 | 3,82                     | .  | .           | .           | .                    | .                        |
| 2003                               | 424  | 0,50        | 15,00       | 1,00                 | 1,56                     | .  | .           | .           | .                    | .                        |
| 2004                               | 478  | 0,50        | 12,00       | 1,50                 | 1,53                     | .  | .           | .           | .                    | .                        |
| 2005                               | 400  | 0,50        | 11,70       | 1,30                 | 1,62                     | 36   | 13,0        | 130,0       | 30,0                 | 37,1                     |
| 2006                               | 351  | 0,50        | 15,00       | 1,50                 | 1,79                     | .  | .           | .           | .                    | .                        |
| 2007                               | 555  | 0,001       | 26,10       | 1,00                 | 1,78                     | .  | .           | .           | .                    | .                        |
| <b>PCB insgesamt <sup>5)</sup></b> |  |             |             |                      |                          |  |             |             |                      |                          |
| 2002                               | 292  | 1,64        | 73,80       | 12,30                | 20,94                    | .  | .           | .           | .                    | .                        |
| 2003                               | 424  | 2,46        | 104,96      | 8,20                 | 11,46                    | .  | .           | .           | .                    | .                        |
| 2004                               | 478  | 2,46        | 123,00      | 7,38                 | 9,90                     | .  | .           | .           | .                    | .                        |
| 2005                               | 400  | 2,46        | 97,74       | 6,56                 | 9,29                     | 36   | 105,0       | 531,4       | 228,8                | 246,3                    |
| 2006                               | 351  | 2,46        | 78,72       | 8,20                 | 10,53                    | .  | .           | .           | .                    | .                        |
| 2007                               | 555  | 0,003       | 191,22      | 6,56                 | 10,01                    | .  | .           | .           | .                    | .                        |

<sup>1)</sup> Unter Einbeziehung der Ergebnisse unter der Bestimmungsgrenze (mit dem Wert der halben Bestimmungsgrenze).

<sup>2)</sup> Arithmetischer Mittelwert unter Einbeziehung der Ergebnisse unter der Bestimmungsgrenze (mit dem Wert der halben Bestimmungsgrenze).

<sup>3)</sup> Polychlorierte Dibenzo-p-dioxine (PCDD) und Dibenzofurane (PCDF).

<sup>4)</sup> Alle Proben stammen aus Baden-Württemberg.

<sup>5)</sup> PCB insgesamt berechnet als 1,64 \* Summe der Kongenere 138, 153 und 180.

(Datenquelle: Umweltbundesamt / Bundesamt für Verbraucherschutz und Lebensmittelsicherheit)

**Tabelle 5.2.11:**  
**Höchstmengenüberschreitungen in pflanzlichen Lebensmitteln in Berlin 2007**  
**nach Richtlinie 90/642/EWG**

| Lfd. Nr. | Lebensmittel <sup>1)</sup> | Herkunftsland | Höchstmengenüberschreitung  |                              | Höchstmenge mg/kg   | Mehrfachrückstände unter Höchstmenge |   |  | Höchstmenge mg/kg   | Beanstandung |
|----------|----------------------------|---------------|---|------------------------------|---|--------------------------------------|---|--|---|--------------|
|          |                            |               | Wirkstoff   | Gehalt mg/kg                 |   | Anzahl                               | Wirkstoff   | Gehalt mg/kg   |   |              |
| 1        | Tafeltrauben               | Italien       | Indoxacarb  | 0,04                         | 0,02  | 8                                    | Cyfluthrin<br>Cyprodinil<br>Fenhexamid<br>Fludioxonil<br>Metalaxyl<br>Procymidon<br>Tebufenpyrad<br>Tolyfluanid | 0,02<br>1,81<br>0,08<br>1,35<br>0,05<br>0,02<br>0,05<br>1,10 | 0,3<br>2<br>5<br>2<br>2<br>5<br>0,5<br>5  | Nein         |
| 2        | Paprika                    | Spanien       | Isofenphos-methyl   | 0,03                         | 0,01  | 1                                    | Imidacloprid  | 0,13   | 1   | Ja           |
| 3        | Paprika                    | Spanien       | Isofenphos-methyl   | 0,05                         | 0,01  | 4                                    | Imidacloprid<br>Cypermethrin<br>Endosulfan<br>Pyridaben   | 0,24<br>0,17<br>0,009<br>0,06                                | 1<br>0,5<br>1<br>0,3 <sup>2)</sup>  | Ja           |
| 4        | Paprika                    | unbekannt     | Isofenphos-methyl   | 0,11                         | 0,01  | 2                                    | Fludioxonil<br>Imidacloprid   | 0,02<br>0,20   | 1<br>1  | Ja           |
| 5        | Paprika                    | Spanien       | Isofenphos-methyl   | 0,02                         | 0,01  | 6                                    | Acrinathrin<br>Chlorpyrifos-methyl<br>Cypermethrin<br>Endosulfan<br>Pyridaben<br>Imidacloprid                   | 0,01<br>0,01<br>0,02<br>0,003<br>0,04<br>0,19                | 0,2 <sup>2)</sup><br>0,5<br>0,5<br>1<br>0,3 <sup>2)</sup><br>1  | Nein         |
| 6        | Zucchini                   | Spanien       | Imidacloprid  | 0,26                         | 0,1 <sup>2)</sup>   |                                      |   |  |   | Ja           |
| 7        | Weinblätter, gesalzen      | Türkei        | Tifloxystrobin<br>Flufenoxuron  | 0,49<br>0,47                 | 0,02<br>0,01  | 2                                    | Triadimenol<br>Azoxystrobin   | 0,08<br>0,32   | 0,1<br>3  | Ja           |
| 8        | Paprika                    | Spanien       | Lufenuron   | 0,03                         | 0,01  | 7                                    | Cyprodinil<br>Endosulfan<br>Fludioxonil<br>Mercaptodimethur<br>Pyriproxyfen<br>Imidacloprid<br>Methomyl         | 0,03<br>0,003<br>0,05<br>0,10<br>0,02<br>0,16<br>0,01        | 0,5<br>1<br>1<br>0,1<br>1 <sup>2)</sup><br>1<br>0,05  | Nein         |
| 9        | Grüner Tee                 | China         | Buprofezin<br>Fenvalerat u. Esfenvalerat<br>RR- und SS- Isomere<br>RS- und SR- Isomere<br>Fenprothrin | 0,15<br>0,33<br>0,16<br>0,09 | 0,02<br>0,05<br>0,05<br>0,05                                  | 8                                    | Triazophos<br>DDT<br>Tetradifon<br>Lamda-Cyhalothrin<br>Endosulfan<br>Dicofol<br>Cypermethrin<br>Bifenthrin     | 0,05<br>0,06<br>0,01<br>0,04<br>0,12<br>0,45<br>0,34<br>0,08 | 0,05<br>0,2<br>0,05<br>1<br>30<br>20<br>0,5<br>5  | Ja           |
| 10       | Gurken                     | Niederlande   | Triforin  | 0,71                         | 0,5   |                                      |   |  |   | Nein         |
| 11       | Römersalat                 | Italien       | Dithiocarbamate   | 6,43                         | 5   | 3                                    | Deltamethrin<br>Procymidon<br>Metalaxyl   | 0,18<br>0,03<br>0,01   | 0,5<br>5<br>2   | Nein         |
| 12       | Spinat                     | Türkei        | Methamidophos<br>Cypermethrin   | 0,04<br>0,58                 | 0,01<br>0,5   | 3                                    | Acetamiprid<br>Endosulfan   | 0,10<br>0,01   | keine<br>0,05   | Ja           |
| 13       | Gurken                     | Türkei        | Oxamyl  | 0,48                         | 0,05  | 1                                    | Endosulfan  | 0,02   | 0,05  | Ja           |
| 14       | Paprika                    | Türkei        | Oxamyl  | 1,03                         | 0,05  | 1                                    | Acetamiprid   | 0,17   | 0,3 <sup>2)</sup>   | Ja           |
| 15       | Paprika                    | Türkei        | Oxamyl  | 0,1                          | 0,05  | 2                                    | Acetamiprid<br>Pirimicarb   | 0,53<br>0,03   | 0,3 <sup>2)</sup><br>0,5  | Nein         |
| 16       | getrocknete Pilze          | unbekannt     | Bromid  | 197,4                        | 50  |                                      |   |  |   | Ja           |
| 17       | Chilli Pfeffer             | unbekannt     | Dicofol<br>Ethion<br>Triazophos   | 0,57<br>6,18<br>2,66         | 0,1 <sup>3)</sup><br>0,05 <sup>3)</sup><br>0,05 <sup>3)</sup> | 6                                    | Cnchlorpyrifos<br>Lamda-Cyhalothrin<br>Cypermethrin<br>Endosulfan<br>Phosalon<br>Profenofos                     | 0,10<br>0,05<br>1,14<br>0,14<br>0,73<br>0,50                 | 2,5 <sup>3)</sup><br>0,5 <sup>3)</sup><br>2,5 <sup>3)</sup><br>5 <sup>3)</sup><br>5 <sup>3)</sup><br>0,25 <sup>3)</sup> | Ja           |

## noch Tabelle 5.2.11:

| Lfd. Nr. | Lebensmittel <sup>1)</sup>                         | Herkunftsland | Höchstmengeüberschreitung       |                      | Höchstmenge mg/kg   | Mehrfachrückstände unter Höchstmenge |   |  | Höchstmenge mg/kg   | Beanstandung |
|----------|--|---------------|---------------------------------|----------------------|---|--------------------------------------|---|--|---|--------------|
|          |  |               | Wirkstoff                       | Gehalt mg/kg         |   | Anzahl                               | Wirkstoff   | Gehalt mg/kg   |   |              |
| 18       | Chilli Pfeffer                                     | unbekannt     | Dicofol<br>Ethion<br>Triazophos | 0,31<br>2,15<br>1,23 | 0,1 <sup>3)</sup><br>0,05 <sup>3)</sup><br>0,05 <sup>3)</sup> | 6                                    | Chlorpyrifos<br>Lamda-Cyhalothrin<br>Cypermethrin<br>DDT<br>Phosalon<br>Profenofos                                      | 0,09<br>0,02<br>0,71<br>0,01<br>0,23<br>0,13                 | 2,5 <sup>3)</sup><br>0,5 <sup>3)</sup><br>2,5 <sup>3)</sup><br>0,5 <sup>3)</sup><br>5 <sup>3)</sup><br>0,25 <sup>3)</sup> | Ja           |
| 19       | Johannisbeeren, rot                                | Deutschland   | Fludioxonil                     | 1,15                 | 1   | 3                                    | Cyprodinil<br>Kresoxim-methyl<br>Imidacloprid   | 0,44<br>0,12<br>0,008  | 2<br>1<br>1   | Nein         |
| 20       | Paprika  | Türkei        | Oxamyl                          | 0,34                 | 0,05  | 1                                    | Imidacloprid  | 0,29   | 1   | Ja           |
| 21       | Petersilie   | Italien       | Fluazifop                       | 0,09                 | 0,05  | 1                                    | Difenoconazol   | 0,12   | 2   | Nein         |
| 22       | Petersilie   | Italien       | Fluazifop                       | 0,09                 | 0,05  | 1                                    | Difenoconazol   | 0,15   | 2   | Nein         |
| 23       | Carambola  | Malaysia      | Diflubenzuron                   | 0,26                 | 0,05  | 2                                    | Carbendazim<br>Triadimenol  | 0,02<br>0,02   | 0,1<br>0,1  | Ja           |
| 24       | Guarkernmehlhaltiges Halberzeugnis z. Eisherstell. | unbekannt     | PCP                             | 0,04                 | 0,01  |                                      |   |  |   | Ja           |
| 25       | Mango  | Brasilien     | Methidathion                    | 0,04                 | 0,02  | 1                                    | Thiabendazol  | 0,03   | 5   | Nein         |
| 26       | Weintrauben  | Türkei        | Indoxacarb                      | 0,04                 | 0,02 <sup>4)</sup>  | 8                                    | Brompropylat<br>Fludioxonil<br>Iprodion<br>Lamda-Cyhalothrin<br>Myclobutanil<br>Procymidon<br>Pirimethanil<br>Propargit | 0,26<br>0,02<br>0,59<br>0,01<br>0,01<br>0,02<br>0,05<br>0,01 | 2<br>2<br>10<br>0,2<br>1<br>5<br>5<br>3   | Nein         |
| 27       | Zitronen   | Spanien       | Tebufenpyrad                    | 0,07                 | 0,05  | 3                                    | Chlorpyrifos<br>Endosulfan<br>Pyriproxyfen  | 0,03<br>0,006<br>0,04  | 0,2<br>0,05<br>1  | Nein         |
| 28       | Grapefruit   | Mexico        | Ethion                          | 0,02                 | 0,01  |                                      |   |  |   | Nein         |
| 29       | Würzmittelzubereitung                              | Thailand      | Etthylenoxid                    | 15,2                 | 0,1   |                                      |   |  |   | Ja           |

<sup>1)</sup> 822 Proben wurden auf Rückstände von Pflanzenschutzmitteln untersucht, darunter 718 pflanzlicher Herkunft; 16 von 29 Proben, bei denen der Gehalt über der zulässigen Höchstmenge lag, waren zu beanstanden. Unter 598 frischen Obst- und Gemüseproben und 3 Proben Kartoffeln waren 9 (1,5%) mit Höchstmengen überschreitungen.

<sup>2)</sup> Allgemeinverfügung § 54 LFGB.

<sup>3)</sup> Berechnet für getrockneten Chilli Pfeffer, da die Höchstmengenverordnung sich auf frische Lebensmittel bezieht.

<sup>4)</sup> Allgemeinverfügung § 54 LFGB nicht angewendet, da Direkteinfuhr aus Drittland.

(Datenquelle: BBGes - ILAT Berlin)

**Tabelle 5.2.12:**  
**Im ILAT untersuchte Lebensmittel, Bedarfsgegenstände, kosmetische Mittel, Tabakerzeugnisse, Erzeugnisse des Weinrechtes und Hygieneproben in Berlin 2007**  
**nach Produktgruppen und Beanstandungsgründen**

| Lebensmittel   | Untersuchte |                  |      | Beanstandungen<br>(Codierung der Beanstandungsgründe auf Seiten 3/4 dieser Tabelle) |    |    |    |    |    |    |    |    |     |     |    |    |    |    |    |    |    |    |    |     |    |    |    |    |  |  |
|--|-------------|------------------|------|---|----|----|----|----|----|----|----|----|-----|-----|----|----|----|----|----|----|----|----|----|-----|----|----|----|----|--|--|
|  | insgesamt   | dar. beanstandet |      | zus.  | 01 | 02 | 04 | 05 | 06 | 07 | 08 | 10 | 11  | 12  | 13 | 14 | 17 | 18 | 19 | 20 | 21 | 22 | 23 | 24  | 27 | 34 | 36 | 99 |  |  |
|  |             | abs.             | %    |   |    |    |    |    |    |    |    |    |     |     |    |    |    |    |    |    |    |    |    |     |    |    |    |    |  |  |
| Milch  | 290         | 53               | 18,3 | 61  | -  | -  | -  | 4  | 1  | 1  | 7  | -  | 24  | -   | -  | -  | -  | -  | -  | -  | 2  | -  | -  | 21  | 1  | -  | -  | -  |  |  |
| Milchprodukte  | 549         | 116              | 21,1 | 126   | -  | -  | -  | 5  | 1  | 3  | 15 | 1  | 30  | -   | 1  | -  | -  | -  | -  | 1  | -  | -  | 44 | 25  | -  | -  | -  |    |  |  |
| Käse   | 620         | 149              | 24,0 | 186   | -  | -  | -  | 17 | 6  | 6  | 50 | -  | 81  | 7   | 1  | -  | -  | 1  | 1  | 3  | -  | -  | 8  | 5   | -  | -  | -  |    |  |  |
| Butter   | 99          | 4                | 4,0  | 5   | -  | -  | -  | -  | -  | 1  | 2  | -  | 2   | -   | -  | -  | -  | -  | -  | -  | -  | -  | -  | -   | -  | -  | -  |    |  |  |
| Eier, Eiprodukte   | 497         | 92               | 18,5 | 112   | -  | -  | -  | -  | -  | 13 | 21 | -  | 73  | 1   | -  | -  | -  | -  | -  | 4  | -  | -  | -  | -   | -  | -  | -  |    |  |  |
| Fleisch warmblütiger Tiere   | 1.413       | 504              | 35,7 | 632   | 51 | -  | -  | 19 | 36 | 43 | 61 | -  | 81  | 2   | -  | -  | -  | 8  | 7  | 33 | -  | -  | 72 | 219 | -  | -  | -  |    |  |  |
| Fleischerzeugnisse warmblütiger Tiere  | 746         | 245              | 32,8 | 324   | 5  | -  | -  | 6  | 4  | 34 | 86 | -  | 68  | 30  | 3  | -  | -  | 8  | 3  | 8  | -  | -  | 18 | 49  | -  | -  | 2  |    |  |  |
| Wurstwaren   | 1.235       | 314              | 25,4 | 402   | 2  | -  | 1  | 1  | 4  | 33 | 77 | -  | 135 | 114 | 2  | -  | -  | 2  | 2  | 1  | -  | -  | 12 | 16  | -  | -  | -  |    |  |  |
| Fische, Fischzuschnitte  | 270         | 77               | 28,5 | 79  | 1  | 1  | -  | 5  | 7  | -  | 3  | -  | 34  | 1   | -  | -  | -  | 2  | -  | 3  | -  | -  | 2  | 20  | -  | -  | -  |    |  |  |
| Fischerzeugnisse Krusten-, Schalen-, Weich- und sonstige Tiere und Erzeugnisse | 134         | 57               | 42,5 | 61  | 1  | -  | -  | -  | 1  | -  | 1  | -  | 50  | 3   | 1  | -  | -  | -  | -  | 1  | -  | -  | 2  | 1   | -  | -  | -  |    |  |  |
| Fette, Öle   | 588         | 97               | 16,5 | 133   | -  | -  | 1  | -  | 29 | 10 | 39 | -  | 51  | -   | -  | -  | 3  | -  | -  | -  | -  | -  | -  | -   | -  | -  | -  |    |  |  |
| Suppen, Soßen  | 107         | 13               | 12,1 | 14  | -  | -  | -  | -  | -  | -  | -  | -  | 12  | 1   | 1  | -  | -  | -  | -  | -  | -  | -  | -  | -   | -  | -  | -  |    |  |  |
| Getreide   | 72          | 10               | 13,9 | 11  | -  | -  | -  | -  | 1  | 2  | 1  | -  | 7   | -   | -  | -  | -  | -  | -  | -  | -  | -  | -  | -   | -  | -  | -  |    |  |  |
| Getreideprodukte, Backvormischungen, Brotteige, Massen, Teige für Backwaren    | 273         | 10               | 3,7  | 12  | -  | -  | -  | -  | -  | -  | 2  | -  | 8   | 1   | -  | -  | -  | -  | -  | 1  | -  | -  | -  | -   | -  | -  | -  |    |  |  |
| Brot, Kleingebäcke   | 272         | 22               | 8,1  | 28  | -  | -  | -  | 1  | 3  | 2  | 8  | -  | 13  | -   | -  | -  | -  | -  | -  | -  | -  | -  | -  | -   | -  | 1  | -  |    |  |  |
| Feine Backwaren  | 612         | 197              | 32,2 | 263   | 3  | -  | 1  | 8  | 7  | 37 | 29 | -  | 84  | 42  | -  | -  | -  | -  | -  | 1  | -  | -  | 28 | 22  | -  | -  | 1  |    |  |  |
| Mayonnaisen, emulgierete Soßen, kalte Fertigsoßen, Feinkostsalate              | 617         | 115              | 18,6 | 145   | -  | -  | -  | 7  | 3  | 9  | 30 | -  | 27  | 28  | 6  | -  | -  | -  | -  | -  | -  | -  | 11 | 24  | -  | -  | -  |    |  |  |
| Puddinge, Kremspeisen, Desserts, süße Soßen                                    | 160         | 23               | 14,4 | 28  | -  | -  | -  | -  | 2  | -  | 1  | -  | 2   | 7   | -  | -  | -  | -  | -  | -  | -  | -  | 10 | 6   | -  | -  | -  |    |  |  |
| Teigwaren  | 122         | 2                | 1,6  | 4   | -  | -  | -  | -  | -  | -  | 1  | -  | 1   | 1   | 1  | -  | -  | -  | -  | -  | -  | -  | -  | -   | -  | -  | -  |    |  |  |
| Hülsenfrüchte, Ölsamen, Schalenobst  | 360         | 65               | 18,1 | 79  | 2  | 2  | 4  | 1  | 8  | 1  | 14 | -  | 42  | -   | -  | -  | -  | 1  | -  | 2  | 1  | -  | -  | 1   | -  | -  | -  |    |  |  |
| Kartoffeln, stärkereiche Pflanzenteile   | 198         | 14               | 7,1  | 20  | -  | -  | -  | -  | -  | -  | 6  | -  | 9   | -   | -  | -  | -  | -  | 5  | -  | -  | -  | -  | -   | -  | -  | -  |    |  |  |
| Frischgemüse, außer Rhabarber  | 455         | 57               | 12,5 | 71  | -  | -  | 1  | 6  | 2  | 2  | 8  | -  | 30  | -   | -  | 7  | -  | -  | -  | 1  | -  | -  | 4  | 8   | -  | -  | 2  |    |  |  |
| Gemüseerzeugnisse, -zubereitungen  | 333         | 20               | 6,0  | 28  | -  | -  | -  | -  | 1  | -  | 1  | -  | 14  | 3   | 3  | 1  | -  | -  | 1  | -  | -  | -  | 2  | 2   | -  | -  | -  |    |  |  |
| Pilze  | 46          | 4                | 8,7  | 5   | 1  | -  | -  | 1  | 1  | -  | -  | -  | 2   | -   | -  | -  | -  | -  | -  | -  | -  | -  | -  | -   | -  | -  | -  |    |  |  |
| Pilzerzeugnisse  | 65          | 8                | 12,3 | 9   | -  | -  | -  | -  | -  | -  | -  | -  | 7   | -   | -  | 1  | -  | -  | -  | -  | -  | -  | 1  | -   | -  | -  | -  |    |  |  |
| Frischobst, einschließl. Rhabarber   | 453         | 50               | 11,0 | 60  | -  | -  | -  | 5  | 7  | 1  | 9  | -  | 17  | 12  | -  | 1  | -  | -  | -  | 4  | -  | -  | 2  | 1   | -  | -  | 1  |    |  |  |
| Obstprodukte   | 202         | 30               | 14,9 | 35  | -  | -  | -  | 1  | 3  | 2  | 2  | 1  | 23  | 2   | 1  | -  | -  | -  | -  | -  | -  | -  | -  | -   | -  | -  | -  |    |  |  |
| Fruchtsäfte, -nektare, -sirupe, Fruchtsäfte getrocknet                         | 400         | 50               | 12,5 | 54  | -  | -  | -  | 4  | -  | 1  | 9  | -  | 30  | -   | -  | -  | -  | 3  | -  | -  | 3  | -  | 2  | 2   | -  | -  | -  |    |  |  |
| alkoholfreie Getränke, Getränkeansätze, Getränkepulver                         | 382         | 65               | 17,0 | 71  | -  | -  | -  | -  | -  | 10 | 1  | 51 | 1   | -   | -  | -  | -  | 7  | 1  | -  | -  | -  | -  | -   | -  | -  | -  |    |  |  |
| weinhähnliche Getränke   | 5           | 3                | 60,0 | 7   | -  | -  | -  | -  | 2  | -  | -  | -  | 3   | 1   | 1  | -  | -  | -  | -  | -  | -  | -  | -  | -   | -  | -  | -  |    |  |  |
| Biere, bierähnliche Getränke, Rohstoffe für die Bierherstellung                | 135         | 2                | 1,5  | 2   | -  | -  | -  | -  | -  | -  | -  | -  | 2   | -   | -  | -  | -  | -  | -  | -  | -  | -  | -  | -   | -  | -  | -  |    |  |  |
| Spirituosen, spirituosenhaltige Getränke                                       | 170         | 20               | 11,8 | 26  | -  | -  | -  | -  | -  | 4  | 9  | -  | 12  | 1   | -  | -  | -  | -  | -  | -  | -  | -  | -  | -   | -  | -  | -  |    |  |  |
| Zucker   | 35          | 1                | 2,9  | 1   | -  | -  | -  | -  | -  | -  | -  | -  | 1   | -   | -  | -  | -  | -  | -  | -  | -  | -  | -  | -   | -  | -  | -  |    |  |  |
| Honige, Blütenpollen, -zubereitungen, Brotaufstriche                           | 151         | 21               | 13,9 | 28  | -  | -  | 1  | -  | -  | -  | 1  | -  | 20  | -   | -  | -  | -  | 1  | 2  | -  | -  | -  | -  | -   | 3  | -  | -  |    |  |  |
| Konfitüren, Gelees, Marmeladen, Fruchtzubereit.                                | 45          | 5                | 11,1 | 7   | -  | -  | -  | -  | -  | -  | 1  | -  | 5   | -   | 1  | -  | -  | -  | -  | -  | -  | -  | -  | -   | -  | -  | -  |    |  |  |
| Speiseeis, Speiseis-halberzeugnisse  | 513         | 190              | 37,0 | 220   | -  | -  | -  | -  | -  | 6  | 25 | -  | 29  | 20  | 1  | -  | -  | -  | -  | 10 | -  | -  | 38 | 91  | -  | -  | -  |    |  |  |
| Süßwaren   | 321         | 63               | 19,6 | 98  | -  | -  | -  | -  | -  | 3  | 1  | 6  | -   | 56  | 20 | 10 | -  | -  | -  | 2  | -  | -  | -  | -   | -  | -  | -  |    |  |  |
| Schokoladen, Schokoladenwaren  | 508         | 36               | 7,1  | 50  | -  | -  | -  | -  | -  | 5  | 16 | -  | 24  | 2   | 3  | -  | -  | -  | -  | -  | -  | -  | -  | -   | -  | -  | -  |    |  |  |
| Kakao  | 88          | 6                | 6,8  | 13  | -  | -  | -  | -  | -  | -  | 1  | -  | 6   | 6   | -  | -  | -  | -  | -  | -  | -  | -  | -  | -   | -  | -  | -  |    |  |  |

noch Tabelle 5.2.12:

| Lebensmittel   | Untersuchte   |                  | Beanstandungen<br>(Codierung der Beanstandungsgründe auf Seiten 3/4 dieser Tabelle) |              |    |    |    |     |     |     |     |    |       |     |    |    |    |    |    |    |    |    |     |     |    |    |    |   |  |
|--|---------------|------------------|---|--------------|----|----|----|-----|-----|-----|-----|----|-------|-----|----|----|----|----|----|----|----|----|-----|-----|----|----|----|---|--|
|  | insgesamt     | dar. beanstandet | zus.  | 01           | 02 | 04 | 05 | 06  | 07  | 08  | 10  | 11 | 12    | 13  | 14 | 17 | 18 | 19 | 20 | 21 | 22 | 23 | 24  | 27  | 34 | 36 | 99 |   |  |
|  |               | abs.             |   |              |    |    |    |     |     |     |     |    |       |     |    |    |    |    |    |    |    |    |     |     |    |    |    | % |  |
| Kaffee, Kaffee-Ersatzstoffe, -zusätze                            | 90            | 8                | 8,9   | 9            | -  | -  | -  | -   | -   | 1   | 2   | -  | 6     | -   | -  | -  | -  | -  | -  | -  | -  | -  | -   | -   | -  | -  | -  | - |  |
| Tee, teeähnliche Erzeugnisse                                     | 108           | 23               | 21,3  | 32           | -  | -  | -  | -   | -   | 7   | -   | 16 | -     | -   | 1  | -  | 1  | -  | 5  | -  | -  | 1  | 1   | -   | -  | -  | -  |   |  |
| Säuglings- u. Kleinkindernahrung                                 | 353           | 17               | 4,8   | 17           | -  | -  | -  | -   | 1   | -   | -   | 16 | -     | -   | -  | -  | -  | -  | -  | -  | -  | -  | -   | -   | -  | -  | -  |   |  |
| Diätetische Lebensmittel   | 275           | 25               | 9,1   | 37           | -  | -  | -  | -   | -   | 1   | 9   | -  | 18    | 4   | 2  | -  | -  | 1  | -  | 2  | -  | -  | -   | -   | -  | -  | -  |   |  |
| Fertiggerichte, zubereitete Speisen                              | 591           | 66               | 11,2  | 76           | 1  | -  | -  | 8   | 1   | 6   | 20  | -  | 21    | 6   | 1  | -  | -  | 1  | -  | -  | -  | -  | 4   | 7   | -  | -  | -  |   |  |
| Nährstoffkonzentrate, Ergänzungsnahrung                          | 83            | 42               | 50,6  | 104          | -  | -  | 2  | -   | -   | -   | 23  | -  | 35    | 7   | 24 | -  | -  | 1  | 6  | -  | -  | 6  | -   | -   | -  | -  | -  |   |  |
| Würzmittel   | 159           | 23               | 14,5  | 27           | -  | -  | -  | -   | -   | 2   | -   | -  | 17    | 3   | 2  | 1  | -  | -  | 2  | -  | -  | -  | -   | -   | -  | -  | -  |   |  |
| Gewürze  | 178           | 22               | 12,4  | 25           | -  | -  | -  | 2   | 2   | -   | 1   | -  | 13    | -   | 3  | 2  | -  | -  | -  | -  | -  | -  | -   | 1   | -  | -  | 1  |   |  |
| Aromastoffe  | 1             | -                | -   | -            | -  | -  | -  | -   | -   | -   | -   | -  | -     | -   | -  | -  | -  | -  | -  | -  | -  | -  | -   | -   | -  | -  | -  |   |  |
| Hilfsmittel aus Zusatzstoffen                                    | 39            | 1                | 2,6   | 3            | -  | -  | -  | -   | 1   | -   | -   | -  | -     | -   | -  | -  | -  | -  | -  | -  | -  | -  | -   | -   | -  | -  | -  |   |  |
| Zusatzstoffe, wie Zusatzstoffe verwendete Lebensmittel, Vitamine | 51            | 3                | 5,9   | 3            | -  | -  | -  | -   | -   | -   | -   | -  | 1     | -   | 1  | -  | -  | 1  | -  | -  | -  | -  | -   | -   | -  | -  | -  |   |  |
| verpacktes Trinkwasser, Mineralwasser, Tafelwasser, Quellwasser  | 190           | 57               | 30,0  | 58           | -  | -  | -  | 2   | 15  | -   | 34  | -  | 6     | -   | -  | -  | -  | -  | -  | -  | -  | -  | 1   | -   | -  | -  | -  |   |  |
| <b>insgesamt</b>   | <b>16.083</b> | <b>3.176</b>     | <b>19,7</b>   | <b>3.994</b> | 69 | 3  | 12 | 107 | 156 | 229 | 652 | 3  | 1.352 | 329 | 70 | 15 | 5  | 33 | 38 | 85 | 4  | 6  | 303 | 512 | 3  | 1  | 2  | 5 |  |

| Bedarfsgegenstände / Kosmetische Mittel            | Untersuchte  |                  | Beanstandungen<br>(Codierung der Beanstandungsgründe auf Seiten 3/4 dieser Tabelle) |            |    |    |    |    |    |     |    |    |    |    |    |     |    |    |    |    |    |
|--|--------------|------------------|---|------------|----|----|----|----|----|-----|----|----|----|----|----|-----|----|----|----|----|----|
|  | insgesamt    | dar. beanstandet | zus.  | 11         | 33 | 35 | 36 | 37 | 38 | 39  | 40 | 41 | 50 | 51 | 52 | 53  | 54 | 55 | 56 | 57 |    |
|  |              | abs.             |   |            |    |    |    |    |    |     |    |    |    |    |    |     |    |    |    |    | %  |
| Bedarfsgegenstände mit Körperkontakt               | 224          | 104              | 46,4  | 121        | -  | -  | 5  | 9  | -  | 96  | 11 | -  | -  | -  | -  | -   | -  | -  | -  | -  |    |
| Bedarfsgegenstände zur Reinigung/Pflege            | 99           | 19               | 19,2  | 19         | -  | -  | -  | -  | -  | 19  | -  | -  | -  | -  | -  | -   | -  | -  | -  | -  |    |
| Kosmetische Mittel und Stoffe zu deren Herstellung | 593          | 151              | 25,5  | 245        | -  | -  | -  | -  | -  | 2   | -  | -  | -  | 11 | 45 | 106 | 20 | 32 | 13 | 3  | 13 |
| Spielwaren und Scherzartikel                       | 183          | 56               | 30,6  | 60         | -  | -  | 12 | -  | 4  | 41  | 1  | 2  | -  | -  | -  | -   | -  | -  | -  | -  |    |
| Bedarfsgegenstände mit Lebensmittelkontakt         | 436          | 107              | 24,5  | 121        | 6  | 5  | 7  | 90 | -  | 4   | 7  | 1  | 1  | -  | -  | -   | -  | -  | -  | -  |    |
| <b>insgesamt</b>                                   | <b>1.535</b> | <b>437</b>       | <b>28,5</b>   | <b>566</b> | 6  | 5  | 24 | 99 | 4  | 162 | 19 | 3  | 1  | 11 | 45 | 106 | 20 | 32 | 13 | 3  | 13 |

| Erzeugnisse des Weinrechts                                     | Untersuchte |              | Beanstandungen<br>(Codierung auf S. 3/4) |           |          |          |           |           |          |          |
|--|-------------|--------------|--|-----------|----------|----------|-----------|-----------|----------|----------|
|  | insgesamt   | dar. beanst. | zus.                                     | 11        | 71       | 72       | 76        | 77        | 79       |          |
|  |             | abs.         |  |           |          |          |           |           |          | %        |
| Weine, Traubenmoste  | 939         | 40           | 4,3                                      | 53        | 2        | 7        | 10        | 32        | 1        | 1        |
| Erzeugnisse aus Wein, Vor- und Nebenprodukte der Weinbereitung | 59          | 2            | 3,4                                      | 2         | -        | 2        | -         | -         | -        | -        |
| <b>insgesamt</b>   | <b>998</b>  | <b>42</b>    | <b>4,2</b>                               | <b>55</b> | <b>2</b> | <b>9</b> | <b>10</b> | <b>32</b> | <b>1</b> | <b>1</b> |

| Tabakerzeugnisse                         | Untersuchte |              | Beanstandungen<br>(Codierung auf S. 3/4) |    |    |    |    |    |    |   |
|--|-------------|--------------|--|----|----|----|----|----|----|---|
|  | insgesamt   | dar. beanst. | zus.                                     | 60 | 62 | 63 | 63 | 64 | 65 |   |
|  |             | abs.         |  |    |    |    |    |    |    | % |
| Rohtabake, Tabakerzeugnisse, Tabakersatz | 143         | 8            | 5,6                                      | 13 | 1  | 1  | 1  | 1  | 5  | 4 |

| Sonstige Proben  | Untersuchte |              | Beanst.<br>(siehe S. 3/4) |           |           |          |
|------------------|-------------|--------------|---------------------------|-----------|-----------|----------|
|                  | insgesamt   | dar. beanst. | zus.                      | 34        | 99        |          |
|                  |             | abs.         |                           |           |           | %        |
| Hygieneproben    | 215         | 29           | 13,5                      | 28        | 28        | -        |
| sonstige Proben  | 1           | 1            | 100,0                     | 1         | -         | 1        |
| <b>insgesamt</b> | <b>216</b>  | <b>30</b>    | <b>13,9</b>               | <b>29</b> | <b>28</b> | <b>1</b> |

## noch Tabelle 5.2.12:

| Codierung der Beanstandungsgründe |  |   |
|-----------------------------------|--|---|
| Nr.                               | Beanstandungsgrund   | Rechtsgrundlage   |
| <b>Lebensmittel</b>               |  |   |
| 01                                | Gesundheitsschädlich (mikrobiologische Verunreinigung)   | Art. 14 (1) i. V. m. (2) lit. a VO (EG) 178/2002, § 5 (1) LFGB  |
| 02                                | Gesundheitsschädlich (andere Ursachen)   | Art. 14 (1) i. V. m. (2) lit. a VO (EG) 178/2002, § 5 (1) LFGB  |
| 03                                | Gesundheitsgefährdend (mikrobiologische Verunreinigung)  | VO n. § 13 (1) LFGB, VO n. § 34 LFGB  |
| 04                                | Gesundheitsgefährdend (andere Ursachen)  | VO n. § 13 (1) LFGB, VO n. § 34 LFGB  |
| 05                                | Nicht zum Verzehr geeignet (mikrobiologische Verunreinigung)   | Art. 14 (1) i. V. m. (2) lit. b VO (EG) 178/2002  |
| 06                                | Nicht zum Verzehr geeignet (andere Ursachen)   | Art. 14 (1) i. V. m. (2) lit. b VO (EG) 178/2002, § 11 (2) Nr. 1 LFGB   |
| 07                                | Nachgemacht/ wertgemindert/ geschönt   | § 11 (2) Nr. 2 LFGB, VO n. § 13 (4) LFGB  |
| 08                                | Irreführend  | Art. 16 VO (EG) 178/2002, § 11 (1) LFGB   |
| 10                                | Unzulässige gesundheitsbezogene Angaben  | § 12 (1) LFGB   |
| 11                                | Verstöße gegen Kennzeichnungsvorschriften  | VO n. § 35 LFGB   |
| 12                                | Zusatzstoffe, fehlende Kenntlichmachung  | VO n. § 13 (3) Nr. 1 LFGB   |
| 13                                | Zusatzstoffe, unzulässige Verwendung   | § 6 (1) LFGB  |
| 14                                | Pflanzenschutzmittel, Überschreitungen von Höchstgehalten  | § 9 (1) Nr. 1 LFGB  |
| 15                                | Pflanzenschutzmittel, unzulässige Anwendung  | § 9 (1) Nr. 2 LFGB  |
| 16                                | Pharmakologisch wirksame Stoffe, Überschreitungen von Höchstgehalten oder Beurteilungswerten   | VO (EWG) 2377/90, § 10 LFGB   |
| 17                                | Schadstoffe, Überschreitungen von Höchstgehalten   | VO (EG) 466/2001, VO n. § 13 (5) LFGB   |
| 18                                | Verstöße gegen sonstige Vorschriften des LFGB oder darauf gestützte VO (andere Ursachen)   |   |
| 19                                | Verstöße gegen sonstige, Lebensmittel betreffende nationale Rechtsvorschriften z. B. MilchG, MargarineG, Branntwein-MonopolG   |   |
| 20                                | Verstöße gegen unmittelbar geltendes EG-Recht (ausgenommen Kennzeichnung)  |   |
| 21                                | Keine Übereinstimmung mit Hilfsnormen, stoffliche Beschaffenheit   | BGA, BfR, BVL, DGF, DIN u.a. freiwillige Vereinbarungen   |
| 22                                | Verstoß gegen Bestrahlungsverbot   | § 8 (1) LFGB  |
| 23                                | Verstöße gegen sonstige Vorschriften des LFGB oder darauf gestützte VO (mikrobiologische Verunreinigungen)   | z. B. Diät V, Mineral- und Tafelwasser V  |
| 24                                | Keine Übereinstimmung mit Hilfsnormen, mikrobiologische Verunreinigung (mikrobiologische Verunreinigung)   | BGA, BfR, BVL, DGF, DIN u. a. freiwillige Vereinbarungen  |
| 25                                | Pharmakologisch wirksame Stoffe, unzulässige Anwendung   | VO (EWG) 2377/90, § 10 LFGB   |
| 26                                | Gentechnisch veränderte Organismen, unzulässige Verwendung   |   |
| 27                                | Gentechnisch veränderte Organismen, fehlende Kennzeichnung   |   |
| <b>Bedarfsgegenstände</b>         |  |   |
| 30                                | Gesundheitsschädlich (mikrobiologische Verunreinigung)   | Art. 3 (1) lit. a VO (EG) 1935/2004, § 30 LFGB  |
| 31                                | Gesundheitsschädlich (andere Ursachen)   | Art. 3 (1) lit. a VO (EG) 1935/2004, § 30 LFGB, § 31(1) LFGB  |
| 32                                | Gesundheitsgefährdend aufgrund Verwechslungsgefahr mit Lebensmitteln   | § 5 (2) Nr. 2 LFGB  |
| 33                                | Übergang von Stoffen auf Lebensmittel  | § 31 (1) LFGB, Art. 3 (1) lit. b) u. c) VO (EG) 1935/2004   |
| 34                                | Unappetitliche und ekelerregende Beschaffenheit  | VO (EG) Nr. 852/2004 mit ggf. nach Art. 14 (2) lit. B, VO (EG) 178/2002, § 11 (2) Nr. 1 LFGB zu beanstandenden Lebensmitteln  |
| 35                                | Verstöße gegen sonstige Rechtsvorschriften, stoffliche Beschaffenheit  | Maßn. n. Art. 5 (1) lit. a) bis g) VO (EG) 1935/2004, VO n. § 32 LFGB   |
| 36                                | Verstöße gegen sonstige Rechtsvorschriften, Kennzeichnung, Aufmachung  | Art. 3 (2), Art. 4 (5) u. (6), Art. 5 (1) lit. k) u. l), Art. 15, Art. 16, Art. 17 VO (EG) 1935/2004, VO n. § 32 u. § 35 LFGB |
| 37                                | Verstöße gegen sonstige Rechtsvorschriften, stoffliche Beschaffenheit  | WRMG, GefahrstoffV, GPSG  |
| 38                                | Verstöße gegen sonstige Rechtsvorschriften, Kennzeichnung, Aufmachung  | WRMG, GefahrstoffV, GPSG  |
| 39                                | Keine Übereinstimmung mit Hilfsnormen, stoffliche Beschaffenheit   | freiwillige Vereinbarungen BGA, BfR, BVL, DFG, DIN u. a.  |
| 40                                | Keine Übereinstimmung mit Hilfsnormen, Kennzeichnung, Aufmachung   | freiwillige Vereinbarungen BGA, BfR, BVL, DFG, DIN u. a.  |
| 41                                | Irreführende Bezeichnung, Aufmachung von Bedarfsgegenständen mit Lebensmittelkontakt   | Art. 3 (2) VO (EG) Nr. 1935/2004  |
| 49                                | Gesundheitsgefährdend auf Grund Verwechslungsgefahr mit Lebensmitteln  | § 5 (2) Nr. 2 LFGB  |
| <b>Kosmetische Mittel:</b>        |  |   |
| 50                                | Gesundheitsschädlich   | § 26 LFGB   |
| 51                                | Irreführend  | § 27 LFGB, VO n. § 35 LFGB  |
| 52                                | Verstöße gegen Kennzeichnungsvorschriften (Chargen-Nr., Hersteller, MHD, Verwendungszweck, Liste der Bestandteile)   | VO n. § 35 LFGB, §§ 4 (1), 5, 5a KosmV  |
| 53                                | Verstöße gegen Kennzeichnungsvorschriften (Warnhinweise, Anwendungsbedingungen, Deklaration von Stoffen)   | VO n. § 28 u. § 35 LFGB, § 4 (2) KosmV  |
| 54                                | Verwendung verschreibungspflichtiger oder verbotener Stoffe  | VO n. § 28 LFGB, §§ 1 bis 3b KosmV  |
| 55                                | Verstöße gegen sonstige Kennzeichnungsvorschriften und Hilfsnormen   | IKW, TRG, BGA, BfR, BVL u. andere freiwillige Vereinbarungen  |
| 56                                | Verstöße gegen sonstige Rechtsvorschriften oder Hilfsnormen, stoffliche Beschaffenheit   | WRMG, IKW, TRG, BGA, BfR, BVL u. and. freiwillige Vereinbarungen  |
| 57                                | Verstöße gegen Vorschriften zur Bereithaltung von Unterlagen (Zusammensetzung, physikalisch chemische und mikrobiologische Spezifikation) GMP-Belege, Sicherheitsbewertung, Nebenwirkungen, Wirkungsnachweise) | VO n. § 28 (3) u. § 29 LFGB, § 5b KosmV   |
| 58                                | Gesundheitsgefährdend auf Grund Verwechslungsgefahr mit Lebensmitteln  | § 5 (2) Nr. 2 LFGB  |



## noch Tabelle 5.2.12:

| Codierung der Beanstandungsgründe  |  |  |
|------------------------------------|--|--|
| Nr.                                | Beanstandungsgrund   | Rechtsgrundlage  |
| <b>Tabakerzeugnisse</b>            |  |  |
| 60                                 | Verwendung nicht zugelassener Stoffe   | § 20 Vorl. Tabakgesetz   |
| 61                                 | Werbeverbote   | § 22 Vorl. Tabakgesetz   |
| 62                                 | Stoffliche Zusammensetzung   | §§ 1, 2, 5 TabakV, § 2 TabprodV  |
| 63                                 | Zusatzstoffe, fehlende Kenntlichmachung  | §§ 3, 5 Nr. 8 TabakV   |
| 64                                 | Kennzeichnung  | § 4 TabakV, §§ 6, 7, 8 und 9 TabprodV  |
| 65                                 | Verstoß gegen sonstige Vorschriften des LFGB   |  |
| 66                                 | Verbot für Tabakerzeugnisse zum anderweitigen oralen Gebrauch                                | Tabak VO § 5a  |
| <b>Erzeugnisse des Weinrechtes</b> |  |  |
| 70                                 | Gesundheitlich bedenkliche Beschaffenheit aufgrund mikrobiologischer Verunreinigung          | Art. 45 (1b) VO (EG) Nr. 1493/1999, § 16 WeinG   |
| 71                                 | Nicht handelsübliche Beschaffenheit, sensorische Mängel                                      | Art. 45 (1b) VO (EG) Nr. 1493/1999, § 16 WeinG   |
| 72                                 | Unzulässige Behandlungsmethoden oder Verfahren   | Art. 45 (1a) VO (EG) Nr. 1493/1999, § 11 WeinV   |
| 73                                 | Über- bzw. Unterschreitung von Grenz- oder Richtwerten für Bestandteile, Zutaten             | Art. 43(2), Anhang V A-I VO (EG) Nr. 1493/1999, §§ 15, 16 WeinV, VO (EG) Nr. 1622/2000   |
| 74                                 | Über- bzw. Unterschreitung von Grenz- oder Richtwerten für "Zusatzstoffe"                    | Art. 43 (1), Anhang V A-I VO (EG) Nr. 1493/1999, Titel II VO (EG) Nr. 1622/2000, §§ 11, 13 (1) WeinV                                 |
| 75                                 | Überschreitung von Grenz- oder Richtwerten für Rückstände und Verunreinigungen/Kontaminanten | §§ 12, 13 und 13(a) WeinV, Anlagen 7 und 7a WeinV  |
| 76                                 | Irreführende Bezeichnung, Aufmachung   | Art. 48, Anhang VII Abschnitt F Nr. 1, Anhang VIII Abschnitt C Nr. 1 und Abschnitt H Nr. 1 VO (EG) Nr. 1493/1999, §§ 25 und 26 WeinG |
| 77                                 | Nicht vorschriftsgemäße Bezeichnung und Aufmachung   | Art. 49 VO (EG) Nr. 1493/1999, § 24 WeinG, §§ 49, 50 WeinV   |
| 78                                 | Verstoß gegen nationale Vorschriften anderer EG-Länder oder Drittländer                      |  |
| 79                                 | Verstöße gegen sonstige Rechtsvorschriften   |  |
| <b>Sonstiges</b>                   |  |  |
| 98                                 | Rechtswidrig als Lebensmittel, Bedarfsgegenstände oder kosmetisches Mittel                   | Arzneimittelgesetz, Medizinproduktegesetz  |
| 99                                 | Keine Angabe/ Keine Beanstandung   |  |

(Datenquelle: BBGges - ILAT Berlin)

**Tabelle 5.2.13:**  
**Durch meldepflichtige Störfälle und Störungen in verfahrenstechnischen Anlagen verletzte und getötete Personen in Deutschland 2002 - 2007**

|                       |
|-----------------------|
| <b>Indikator 5.13</b> |
|-----------------------|

| Jahr / Auswirkungen innerhalb und außerhalb der Anlage / Status  | Verletzte |                 | Getötete |                 |
|--|-----------|-----------------|----------|-----------------|
|  | absolut   | je 1 Mio. Einw. | absolut  | je 1 Mio. Einw. |
| <b>2002</b>  |           |                 |          |                 |
| <b>Auswirkungen innerhalb der Anlage</b>                         |           |                 |          |                 |
| Beschäftigte   | 23        | 0,28            | 10       | 0,12            |
| Einsatzkräfte  | 5         | 0,06            | -        | -               |
| <b>Auswirkungen außerhalb der Anlage</b>                         |           |                 |          |                 |
| Beschäftigte   | -         | -               | -        | -               |
| Einsatzkräfte  | -         | -               | -        | -               |
| Bevölkerung  | -         | -               | -        | -               |
| <b>2004</b>  |           |                 |          |                 |
| <b>Auswirkungen innerhalb der Anlage</b>                         |           |                 |          |                 |
| Beschäftigte   | 18        | 0,22            | 2        | 0,02            |
| Einsatzkräfte  | 2         | 0,02            | -        | -               |
| <b>Auswirkungen außerhalb der Anlage</b>                         |           |                 |          |                 |
| Beschäftigte   | -         | -               | -        | -               |
| Einsatzkräfte  | -         | -               | -        | -               |
| Bevölkerung  | 5         | 0,06            | -        | -               |
| <b>Auswirkungen innerhalb und außerhalb der Anlage insgesamt</b> |           |                 |          |                 |
|  | <b>25</b> | <b>0,30</b>     | <b>2</b> | <b>0,02</b>     |
| <b>2005</b>  |           |                 |          |                 |
| <b>Auswirkungen innerhalb der Anlage</b>                         |           |                 |          |                 |
| Beschäftigte   | 24        | 0,29            | 1        | 0,01            |
| Einsatzkräfte  | -         | -               | -        | -               |
| <b>Auswirkungen außerhalb der Anlage</b>                         |           |                 |          |                 |
| Beschäftigte   | 4         | 0,05            | -        | -               |
| Einsatzkräfte  | 1         | 0,01            | -        | -               |
| Bevölkerung  | 5         | 0,06            | -        | -               |
| <b>Auswirkungen innerhalb und außerhalb der Anlage insgesamt</b> |           |                 |          |                 |
|  | <b>34</b> | <b>0,41</b>     | <b>1</b> | <b>0,01</b>     |
| <b>2006</b>  |           |                 |          |                 |
| <b>Auswirkungen innerhalb der Anlage</b>                         |           |                 |          |                 |
| Beschäftigte   | 4         | 0,05            | 2        | 0,01            |
| Einsatzkräfte  | 2         | 0,02            | -        | -               |
| <b>Auswirkungen außerhalb der Anlage</b>                         |           |                 |          |                 |
| Beschäftigte   | 9         | 0,11            | -        | -               |
| Einsatzkräfte  | -         | -               | -        | -               |
| Bevölkerung  | 3         | 0,04            | -        | -               |
| <b>Auswirkungen innerhalb und außerhalb der Anlage insgesamt</b> |           |                 |          |                 |
|  | <b>18</b> | <b>0,22</b>     | <b>2</b> | <b>0,01</b>     |
| <b>2007</b>  |           |                 |          |                 |
| <b>Auswirkungen innerhalb der Anlage</b>                         |           |                 |          |                 |
| Beschäftigte   | 32        | 0,39            | 1        | 0,01            |
| Einsatzkräfte  | 2         | 0,02            | -        | -               |
| <b>Auswirkungen außerhalb der Anlage</b>                         |           |                 |          |                 |
| Beschäftigte   | 7         | 0,09            | -        | -               |
| Einsatzkräfte  | -         | -               | -        | -               |
| Bevölkerung  | -         | -               | -        | -               |
| <b>Auswirkungen innerhalb und außerhalb der Anlage insgesamt</b> |           |                 |          |                 |
|  | <b>41</b> | <b>0,50</b>     | <b>1</b> | <b>0,01</b>     |

(Datenquelle: Umweltbundesamt)

● **Belastungen durch Badegewässer**

**Tabelle 5.2.14:**  
Ergebnisse der Badegewässerüberwachung in Berlin 2002 - 2007

Indikator 5.14

| Jahr /<br>Erreger: Leitwert (L) <sup>1)</sup><br>Grenzwert (G) <sup>1)</sup> | Anzahl der<br>untersuchten<br>Badegewässer und<br>der Erreger | Anzahl von Überschreitungen des |      |            |      |
|--|---|---------------------------------|------|------------|------|
|  |   | Leitwerts                       |      | Grenzwerts |      |
|  |   | absolut                         | in % | absolut    | in % |
| <b>2002</b>  | 54 Badestellen  |                                 |      |            |      |
| Coliforme Keime<br>L = 500 / G = 10.000                                      | 550   | 62                              | 11,3 | 13         | 2,4  |
| Fäkalcoliforme Keime<br>L = 100 / G = 2.000                                  | 550   | 47                              | 8,5  | 1          | 0,2  |
| Streptokokken<br>L = 100   | 550   | 8                               | 1,5  | -          | -    |
| <b>2003</b>  | 53 Badestellen  |                                 |      |            |      |
| Coliforme Keime<br>L = 500 / G = 10.000                                      | 528   | 32                              | 6,1  | 2          | 0,4  |
| Fäkalcoliforme Keime<br>L = 100 / G = 2.000                                  | 528   | 37                              | 7,0  | 4          | 0,8  |
| Streptokokken<br>L = 100   | 528   | 19                              | 3,6  | -          | -    |
| <b>2004</b>  | 41 Badestellen  |                                 |      |            |      |
| Coliforme Keime<br>L = 500 / G = 10.000                                      | 422   | 8                               | 1,9  | 1          | 0,2  |
| Fäkalcoliforme Keime<br>L = 100 / G = 2.000                                  | 422   | 12                              | 2,8  | -          | -    |
| Streptokokken<br>L = 100   | 422   | 4                               | 0,9  | -          | -    |
| <b>2005</b>  | 41 Badestellen  |                                 |      |            |      |
| Coliforme Keime<br>L = 500 / G = 10.000                                      | 433   | 60                              | 13,9 | 5          | 1,2  |
| Fäkalcoliforme Keime<br>L = 100 / G = 2.000                                  | 433   | 21                              | 4,8  | 1          | 0,2  |
| Streptokokken<br>L = 100   | 433   | 3                               | 0,7  | -          | -    |
| <b>2006</b>  | 41 Badestellen  |                                 |      |            |      |
| Coliforme Keime<br>L = 500 / G = 10.000                                      | 410   | 61                              | 14,9 | 3          | 0,7  |
| Fäkalcoliforme Keime<br>L = 100 / G = 2.000                                  | 410   | 33                              | 8,0  | 1          | 0,2  |
| Streptokokken<br>L = 100   | 410   | 20                              | 4,9  | -          | -    |
| <b>2007</b>  | 41 Badestellen  |                                 |      |            |      |
| Coliforme Keime<br>L = 500 / G = 10.000                                      | 423   | 50                              | 11,8 | 8          | 1,9  |
| Fäkalcoliforme Keime<br>L = 100 / G = 2.000                                  | 423   | 29                              | 6,9  | 4          | 0,9  |
| Streptokokken<br>L = 100   | 423   | 12                              | 2,8  | -          | -    |

<sup>1)</sup> Anzahl je 100 ml.  
(Datenquelle: LAGeSo Berlin)

**Tabelle 5.2.15:**  
**Jahresauswertung der während der jeweiligen Badesaison 14-tägig durchgeführten mikrobiologischen Untersuchungen von Berliner Badegewässern 2000 - 2007**

| Badegewässer                       | Untersuchungsergebnis <sup>1)</sup> |      |      |      |      |      |      |      |
|------------------------------------|-------------------------------------|------|------|------|------|------|------|------|
|                                    | 2000                                | 2001 | 2002 | 2003 | 2004 | 2005 | 2006 | 2007 |
| Dämmeritzsee                       | ++                                  | ++   | +++  | +++  | +++  | +++  | +++  | +++  |
| Kleiner Müggelsee                  | ++                                  | +    | +++  | +++  | +++  | +++  | +    | +++  |
| Freibad Müggelsee                  | +++                                 | +++  | +++  | +++  | +++  | +++  | +++  | +++  |
| FKK Strandbad Müggelsee            | ++                                  | +++  | +++  | +++  | +++  | +++  | +++  | +++  |
| Freibad Friedrichshagen            | +++                                 | +++  | +++  | +++  | +++  | +++  | +++  | +++  |
| Zeuthener See                      | ++                                  | +++  | +++  | +++  | +++  | ++   | +++  | +++  |
| Schmöckwitz / Dahme                | ++                                  | +    | +    | +++  | +++  | ++   | +++  | +++  |
| Seddinsee                          | +++                                 | +    | +++  | +++  | +++  | +++  | +++  | +++  |
| Große Krampe                       | ++                                  | +    | +    | +++  | +++  | ++   | +++  | +++  |
| Bammelecke / Dahme                 | +++                                 | +++  | +++  | +++  | +++  | +++  | +++  | +++  |
| Freibad Grünau                     | +++                                 | +    | +++  | +++  | +++  | +++  | ++++ | +++  |
| Freibad Wendenschloß               | +++                                 | +++  | +++  | +++  | +++  | +++  | +++  | +++  |
| Flußbad Gartenstraße               | ++                                  | +++  | +++  | +++  | +++  | ++   | +++  | +++  |
| Sandhauser Straße / Oberhavel      | +                                   | +++  | +++  | +++  | +++  | ++   | +++  | +++  |
| Rohrweißstraße / Oberhavel         | ++                                  | +++  | +++  | +++  | +++  | ++   | +++  | +++  |
| Bürgerablage / Oberhavel           | +++                                 | +    | +++  | +++  | +++  | +++  | +++  | +++  |
| Freibad Tegelsee                   | +++                                 | +    | +++  | +++  | +++  | +++  | +++  | +++  |
| Fähre Scharfenberg                 | +++                                 | +++  | +++  | +++  | +++  | +++  | +++  | +++  |
| gegenüber Reiswerder / Tegeler See | +++                                 | +++  | +++  | +++  | +++  | +++  | +++  | +++  |
| Saatwinkel / Tegeler See           | +                                   | +++  | +++  | +++  | +++  | +++  | +++  | +++  |
| Reiherwerder / Tegeler See         | +                                   | ++   | +++  | +++  | +++  | +++  | +    | +++  |
| Große Badewiese / Unterhavel       | +                                   | +++  | +++  | +++  | +++  | +    | +++  | +    |
| Grunewaldturm / Unterhavel         | +                                   | +++  | +++  | +++  | +++  | +    | +++  | +    |
| Lieper Bucht / Unterhavel          | ++                                  | ++   | +++  | +++  | +++  | ++   | +++  | ++   |
| Breitehorn / Unterhavel            | +                                   | +++  | +++  | +++  | +++  | ++   | +++  | +    |
| Großes Fenster / Unterhavel        | +++                                 | +++  | +++  | +++  | +++  | +++  | +++  | +++  |
| Alter Hof / Unterhavel             | +++                                 | +++  | +++  | +++  | +++  | +++  | +++  | +++  |
| Radfahrerwiese / Unterhavel        | +++                                 | ++   | +++  | +++  | +++  | +++  | ++   | +++  |
| Strandbad Wannsee                  | +++                                 | +++  | +++  | +++  | +++  | +++  | +++  | +++  |
| Seebadeanstalt am Weißensee        | +++                                 | +    | ++   | +    | +++  | +    | ++   | +++  |
| Strandbad Oranensee                | ++                                  | +++  | ++   | ++   | +++  | ++   | ++   | +++  |
| Freibad Plötzensee                 | ++                                  | +    | +++  | ++   | +++  | +++  | +++  | +++  |
| Flughafensee                       | +                                   | +    | ++   | ++   | +++  | +++  | +++  | +    |
| Freibad Jungfernheide              | ++                                  | ++   | +++  | +    | +    | +++  | +++  | ++   |
| Freibad Heiligensee                | ++                                  | +    | +++  | +    | +++  | +++  | +++  | +++  |
| Freibad Lübars                     | ++                                  | ++   | +++  | +++  | +++  | +++  | +++  | +    |
| Teufelssee                         | +                                   | ++   | +++  | ++   | +++  | +++  | +    | +++  |
| Krumme Lanke                       | ++                                  | ++   | +++  | +++  | +++  | +++  | ++   | +++  |
| Schlachtensee                      | +++                                 | ++   | +++  | +++  | +++  | +++  | +    | +++  |
| Großer Glienicker See, nördlich    | ++                                  | +++  | +    | +++  | +++  | +++  | +++  | +    |
| Großer Glienicker See, südlich     | +++                                 | +++  | +++  | +++  | +++  | +++  | +++  | +++  |

<sup>1)</sup> +++ Die Richtwerte der EG-Badegewässerrichtlinie wurden eingehalten.

++ Die Grenzwerte der EG-Badegewässerrichtlinie wurden eingehalten.

+ Keine Konformität gemäß EG-Badegewässerrichtlinie (vereinzelte Überschreitungen der Grenzwerte sind aufgetreten).

(Datenquelle: LAGeSo Berlin)

**Tabelle 5.2.16:**  
**Jahresauswertung der während der Badesaison 14-tägig durchgeführten Sichttiefenmessungen in Berliner Badegewässern 2006 und 2007**

| Badegewässer                       | 2006                 |  |  | 2007                 |  |  |
|------------------------------------|----------------------|--|--|----------------------|--|--|
|                                    | Anzahl der Messungen | Sichttiefe                                 |  | Anzahl der Messungen | Sichttiefe                                 |  |
|                                    |                      | unter dem Grenzwert <sup>1)</sup><br>(1 m) | unter dem Richtwert <sup>1)</sup><br>(2 m) |                      | unter dem Grenzwert <sup>1)</sup><br>(1 m) | unter dem Richtwert <sup>1)</sup><br>(2 m) |
| Dämmeritzsee                       | 9                    | 5  | 9  | 10                   | 6  | 10   |
| Kleiner Müggelsee                  | 11                   | 4  | 10   | 10                   | 4  | 9  |
| Freibad Müggelsee                  | 10                   | 4  | 9  | 10                   | 3  | 8  |
| FKK Strandbad Müggelsee            | 10                   | 4  | 9  | 8                    | 3  | 8  |
| Freibad Friedrichshagen            | 10                   | 5  | 9  | 10                   | 3  | 9  |
| Zeuthener See                      | 9                    | 9  | 9  | 10                   | 10   | 10   |
| Schmöckwitz / Dahme                | 10                   | 10   | 10   | 10                   | 10   | 10   |
| Seddinsee                          | 9                    | 6  | 9  | 10                   | 9  | 10   |
| Große Krampe                       | 10                   | 9  | 10   | 10                   | 10   | 10   |
| Bammelecke / Dahme                 | 10                   | 9  | 10   | 10                   | 10   | 10   |
| Freibad Grünau                     | 10                   | 9  | 10   | 10                   | 9  | 10   |
| Freibad Wendenschloß               | 10                   | 9  | 10   | 10                   | 10   | 10   |
| Flußbad Gartenstraße               | 10                   | 9  | 10   | 10                   | 9  | 10   |
| Sandhauser Straße / Oberhavel      | 10                   | 7  | 10   | 10                   | 9  | 10   |
| Rohrweißstraße / Oberhavel         | 10                   | 7  | 10   | 10                   | 8  | 10   |
| Bürgerablage / Oberhavel           | 10                   | 5  | 10   | 10                   | 8  | 10   |
| Freibad Tegelsee                   | 10                   | -  | 3  | 10                   | 1  | 7  |
| Fähre Scharfenberg                 | 10                   | -  | 8  | 10                   | 2  | 10   |
| gegenüber Reiswerder / Tegeler See | 10                   | -  | 7  | 10                   | 1  | 9  |
| Saatwinkel / Tegeler See           | 10                   | -  | 10   | 10                   | 2  | 9  |
| Reiherwerder / Tegeler See         | 11                   | -  | 6  | 10                   | -  | 4  |
| Große Badewiese / Unterhavel       | 10                   | 6  | 10   | 13                   | 12   | 13   |
| Grunewaldturm / Unterhavel         | 10                   | 9  | 10   | 13                   | 12   | 13   |
| Lieper Bucht / Unterhavel          | 10                   | 6  | 10   | 10                   | 8  | 10   |
| Breithorn / Unterhavel             | 10                   | 5  | 10   | 11                   | 8  | 11   |
| Großes Fenster / Unterhavel        | 10                   | 5  | 9  | 10                   | 5  | 10   |
| Alter Hof / Unterhavel             | 10                   | 6  | 10   | 10                   | 4  | 10   |
| Radfahrerwiese / Unterhavel        | 10                   | 4  | 9  | 10                   | 7  | 9  |
| Strandbad Wannsee                  | 10                   | 5  | 9  | 10                   | 7  | 9  |
| Seebadeanstalt am Weißensee        | 10                   | 5  | 4  | 10                   | -  | <sup>2)</sup>                              |
| Strandbad Orankesee                | 10                   | 1  | 10   | 10                   | 3  | <sup>2)</sup>                              |
| Freibad Plötzensee                 | 10                   | 5  | 10   | 10                   | 5  | 9  |
| Flughafensee                       | 10                   | 1  | <sup>2)</sup>                              | 13                   | -  | 3  |
| Freibad Jungfernheide              | 10                   | 6  | 10   | 10                   | 10   | 10   |
| Freibad Heiligensee                | 10                   | 5  | 8  | 10                   | 5  | 8  |
| Freibad Lübars                     | 10                   | 2  | 7  | 11                   | 3  | 10   |
| Teufelssee                         | 10                   | 6  | 10   | 10                   | 5  | <sup>2)</sup>                              |
| Krumme Lanke                       | 10                   | -  | 7  | 11                   | -  | 6  |
| Schlachtensee                      | 10                   | -  | 2  | 10                   | -  | 2  |
| Großer Glienicker See, nördlich    | 10                   | -  | 1  | 11                   | -  | 3  |
| Großer Glienicker See, südlich     | 10                   | -  | 1  | 10                   | -  | 2  |

<sup>1)</sup> Unter dem Grenzwert/Richtwert der EG-Badegewässerrichtlinie.

<sup>2)</sup> Nicht auswertbar.

(Datenquelle: LAGeSo Berlin)



## 6. Einrichtungen des Gesundheitswesens

### 6.1 Ausgewählte Schwerpunkte

#### 6.1.1 Ambulante vertragsärztliche, vertragspsychotherapeutische und vertragszahnärztliche Versorgung

##### 6.1.1.1 Ambulante medizinische und psychotherapeutische Versorgung der gesetzlich Versicherten

Zur Sicherstellung der ambulanten Versorgung der Versicherten wirken Ärzte/Ärztinnen, Psychotherapeuten/Psychotherapeutinnen, medizinische Versorgungszentren und Krankenkassen zusammen (§ 72 SGB V). Seit dem 01.01.2007 haben die Vertragsärztinnen/-ärzte und Vertragspsychotherapeutinnen/-therapeuten nach dem Vertragsarztrechtsänderungsgesetz (VÄndG) flexiblere Möglichkeiten zur Berufsausübung und somit zur Patientenversorgung erhalten. Dies betrifft die Anstellung von ärztlichen und psychotherapeutischen Beschäftigten ebenso wie die Tätigkeit an mehreren Orten, auch im Krankenhaus. Neue Kooperationsformen können über KV-Bereichsgrenzen hinweg entstehen.

Vielfältigere Möglichkeiten der Berufsausübung seit 01.01.2007 durch das VÄndG

Seit 2007 und verstärkt 2008 wird deutlich, dass die neuen Perspektiven des Vertragsarztrechts genutzt werden, so dass sich die Zulassungsstruktur im Wandel befindet. Dies betrifft vor allem die Anstellungen und die *Tendenz zu größeren Kooperationsformen*.

Mit eigenem Kassensitz waren am 01.01.2008 in Berlin 5.839 *Ärztinnen und Ärzte in freier Praxis* niedergelassen (§ 24 Ärzte-Zulassungsverordnung), das ist in Vergleich zum 01.01.2006 ein Rückgang um ca. 260 Sitze (zum 01.01.2007: -185). Demgegenüber wuchs die Zahl der *ärztlichen Angestellten*, denn neben den bisher beschränkten Formen der Anstellung (Jobsharing im selben Fachgebiet) können jetzt Niedergelassene auch bis zu drei Kolleginnen/Kollegen gleicher oder anderer Fachgruppen anstellen - außer solchen, die nur auf Überweisung tätig sind (§ 95 Abs. 9 SGB V). Da auch diese neuen Anstellungsformen der Bedarfsplanung unterliegen, muss bei durch den Landesausschuss Ärzte angeordneter Überversorgung die anstellungswillige Person auf ihre Zulassung verzichten, um sich von vertragsärztlich oder vertragspsychotherapeutisch (Psychologische (PPT) bzw. Kinder- und Jugendlichenpsychotherapeuten/-therapeutinnen (KJPT)) Tätigen anstellen zu lassen (PPT/KJPT dürfen nur Vertreter/Vertreterinnen dieser Fachgruppen anstellen). Die Genehmigung zur Anstellung gehört nun zum Kassensitz des anstellenden Arztes oder PPT/KJPT und muss, damit er nicht erlischt, durchgängig mit Angestellten besetzt werden. Die Genehmigung zur Anstellung ermöglicht die Beschäftigung von bis zu vier Angestellten; eine Aufteilung des Arztsitzes kann also flexibel gestaltet werden. Gerade diese flexiblen Möglichkeiten des Arbeitsumfangs werden zunehmend genutzt. Gab es im 1. Quartal 2007 zunächst nur eine Angestellten-Vollzeitstelle, so hatte sich dieses Bild im 1. Quartal 2008 bereits deutlich verändert: 54 ärztlich/psychotherapeutisch Tätige waren vollzeitangestellt, 17 Angestellte arbeiteten auf einer 1/2-Stelle, 8 Angestellte auf einer 3/4-Stelle, 9 Angestellte auf einer 1/4-Stelle (vgl. Tabelle 6.2.3).

Auch die Zahlen der ärztlichen Angestellten in den *Einrichtungen gem. § 311 Abs. 2 SGB V* sind seit 2005 wieder angestiegen, nachdem sie zuvor rückläufig waren bzw. stagnierten: von 213 im Jahr 2006 auf 255 am 01.01.2008. Damit liegt die Zahl erstmals wieder über der von 1995. Diese Einrichtungen umfassen heute fünf Gesundheitszentren, ein kleines Ambulatorium und verschiedene Gemeinschaftspraxen, die zu den Sana-Kliniken Berlin-Brandenburg gehören (vgl. Tabelle 6.2.3).

Als besonders attraktiv erweisen sich die *Medizinischen Versorgungszentren (MVZ)*, die seit dem 01.01.2004 als neuer Leistungserbringer zulassungsfähig sind. Ihre Anzahl ist stark anwachsend:

Bestanden am 01.10.2005 32 MVZ, so hatte sich ihre Zahl innerhalb von eineinhalb Jahren mit 77 am 01.03.2007 mehr als verdoppelt. Ein Jahr später, zum 01.03.2008, sind es bereits 108 MVZ. Im MVZ wird eine ambulante fachübergreifende Versorgung in einheitlicher Trägerschaft angeboten, wobei die ärztliche Trägerschaft mit 70 MVZ gegenüber Krankenhäusern und anderen Trägern deutlich vorherrscht. Ein MVZ ist immer eine ärztlich geleitete Einrichtung, in der Ärztinnen/Ärzte und PPT/KJPT als Angestellte oder freiberuflich fachübergreifend tätig sind. Da MVZ Kassensitze von Praxisabgebern übernehmen können, wird auch hier der Trend zu wachsenden Angestelltenzahlen augenfällig. Zum 01.03.2008 stehen 412 angestellte Ärzte/Ärztinnen und Psychotherapeuten/Psychotherapeutinnen 143 mit eigenen Kassensitzen gegenüber (vgl. Tabelle 6.2.1).

Trend zur Konzentration von Kassensitzen auf die Innenstadtbezirke erkennbar

Die MVZ konzentrieren damit immer mehr Kassensitze und mehr Ärztinnen/Ärzte und Psychotherapeutinnen/Psychotherapeuten an ihren Standorten. Damit wird das *ambulante Angebot mit unterschiedlichen Fachrichtungen „unter einem Dach“* für die Patientinnen und Patienten deutlich verbessert. Erkennbar ist der Trend, dass MVZ durch den Ankauf von Arztsitzen eine Konzentrationswirkung auf die Berliner Innenstadtbezirke ausüben. Da die Zahl der Kassensitze in Berlin aufgrund der Zulassungssperren nicht steigen kann, kommen zugleich die an die MVZ verkauften Kassensitze einer flächendeckenden wohnortnahen ambulanten Versorgung nicht mehr in jedem Fall zugute. In den hausärztlichen und fachärztlichen Versorgungsbereichen ist die Anzahl der Einzelpraxen seit 2005 rückläufig, die Anzahl der Gemeinschaftspraxen in beiden Bereichen und der dort niedergelassenen Ärzte und Ärztinnen ist seit 2007 rückläufig bzw. stagniert. Lediglich bei den versorgungsbereichsübergreifenden Gemeinschaftspraxen ist seit 2005 ein leichtes Wachstum erkennbar (vgl. Tabelle 6.2.1).

Weiterhin rückläufig ist die Anzahl der *zur ambulanten Versorgung ermächtigten Krankenhausärzte/-ärztinnen*: von 265 im Jahr 2005 auf 197 im Jahr 2008 (vgl. Tabellen 6.2.2 und 6.2.3).

Historisch bedingt herrscht in Berlin seit Jahren *in nahezu allen Zulassungsfachgebieten Überversorgung*, zumal seit dem 01.06.2003 Berlin ein einziger Planungsbereich geworden ist. Nach der Überversorgungsfeststellung sind im Planungsbereich Berlin Bundeshauptstadt auch für das Jahr 2008, bis auf die Fachgruppe der ärztlichen Psychotherapeuten, alle anderen Fachgruppen, die der Bedarfsplanung unterliegen, *für weitere Niederlassungen gesperrt*. Die im Landesausschuss Ärzte und Krankenkassen gefassten Beschlüsse zur Unter- oder Überversorgung mit entsprechenden Zulassungssperren gelten in der Regel für ein ganzes Jahr (vgl. Tabelle 6.2.4).

Im Jahr 2008 nehmen 1.633 PPT und KJPT an der *ambulanten vertragspsychotherapeutischen Versorgung* teil (vgl. Tabelle 6.2.1). Nach dem Auslaufen der Übergangsbestimmungen zur Nachqualifikation von PPT/KJPT (bedarfsunabhängige Ermächtigung, die nach erfolgreichem Abschluss der Qualifikation in eine Zulassung umgewandelt wurde) hat sich nun der Überversorgungsgrad dieser Zulassungsfachgruppe auf 160 % eingepegelt (vgl. Tabelle 6.2.4).

#### *Ambulanter Notfalldienst und Service-Angebote*

Die Kassenärztliche Vereinigung ist gemäß §§ 75 Abs. 1 und 311 (4 d) SGB V für die *Sicherstellung eines Notdienstes zu sprechstundenfreien Zeiten* verantwortlich. Der Ärztliche Bereitschaftsdienst (ÄBD) der KV Berlin ist darüber hinaus ein zentral geregelter *Hausbesuchsdienst* mit KV-eigener Leitstelle. Er steht der Bevölkerung weiterhin rund um die Uhr zur Verfügung. Im ÄBD sind insgesamt 24 Fahrzeuge im Einsatz. Zudem betreibt die KV Berlin derzeit noch zwei eigene Erste-Hilfe-Stellen.

Im fahrenden Dienst wurden im Jahr 2007 die derzeit 282 Ärztinnen/Ärzte zu rd. 160.000 Einsätzen gerufen. Sie sind schichtweise im Einsatz; 91 % von ihnen sind vertragsärztlich, davon wiederum der überwiegende Teil hausärztlich tätig. Außerdem arbeiten auch Ärztinnen/Ärzte aus Krankenhäusern und dem öffentlichen Gesundheitsdienst mit.

Seit dem 01.05.2004 ist im ÄBD ein eigenständiger Leichenschauendienst (Todesfeststellung und Leichenschau) angesiedelt, für den 39 Ärzte/Ärztinnen tätig sind.



Neben den Hausbesuchsdiensten sind 30 Beratungsärzte/-ärztinnen in der KV-Leitstelle an einem täglichen telefonischen Beratungsdienst beteiligt (zur Inanspruchnahme vgl. Tabelle 7.2.36).

Als weiteren Service bietet die ÄBD-Leitstelle *Auskünfte über Adressen* von wohnortnahen Haus- und Facharzt- bzw. Psychotherapeutenpraxen an sowie an Wochenenden und Feiertagen zusätzlich über die Adressen der dienstbereiten Praxen.

Die beiden *KV-eigenen Erste-Hilfe-Stellen* (EHS) befinden sich in Kreuzberg und in Lichtenberg. Dort sind mit Stand Juni 2008 56 Vertragsärzte/-ärztinnen, davon 31 Kinderärzte/-ärztinnen, tätig. Spätestens ab dem 01.10.2008 wird die Kreuzberger EHS wegen wachsenden Defizits geschlossen, da sie zunehmend den Haushalt der KV Berlin belastet. Die Lichtenberger EHS bietet weiterhin ausschließlich einen kinderärztlichen Bereitschaftsdienst mittwochs 15 bis 22 Uhr, am Wochenende und feiertags 8 bis 22 Uhr an (zur Inanspruchnahme vgl. Tabelle 7.2.37).

Außerdem bestehen *zwischen der KV Berlin und Berliner Kliniken Kooperationsverträge*. 64 niedergelassene Kinderärzte/-ärztinnen und 31 Hausärzte/-ärztinnen übernehmen regelmäßig Dienste in den dortigen fünf Erste-Hilfe-Stellen: eine allgemeinmedizinische und internistische Erstversorgung sowie einen kinderärztlichen Bereitschaftsdienst in den DRK-Kliniken Mark Brandenburg (Wedding), ausschließlich kinderärztliche Bereitschaftsdienste in den DRK-Kliniken Köpenick, in den DRK-Kliniken Westend (Charlottenburg) sowie im St. Joseph-Krankenhaus (Tempelhof) (zur Inanspruchnahme vgl. Tabelle 7.2.38).

Jeder Arzt in der ambulanten Notfallversorgung absolviert im zweijährigen Turnus *Qualitätssicherungskurse zur Notfallmedizin*, da die Bereitschaftsdienstordnung der KV Berlin seit dem 01.01.1995 dazu verpflichtet.

Für die Patienten und Patientinnen hält die KV Berlin seit dem Jahr 2002 eine *Arzt- und Psychotherapeutesuche im Internet* bereit. Seit August 2005 können Interessierte sich auch über die qualitätsgesicherten (QS) Leistungen der Ärztinnen/Ärzte und Psychotherapeutinnen/Psychotherapeuten auf der KV-Internetseite informieren. Unter [www.kvberlin.de](http://www.kvberlin.de) können Patientinnen und Patienten in diesem kompletten elektronischen „Nachschlagewerk“ aller ambulant tätigen Ärztinnen/Ärzte (zugelassene und ermächtigte) und Vertragspsychotherapeutinnen/-psychotherapeuten (Psychologische Psychotherapeuten und Kinder- und Jugendlichen-Psychotherapeuten) auch gezielt nach diesen QS-Leistungen suchen. Inzwischen sind mehr als zwei Drittel aller ambulanten GKV-Leistungen qualitätsgesichert.

Informationen über qualitätsgesicherte Leistungen der Ärzte und Psychotherapeuten im Internet

Alternativ steht der spezielle Telefonservice für Patientinnen und Patienten der KV Berlin zur Verfügung, der seit 1988 bestehende *Gesundheitslotsendienst*. Er ist ein Medizin-Wegweiser für jedermann und kann in Berlin zum Ortstarif genutzt werden. Über das Internetangebot hinausgehend, erteilt der Lotsendienst beispielsweise auch Auskünfte über Krankenhäuser, Krankenkassen, spezifische Therapien und Therapieeinrichtungen, Selbsthilfegruppen sowie Kurkliniken und Rehabilitationseinrichtungen.

### 6.1.1.2 Ambulante zahnärztliche Versorgung der gesetzlich Versicherten

Am 01. Juli 2007 sind Neuregelungen zum Bundesmantelvertrag Zahnärzte (BMV-Z) bzw. zum Ersatzkassenvertrag Zahnärzte (EKVZ) in Kraft getreten. Sie konkretisieren die neuen Berufsausübungsformen für Zahnärzte, die mit dem Vertragsänderungsgesetz (VÄndG) und der darin erfolgten Änderung der Zulassungsverordnung der Vertragszahnärzte zum 01. Januar 2007 geschaffen wurden. Entsprechend dem „Gesetz zur Stärkung des Wettbewerbs in der gesetzlichen Krankenversicherung“ (GKV-WSG) entfallen zum 01.04.2007 die Zulassungsbegrenzungen im vertragsärztlichen Bereich. Gemäß §§ 100 ff. Sozialgesetzbuch (SGB) V

Zum 01. April 2007 sind Zulassungsbegrenzungen im vertragszahnärztlichen Bereich entfallen

kann sich ab dem 01.04.2007 jeder/jede Vertragszahnarzt/Vertragszahnärztin mit den Zulassungsvoraussetzungen der Zahnärzte-ZV an dem von ihm/ihr gewünschten Ort niederlassen. Dies entspricht dem Rechtszustand bis 1993. Die Neuerungen erstrecken sich vor allem auf die Möglichkeiten zur Anstellung von Zahnärzten/Zahnärztinnen, zur Errichtung von Zweigpraxen und zur Bildung von Berufsausübungsgemeinschaften (BAG). Ein Vertragszahnarzt/eine Vertragszahnärztin kann bis zu zwei vollbeschäftigte bzw. vier halbtagsbeschäftigte Zahnärzte/Zahnärztinnen anstellen, die auch in Zweigpraxen und BAG beschäftigt werden können. Die Berufsausübungsgemeinschaft ist faktisch eine Gemeinschaftspraxis unter neuem Namen. Von einer örtlichen BAG spricht man bei einem gemeinsamen Praxissitz. Diese Form der BAG bedarf wie bisher der vorherigen Genehmigung des Zulassungsausschusses. Eine überörtliche Berufsausübungsgemeinschaft ist ein Zusammenschluss von Zahnärzten/Zahnärztinnen ohne gemeinsamen Praxissitz in Form einer Gemeinschaftspraxis. Der Zulassungsausschuss der Kassenzahnärztlichen Vereinigung (KZV) ist für die Genehmigung einer überörtlichen BAG innerhalb deren KZV-Bereich zuständig.

In Berlin zeigten sich diese Gesetzesänderungen zum 01.01.2008 mit rückläufigen Zahlen bei den zugelassenen Zahnärzten aber mit einem erhöhten Versorgungsgrad im zahnärztlichen und kieferorthopädischen Bereich. Dies ist durch die Abnahme der Zulassungen gegenüber einer Vielzahl von Anträgen auf Beschäftigung von zahnärztlichen Angestellten gem. § 32 b Zahnärzte-ZV erklärbar. Junge Zahnärzte und Zahnärztinnen wollen nicht mehr das Risiko einer Praxisgründung oder -übernahme eingehen. Sie bevorzugen die durch den Zulassungsausschuss genehmigte Anstellung gegenüber dem Einstieg als „Juniorpartner“ in einer bestehenden Praxis. Die zahnärztlichen Angestellten bringen dem arbeitgebenden Vertragszahnarzt/der Vertragszahnärztin die Erhöhung ihres Praxisfaktors um 0,5 bei Halbtagsbeschäftigung bzw. um 1,0 bei Ganztagsbeschäftigung (vgl. Tabellen 6.2.5 - 6.2.6, 8.2.11 und Abbildung 6.1).

**Abbildung 6.1:**  
Zahnärztlich geleitete ambulante Gesundheitseinrichtungen und Versorgungsgrad in Berlin 2000 - 2008 (Stand: 01.01.)

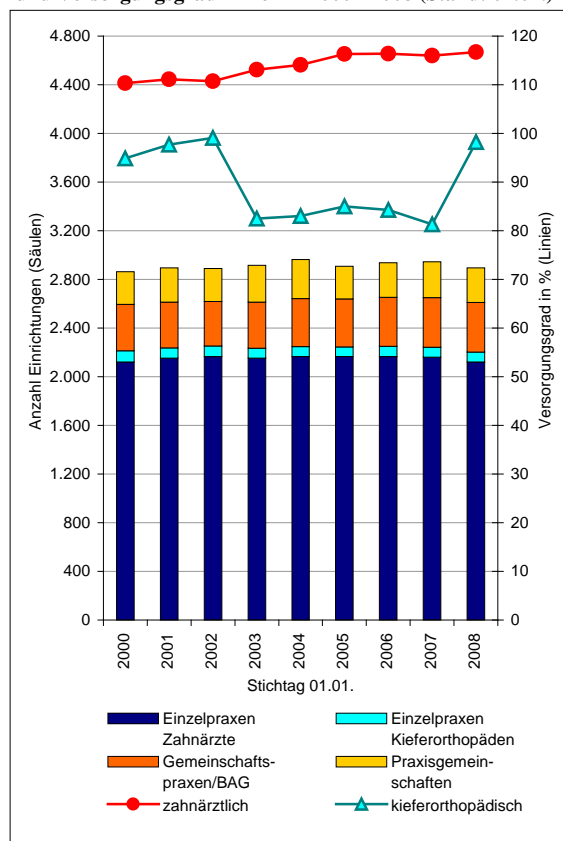

(Datenquelle: KZV Berlin / Darstellung: SenGesUmV - I A -)

## 6.1.2 Institut für Toxikologie - Klinische Toxikologie und Giftnotruf Berlin

### Fachbereich Klinische Toxikologie und Pharmakologie

Das Arbeitsgebiet der Klinischen Toxikologie und Pharmakologie sind Fremdstoffuntersuchungen in menschlichem Untersuchungsmaterial. Es gibt folgende *Aufgabenschwerpunkte*: Aufklärung akuter Vergiftungen, Vorbereitung zur Hirntoddiagnostik, Therapeutisches Drug Monitoring und Drogenkontrolluntersuchungen.

Illegale Drogen waren in jedem 10. Fall die Intoxikationsursache

Im Jahr 2007 wurde in ca. 2.100 Fällen ein *toxikologisches Screening* („general unknown“), das ca. 1.000 Substanzen (Arzneimittel, Drogen, Lösemittel, Pestizide, Pflanzengifte) umfasst, durchgeführt und ein Befund mit pharmako- und toxikokinetischen Referenzdaten erstellt. In ca. 10 %

der Fälle waren illegale Drogen die Intoxikationsursache. Der im Jahr 2007 bei 20 Patienten geäußerte *Verdacht auf Vergiftung mit Knollenblätterpilzen* konnte in einem Fall bestätigt werden. Im Rahmen der Hirntoddiagnostik (HTD) wurden im Jahr 2007 insgesamt 119 Patientinnen und Patienten auf zentral-wirksame Arzneimittel untersucht.

Das Therapeutische Drug Monitoring (TDM) umfasst mehr als 200 Arzneimittel und deren wirksame Metabolite, bei denen auf eine konzentrationsgestützte Therapieführung und Überwachung insbesondere bei kritisch Kranken nicht verzichtet werden kann. Im Jahr 2007 wurden insgesamt 12.034 Arzneimittelkonzentrationsbestimmungen durchgeführt.

Art und Umfang der im Zusammenhang mit Drogenkontrolluntersuchungen durchgeführten Arbeiten im Auftrag von Haftanstalten, Drogentherapieeinrichtungen, Suchtstationen in Krankenhäusern usw. blieb gegenüber 2006 unverändert.

Im Jahr 2007 wurden 17 Praktikanten (angehende Chemiker, Apotheker und technische Assistenten) betreut.

Weitere Einzelheiten zum Arbeitsgebiet der Klinischen Toxikologie und Pharmakologie sind ausführlich in früheren Basisberichten dargestellt.

### **Beratungsstelle für Vergiftungserscheinungen (Giftnotruf Berlin)**

Die Beratungsstelle ist nach § 16 e des Chemikaliengesetzes das zuständige *Giftnotrufzentrum für die Länder Berlin und Brandenburg*. Arbeitsgebiet ist die Notfallberatung im Vergiftungsfall.

**Abbildung 6.2:**  
Entwicklung des Beratungsvolumens des Giftnotrufs Berlin 2003 - 2007

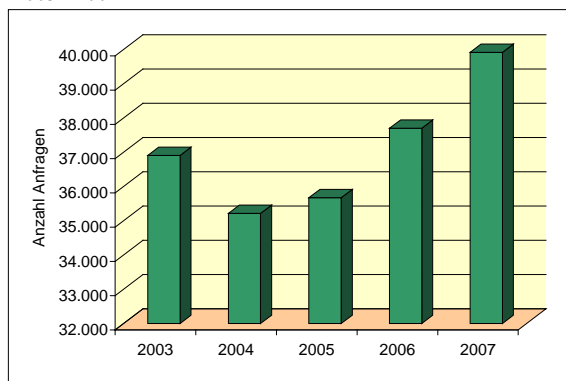

(Datenquelle und Darstellung: BBGes - Giftnotruf Berlin)

Die ab dem Jahr 2003 um ca. 30 % zurückgegangene Zahl der beantworteten Anfragen - u. a. wegen der seit 2002 für Kliniken eingeführten Kostenpflicht - nimmt seit 2005 (35.669 Beratungen) wieder deutlich zu. 2007 wurden 39.917 Beratungen durchgeführt. Das *Beratungsvolumen* im Zeitverlauf zeigt Abbildung 6.2.

Über die Hälfte der Anfragen werden von Laien gestellt, damit ist die Position des Giftnotrufs Berlin als *niedrigschwelliges Informationsangebot für die Bevölkerung* weiter bestätigt. Unverändert lag der Akzent der Beratungstätigkeit auf kindlichen Expositionsfällen mit einem Anteil von ca. 68 % aller Nachfragen in den Jahren 2006 und 2007. Diese Zahl umfasst sowohl Laienanfragen als auch Beratungen für Kliniken und Praxen.

Da der Giftnotruf Berlin die erste Beratungsstelle in der Bundesrepublik für Vergiftungsunfälle im Kindesalter war, wurde er von Beginn an auch *überregional* konsultiert. Daran hat sich bis heute nichts geändert: Im Jahr 2006 wurde der Giftnotruf in 33,1 % aller Fälle von Anfragenden aus Berlin oder Brandenburg zu Rate gezogen, während die verbleibenden 66,9 % auf Anfragen aus den übrigen Bundesländern entfielen. Bezogen auf die Einwohnerzahlen entfiel ein Anruf auf jeweils 350 Einwohner aus Berlin und auf je 920 aus Brandenburg.

Art und Möglichkeit zur Vergiftung sind vom Lebensalter abhängig. Während es sich bei den Kindern bis zum 14. Lebensjahr in 99 % der Fälle um *akzidentelle Expositionen* handelte, bezogen sich im Jahr 2006 insgesamt 44,1 % der Anfragen im Erwachsenenalter auf *Suizidversuche*. Dennoch kamen in immerhin 31,3 % der Anfragen zu Erwachsenen unabsichtliche Vergiftungen vor.

Weitere Informationen zum Giftnotruf Berlin sind in früheren Basisberichten dargestellt.

### Besondere Vergiftungsrisiken und Vergiftungsumstände im höheren Lebensalter

Ein bisher wenig beachtetes Problem stellen die besonderen *Vergiftungsrisiken älterer Menschen* dar. Im Verhältnis zur Gesamtzahl der Beratungen ist die Zahl der Anfragen zu Ingestionsunfällen bei älteren Menschen gegenüber dem Vorjahr leicht angestiegen und lag im Jahr 2006 bei 3,6 % aller Anfragen. Bezogen auf einen Bevölkerungsanteil von 25 % der Menschen, die ein Lebensalter von mindestens 60 Jahren erreicht haben, sind die Seniorinnen und Senioren im Patientengut des Giftnotrufs Berlin deutlich unterrepräsentiert. Allerdings steigt der Anteil der Anrufe schneller als die Größe dieser Altersgruppe insgesamt zunimmt (vgl. Abbildung 6.3).

Ein häufiges Gefährdungspotenzial bei älteren Menschen erwächst aus dem verbreiteten Einsatz von Schlaf- und Beruhigungsmitteln. Typische

**Gefährdungspotenzial bei älteren Menschen durch Schlaf- und Beruhigungsmittel**

Nebenwirkungen dieser Medikamente sind Gangunsicherheit, Gleichgewichtsstörungen und Muskelschwäche. Für den alten Menschen ist ein Sturz oft mit schweren Konsequenzen verbunden und kann, z. B. durch die nachfolgende Immobilisierung, zum Tod durch Lungenembolie oder Lungenentzündung führen.

Im Vergleich zu den Vorjahren blieben 2006 die *Anfragen von Pflegeeinrichtungen* zahlenmäßig auf gleichem Niveau. Medikamente wurden versehentlich doppelt verabreicht oder Verordnungen zwischen Patienten vertauscht. In diesem Grenzbereich der klinischen Toxikologie gibt es bislang keine hinreichend hohen Fallzahlen für eine belastbare Auswertung. Da der ärztliche Dienst der Pflegeeinrichtung aus den verschiedensten Gründen häufig nicht erreichbar ist, wird der Giftnotruf mit der Frage konfrontiert, ob z. B. eine häusliche Überwachung ausreichend ist, die eigentliche Medikation noch gegeben

**Abbildung 6.3:**  
Anfragen beim Giftnotruf Berlin zu Ingestionsunfällen bei älteren Menschen (60 Jahre u. älter) 2001 - 2007  
- Anteil (in %) am Gesamtberatungsvolumen

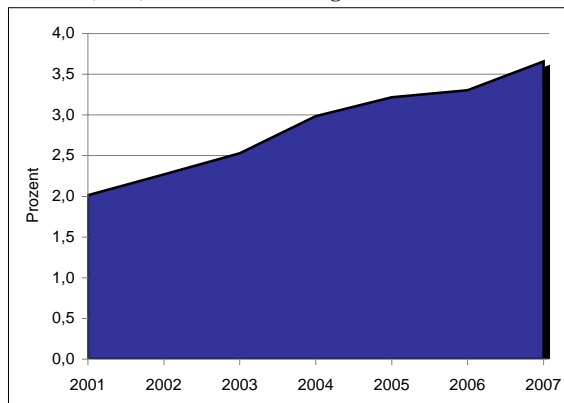

(Datenquelle und Darstellung: BBGes - Giftnotruf Berlin)

**Tabelle 6.1:**

**Häufige Substanzgruppen und Umstände bei Vergiftungen im höheren Lebensalter (60 Jahre u. älter, Anfragen beim Giftnotruf Berlin) 2000 - 2006**

| Substanzgruppen / Vergiftungsumstände | 2000         | 2001         | 2002         | 2003         | 2004         | 2005         | 2006         |              |
|---------------------------------------|--------------|--------------|--------------|--------------|--------------|--------------|--------------|--------------|
|                                       | absolut      |              |              |              |              |              | abs.         | %            |
| <b>Vergiftungen durch</b>             |              |              |              |              |              |              |              |              |
| Medikamente                           | 665          | 733          | 780          | 661          | 722          | 728          | 808          | 58,6         |
| Publikumsmittel                       | 122          | 104          | 141          | 132          | 130          | 166          | 209          | 15,2         |
| Tenside                               | 67           | 64           | 65           | 45           | 71           | 75           | 65           | 4,7          |
| Gebissreiniger                        | 20           | 20           | 20           | 22           | 27           | 27           | 13           | 0,9          |
| Lebensmittel                          | 38           | 39           | 34           | 38           | 62           | 59           | 50           | 3,6          |
| Chemikalien                           | 30           | 39           | 34           | 38           | 62           | 50           | 64           | 4,6          |
| Pflanzen/Pilze                        | 37           | 49           | 36           | 32           | 47           | 58           | 66           | 4,8          |
| Schädlingsbekämpf./Agro-Chemikalien   | 35           | 31           | 30           | 16           | 31           | 37           | 34           | 2,5          |
| Sonstiges                             | 42           | 51           | 69           | 36           | 28           | 35           | 70           | 5,1          |
| <b>Vergiftungsumstände</b>            |              |              |              |              |              |              |              |              |
| akzidentell                           | 313          | 333          | 327          | 318          | 385          | 434          | 482          | 35,0         |
| suizidal                              | 429          | 468          | 549          | 399          | 457          | 463          | 528          | 38,3         |
| Verwechslung                          | 89           | 84           | 80           | 80           | 74           | 86           | 86           | 6,2          |
| Nebenwirkung, chron.                  | 41           | 36           | 36           | 28           | 33           | 56           | 48           | 3,5          |
| Verwirrtheit                          | 89           | 142          | 122          | 109          | 88           | 68           | 37           | 2,7          |
| Sonstiges                             | 95           | 67           | 95           | 86           | 143          | 128          | 198          | 14,4         |
| <b>Anfragen insges.</b>               | <b>1.056</b> | <b>1.130</b> | <b>1.209</b> | <b>1.020</b> | <b>1.180</b> | <b>1.235</b> | <b>1.379</b> | <b>100,0</b> |

(Datenquelle und Darstellung: BBGes - Giftnotruf Berlin)

werden kann oder eine stationäre Aufnahme erforderlich ist. In Unkenntnis der Krankengeschichte und bei einem meist multimorbiden Menschen ist eine fundierte Antwort manchmal nicht einfach zu geben. Die *Dokumentation und retrospektive Auswertung von Erfahrungen mit Vergiftungen und Medikamentenüberdosierungen beim älteren Menschen* sind deshalb zunehmend wichtige Aufgaben für Giftnotrufzentren. Es ist aber auch zu fordern, dass die ärztliche Betreuung solcher Einrichtungen engmaschiger erfolgt (vgl. Tabelle 6.1).

Im Gegensatz zu den jüngeren Erwachsenen, bei denen die suizidale Vergiftung deutlich überwiegt, ist sie bei älteren Personen geringfügig weniger häufig. Wie in den anderen Altersgruppen wird ein Selbstmordversuch am häufigsten mit Medikamenten (93 % aller Suizidversuche im Alter) unternommen (vgl. auch Schwerpunkt 3.1.2.2 Mortalität - Suizidgeschehen im Alter). Als neue wesentliche *Vergiftungsumstände* treten bei älteren Menschen häufiger *Verwechslung von Arzneimitteln, chronische Effekte und Verwirrheitszustände* auf (vgl. Tabelle 6.1).

**Abbildung 6.4:**  
Odd ratios der Vergiftungsumstände im höheren Lebensalter (Auswertung von 5.238 Anfragen zu Älteren (60 Jahre u. älter) und 48.207 zu unter 60-Jährigen im Zeitraum 2001 - 2005 beim Giftnotruf Berlin)

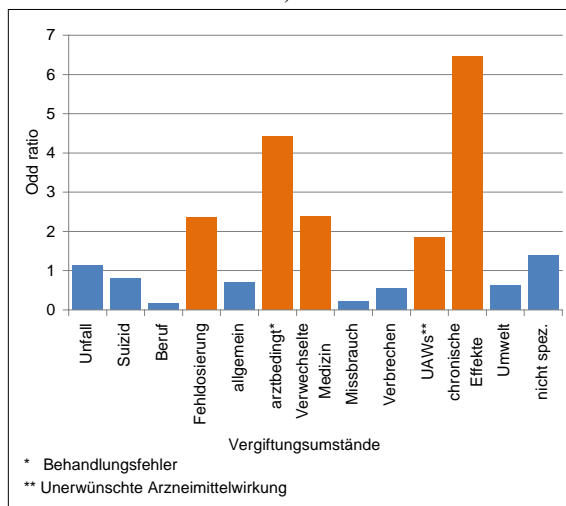

(Datenquelle und Darstellung: BBGes - Giftnotruf Berlin)

**Abbildung 6.5:**  
Odd ratios für geschätzte Schwere der Vergiftung im höheren Lebensalter (Auswertung von 5.238 Anfragen zu über 60-Jährigen und 48.207 zu unter 60-Jährigen im Zeitraum 2001 - 2005 beim Giftnotruf Berlin)

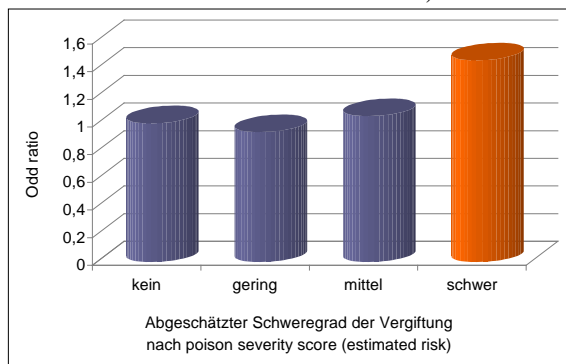

(Datenquelle und Darstellung: BBGes - Giftnotruf Berlin)

Um diejenigen relevanten *Vergiftungsumstände* zu identifizieren, die *bei älteren Menschen signifikant relevant* sind, wurden insgesamt 5.238 Anfragen zu Personen, die zum Zeitpunkt der Anfrage mindestens 60 Jahre alt waren, bezüglich der Vergiftungsumstände ausgewertet und mit den jeweiligen Häufigkeiten jüngerer Personen (n=48.207) verglichen. Die relativen Häufigkeiten wurden als odd ratio (OR) quantifiziert. Eine OR >1 zeigt dabei an, dass die Eigenschaft einer Person „älter als 60 Jahre“ ein bestimmender Faktor für den jeweiligen Vergiftungsumstand ist. Je größer OR ist, desto stärker ist der Zusammenhang. Eine OR <1 bedeutet, dass das Alter gewissermaßen einen Schutz vor dem jeweiligen Faktor bietet (vgl. Abbildung 6.4).

Ein weiterer wesentlicher Unterschied zwischen jüngeren und älteren vergifteten Patientinnen und Patienten betrifft die Prognose bzw. die prospektive Einschätzung des gesundheitlichen Risikos einer akuten Vergiftung. Danach besteht *im höheren Lebensalter ein gesteigertes Risiko, eine als „schwer“ eingeschätzte Vergiftung zu erleiden* (vgl. Abbildung 6.5).

Bei den Medikamenten, die von älteren Personen zu *Suizidversuchen* verwendet werden, stehen die sedativ wirksamen Benzodiazepine und Benzozanale (Zolpidem, Zopiclon) an erster Stelle, mit weitem Abstand gefolgt von den Mischintoxikationen (mehr als zwei eingenommene Medikamente/Substanzen) und trizyklischen Antidepressiva (NSMRI). Die neueren Serotonin-Wiederaufnahmehemmer (SSRI), peripher wirksame Schmerzmittel und Antiphlogistika (z. B. Diclofenac) spielen, anders als bei jüngeren Patientinnen und Patienten, eine nur untergeordnete Rolle (vgl. Abbildung 6.6).

**Abbildung 6.6:**

**Relative Anteile der häufigsten suizidal eingenommenen Medikamente in Abhängigkeit vom Alter (Auswertung von 5.238 Anfragen zu über 60-Jährigen und 48.207 zu unter 60-Jährigen im Zeitraum 2001 - 2005 beim Giftnotruf Berlin)**

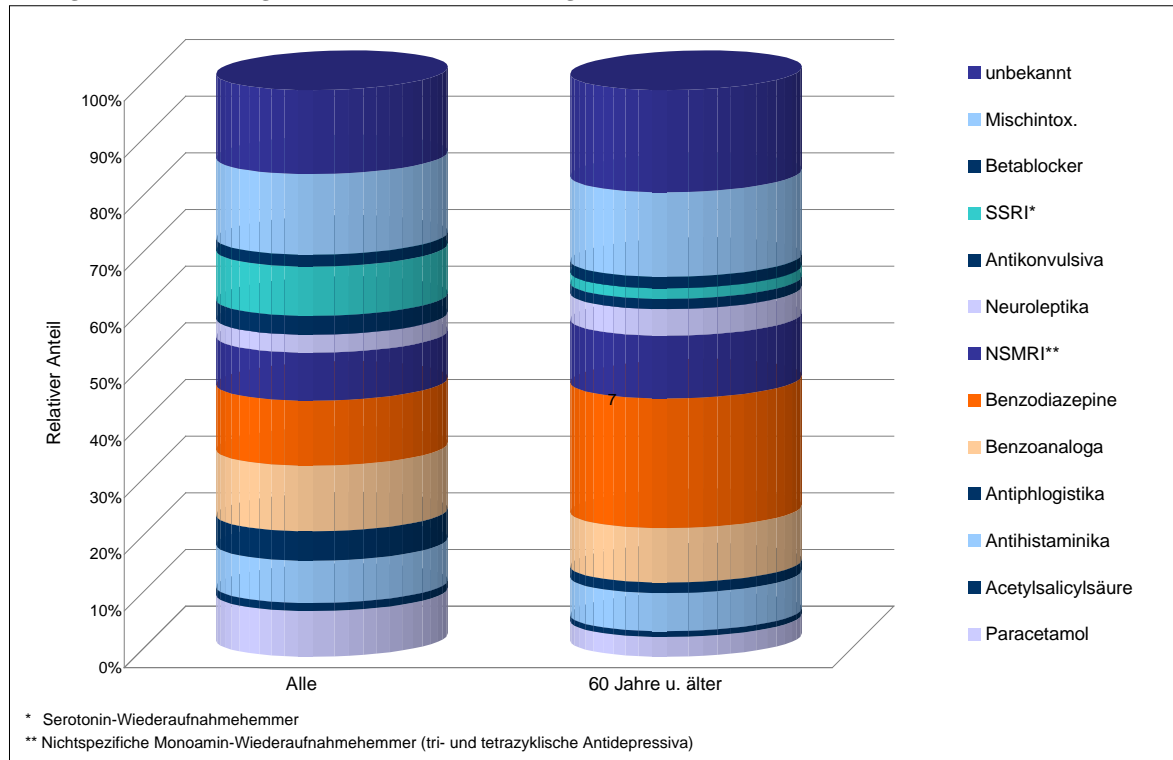

(Datenquelle und Darstellung: BBGes - Giftnotruf Berlin)

Die Pharmakotherapie älterer Patienten und Patientinnen erfordert ebenso wie die *Behandlung von Vergiftungen im höheren Lebensalter* die Berücksichtigung einer Reihe von altersspezifischen Faktoren. Allerdings ist die Datenlage hier oft noch unzureichend. Das Institut für Toxikologie kann durch die Zusammenführung von analytischen und epidemiologisch-klinischen Daten einen wesentlichen Beitrag dazu leisten, diese Wissenslücken zu schließen.

### 6.1.3 Pharmakovigilanz- und Beratungszentrum für Embryonaltoxikologie

Im Pharmakovigilanz- und Beratungszentrum (PVZ) Embryonaltoxikologie werden aktuelle wissenschaftliche Daten zum Risiko bzw. zur Verträglichkeit von Medikamenten in Schwangerschaft und Stillzeit gesammelt und für individuelle Beratungen aufbereitet. Pharmakovigilanz heißt in diesem Zusammenhang die *Erfassung und Auswertung von Schwangerschaftsverläufen nach Medikamenteneinnahme zur Verbesserung der Arztsicherheit für das ungeborene Kind*.

Das PVZ Embryonaltoxikologie wurde als Beratungsstelle 1988 gegründet. Mit stetig steigender Tendenz werden heute *bis zu 90 Fragestellungen am Tag* bearbeitet, 2007 waren es insgesamt 13.031. Etwa 60 % dieser Anfragen betrafen die Schwangerschaft und 40 % die Stillzeit. In etwa 90 % aller Anfragen geht es um Medikamente, die restlichen 10 % betreffen Drogen, Schadstoffe am Arbeitsplatz und in der Umwelt, Röntgendiagnostik, Infektionen und Impfungen (vgl. Abbildung 6.7). Etwa 16 % der Anfragen kommen aus Berlin, die übrigen 84 % verteilen sich in etwa proportional zur Bevölkerung auf die anderen 15 Bundesländer.

In über 50 % der Fälle *wird die Schwangere/Stillende selbst beraten*, meist auf Anregung ihrer Gynäkologin/ihrer Gynäkologen. Die anderen Anfragen kommen von Ärztinnen und Ärzten verschiedener Fachrichtungen, Hebammen, Stillberaterinnen, Apotheken, Giftinformationszentren sowie Länder- und Bundesbehörden. Nach der Fachrichtung Gynäkologie sind es vor allem in Humangenetik und

**Abbildung 6.7:**  
Anfragen an das Pharmakovigilanz- und Beratungszentrum für Embryonaltoxikologie Berlin

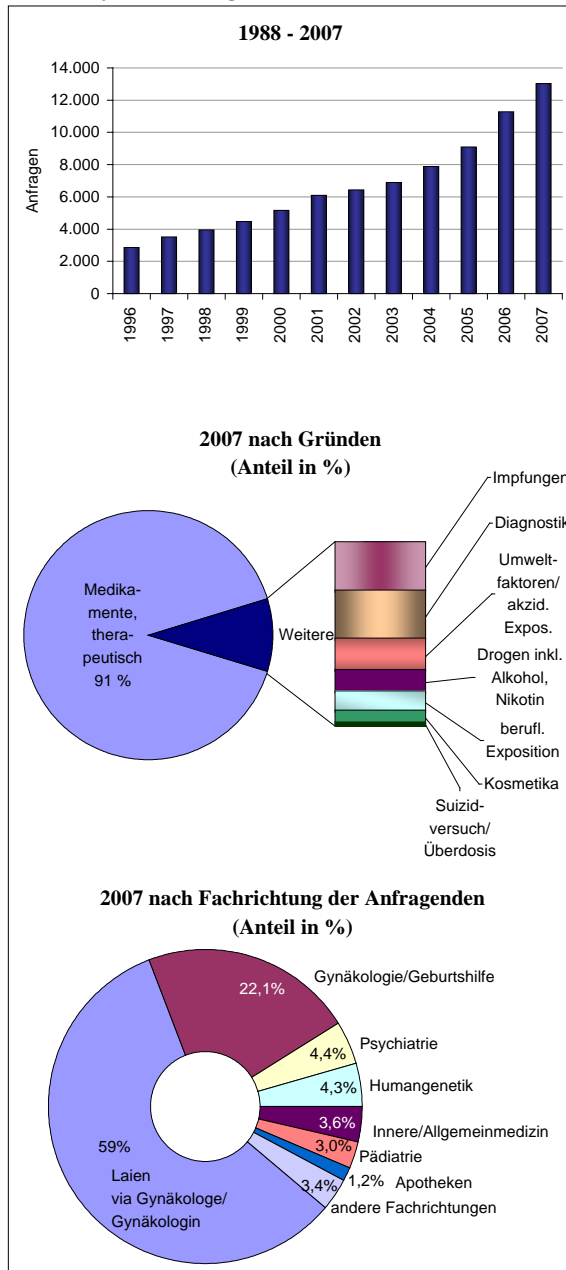

(Datenquelle und Darstellung: BBGes - Pharmakovigilanz- und Beratungszentrum für Embryonaltoxikologie Berlin)

**Tabelle 6.2:**  
Anlass für Anfragen an die Embryonaltoxikologie in Berlin 2007 nach Rangfolge der 20 häufigsten Behandlungsindikationen

| Anfragegrund                                      | Rang | Anfragehäufigkeit |      |           |
|---|------|-------------------|------|-----------|
|   |      | abs.              | %    | kumulativ |
| psychiatrische Erkrankungen                       | 1    | 2.034             | 15,6 | 15,6      |
| Atemwegserkrankungen (außer Asthma und Allergien) | 2    | 1.304             | 10,0 | 25,6      |
| allergische Erkrankungen (einschl. Asthma)        | 3    | 1.046             | 8,0  | 33,6      |
| Infektionen, Antiinfektiva, Impfungen             | 4    | 773               | 5,9  | 39,6      |
| Hauterkrankungen (außer Atopien/Allergien)        | 5    | 768               | 5,9  | 45,5      |
| Schmerzen einschl. Migräne                        | 6    | 727               | 5,6  | 51,0      |
| Magen-/Darmerkrankungen                           | 7    | 666               | 5,1  | 56,2      |
| Zahnerkrankungen                                  | 8    | 479               | 3,7  | 59,8      |
| Herz-/Kreislaufkrankungen                         | 9    | 396               | 3,0  | 62,9      |
| gynäkologische Erkrankungen                       | 10   | 348               | 2,7  | 65,5      |
| Gelenk-/Skelett- und Autoimmun-erkrankungen       | 11   | 336               | 2,6  | 68,1      |
| Diagnostik, insbesondere Röntgen                  | 12   | 327               | 2,5  | 70,6      |
| Epilepsie   | 13   | 326               | 2,5  | 73,1      |
| Harnwegserkrankungen                              | 14   | 286               | 2,2  | 75,3      |
| Chemikalien Arbeitsplatz/Umwelt                   | 15   | 190               | 1,5  | 76,8      |
| Operationen / Narkose                             | 16   | 175               | 1,3  | 78,1      |
| Schilddrüsenerkrankungen                          | 17   | 165               | 1,3  | 79,4      |
| Drogen  | 18   | 146               | 1,1  | 80,5      |
| multiple Sklerose                                 | 19   | 142               | 1,1  | 81,6      |
| Koagulopathien                                    | 20   | 119               | 0,9  | 82,5      |
| Anfragen insgesamt                                |      | 13.031            | 100  | 100       |

(Datenquelle: BBGes - Pharmakovigilanz- und Beratungszentrum für Embryonaltoxikologie Berlin)

Psychiatrie Tätige, die das PVZ konsultieren (vgl. Abbildung 6.7). Bei den Gründen *dominieren mit weitem Abstand die Anfragen zu Psychopharmaka*: Knapp 16 % der Fragestellungen betreffen die Behandlung psychischer und psychiatrischer Erkrankungen (vgl. Tabelle 6.2).

Angaben zur Schwangerschaft auf Beipackzetteln, in Roter Liste und Pharmakologiebüchern sind teils von haftungsrechtlichen und ökonomischen

Erwägungen beeinflusst, teils auch zu allgemein gehalten und wissenschaftlich oft nicht aktuell. Daraus resultiert häufig ein *Überschätzen des Medikamentenrisikos* mit der Folge, dass

- notwendige Medikamente nicht verschrieben oder nicht eingenommen werden oder
- nach bereits erfolgter Einnahme erwünschte und intakte Schwangerschaften abgebrochen werden oder
- überzogene Diagnostik durchgeführt wird.

Andererseits kann ein *Informationsmangel* dazu führen, dass unzureichend erprobte oder riskante Medikamente mit einem erhöhten Risiko für das Ungeborene verschrieben werden.

Informationen des PVZ: unabhängig und für jeden zugänglich

Hier springt das PVZ Embryonaltoxikologie ein und bietet unabhängig und für jeden zugänglich aktuelle Informationen an, damit die Pharmakotherapie bei Schwangeren optimiert und Ängste und Fehlentscheidungen vermieden werden können.

Im Rahmen eines sogenannten *Pharmakovigilanz-Projektes* des Bundesinstituts für Arzneimittel und Medizinprodukte mit dem Ziel der Verbesserung der Arzneimittelsicherheit in Schwangerschaft und Stillzeit (vgl. Basisbericht 2006/2007, Schwerpunkt 6.1.3) wurden 2007 über 3.000 Falldokumentationen mit etwa 10.000 relevanten Arzneimittelanwendungen aus den Beratungsdaten gewonnen. Diese Berichte werden im Falle einer kindlichen Schädigung auf einen möglichen Zusammenhang mit dem jeweiligen Medikament Fall für Fall geprüft. In den sogenannten prospektiven Beobachtungsstudien in Zusammenarbeit mit anderen europäischen Embryotox-Instituten wird das Risiko spezieller Medikamente gegenüber einer Kontrollgruppe von nicht behandelten Schwangeren statistisch geprüft.

*Derzeitige Schwerpunkte der wissenschaftlichen Arbeit im PVZ* sind die zur Gerinnungsvermeidung benutzten Cumarin-Antikoagulanzen, die zur Hochdrucktherapie verwendeten Calcium-Antagonisten, Multiple Sklerose und dafür benötigte Medikamente, das Antiallergikum Cetirizin, retinoidhaltige Cremes gegen Akne, selektive Serotonin-Wiederaufnahme-Hemmstoffe (SSRI) gegen Depression, die Verträglichkeit des Antiepileptikums Lamotrigin in der Stillzeit sowie methodische Verfeinerungen zur *Berechnung von Fehlgeburtsrisiken*.

Unter anderem konnte festgestellt werden, dass das Fehlbildungsrisiko nach versehentlicher Einnahme von Cumarin-Antikoagulanzen in der Frühschwangerschaft wesentlich geringer ist als bisher angenommen. Allerdings steigt das Fehlgeburtsrisiko etwa um das Doppelte. Im Gegensatz zu Tierversuchen waren bei den Calcium-Antagonisten keine Schäden beim Kind festzustellen. Auch Cetirizin scheint gut verträglich zu sein, wenn auch Loratadin das am besten untersuchte Antiallergikum für Schwangere ist. Die noch nicht abgeschlossene Studie zur Multiplen Sklerose scheint zu bestätigen, dass die häufig benutzten Medikamente Glatiramer und Interferone für das Ungeborene offenbar kein nennenswertes Fehlbildungsrisiko beinhalten. Eine Auswertung zu Lamotrigin ergibt Hinweise, dass manche gestillten Kinder offenbar sediert werden, wenn ihre Mütter das Antiepileptikum einnehmen. Besorgniserregende Zwischenfälle wurden aber auch hier bisher nicht beobachtet.

Internetportal zur Protokollierung von Schwangerschaftsverläufen unter Medikation eröffnet

Informationen über Veröffentlichungen, Lehrveranstaltungen und das Internetportal <http://www.frauen-und-psychiatrie.de> sind im Basisbericht 2006/2007, Schwerpunkt 6.1.3 oder auf der Internetseite des Pharmakovigilanz- und Beratungszentrums für Embryonaltoxikologie unter [www.embryotox.de](http://www.embryotox.de) nachzulesen. Seit Ende 2007 läuft ein weiteres Internetprojekt, das durch das Bundesministerium für Gesundheit gefördert wird:

In Zusammenarbeit mit dem Online-Learning-Labor der Technischen Fachhochschule Berlin wird im Rahmen einer frei zugänglichen Internetdatenbank für Ärztinnen, Ärzte, Apothekerinnen und Apotheker mit Informationen zu den wichtigsten 400 Medikamenten ein Online-Fragebogensystem entwickelt, über das individuelle Anfragen an uns gestartet und Schwangerschaftsverläufe unter Medikation protokolliert werden können. Dieses Internetportal wurde Ende September 2008 eröffnet.

Neue und alte *Arzneimittel* müssen *kontinuierlich beobachtet* werden, um potenzielle Nebenwirkungen zu studieren. Dieser Erkenntnisprozess ist zeitlich unbefristet; er kann weder zum Zeitpunkt der Arzneimittelzulassung noch zu einem späteren Zeitpunkt als abgeschlossen gelten. Bestimmte Nebenwirkungen (auf das Ungeborene) wurden erst viele Jahre nach Markteinführung erkannt, insbesondere bei selten genutzten Mitteln. Andererseits kann es ebenfalls lange dauern, bis sich Verdachtsmomente ausräumen lassen. Wissenschaftlich und ökonomisch gibt es keine Alternativen zur *Kopplung von Beratung und Protokollierung/Auswertung von Arzneimittelwirkungen* bei Schwangeren und Stillenden. Beides ist unerlässlich für eine fundierte individuelle Risikoberatung als *Grundlage für informierte Entscheidungen bei der Behandlung von Schwangeren und Stillenden*.



### 6.1.4 Institut für Tropenmedizin

Am 2. Dezember 1802 wurde in Berlin durch König Friedrich Wilhelm III. das „Königlich-Preußische Schutzblattern-Impfinstitut“ gegründet. Die Einrichtung im Friedrichs-Waisenhaus war die erste staatliche Impfanstalt der Welt. Die Entwicklung des Instituts in den folgenden 100 Jahren verlief stetig und erfolgreich. Im 20. Jahrhundert war sie dagegen eng mit den wechselvollen politischen Veränderungen verbunden und fand erst nach der Wiedervereinigung des Landes einen für die Zukunft Erfolg versprechenden Abschluss. Die Zunahme des internationalen Reiseverkehrs und die Gefahr der Einschleppung von Infektionskrankheiten machten eine Neudefinition der Aufgaben erforderlich. Heute umfasst das Institut für Tropenmedizin, Bestandteil des Berliner Betriebes für zentrale gesundheitliche Aufgaben (BBGes), eine tropenmedizinische Ambulanz, eine anonyme HIV-Beratungsstelle, eine reisemedizinische Ambulanz mit Außenstellen in Berlin, ein Labor mit parasitologischem Schwerpunkt sowie Forschungs- und Lehrbereiche. Darüber hinaus hat das Institut für die Berliner Bevölkerung im Auftrag der Senatsverwaltung für Gesundheit, Umwelt und Verbraucherschutz Aufgaben im Bereich der Tollwutversorgung und des infektionsmedizinischen Katastrophenschutzes übernommen.

Die *Tropenmedizinische Ambulanz* verfügt über die Zulassung für alle Krankenkassen im Rahmen eines Institutsvertrags. Sie bietet medizinische Hilfe für Menschen, die von Aufhalten in tropischen oder subtropischen Regionen zurückgekehrt, die von dort eingewandert oder die im Ausland tätig sind. Außerdem werden Tropentauglichkeitsuntersuchungen nach

Zunehmende Inanspruchnahme der Angebote der Tropenmedizinischen Ambulanz

**Tabelle 6.3:**  
Leistungszahlen der Tropenmedizinischen Ambulanz in Berlin 2004 - 2007

| Konsultationen / Untersuchungen          | Fälle |       |       |       |
|--|-------|-------|-------|-------|
|  | 2004  | 2005  | 2006  | 2007  |
| Tropenmedizinische Konsultationen        | 7.163 | 7.310 | 7.439 | 8.969 |
| darunter Erstvorstellungen               | 2.733 | 3.092 | 3.105 | 3.385 |
| Berufsgenossenschaftliche Untersuchungen | 202   | 265   | 396   | 442   |
| Tropentauglichkeitsuntersuchungen        | 168   | 205   | 283   | 346   |
| Rückkehreruntersuchungen                 | 34    | 60    | 113   | 96    |

(Datenquelle: BBGes - Institut für Tropenmedizin Berlin)

**Tabelle 6.4:**  
Reisemedizinische Leistungszahlen des Instituts für Tropenmedizin in Berlin 2006 und 2007

| Beratungsstelle / Jahr           | Personen | Impfungen |            |
|----------------------------------|----------|-----------|------------|
|                                  |          | insgesamt | Gelbfieber |
| Charlottenburg                   | 2006     | 14.275    | 2.761      |
|                                  | 2007     | 16.066    | 2.887      |
| Hellersdorf / Buch <sup>1)</sup> | 2006     | 1.913     | 602        |
|                                  | 2007     | 1.515     | 380        |
| Steglitz                         | 2006     | 7.073     | 1.531      |
|                                  | 2007     | 9.544     | 1.721      |
| insgesamt                        | 2006     | 23.261    | 4.894      |
|                                  | 2007     | 27.125    | 4.988      |

<sup>1)</sup> Bis 30.06. Hellersdorf, vom 03.04. bis 31.12. Buch.

(Datenquelle: BBGes - Institut für Tropenmedizin Berlin)

berufsgenossenschaftlichen Grundsätzen, anonyme HIV-Beratungen und -Testungen durchgeführt und in Konsiliartätigkeit zu tropenmedizinischen oder infektiologischen Fragestellungen beraten. Im Jahr 2007 wurden etwa 9.000 ärztliche Patientenkontakte verzeichnet. Dabei errechnet sich für die Zahl der Konsultationen gegenüber 2006 ein Jahreszuwachs von 21 % (vgl. Tabelle 6.3).

Das Institut berät in seiner *Reisemedizinischen Ambulanz* in großem Umfang Kurz- und Langzeitreisende zu den erforderlichen Vorsichts- und Präventionsmaßnahmen und führt alle reisemedizinisch relevanten und erforderlichen Impfungen durch. Seit vielen Jahren ist das Institut als offizielle Gelbfieberimpfstelle registriert. Es handelt sich mit Abstand um die größte reisemedizinische Ambulanz in Deutschland und die größte Einrichtung dieser Art in Europa.

Der positive Besuchertrend in der Zweigstelle in Berlin Steglitz von 2006 setzte sich auch 2007 fort (+35 %). Da

Steigende Besucherzahlen erfordern weiteren Impfraum in der Zweigstelle Steglitz

dieser Trend bislang auch 2008 anhält, ist ein Umbau dieser Außenstelle erforderlich, um einen zusätzlichen Impfraum zu gewinnen. Auch die im April 2006 neu eröffnete Außenstelle in den HELIOS Kliniken in Berlin Buch wurde gut angenommen. Im Jahr 2007

kamen insgesamt 27.125 Personen in die reisemedizinischen Ambulanzen. Dabei errechnet sich für die Zahl der Besucher gegenüber 2006 ein Jahreszuwachs von rund 17 % (vgl. Tabelle 6.4). Die Gesamteinnahmen in diesem Bereich stiegen im gleichen Zeitraum um 21 %.

Zum Engagement des Instituts für Tropenmedizin im Bereich der *reisemedizinischen Fort- und Weiterbildung* gehörten 2007 wie in den vergangenen Jahren die Beteiligung an der Durchführung zahlreicher Fortbildungsveranstaltungen in Berlin (z. B. beim Berliner Tag der Reise- und Impfmedizin 2007, den etwa 400 Ärztinnen/Ärzte und Apothekerinnen/Apotheker besuchten) und die weiterhin erfolgreiche Zusammenarbeit mit der Kaiserin-Friedrich-Stiftung für ärztliche Fortbildung und der Ernst-von-Bergmann-Akademie für ärztliche Fortbildung der Ärztekammer Berlin, in deren wissenschaftlichem Beirat seit Jahren auch Mitarbeitende des Institutes sitzen. So beteiligte sich das Institut u. a. an Kursen, die dem beruflichen Wiedereinstieg ärztlicher Kollegen und Kolleginnen dienen.

In der am Institut für Tropenmedizin angesiedelten *Tollwutprechstunde des Landes Berlin* wurden 2007 1.493 Tollwut-Erstberatungen durchgeführt, was einen Zuwachs von 55 % im Vergleich zum Vorjahr (2006: 967) bedeutet. In etwa 10 % der Fälle war eine post-expositionelle Tollwutbehandlung dringend erforderlich.

#### Malariaphylaxeempfehlungen für Deutschland

Neben dem Angebot eines *reisemedizinischen Beratungsservices* für Fernreisende und der Veröffentlichung reisemedizinisch relevanter Neuigkeiten ist das Institut für Tropenmedizin seit vielen Jahren in Kooperation mit der Deutschen Gesellschaft für Tropenmedizin und Internationale Gesundheit (DTG) an der Erstellung der Malariaphylaxeempfehlungen für Deutschland beteiligt und seit 2006 Herausgeber eines reisemedizinischen Handbuchs für Ärztinnen/Ärzte und Apothekerinnen/Apotheker, das auch im Jahr 2007 wieder neu erschienen ist.

Im Rahmen der *Öffentlichkeitsarbeit* war das Institut auch 2007 auf Pressekonferenzen und mit zahlreichen Interviews für Fernsehen, Hörfunk und Printmedien aktiv, hat bei Telefonanrufaktionen für Bürger und Bürgerinnen die Experten gestellt und sich mit Infoständen an zahlreichen von verschiedenen Berliner Behörden organisierten Familien- und Gesundheitstagen beteiligt.

Das Arbeitsspektrum des *Diagnostischen Labors* umfasst die Bereiche mikrobiologische und laborchemische Untersuchungen zur Diagnostik reiseassoziiierter und importierter Erkrankungen, die Beratung von Ärztinnen/Ärzten und diagnostischen Einrichtungen in Bezug auf tropenmedizinische Diagnostik, die Herstellung serologischer Testsysteme für seltene Parasitosen, die Evaluation von kommerziellen Testsystemen im tropenmedizinischen Bereich und die Ausbildung von ärztlich Tätigen, MTAs und Medizinstudierenden im Rahmen von Praktika. 2007 wurden etwa 9.500 laborchemische und hämatologische Untersuchungen sowie etwa 34.200 spezielle diagnostische Untersuchungen durchgeführt (2006: 32.500). Allein durch Direktnachweise konnten 2007 fast 900 parasitäre Erkrankungen (2006: 800) diagnostiziert werden.

Die *Forschungsgruppe Malaria* besteht seit 1997 und führt klinisch-epidemiologische Studien zur Malaria in Deutschland und in den Endemiegebieten durch. Die Tätigkeit der Arbeitsgruppe spiegelt sich in über 60 wissenschaftlichen Publikationen wider.

#### Präventionsprogramme zur Mutter-Kind Übertragung von HIV in mehr als 80 Einrichtungen in Ostafrika

Der Schwerpunkt der *Forschungsgruppe HIV/AIDS* liegt in der Prävention und Therapie von HIV/AIDS in Afrika. In mehr als 80 Gesundheitseinrichtungen in Ostafrika wurden Präventionsprogramme zur Mutter-Kind Übertragung von HIV etabliert und über 160.000 Mütter versorgt. Kooperationen bestehen mit nationalen und internationalen Institutionen. Finanziert durch Mittel der H.W. & J. Hector-Stiftung werden in Zusammenarbeit mit dem Robert Koch-Institut hochsensitive, molekularbiologische Labormethoden entwickelt, um die Resistenzbildung nach antiretroviraler Prophylaxe in Blut und Brustmilch HIV-infizierter Mütter und ihrer Kinder zu untersuchen. In Tansania wird derzeit die Umstellung einer einfachen, antiretroviralen Prophylaxe auf ein komplexes 3fach-Regime wissenschaftlich begleitet, um dessen Machbarkeit in ländlichen Regionen beurteilen zu können.

Der *Masterstudiengang International Health* der Charité Universitätsmedizin Berlin (Humboldt Universität und Freie Universität Berlin) wird seit 1999 vom Institut für Tropenmedizin durchgeführt. Der Studiengang ist eingebunden in das europäische tropEd Netzwerk (European Network for Education in International Health), dessen Koordinationsstelle am Tropeninstitut angesiedelt ist. Im Rahmen des tropEd Netzwerks gibt es derzeit zehn sog. „home institutions“ (u. a. am Institut

für Tropenmedizin Berlin), in denen das Studium mit dem Grundstudium (core course) begonnen werden kann. Nach erfolgreichem Abschluss des Grundstudiums können die Studierenden an 27 weiteren europäischen und 4 außereuropäischen Universitäten weiterführende Kurse und Module belegen. Schließlich verfassen die Studierenden an der Charité Berlin ihre Abschlussarbeit und legen das Abschluss-Kolloquium ab. Das Curriculum des Grundstudiums, das in Berlin auch als DTMPH (Diploma in Tropical Medicine and Public Health)-Kurs durchgeführt wird, ist im Rahmen des tropEd Netzwerkes europaweit vereinheitlicht. Die verfügbaren Studienplätze werden von Interessentinnen und Interessenten aus Europa und aus Übersee stark nachgefragt (vgl. Tabelle 6.5).

**Tabelle 6.5:**  
**Masterstudiengang International Health der Charité - Universitätsmedizin Berlin 2007**

| Anfragen / Beteiligung    | Personen  |                    |        |
|---------------------------|-----------|--------------------|--------|
|                           | insgesamt | aus ...<br>Übersee | Europa |
| Anfragen                  | 857       | 751                | 106    |
| qualifizierte Bewerbungen | 247       | 188                | 59     |
| Zulassungen               | 109       | 60                 | 49     |

(Datenquelle: BBGes - Institut für Tropenmedizin Berlin)

**Tabelle 6.6:**  
**Ausgewählte Leistungen des Landesinstituts für gerichtliche und soziale Medizin Berlin 2006 und 2007**

| Leistung  | Anzahl |        |
|---|--------|--------|
|   | 2006   | 2007   |
| <b>Bereich für Gerichtliche Medizin (Somatik)</b>                                   |        |        |
| gerichtliche Obduktionen  | 1.228  | 930    |
| 2. Leichenschau   | 9.454  | 8.945  |
| Histologische Präparate   | 328    | 1.367  |
| Anfertigung von Abstrich-/Gefrierschnittpräparaten                                  | 32     | 76     |
| Gutachten zur Haftfähigkeit   | 42     | 42     |
| Gutachten zur Verhandlungsfähigkeit   | 52     | 48     |
| Gutachten zu Verletzungen der ärztlichen Sorgfaltspflicht (Kunstfehler)             | 11     | 3      |
| ärztliche Stellungnahmen  | 17     | 20     |
| abschließende/sonstige Gutachten  | 38     | 28     |
| mündliche Gutachten im Gerichtstermin   | 68     | 118    |
| Untersuchungen für die Kriminalpolizei  | 345    | 230    |
| <b>Bereich Forensische Psychiatrie und Psychologie</b>                              |        |        |
| Gutachten zur Schuldfähigkeit   | 247    | 297    |
| Gutachten zur Haftfähigkeit   | 31     | 30     |
| Gutachten zur Verhandlungsfähigkeit   | 91     | 78     |
| Gutachten zur Berufsfähigkeit/Glaubwürdigkeit und sonstige                          | 11     | 16     |
| mündliche Gutachten im Gerichtstermin   | 192    | 194    |
| <b>Bereich Forensische Toxikologie</b>  |        |        |
| toxikologisch untersuchte Leichenfälle  | 981    | 705    |
| Einzelanalysen in Leichenfällen   | 19.693 | 13.231 |
| Untersuchungen in Begutachtungsfällen/in Amtshilfe                                  | 28     | 46     |
| Teilnahme an Ringversuchen (Qualitätskontrolle)                                     | 23     | 24     |
| <b>Bereich Leichenschauhaus</b>   |        |        |
| Abholung und Bergung von Leichen  | 2.192  | 2.129  |
| Seminare/Führungen für Polizei, Staatsanwaltschaft (Referendare), Bundesgrenzschutz | 30     | 43     |

(Datenquelle: GerMed Berlin)

Für *weitere Informationen* zu den Aufgaben des Instituts für Tropenmedizin und ausführlichere Darstellungen der Bereiche Klinische Ambulanzen, Diagnostisches Labor, Forschung und Lehre vgl. Basisbericht 2006/2007, Schwerpunkt 6.1.4.

### 6.1.5 Landesinstitut für gerichtliche und soziale Medizin

Am 01.01.2007 hat das Landesinstitut für gerichtliche und soziale Medizin eine *neue Leitung* bekommen, die wie die vorangehende in Personalunion auch für die Leitung des Instituts für Rechtsmedizin der Charité - Universitätsmedizin Berlin verantwortlich ist.

Mit der Amtsübernahme erfolgte gleichzeitig ein *Umzug der universitären Rechtsmedizin* auf das Gelände des Gesundheitszentrums Moabit zunächst in Räumlichkeiten des Landesinstituts mit gemeinsamer Nutzung des Obduktionsbereiches. Dies erfordert einen erheblichen zusätzlichen organisatorischen Aufwand und ist mit Einschränkungen für alle Beteiligten verbunden. Eine zunächst geplante Lösung (Haus P) für den universitären Bereich konnte aus mehreren Gründen nicht realisiert werden. Somit entfällt nach momentanem Stand die angestrebte Kooperation der beiden toxikologischen Bereiche. Nach aktueller Planung ist für das universitäre Institut eine Standortlösung im nahe gelegenen Haus N vorgesehen.

Schaffung eines Rechtsmedizinischen Zentrums und Aufbau einer Gewaltopferambulanz angestrebt

Neben einer *Konzentrierung der rechtsmedizinischen Kapazitäten* nahe dem Berliner Strafgericht und dem Zentrum Berlins werden eine Reihe von *Synergieeffekten* angestrebt.

So ist trotz enger finanzieller und personeller Möglichkeiten der Aufbau einer Gewaltopferambulanz durch die beiden rechtsmedizinischen Institute in Zusammenarbeit mit der Senatsverwaltung für Gesundheit, Umwelt und Verbraucherschutz geplant. Entsprechende Vorgespräche mit dem zuständigen Staatssekretär wurden bereits geführt. Auch eine gemeinsame Akkreditierung/Zertifizierung der Laborbereiche beider Einrichtungen wird zeitnah angestrebt.

Die vom Landesinstitut für gerichtliche und soziale Medizin für die *rechtsmedizinische Versorgung des Landes Berlin* in den Jahren 2006 und 2007 erbrachten Leistungen sind in Tabelle 6.6 aufgelistet.

### 6.1.6 Gemeinsames Krebsregister der Länder Berlin, Brandenburg, Mecklenburg-Vorpommern, Sachsen-Anhalt und der Freistaaten Sachsen und Thüringen

#### *Rechtliche Grundlagen, Aufgaben und Meldepflicht*

Das Gemeinsame Krebsregister der Länder Berlin, Brandenburg, Mecklenburg-Vorpommern, Sachsen-Anhalt und der Freistaaten Sachsen und Thüringen (GKR) arbeitet seit dem 01.01.1995 auf der Basis des *Gesetzes über Krebsregister* (Krebsregistergesetz - KRG) vom 04.11.1994 in Verbindung mit dem *Staatsvertrag über das GKR* vom 20./24.11.1997. Zum 01.04.2008 trat der Erste Staatsvertrag zur Änderung des Staatsvertrages über das GKR in Kraft.

Gemäß Staatsvertrag nehmen die beteiligten Länder an der *Führung des GKR durch einen Verwaltungsausschuss* teil. Die beteiligten Länder tragen die Kosten des GKR anteilig nach dem Bevölkerungsschlüssel. Der Berliner Anteil beträgt dabei jährlich knapp 20 %.

Evaluiert des Mammografiescreenings durch Datenabgleich mit dem GKR

Epidemiologische Krebsregister wie das GKR haben die *Aufgabe*, die Krebsinzidenzen nach Krebsformen, Alter und Geschlecht zu berechnen (vgl. auch Tabellen 3.2.43 - 3.2.47 a), zeitliche Entwicklungstrends und regionale Unterschiede von Krebserkrankungen aufzuzeigen sowie Überlebenszeitanalysen, z. B. in Abhängigkeit vom Tumorstadium, durchzuführen. Die *Bereitstellung von Krebsdaten* für die Forschung und für die Bewertung von präventiven und kurativen Maßnahmen ist eine der Hauptaufgaben des GKR. Die rechtliche Grundlage für die Evaluierung des gesetzlichen Mammografiescreenings durch Datenabgleich mit dem GKR ist mit dem o. g. Änderungsstaatsvertrag geschaffen worden.

*Voraussetzung für wissenschaftlich valide Auswertungen zum Krebserkrankungsgeschehen* ist die Erfassung von mehr als 90 % aller Fälle, wobei der Anteil der DCO-Fälle (DCO = Death Certificate Only: nur per Leichenschauchein dem Register bekannt geworden) dabei nicht höher als 10 % liegen sollte. Die Meldungen werden hauptsächlich über die regionalen Klinikregister/Tumorzentren an das GKR übermittelt. Die Tumorzentren leiten die Meldungen ihres Versorgungsgebietes auf elektronischem Wege (Datenträger, Internet) an das GKR weiter. Direkte Meldungen kommen überwiegend von niedergelassenen Ärztinnen/Ärzten, aber auch aus kleineren Krankenhäusern bzw. deren Fachabteilungen.

Im Jahre 2007 erreichten das GKR aus dem gesamten Einzugsgebiet 322.800 Meldungen, davon 312.500 aus den Tumorzentren und 10.300 direkte Meldungen. In Berlin hat das *Meldeaufkommen* mit 32.940 Meldungen aus den Tumorzentren und 7.449 direkten Meldungen gegenüber den Vorjahren deutlich zugenommen (2002 waren es 19.967 bzw. 2.823 Meldungen).

Diese Verbesserung der Meldeaktivitäten ist in Berlin in Zusammenhang mit der *Einführung der Meldepflicht* 2004 zu sehen. In enger Abstimmung mit dem Tumorzentrum Berlin e.V. wurden in den vergangenen Jahren sowohl der Meldeweg über die Standorte der Berliner Tumorzentren als auch der

direkte Meldeweg an das GKR bei den bisher nichtmeldenden Einrichtungen propagiert. Seitdem konnten weitere 20 Berliner Krankenhäuser und 35 niedergelassene Ärztinnen und Ärzte unterschiedlicher Fachrichtungen in das direkte Meldeverfahren an das GKR einbezogen werden.

Um die Dokumentationsarbeit der Ärzte und Ärztinnen zu reduzieren und damit das *Meldeaufkommen in Berlin weiter zu verbessern*, wird 2008 ein neuer praktikabler Meldebogen für die direkte Meldung eingeführt. Darüber hinaus wird es eine Unterstützung der elektronischen Meldung durch die Bereitstellung einer Dokumentationssoftware geben.

**Abbildung 6.8:**

**Vollständigkeitsgrad der Krebsregistrierung (Krebs insgesamt, ICD-10 C00-97 ohne C44) ohne DCO-Fälle für Berlin 1995 - 2005 (Registrierungsstand: 06/2008)**

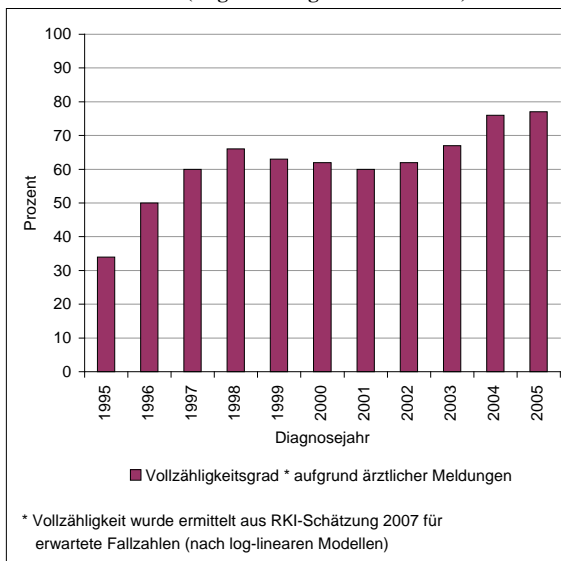

(Datenquelle und Darstellung: GKR, Registerstelle)

**Abbildung 6.9:**

**Vollständigkeitsgrad der Krebsregistrierung (Krebs insgesamt, ICD-10 C00-97 ohne C44) ohne DCO-Fälle in den am GKR beteiligten Länder im Diagnosejahr 2005 (Registrierungsstand: 06/2008)**

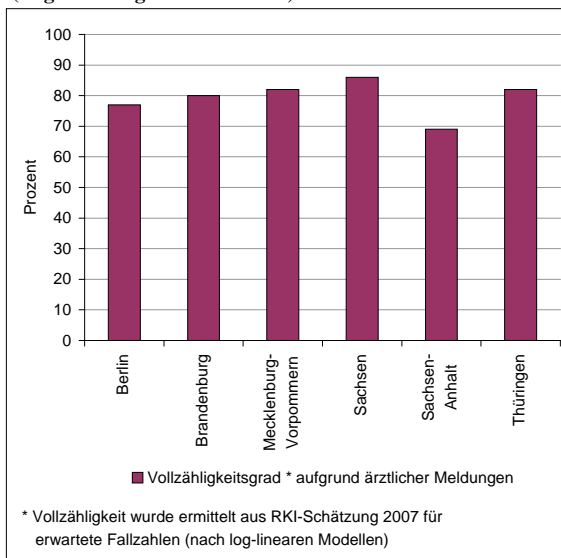

(Datenquelle und Darstellung: GKR, Registerstelle)

Weitere *Meldequellen* für das GKR sind die Gesundheitsämter der sechs Bundesländer. Sie sind gesetzlich verpflichtet, dem GKR die Kopien der Leichenschauheine aller Verstorbenen aus dem Einzugsbereich zu übermitteln, damit der Mortalitätsabgleich und die Erfassung der DCO-Fälle erfolgen können. Dies ist die Voraussetzung für die Berechnung von Überlebensraten und für die Rückübermittlung von Todesdaten an Klinikregister zum Zwecke der klinischen Krebsforschung.

#### *Vollständigkeit der Krebsregistrierung in Berlin*

Nach einem deutlichen Anstieg der *ärztlichen Melderate* zwischen 1995 und 1998 war zunächst ein leichter Rückgang bis 2001 und darauf folgend wieder ein leichter Anstieg zu verzeichnen, so dass im Jahr 2003 in etwa wieder der Wert von 1998 erreicht worden war (ca. 66 %). Ein deutlicher Sprung in der Vollständigkeit auf 76 % konnte im Jahr 2004 registriert werden mit einer nochmaligen Steigerung 2005 auf 77 %, was sicher auch an der 2004 eingeführten Krebsmeldepflicht in Berlin liegt (Abbildung 6.8).

Rechnet man die *DCO-Fälle* hinzu, wurde in den Diagnosejahren 1996 - 1999 sowie ab 2004 eine Vollständigkeit von 90 % und mehr erreicht, in den Jahren 2000 - 2003 lag sie knapp unter 90 %. Allerdings ist der Anteil der DCO-Fälle trotz Rückgang von 49 % im Jahr 1996 auf 22 % 2005 noch zu hoch, um uneingeschränkt valide Aussagen zur Inzidenz machen zu können. Da Qualität und Umfang der nur vom Leichenschauheine stammenden Daten für die epidemiologische Krebsregistrierung meist unzureichend sind, ist das GKR bestrebt, diesen Anteil am Gesamteingang an Meldungen zu reduzieren. Das wird hauptsächlich durch die Verbesserung der ärztlichen Melderate erreicht. Neben der Erhöhung der Vollständigkeit in den jüngsten Diagnosejahren konnte auch die Aktualität der Meldungen, d. h. die zeitnahe Registrierung, verbessert werden.

Insgesamt betrachtet, besonders im *Vergleich mit den anderen am GKR beteiligten Ländern*, hat sich die Situation in Berlin verbessert. Bis zum Diagnosejahr 2003 war Berlin das Bundesland mit der geringsten ärztlichen Melderate, jetzt ist es Sachsen-Anhalt. Trotz dieser Verbesserungen ist die Situation noch nicht zufriedenstellend. Abbildung 6.9 stellt den Vergleich des Vollzähligkeitsgrades der Krebsregistrierung aller am GKR beteiligten Länder im Jahr 2005 dar.

#### *Anfragen, Studien, Publikationen und Öffentlichkeitsarbeit*

Jährlich werden etwa 60 wissenschaftliche Anfragen an das GKR gestellt. In zunehmendem Maße ist das GKR auch in epidemiologische Studien eingebunden. Beispielfhaft seien folgende Studien erwähnt, für die ein Datenabgleich mit dem GKR stattfand:

- Europäische Kohortenstudie zum Einfluss von Ernährung auf Krebserkrankungen (EPIC-Studie), 2003 und 2007,
- Studie zum Zusammenhang beruflicher Expositionen und Erkrankungen früherer Wismut-Beschäftigter, 1997 und 2007,
- Studie zu Krebserkrankungen von ehemaligen Bergleuten des Mansfelder Kupferschieferbergbaus, 2005 und 2007.

In der 2001 eröffneten eigenen Schriftenreihe des GKR sind bisher folgende Publikationen erschienen:

- 1/2001 Epidemiologische Daten zum weiblichen Brustkrebs,
- 2/2001 MEMO 2000 - Analyse der Meldewege und Meldemodalitäten für Krebserkrankungen - Ergebnisse einer Umfrage in Berlin, Sachsen-Anhalt und dem Freistaat Thüringen (Langfassung),
- 3/2001 MEMO 2000 - Kurzfassung,
- 4/2001 Das Gemeinsame Krebsregister 1995-1999 - Sonderbericht,
- 1/2002 Krebsinzidenz 1999 - Jahresbericht,
- 1/2003 50 Jahre Krebsregistrierung - Das Gemeinsame Krebsregister 1953 - 2003,
- 1/2004 Krebsinzidenz 2000 - Jahresbericht,
- 2/2004 Follow-back zum Brustkrebs,
- 1/2005 Krebsinzidenz 2001 und 2002 - Jahresbericht.

Im Jahr 2007 wurde die Reihe der landspezifischen Berichte mit entsprechenden Publikationen für Thüringen und Berlin eröffnet:

- 1/2007 Krebs in Thüringen 2002 - 2004,
- 2/2007 Krebsatlas Berlin 2002 - 2004, Inzidenz und Mortalität.

Öffentlichkeitsarbeit ist ein immer wichtiger werdendes Aufgabengebiet des GKR. Neben der Teilnahme an verschiedenen onkologisch ausgerichteten Veranstaltungen, z. B. dem Deutschen Krebskongress in Berlin, ist auch die Publikation von Ergebnissen ein herausragender Arbeitsschwerpunkt.

Im Rahmen der Arbeit des GKR in der Gesellschaft der epidemiologischen Krebsregister in Deutschland (GEKID) wurde 2008 in Zusammenarbeit mit dem Robert Koch-Institut die bereits 6. Auflage der Broschüre „Krebs in Deutschland 2003 - 2004, Häufigkeiten und Trends“ publiziert, in der die aktuellsten deutschlandweiten Daten veröffentlicht werden.

2007 wurden zwei neue Formate in Form elektronischer Newsletter entwickelt, die regelmäßig auf der Homepage des GKR abzurufen sind (<http://www.berlin.de/gkr/publikationen/>).

Ausgabe 1 von „Kurz informiert“ befasst sich mit dem Thema „Brustkrebsinzidenz bei 45- bis 59-jährigen Frauen rückläufig“ und in der ersten Ausgabe von „Fakten und Wissenswertes“ wird über die Epidemiologie des Lungenkrebses berichtet.

Das GKR plant für 2008 die Herausgabe des GKR-Jahresberichts „Krebsinzidenz 2003 - 2004“.

Ein weiterer Schwerpunkt ist die Erweiterung der Internetpräsentation des GKR. Je Bundesland werden in umfangreichen Karten, Grafiken und Tabellen Daten auf Kreis- bzw. Bezirksebene dargestellt. Damit kann die Effektivität der Datennutzung entscheidend verbessert werden, was sich auch im Hinblick auf eine verstärkte Meldemotivation der Ärztinnen und Ärzte auswirken wird. In diesem Zusammenhang plant das GKR auch die Einrichtung eines Informations- und Schulungsforums für Ärzte/Ärztinnen und medizinisches Fachpersonal.

Erweiterung der GKR-  
Internetpräsentation

Perspektivisch wird eine verstärkte Kooperation mit den wissenschaftlichen Einrichtungen auf dem Gebiet der Krebsforschung gerade des Wissenschaftsstandortes Berlin angestrebt.

### 6.1.7 Stationäre medizinische Versorgung - Krankenhausplanung

#### *Umsetzung der Fortschreibung 2006 des Berliner Krankenhausplans*

Verbindlichkeit gegenüber den Krankenhäusern erlangt der Krankenhausplan durch so genannte *Feststellungsbescheide*, die von der Planungsbehörde für die Krankenhäuser zu erteilen sind. Alle Feststellungsbescheide wurden bis Mitte des Jahres 2007 erlassen. Dabei blieben Festlegungen in einigen Bescheiden strittig, die infolge noch einer gerichtlichen Klärung bedürfen. Bei der Bescheiderteilung musste darüber hinaus in einigen Fällen von den Festlegungen der Fortschreibung 2006 abgewichen werden.

Für die Vivantes Klinika war in der Fortschreibung 2006 des Krankenhausplans eine weitere Kapazitätsreduzierung um ca. 390 Betten bis zum Jahr 2008 angekündigt worden. Zum Zeitpunkt der Planerstellung konnten diese Bettenrücknahmen noch nicht konkret unterlegt werden. Für das Fachgebiet Urologie wurde jedoch bereits eine weitere Reduzierung der urologischen Betten von 193 auf 175 festgelegt.

Bei mehreren Krankenhäusern wurde - wie im Plan angekündigt - im Vorfeld der Bescheiderteilung eine Überprüfung der *Leistungsentwicklung* anhand aktueller Daten in bestimmten Fachdisziplinen vorgenommen. Im Ergebnis erfolgte für die DRK Kliniken Berlin-Mitte der Ausweis einer Fachabteilung in der Subdisziplin Thoraxchirurgie (ohne Bettenzahlfestlegung) und für das Jüdische Krankenhaus der Ausweis eines Versorgungsauftrages für Gefäßmedizin.

Des Weiteren wird mit der Fortschreibung 2006 des Berliner Krankenhausplans die Möglichkeit offen gehalten, auf Veränderungen in der Leistungsentwicklung bestimmter Krankenhäuser mit einer (standortbezogenen) Einzelfortschreibung des Krankenhausplans zeitnah zu reagieren.

Krankenhausplan  
bietet Möglichkeit der  
Einzelfortschreibung

Die mit der Fortschreibung 2006 des Berliner Krankenhausplans begonnene Veröffentlichung von *Transparenzinformationen* zu Fallzahlen operativer Krebsbehandlungen in Berliner Krankenhäusern auf Grundlage der InEK-Daten wird jährlich fortgeschrieben und ist unter <http://www.berlin.de/sen/gesundheits/sonstiges/index.html#dokumente> zugänglich. Veröffentlichungen weiterer Transparenzinformationen für andere Versorgungsleistungen sind künftig vorgesehen.

Im Ergebnis der Erörterungen im Krankenhausbeirat sowie weiterer Gespräche mit den unmittelbar an der stationären Versorgung Beteiligten wurde entschieden, die vorgesehene *Gültigkeitsdauer des aktuellen Krankenhausplans* um ein Jahr zu verlängern. Damit wird gewährleistet, dass sich Planungsmethodik und Planungsverfahren an der ab 2009 wirksam werdenden bundesrechtlichen Neugestaltung des ordnungspolitischen Rahmens zu Krankenhausfinanzierung und Krankenhausplanung orientieren können. Die Eckpunkte des neuen rechtlichen Rahmens sind gegenwärtig noch nicht geklärt.

Bereits erkannter und kurzfristig notwendiger Änderungsbedarf bei der stationären Versorgung wird weiter bis zur Vorlage eines neuen Krankenhausplans auf dem Weg der Einzelfortschreibung der aktuellen Krankenhausplanung umgesetzt werden. Die Bedarfsprognose der Fortschreibung 2006 hat dabei weiterhin Gültigkeit.

Bis zum Ende des laufenden Jahres sollte zu den Grundzügen des Krankenhausplans 2010 Klarheit gewonnen werden. Die Diskussion zu einem neuen Krankenhausplan, der ab dem Jahr 2010 gelten soll, wird in den nächsten Monaten im Krankenhausbeirat eröffnet.

### **Das Versorgungsangebot der Krankenhäuser Berlins am 31.12.2007**

6,52 Betten je 1.000 Einwohner in Berliner Krankenhäusern

Zum Stichtag 31.12.2007 wurden im Land Berlin 82 *Krankenhäuser* (bzw. Einrichtungen) mit insgesamt 21.872 *Betten* (darunter 18.268 im somatischen Bereich) betrieben. Das entspricht einem Versorgungsangebot von 6,52 Betten je 1.000 Einwohner (vgl. Tabelle 6.2.12). Die Differenz zwischen der Zahl der Krankenhäuser und der in Tabelle 6.2.11 ausgewiesenen Einrichtungszahl erklärt sich durch die Doppelzählung des Deutschen Herzzentrums Berlin, der Augenklinik Marzahn, der Diabetes Spezialklinik, der Klinik für MIC, des DRK Parksanatoriums Dahlem, der Kliniken im Theodor-Wenzel-Werk und der Westklinik Dahlem mit jeweils einem in den Krankenhausplan sowie einem nicht in den Krankenhausplan aufgenommenen Teil.

In den *Krankenhausplan aufgenommen* sind 49 Krankenhäuser. Die Zahl der außerhalb des Krankenhausplanes betriebenen Krankenhäuser reduzierte sich durch Aufnahme der Augenklinik Ringcenter in den Krankenhausplan um eine Einrichtung auf insgesamt 38 Einrichtungen.

Auf Einrichtungen, die nicht in den Krankenhausplan aufgenommen sind, entfielen zum Stichtag 31.12.2007 546 Betten (ohne Sonderkrankenhäuser).

Die Zahl der in den Krankenhausplan aufgenommenen Betten wurde im Berichtszeitraum um 167 von 20.932 auf 20.765 Betten reduziert (Stand 31.12.2006 bzw. 31.12.2007).

Die in den Krankenhausplan aufgenommenen Betten - gegliedert nach *Trägerbereichen* - stellten sich am 31.12.2006 und am 31.12.2007 wie in Tabelle 6.7 aufgeführt dar (vgl. auch Tabelle 6.2.11).

Die Anteile der einzelnen Trägerbereiche sind bis auf geringfügige Verschiebungen vom privaten Sektor hin zu den anderen Sektoren unverändert geblieben. Seit einigen Jahren sind keine wesentlichen Verschiebungen bei den Trägeranteilen mehr feststellbar.

Die gravierenden Veränderungen in der Krankenhauslandschaft, die in der Vergangenheit zu einer drastischen Abnahme des Anteils der Betten in öffentlicher Trägerschaft führten, haben sich bereits in den Jahren 1990 bis 2001 vollzogen. Dieses ist in Abbildung 6.10 dargestellt.

### **Geriatrische Versorgung im Krankenhaus**

Als einziges Bundesland hatte Berlin (West) in der Nachkriegszeit sogenannte *Chronikerabteilungen* aufgebaut. Parallel entwickelte sich in den 80er Jahren bundesweit - und zaghaft auch in Berlin - die neue Fachrichtung „Klinische Geriatrie“ als Subdisziplin der Inneren Medizin.

Das im Juli 1992 beschlossene *Geriatric-Rahmenkonzept* sowie die aus dem Krankenhausplan 1993 folgende Konkretisierung der Geriatrieplanung hatten die Aufgabe, die ambulante und stationäre

**Tabelle 6.7:**  
**In den Krankenhausplan aufgenommene Betten in Berlin am 31.12.2006 und 31.12.2007 nach Trägerbereichen**

| <i>Trägerbereich</i>          | <i>Krankenhausplanbetten</i> |              |                      |              |
|-------------------------------|------------------------------|--------------|----------------------|--------------|
|                               | <i>am 31.12.2006</i>         |              | <i>am 31.12.2007</i> |              |
|                               | <i>absolut</i>               | <i>%</i>     | <i>absolut</i>       | <i>%</i>     |
| freigemeinnützig              | 8.789                        | 42,0         | 8.807                | 42,4         |
| öffentlich (ohne universitär) | 5.797                        | 27,7         | 5.825                | 28,1         |
| privat                        | 3.133                        | 15,0         | 2.920                | 14,1         |
| universitär                   | 3.213                        | 15,3         | 3.213                | 15,5         |
| <b>insgesamt</b>              | <b>20.932</b>                | <b>100,0</b> | <b>20.765</b>        | <b>100,0</b> |

(Datenquelle: SenGesUmV Berlin / Berechnung: SenGesUmV - I F -)



**Abbildung 6.10:**  
**Entwicklung der ordnungsbehördlich genehmigten Betten in Plankrankenhäusern 1990 bis 2007 (Stand: 31.12.)**  
**nach Trägerbereichen**

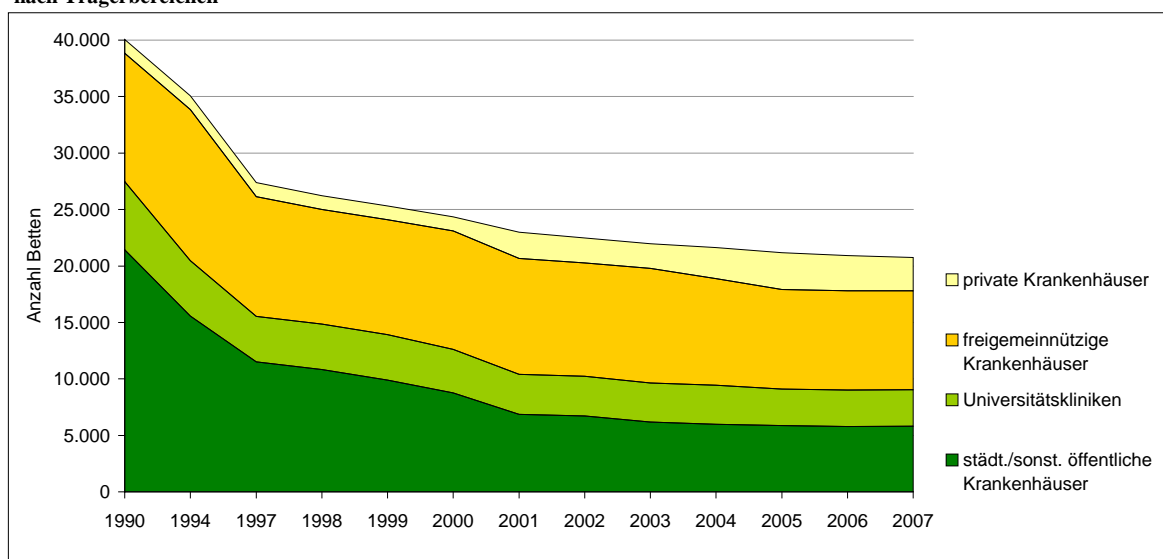

(Datenquelle und Darstellung: SenGesUmV - I F -)

Versorgung für ältere Menschen in Berlin zu verbessern. Bis heute gelten hierbei zwei Grundsätze:

- Prävention und Rehabilitation vor Pflege,
- ambulant vor stationär.

Um diese beiden Grundsätze umzusetzen, ist ein sehr breites und ausdifferenziertes Angebot an Diensten und Einrichtungen erforderlich, das älteren Menschen bei Einschränkungen und Beeinträchtigungen zur Verfügung steht. Krankenhäuser bilden ein Glied dieser Versorgungskette.

Die Einführung der zweiten Stufe der Pflegeversicherung im Jahr 1996 ermöglichte in Berlin eine grundlegende Neusortierung der stationären Chroniker-Angebote (vgl. auch Tabelle 6.2.14) in geriatrische Krankenhausabteilungen und stationäre Pflegeeinrichtungen. Geriatrische Abteilungen wurden mit der Zielsetzung aufgebaut, die wohnortnahe, fachspezifische Krankenhausbehandlung geriatrischer Patientinnen und Patienten zu gewährleisten, wobei in Berlin von Anfang an den rehabilitativen Aspekten in der Behandlung große Bedeutung beigemessen wurde. Im Krankenhausplan 1999 folgten Detailveränderungen.

Neusortierung 1996 in geriatrische Krankenhausabteilungen und stationäre Pflegeeinrichtungen

Die Etablierungsphase war nach eigenem Bekunden der Krankenhausgeriater noch nicht abgeschlossen, als in Deutschland das *pauschalierte Entgeltsystem für somatische Fachdisziplinen* auf der Basis sogenannter Diagnosis Related Groups (DRG) eingeführt wurde. Nach einer freiwilligen Einführungsphase ist das neue System seit 2004 für alle Krankenhäuser Pflicht. Allgemeine Erwartungen an das System sind u. a.:

- eine Verkürzung der Liegezeiten (Verweildauern) im Krankenhaus,
- eine leistungsorientierte Vergütung in den Krankenhäusern nach dem Grundsatz „gleicher Preis für gleiche Leistung“,
- eine Stärkung der Qualität der Leistung durch größere Vergleichbarkeit der Häuser untereinander, denn Wettbewerbsvorteile vor Konkurrenten lassen sich nach Abschluss der DRG-Einführungsphase nicht mehr über den Preis sondern nur über bessere Leistung erzielen.

Dabei wurde das DRG-System als sogenanntes „lernendes System“ begonnen, in dem jährliche Anpassungen auf Basis der Behandlungs- und Kostendaten stattfinden.

Weitere *Unwägbarkeiten für die Weiterentwicklung* der stationär-geriatrischen Versorgung in Berlin ergaben sich aufgrund der demografischen Entwicklung. Dies verdeutlichen folgende Fragen:

- Trifft die allgemeine Kürzung der Verweildauern auch auf die Geriatrie zu? Oder sind klinisch-geriatrische Leistungen aufgrund bestimmter Prozedurvorgaben z. B. über Anzahl von Therapieeinheiten nur sehr begrenzt überhaupt reduzierbar?
- Kompensiert die demografische Entwicklung die durch Verweildauerverkürzung freiwerdenden Kapazitäten? Reichen diese Kapazitäten aus oder werden künftig weitaus mehr Kapazitäten benötigt?
- Werden geriatrische Leistungen im DRG-System richtig abgebildet? Wird Geriatrie ein Zuschussgeschäft für die Krankenhäuser, was zwangsläufig zu einem Absterben dieser jungen Fachdisziplin führt?

Fachtagung 2004:  
Keine grundlegende  
Umgestaltung der  
Klinischen Geriatrie  
in Berlin erforderlich

Bei der Fortschreibung 2003 des Krankenhausplans 1999 wurde die *Weiterentwicklung der Klinischen Geriatrie daher explizit ausgeklammert*. Im Januar 2004 veranstaltete die Senatsgesundheitsverwaltung eine Fachtagung zur Weiterentwicklung der stationären geriatrischen Strukturen in Berlin. Ziel der Tagung war es herauszufinden, ob die geriatrische Versorgung im Krankenhaus vor dem Hintergrund der DRG-Einführung künftig grundlegend anders strukturiert werden muss und wie sie weiterhin qualitativ hochwertig angeboten werden kann. Im Ergebnis dieser Fachtagung zeigte sich, dass die Einbindung der Klinischen Geriatrie ins Krankenhausspektrum auch künftig finanzierbar ist und Berlin deshalb das Versorgungsangebot nicht grundlegend umgestalten muss. Eine losgelöste Teilfortschreibung zur Geriatrie, wie sie mit der Fortschreibung 2003 des Krankenhausplans 1999 angedacht worden war, sahen sowohl die an der Fachtagung Teilnehmenden als auch der Krankenhausbeirat als nicht zielführend und notwendig an.

Auf der Basis von Empfehlungen des Krankenhausbeirates beschloss der Senat auch mit der Fortschreibung 2006 des Berliner Krankenhausplans, vorerst *noch keine zusätzlichen geriatrischen Angebote* aufzubauen und zunächst die weitere Entwicklung zu beobachten. Gleichzeitig wurde den Häusern die Möglichkeit eingeräumt, eigenverantwortlich vorhandene geriatrische Kapazitäten innerhalb der gleichbleibenden Gesamtkapazität um  $\pm 10$  Prozent zu verändern, um auf Bedarfsänderungen selbst reagieren zu können. Bereits geplante und begonnene Baumaßnahmen sollten fertiggestellt werden.

Für die künftige *Erweiterung klinisch-geriatrischer Kapazitäten* wurden folgende *Kriterien* festgelegt:

- Für die Kapazitätserhöhung sind Standorte zu bevorzugen, an denen aufgrund der Umwidmung bestehender anderer Kapazitäten keine Investitionen erforderlich sind. Vorrang haben Standorte, an denen bereits ein geriatrisches Angebot vorhanden ist.
- Keine Kapazitätserhöhungen an geriatrischen Solitärkrankenhäusern, da diese zwangsläufig eine Erweiterung der Gesamtkapazitäten und damit des Budgets der Häuser zur Folge hätten.
- Neue Solitärstandorte für Klinische Geriatrie sollen nicht entstehen.

Nach den Entwicklungen der vergangenen Jahre (vgl. auch Tabellen 6.2.18 und 7.2.44 - 7.2.46 sowie im Nachtrag zum Basisbericht 2008 Tabellen 6.2.5 und 7.2.5 - 7.2.7) wird nunmehr von folgenden Annahmen ausgegangen (vgl. Abbildung 6.11):

- Das *Fachgebiet Klinische Geriatrie ist etabliert*. Die Finanzierung der Leistungen im DRG-System ist zunehmend adäquat abgebildet.
- Die *Kürzung der Liegezeiten* in der Geriatrie hat vermutlich einen Abschluss erreicht. Mit weiteren nennenswerten Veränderungen ist vorerst nicht zu rechnen.
- Die vorhandenen Angebote sind in den letzten Jahren kontinuierlich *hoch ausgelastet*. Angesichts der Verweildauerlänge ist hierbei eine Normauslastung von 90 Prozent angesetzt.
- Die *Fallzahlen steigen* seit Jahren kontinuierlich.

**Abbildung 6.11:**  
Entwicklung der Klinischen Geriatrie in Berliner Krankenhäusern 1997 - 2006 nach ausgewählten Indikatoren

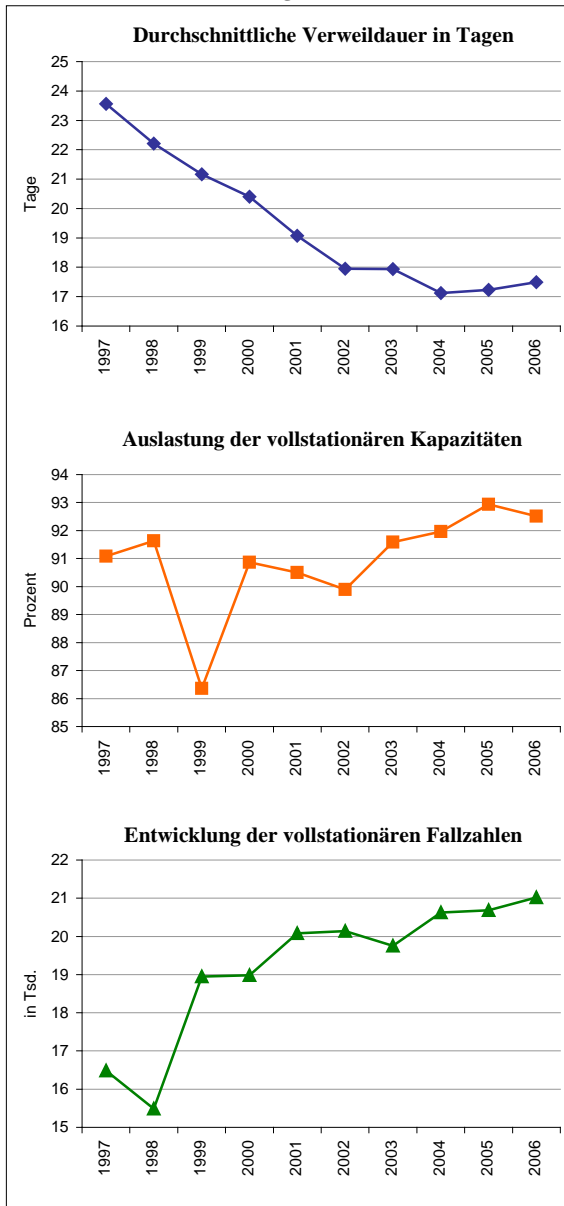

(Datenquelle: AfS Berlin-Brandenburg / Darstellung: SenGesUmV - I F -)

Insgesamt deuten diese Daten auf eine mittlerweile gefestigte und kontinuierliche Entwicklung hin, so dass krankenhauplanerische Entscheidungen zur Weiterentwicklung des Fachgebietes auf einer stabilen Datengrundlage getroffen werden können. Diese werden im Zusammenhang mit der Weiterentwicklung der gesamten Krankenhausplanung in Berlin zu diskutieren sein.

### 6.1.8 Pflegerische Versorgung, Hospizangebote und Palliativversorgung

#### Pflegerische Angebote

Ambulante Pflegedienste leisten einen unverzichtbaren Beitrag zur pflegerischen Versorgung der Berliner Bevölkerung.

Pflegeinfrastruktur in Berlin gut ausgebaut

Die absolute Zahl der Einrichtungen, die einen Versorgungsvertrag für den Bereich der Pflegeversicherung (SGB XI) abgeschlossen haben, schwankt durch Zu- und Abgänge und hat sich in den vergangenen Jahren erhöht. Aktuell (April 2008) beläuft sie sich auf 462 Pflegedienste.

**Platzangebot Tagespflege (teilstationäre Pflege):** Am Stichtag 01.01.2008 gab es in Berlin 60 Tagespflegeeinrichtungen mit insgesamt 1.043 Plätzen, mit denen Versorgungsverträge mit dem Pflegekassen abgeschlossen waren. Derzeit sind 5 weitere Einrichtungen mit insgesamt 103 Plätzen geplant.

**Platzangebot Kurzzeitpflege (vollstationäre Pflege):** Am Stichtag 01.01.2008 waren 31 Kurzzeitpflegeeinrichtungen mit insgesamt 514 Plätzen in Betrieb. Eine weitere Einrichtung mit 20 Plätzen befindet sich in Planung.

**Abbildung 6.12:**  
Bestehende und geplante Pflegeinfrastruktur in Berlin 2008 nach Einrichtungen und Plätzen

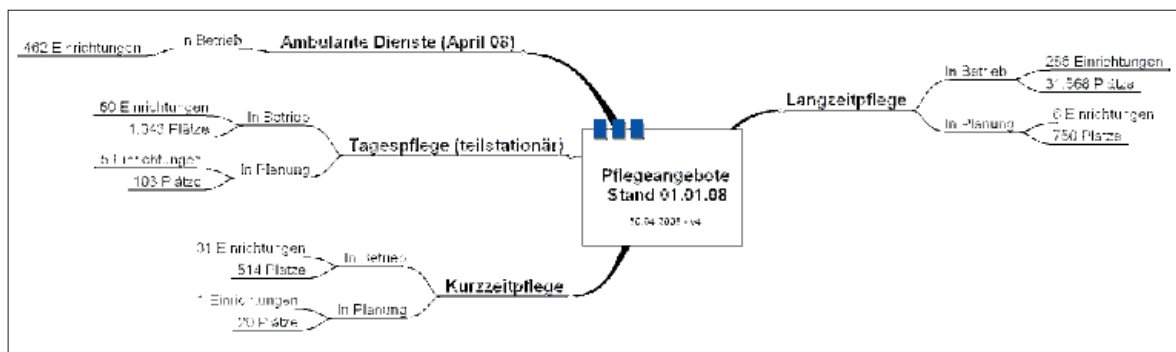

(Datenquelle und Darstellung: SenIAS - I D)

*Platzangebot Langzeitpflege (vollstationäre Pflege):* Am Stichtag 01.01.2008 waren 286 Einrichtungen in Betrieb, mit denen Versorgungsverträge über ein Angebot von insgesamt 31.568 Plätzen abgeschlossen waren. Zum gleichen Zeitpunkt lagen Informationen darüber vor, dass Anbieter planen, weitere 6 Einrichtungen mit insgesamt rund 750 Plätzen in Betrieb zu nehmen (vgl. Tabelle 6.2.21).

Es kann davon ausgegangen werden, dass Berlin insgesamt über ein quantitativ umfangreiches und regional gut ausgebautes Angebot verfügt (vgl. Abbildung 6.12). Detaillierte Informationen sind im Internet (<http://www.berlin.de/sen/soziales/downloads/index.html#pflege>) abrufbar.

### Altersstruktur der gepflegten Personen

Im Alter mehr Pflege erforderlich

Die Daten der Bundespflegestatistik zeigen, dass auf die professionellen Leistungen, zu denen die Pflegeversicherung einen Finanzierungsbeitrag leistet, überwiegend alte und sehr alte Menschen angewiesen sind. Sowohl bei ambulanten als auch bei den stationären<sup>1</sup> Leistungen sind mehr als 90 % der Leistungsempfänger und -empfängerinnen älter als 60 Jahre. Bei den vollstationären Leistungen (Kurzzeit- und Langzeitpflege) beträgt der Anteil der über 80-jährigen Hochaltrigen etwa 70 % (vgl. Tabelle 6.8, vgl. auch Schwerpunkt 3.1.1.1 - Pflegebedürftigkeit in diesem Bericht).

**Tabelle 6.8:**  
Altersstruktur der Pflegebedürftigen in Berlin am 15.12.2007 nach Leistungsart

| Leistungsart          | Alter in Jahren |             |             |             |
|-----------------------|-----------------|-------------|-------------|-------------|
|                       | unter 15        | 15 - 59     | 60 - 79     | 80 u. ä.    |
|                       | Anteil in %     |             |             |             |
| Pflegegeld (31.12.)   | 4,10            | 18,4        | 38,8        | 38,7        |
| ambulante Dienste     | 0,06            | 9,2         | 35,2        | 55,6        |
| teilstationäre Pflege | -               | 7,9         | 48,3        | 43,8        |
| Kurzzeitpflege        | -               | 2,4         | 33,4        | 64,1        |
| Langzeitpflege        | 0,03            | 5,1         | 26,1        | 68,9        |
| <b>insgesamt</b>      | <b>2,01</b>     | <b>12,4</b> | <b>34,7</b> | <b>50,9</b> |

(Datenquelle: AfS Berlin-Brandenburg / Berechnung: SenGUV - I A -)

### Struktur der Hospizversorgung

#### a) Ambulante ehrenamtliche Hospizdienste

Im ambulanten Bereich gibt es 16 Hospizdienste, die gemäß § 39 a Abs. 2 von den Krankenkassen gefördert werden, und weitere 3 Hospizdienste ohne Förderung.

2 Hospizdienste sind auf die Begleitung von sterbenden Kindern und ihren Familien ausgerichtet. 2 Hospizdienste in Krankenhäusern und 1 Hospizdienst in einer vollstationären Pflegeeinrichtung ergänzen das Angebot der ehrenamtlichen Sterbebegleitung. Diese drei Dienste haben keinen Anspruch auf eine Kassenförderung.

#### b) Stationäre Hospize

Berlin verfügt über 9 stationäre Hospize mit insgesamt 129 Plätzen, davon 1 Hospiz für Kinder, Jugendliche und junge Erwachsene.

#### c) Beratungsangebot

Als besonderes Beratungsangebot rund um die Themen Sterben, Tod und Trauer ist die Zentrale Anlaufstelle Hospiz seit über 10 Jahren in Berlin tätig.

Insgesamt sind ca. 1.000 ehrenamtliche Hospizhelferinnen und -helfer im gesamten Hospizbereich tätig.

### Spezialisierte ambulante Palliativversorgung

Gesetzlicher Anspruch auf eine spezialisierte ambulante Palliativversorgung seit 2007

Seit 01.04.2007 ist im Rahmen des GKV-Wettbewerbsstärkungsgesetzes erstmals im § 37 b SGB V ein gesetzlicher Anspruch auf eine spezialisierte ambulante Palliativversorgung eingeführt worden. *Anspruchsberechtigt sind Versicherte der gesetzlichen Krankenversicherung mit einer nicht heilbaren, fortschreitenden und weit fortgeschrittenen Erkrankung bei ei-*

<sup>1</sup> Teilstationäre Pflege, Kurzzeit- und Langzeitpflege.

ner zugleich begrenzten Lebenserwartung, die eine besonders aufwendige Versorgung benötigen. Die spezialisierte ambulante Palliativversorgung umfasst sowohl ärztliche als auch pflegerische Leistungen einschließlich ihrer Koordination und zielt insbesondere auf Schmerztherapie und Symptomkontrolle ab, um den Verbleib in der vertrauten häuslichen Umgebung zu ermöglichen.

Sie richtet sich an Palliativpatienten und -patientinnen und deren Angehörige, bei denen die Intensität oder Komplexität der symptomatischen Belastung den Einsatz eines spezialisierten Palliativteams oder die Einweisung auf eine Palliativstation notwendig macht. Sie erfolgt auf einer *ausschließlich auf Palliativversorgung ausgerichteten Versorgungsstruktur*, die sich durch bedarfsorientiertes Case Management der notwendigen palliativen Versorgung, Multiprofessionalität, 24-stündige Erreichbarkeit und Spezialistenstatus der primär in der Palliativversorgung tätigen einzelnen Leistungserbringer auszeichnet. Das Team führt regelmäßig multiprofessionelle Fallbesprechungen durch und arbeitet eng mit den Strukturen der Primärversorgung (z. B. niedergelassene Ärzte, Pflegedienste, Krankenhäuser, stationäre Pflegeeinrichtungen) sowie den Einrichtungen der Hospizbewegung zusammen.

Der Leistungsanspruch auf spezialisierte Palliativversorgung ist auf *Versicherte in stationären Pflegeeinrichtungen* ausgedehnt worden. Gleichzeitig wird gefordert, dass die besonderen Belange von Kindern zu berücksichtigen sind.

Zur *Umsetzung der Neuregelung* wurde vom Gemeinsamen Bundesausschuss eine *Richtlinie zur Verordnung von spezialisierter ambulanter Palliativversorgung (SAPV-Richtlinie)* erarbeitet, in der das Nähere über die Leistungen bestimmt wurde. Dieser ist im Februar 2008 vom Bundesministerium für Gesundheit mit Auflagen zugestimmt worden. Sie trat mit Veröffentlichung im Bundesanzeiger Nr. 39 (S. 911) am 11.03.2008 in Kraft.

In der Richtlinie werden die Anforderungen an die Erkrankungen, der besondere Versorgungsbedarf der anspruchsberechtigten Personen, Inhalt und Umfang der spezialisierten ambulanten Palliativversorgung einschließlich deren Verhältnis zur ambulanten Versorgung und die Zusammenarbeit der Leistungserbringer mit den bestehenden ambulanten Hospizdiensten und stationären Hospizen bestimmt. Dabei sollen die gewachsenen Versorgungsstrukturen berücksichtigt werden.

Nach § 132 d müssen die Spitzenverbände der Krankenkassen gemeinsam und einheitlich unter Beteiligung der Deutschen Krankenhausgesellschaft, der Vereinigungen der Träger der Pflegeeinrichtungen auf Bundesebene, der Spitzenorganisationen der Hospizarbeit und der Palliativversorgung sowie der Kassenärztlichen Bundesvereinigung *Empfehlungen vereinbaren*. Diese müssen die sächlichen und personellen Anforderungen der Leistungserbringung, Maßnahmen zur Qualitätssicherung und Fortbildung und Maßstäbe für eine bedarfsgerechte Versorgung mit spezialisierter ambulanter Palliativversorgung als Grundlage für die Vertragsgestaltung, Vergütung und Abrechnung der spezialisierten ambulanten Palliativversorgung beinhalten.

Für die Praxis bedeutet das, dass nach Vorlage der Empfehlungen eine angemessene und flächendeckende Infrastruktur möglichst ohne regionale Versorgungslücken zu entwickeln ist, Krankenhausweisungen durch qualifizierte und klar strukturierte Unterstützungsangebote vermieden werden und ein Sterben zu Hause ermöglicht wird, wann immer dies möglich und gewünscht ist.

Berlin verfügt bereits seit Anfang der 90er Jahre mit dem sog. Home Care-Projekt über eine in diese Richtung zielende Versorgungsstruktur, die in enger Zusammenarbeit mit ambulanten Pflegediensten die ambulante Versorgung von Tumorpatienten übernommen hat. Da davon auszugehen ist, dass nur ca. 10 % aller sterbenden Menschen einen besonderen *Versorgungsbedarf im Sinne der spezialisierten ambulanten Palliativversorgung* aufweisen, bedarf es in Berlin keiner grundlegenden Entwicklung neuer Versorgungsstrukturen. Der in Berlin seit 2006 initiierte *Runde Tisch Hospiz- und Palliativversorgung* hat sich zur Aufgabe gestellt, den Prozess der Umsetzung dieser neuen gesetzlichen Regelung unterstützend zu begleiten.

Aufgrund des Home Care-Projekts in Berlin keine Entwicklung neuer Versorgungsstrukturen erforderlich

## 6.1.9 Versorgung psychisch kranker Menschen

### 6.1.9.1 Berliner Krisendienst - Inanspruchnahme durch ältere Menschen

BKD ist bedeutender Baustein der außerstationären psychiatrischen Versorgung

1999 wurde der Berliner Krisendienst (BKD) zur Verbesserung der ambulanten psychiatrischen Versorgung und zur Flankierung der Enthospitalisierung aufgebaut (vgl. Basisbericht 2003/2004, S. 349 - 350). Seither hat sich der BKD außerhalb der Dienstzeiten des Sozialpsychiatrischen Dienstes zu einem bedeutenden Baustein der außerstationären psychiatrischen Versorgung entwickelt. Seit dem Jahr 2000 (32.561 Kontakte) wächst die *Inanspruchnahme* des BKD - bis auf das Jahr 2003 - kontinuierlich. So sind die Kontaktzahlen (über alle Altersgruppen) auch in den letzten Jahren auf hohem Niveau weiterhin leicht angestiegen (2006: 48.669 / 2007: 49.360), wie Abbildung 6.13 zu entnehmen ist.

Angebot des Berliner Krisendienstes wird von älteren Menschen eher selten genutzt

Bereits die Begleitforschung des BKD hat in Ihrem Bericht<sup>2</sup> festgestellt, „dass der BKD hauptsächlich von Erwachsenen zwischen 21 und 50 Jahren genutzt wird (75 % der Nutzer)“. Zur Inanspruchnahme des BKD durch die Einrichtungen für alte Menschen stellte die Begleitforschung fest, diese „kooperieren vergleichsweise unterdurchschnittlich mit dem BKD“.

Abbildung 6.13:  
Inanspruchnahme des Berliner Krisendienstes 2000 - 2007

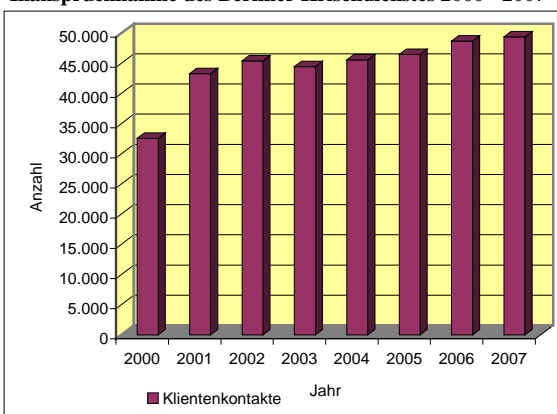

(Datenquelle und Darstellung: neuhland Berlin)

Der Berliner Krisendienst hat sich seither um eine Intensivierung zur *verbesserten Inanspruchnahme durch alte Menschen* und um eine verbesserte Zusammenarbeit mit den Institutionen der Altenhilfe bemüht.

So wurden in verschiedenen Regionen Altenpflegerinnen und Altenpfleger, Beschäftigte von Alteinrichtungen, in der Hauskrankenpflege Tätige etc. und deren Organisationen zu mehreren Veranstaltungen des BKD zum Thema Krisen im Alter eingeladen. Auf diesen Veranstaltungen ging es auch darum, die bestehenden Dienste und Einrichtungen insbesondere für das Thema Alterssuizid zu sensibilisieren und die ambulanten Unterstützungsmöglichkeiten des BKD für professionelle Helfer und Helferinnen breiter bekannt zu machen. Der Altersforscher Prof. Dr. Erlemeier, der im Auftrag des Bundesministeriums für Familie, Senioren, Frauen und Jugend eine Untersuchung zur Inanspruchnahme von Kriseneinrichtungen durch alte Menschen durchgeführt hat, konnte für zwei solcher Veranstaltungen gewonnen werden. Der Standort Pankow hat darüber hinaus eine enge Zusammenarbeit mit der Koordinierungsstelle Rund ums Alter aufgebaut. Im Standort West wurde eine eigene Fachtagung organisiert; in Südwest lief ein eigenes Beratungsprojekt zum Thema. Letztendlich profitierten alle Regionen von diesen Impulsen.

*Fazit dieser Bemühungen* ist: Das Thema ist bei den Beratern und Beraterinnen des BKD angekommen, sie sind über die fachlichen Impulse und die intensivierte Vernetzungstätigkeit sensibilisiert worden; dennoch sind die quantitativen Ergebnisse der Bemühungen, ältere Menschen auch direkt zu erreichen, bescheiden geblieben. Über die fachliche Qualifizierung der Mitarbeiterinnen und Mitarbeiter und die intensivierte Vernetzungstätigkeit hinaus werden zukünftig *spezifische Ansprachen für diese Bevölkerungsgruppe zu entwickeln* sein.

<sup>2</sup> Bergold / Zimmermann (2002): Abschlussbericht der wissenschaftlichen Begleitforschung des Berliner Krisendienstes, S. 190 und S. 157.

Die Menschen im Alter von über 60 Jahren nehmen ca. 8 -10 % der Klientenkontakte des BKD ein. Um die *Inanspruchnahme des Berliner Krisendienstes durch alte Menschen* zu ermitteln, wurden ausschließlich die Kontakte, die sich unmittelbar auf Einzelpersonen beziehen, ausgewertet. Die

**Tabelle 6.9:**  
**Klientenkontakte mit Altersangabe im Berliner Krisendienst 2006 und 2007**

|      | insgesamt |                         | dar. suizidgefährdet |                         |
|------|-----------|-------------------------|----------------------|-------------------------|
|      | insgesamt | dar. 61 u.m. Jahre in % | insgesamt            | dar. 61 u.m. Jahre in % |
| 2006 | 26.162    | 7,8                     | 3.188                | 8,0                     |
| 2007 | 26.632    | 8,5                     | 3.177                | 8,9                     |

(Datenquelle und Darstellung: neuhland Berlin)

Schwierigkeit, dass der Krisendienst mit vielen anonym bleibenden Klientinnen und Klienten arbeitet, wurde dahingehend berücksichtigt, dass nur die Klientenkontakte, bei denen in der Basisdokumentation eine Altersangabe vorhanden war, berücksichtigt wurden. Es wurden darüber hinaus auch die Daten aller Klienten und Klientinnen nach Alter ausgewertet, die von den Mitarbeiterinnen und Mitarbeitern als suizidgefährdet eingeschätzt wurden (vgl. Tabelle 6.9).

Zum Vergleich: Der Anteil der über 60-Jährigen an der Berliner Gesamtbevölkerung betrug 2006 20,1 %. Hier ist also Entwicklungspotenzial vorhanden. Alte Menschen sind zu einem etwas höheren Anteil unter den *suizidal gefährdeten Nutzern und Nutzerinnen des BKD*, wie diese Auswertung ergibt. Dazu einige Hintergründe:

In der Gruppe der älteren Menschen sterben überproportional viele durch Suizid. Die Altersverteilung der Todesfälle durch Suizid folgt in Deutschland dem sogenannten „ungarischen Muster“, d. h. mit zunehmendem Alter steigen die Suizidziffern an. Im Jahr 2007 sind über ein Drittel (37,4 %) aller Suizide in Berlin von über 60-Jährigen begangen worden (vgl. auch Schwerpunkt 3.1.2.2 Mortalität - Suizidgeschehen im Alter). Dies zeigt die dringende Notwendigkeit auf, die Ansprache des BKD für alte Menschen in Lebenskrisen weiter zu verbessern. Hierzu sind auch Formen der *Öffentlichkeitsarbeit* zu verwenden, die alte Menschen in ihren Wohnungen erreichen. Es könnten z. B. ein kleiner Ratgeber mit Telefonnummern für den Krisenfall, der in Briefkästen eingeworfen wird, oder Aktivitäten mit Rundfunksendern hilfreich sein. Dabei ist zu beachten, dass der Begriff der Krise für diese Altersgruppe als Selbstaussage eher ungebräuchlich ist. Auch dies hat eine spezifische Öffentlichkeitsarbeit zu beachten. Wichtig ist in jedem Falle die *enge Zusammenarbeit mit Hausärzten und sozialen Diensten*, wie sie vom Krisendienst bereits intensiv praktiziert wird.

In der im Auftrag des Bundesministeriums für Familie, Senioren, Frauen und Jugend durchgeführten Studie hatte Prof. Erlemeier das Problem der geringen Inanspruchnahme von Kriseneinrichtungen durch ältere Menschen ausführlich beschrieben. Die Deutsche Gesellschaft für Suizidprävention

Verbesserung der Suizidprävention bei älteren Menschen

(DGS) hat ein *Nationales Suizidpräventionsprogramm* initiiert. Ein Schwerpunkt ist die Verbesserung der Suizidprävention bei alten Menschen. Im Rahmen dieser Aktivitäten und mit Unterstützung von den beteiligten Fachleuten wird sich der BKD weiter um eine *Verbesserung der Inanspruchnahme durch alte Menschen in Lebenskrisen* bemühen. Diese Bemühungen können im Ergebnis nicht über kurze Zeiträume gemessen werden. Es wird auch darum gehen müssen, dass die öffentliche Wahrnehmung für die Suizidprävention wächst und insbesondere bei alten Menschen einer „stillen Akzeptanz“ von suizidalen Handlungen („...hat doch sein Leben hinter sich“, „...im Alter ist es doch verständlich“) entgegen getreten wird. Suizidprävention ist auch für alte Menschen möglich.

Der Berliner Krisendienst wird in seiner Öffentlichkeitsarbeit hierauf weiterhin eingehen und sich für eine verbesserte Wahrnehmung des Problems einsetzen.

### 6.1.9.2 Kooperation von Kinder- und Jugendpsychiatrie, Jugendhilfe und Schule - Abschluss eines dreijährigen Modellprojektes in der Kinder- und Jugendpsychiatrischen Versorgungsregion Südwest (Tempelhof-Schöneberg, Steglitz-Zehlendorf)

Die Notwendigkeit zur *Kooperation der beiden Hilfesysteme Kinder- und Jugendpsychiatrie und Kinder- und Jugendhilfe* wurde seit der Erweiterung des Kinder- und Jugendhilfegesetzes (SGB VIII) um den § 35 a - Eingliederungshilfe für seelisch behinderte Kinder und Jugendliche - und aktuell um

den § 8 a - Kinderschutz - *gesetzlich verankert*. Interdisziplinäre Kooperation ist besonders in den letzten Jahren im Land Berlin zu einem wichtigen Thema geworden. Sie wird vor allem für jene jungen Menschen benötigt, deren Lebenssituation durch eine schwerwiegende Störung ihrer Entwicklung beeinträchtigt ist.

Hilfemöglichkeiten auf individuelle Situation ausgerichtet und "wie aus einer Hand"

Ein Kind mit einem fachbereichsübergreifenden komplexen Hilfebedarf, und das sind Kinder mit frühzeitig feststellbaren gravierenden Beeinträchtigungen ihrer sozialen und emotionalen Entwicklung, benötigten keine komplexe Zuständigkeit. Vielmehr müssen unterschiedliche Hilfemöglichkeiten auf die individuelle Lebenssituation des Kindes ausgerichtet werden und „wie aus einer Hand“ erscheinen. Eine *ganzheitliche und gemeinsame Fallverantwortung sowie abgestimmtes und zeitgleiches Handeln* in den relevanten Hilfesystemen Kinder- und Jugendpsychiatrie, Jugendhilfe und Schule sind eine wichtige Investition in die Zukunft dieser jungen Menschen, denn gesunde Kinder mit einer starken Persönlichkeit sind das kreative Potenzial unserer Gesellschaft.

Eine vom damaligen Landespsychiatriebeirat eingesetzte ressortübergreifende Arbeitsgruppe auf Senatsebene hatte 2003 Leitlinien und Empfehlungen zur Verbesserung der Kooperation zwischen den drei Fachbereichen in den Berliner Bezirken<sup>3</sup> erarbeitet; sie stehen auf der Homepage des Landesbeauftragten für Psychiatrie zum Herunterladen zur Verfügung ([www.berlin.de/lb/psychiatrie/veroeffentlichungen/index.html](http://www.berlin.de/lb/psychiatrie/veroeffentlichungen/index.html)). Zur *Umsetzung dieser Handlungsempfehlungen* wurde per Beschluss der Gesundheitsstadträtekonferenz ein *Modellprojekt* in einer der sechs Kinder- und Jugendpsychiatrischen Versorgungsregionen Berlins, *Region Südwest* mit den Bezirken Tempelhof-Schöneberg und Steglitz-Zehlendorf, etabliert. Die Ergebnisse des dreijährigen Modellprojektes (2005 - 2008) haben gezeigt, dass eine von allen Beteiligten gewollte Zusammenarbeit über Institutsgrenzen hinweg zu einer effektiveren Bereitstellung von Gesundheits- und Sozialleistungen für diesen Personenkreis führen kann. Die *entwickelten Instrumente* rund um die Erstellung einer komplexen Problemdiagnose und Gestaltung einer verbindlichen Hilfekonferenz bieten eine gute Grundlage, um verbindliche Kooperationsbeziehungen auch in den fünf anderen Kinder- und Jugendpsychiatrischen Versorgungsregionen effektiver zu initiieren. Die Mitglieder des Projektteams stehen mit ihren Erfahrungen und Erkenntnissen den anderen Regionen unterstützend zur Verfügung.

Die Unterzeichnung einer endgültigen Kooperationsvereinbarung in der Region Südwest nach Abschluss des Projektes sowie auch der 2008 begonnene Aufbau eines regionalen Netzwerkes werden als wesentliche *Impulse für den berlinweiten Prozess zur Entwicklung von neuen Versorgungs- und Kooperationsstrukturen* gewertet. Die langjährigen Erfahrungen in der Kinder- und Jugendpsychiatrie zeigen, dass schnelle Lösungen nicht zu erwarten sind. In der Praxis braucht man einen längeren Atem sowie die Bereitstellung angemessener Ressourcen, um einen komplexen Fall als gemeinsame Aufgabe zu begreifen und insgesamt zu einer verlässlichen und vertrauensvollen Zusammenarbeit in den Bezirken/Regionen zu kommen. Erst wenn Kooperation nicht als zusätzliche, sondern als „eigentliche“ Aufgabe der Akteure verstanden wird, finden sich auch geeignete Wege, die als notwendig erkannte verbindliche Zusammenarbeit auf- und auszubauen.

Informationen rund um das Modellprojekt und Material sind zum Herunterladen unter folgendem Link zu finden: [www.berlin.de/ba-tempelhof-schoeneberg/organisationseinheit/gesundheit/pl\\_psych\\_koord3.html](http://www.berlin.de/ba-tempelhof-schoeneberg/organisationseinheit/gesundheit/pl_psych_koord3.html)

### 6.1.9.3 Bestandsaufnahme zur Versorgungssituation psychisch kranker gewaltbetroffener Frauen - Handlungsempfehlungen

Die Europäische Union verweist in ihrem Grünbuch zur psychischen Gesundheit von Oktober 2005 darauf, dass es keine Gesundheit ohne psychische Gesundheit gibt. Gewalt zu erfahren ist eines der größten Gesundheitsrisiken, dem Frauen ausgesetzt sind. Gewalt als Ursache für körperliche und seelische Verletzungen zu erkennen und die betroffenen Frauen sensibel zu unterstützen und insoweit

<sup>3</sup> [http://www.berlin.de/imperia/md/content/lb-patienten/psychiatrie/koopkj\\_p\\_jh\\_schu.pdf](http://www.berlin.de/imperia/md/content/lb-patienten/psychiatrie/koopkj_p_jh_schu.pdf)



die Arbeit der bestehenden Hilfesysteme zu fördern, waren Anliegen einer Bestandsaufnahme, die in den Jahren 2005 und 2006 im psychiatrischen Hilfesystem und bei Anti-Gewalt-Einrichtungen durchgeführt wurde, ergänzt um eine Befragung betroffener Frauen.

Die Ergebnisse dieser Bestandsaufnahme wurden bereits im Basisbericht 2006/2007, Schwerpunkt 6.1.9, zusammenfassend beschrieben. Im Oktober 2007 wurden sie auf der Fachtagung „Psychisch kranke gewaltbetroffene Frauen - Probleme in der Versorgung und Wege zur Lösung“ vorgestellt und veröffentlicht.

Wesentlich für die Weiterentwicklung der Hilfen waren sowohl für die Bestandsaufnahme als auch den Fachtag Fragen nach bestehenden Lücken und Defiziten und entsprechenden Verbesserungsvorschlägen. Diese werden zusammengefasst dargestellt:

In der Bestandsaufnahme haben sich insgesamt 55 Einrichtungen aus allen Befragungsbereichen zu Defiziten und Verbesserungsmöglichkeiten geäußert. Das Gros der Antworten lässt sich in vier Bereiche clustern:

1. *Information, Kooperation, Vernetzung*

Fehlende Informationen über bestehende Beratungsangebote im Anti-Gewalt-Bereich und Zufluchtsmöglichkeiten, mangelnder fachlicher Austausch und fehlende Fortbildungsangebote wurden häufig als Defizite benannt. Entsprechend wurden Vorträge, Informationsveranstaltungen, fachlicher Austausch wie auch ein frauenspezifischer Wegweiser mit einem Verzeichnis aller Angebote als Verbesserungen vorgeschlagen. Damit wurde auch die Hoffnung auf ein verbessertes Problembewusstsein der Mitarbeiterinnen und Mitarbeiter verbunden.

2. *Wohn- bzw. Unterbringungsmöglichkeiten*

Der bestehende Problemdruck wurde von den befragten Einrichtungen und Institutionen übergreifend und gleichermaßen festgestellt.

Als ein Angebot, das in nicht ausreichendem Maß vorhanden ist, wurden frauenspezifische therapeutische Wohngemeinschaften benannt, die den durch die Gewalterfahrung bedingten speziellen Anforderungen gerecht werden. Hierzu zählen insbesondere die Sicherheit bzw. der Schutz des Ortes, die Betreuung nur durch Frauen und ggf. die Betreuung rund-um-die-Uhr.

Ein weiteres bislang fehlendes Angebot sind frauenspezifische Krisenübernachtungsmöglichkeiten, die von gewaltbetroffenen Frauen aufgesucht werden können, die zum Beispiel nur nachts oder nur kurzfristig eine Betreuung benötigen.

Außerdem wurde als Defizit benannt, dass auch übergangsweise Wohneinrichtungen für Frauen, die für die Aufnahme in einem Frauenhaus oder einer Zufluchtswohnung psychisch zu labil sind, bislang in Berlin nicht zur Verfügung stünden.

Viele Einrichtungen wiesen darauf hin, dass in jedem Fall die (Mit-)Versorgung der Kinder gewährleistet sein müsse, was bislang häufig nicht bzw. nicht zeitgerecht möglich sei.

Ein Sozialpsychiatrischer Dienst beschrieb, dass die Situation erschwert werde, wenn z. B. Pflegebedürftigkeit und/oder Mehrfacherkrankungen (Gehbehinderung, Rollstuhlfahrerin, Frauen mit Demenz) vorlägen. Es komme vor, dass der gewalttätige Partner gleichzeitig der Pfleger sei.

3. *Unterstützungsmöglichkeiten für Frauen mit Migrationshintergrund*

Zum Teil erhebliche Verständigungsprobleme bzw. eine Sprachbarriere stellten vorwiegend die befragten Krankenhäuser und Sozialpsychiatrischen Dienste fest.

Allerdings stellt die Behandlung von Patientinnen, mit denen eine Verständigung auf deutsch nicht oder nur eingeschränkt möglich ist, eine besondere Schwierigkeit dar, da die Psychiatrie/ Psychotherapie eine Disziplin ist, in der die sprachliche Verständigung Grundvoraussetzung ist. Insofern waren die Stärkung der interkulturellen Kompetenz, die Intensivierung der Kontakte mit dem Gemeindedolmetschdienst wie auch die Finanzierung von Übersetzungsleistungen vorrangige Bedarfe.

#### 4. *Ambulante Therapie- und Behandlungsmöglichkeiten*

Das Fehlen ambulanter Therapiemöglichkeiten, insbesondere durch traumatherapeutische Behandlungen wie auch die langen Wartezeiten bei entsprechend spezialisierten Traumatherapeutinnen und lange Beantragungszeiten bei den Kostenträgern wurden am häufigsten bemängelt.

Bei der Fachtagung im Oktober 2007 wurden die erstgenannten Themenfelder aufgegriffen und einer genaueren Prüfung hinsichtlich bestehender Umsetzungsmöglichkeiten unterzogen.

So haben die Teilnehmenden verabredet, die vorhandenen Informationsmaterialien allen Beteiligten zugänglich zu machen, einen Fachaustausch zu beginnen und sich gegenseitig über Fortbildungsangebote zu informieren, um eine bessere Kenntnis der Tätigkeitsfelder und Handlungsmöglichkeiten zwischen Anti-Gewalt-Einrichtungen und psychiatrischem Hilfesystem zu erreichen.

Außerdem wurden mögliche Veränderungen in bestehenden Wohneinrichtungen und in der Kooperation zwischen den Einrichtungen besprochen, um Bedarfslücken zu schließen. Darüber hinaus wurde ein Bedarf an neuen (zusätzlichen) Wohnangeboten formuliert, der sich an betroffenen Müttern mit Kindern, die ggf. einen eigenständigen Unterstützungsbedarf haben und älteren psychisch kranken gewaltbetroffenen Frauen im Sinne einer Lebensbetreuung/Beheimatung orientierte.

Schließlich wurde für die Versorgung von Frauen mit Migrationshintergrund die Notwendigkeit weiterer Forschungsvorhaben konstatiert, die vermehrte Einstellung von Fachpersonal mit Migrationshintergrund wie auch die interkulturelle Fort- und Weiterbildung der beschäftigten Fachkräfte gefordert und die Erarbeitung von interkulturellen Konzepten von Einrichtungen und Institutionen für notwendig erachtet.

Die Tagungsergebnisse<sup>4</sup> wie auch der Abschlussbericht über die Bestandsaufnahme<sup>5</sup> stehen auf der Homepage des Landesbeauftragten für Psychiatrie (<http://www.berlin.de/lb/psychiatrie/>) zum Herunterladen zur Verfügung.

Als konkreter Beitrag zur gegenseitigen Information und Vernetzung wurde vereinbart, einen weiteren Fachtag im Jahr 2008 (Termin: 7. Oktober) anzubieten. Dieser wird u. a. den Erfolg der 2007 getroffenen Verabredungen überprüfen und weitere Anregungen geben.

<sup>4</sup> [http://www.berlin.de/imperia/md/content/lb-psychiatrie/veroeffentlichungen/dok\\_gewaltgegenfrauen.pdf](http://www.berlin.de/imperia/md/content/lb-psychiatrie/veroeffentlichungen/dok_gewaltgegenfrauen.pdf)

<sup>5</sup> [http://www.berlin.de/imperia/md/content/lb-psychiatrie/veroeffentlichungen/bestandsaufnahme\\_zur\\_versorgungssituation\\_von\\_frauen.pdf](http://www.berlin.de/imperia/md/content/lb-psychiatrie/veroeffentlichungen/bestandsaufnahme_zur_versorgungssituation_von_frauen.pdf)

## 6.2 Tabellen

### Ambulante medizinische Einrichtungen

#### ● Ärztliche und psychotherapeutische Praxen

**Tabelle 6.2.1:**  
**Ärztlich geleitete ambulante Gesundheitseinrichtungen in Berlin 2005 - 2008**  
 nach Versorgungsbereich und Art der Einrichtung

Indikator 6.1

| Jahr          | Niederlassungen nach Versorgungsbereich |  |       |                                 |  |       |   |       | Medizinische Versorgungszentren <sup>1)</sup> |              |                                      |                                |                 |
|---------------|---|--|-------|---------------------------------|--|-------|---|-------|---|--------------|--------------------------------------|--------------------------------|-----------------|
|               | hausärztlich (HA) <sup>2)</sup>         |  |       | fachärztlich (FA) <sup>3)</sup> |  |       | übergreifend                                      |       | ins-<br>gesamt                                | Trägerschaft |                                      | Ärzte + Psycho-<br>therapeuten |                 |
|               | Einzel-<br>praxen                       | Gemeinschafts-<br>praxen <sup>4)</sup> |       | Einzel-<br>praxen               | Gemeinschafts-<br>praxen <sup>4)</sup> |       | Gemeinschafts-<br>praxen <sup>4)</sup><br>HA + FA |       |   | ärztlich     | sonstige<br>(Kranken-<br>haus u. a.) | nieder-<br>gelassen            | ange-<br>stellt |
|               |   | Praxen                                 | Ärzte |                                 | Praxen                                 | Ärzte | Praxen  | Ärzte |   |              |                                      |                                |                 |
| 2005 (01.10.) | 1.473                                   | 324                                    | 723   | 4.863                           | 415                                    | 926   | 31  | 69    | 32  | 24           | 8                                    | 54                             | 55              |
| 2006 (01.01.) | 1.471                                   | 327                                    | 729   | 4.846                           | 409                                    | 911   | 31  | 71    | 41  | 32           | 9                                    | 70                             | 94              |
| 2007 (01.03.) | 1.444                                   | 348                                    | 759   | 4.847                           | 412                                    | 899   | 35  | 77    | 77  | 60           | 17                                   | 121                            | 240             |
| 2008 (01.04.) | 1.447                                   | 339                                    | 745   | 4.828                           | 411                                    | 904   | 37  | 82    | 108   | 70           | 38                                   | 143                            | 412             |

<sup>1)</sup> Medizinische Versorgungszentren (MVZ) sind seit dem 01.01.2004 als neue Kooperationsform zulässig. In den MVZ wird eine ambulante fachübergreifende Versorgung in einheitlicher Trägerschaft angeboten. Ein MVZ ist immer eine ärztlich geleitete Einrichtung, in der Ärztinnen/Ärzte und Psychotherapeutinnen/-therapeuten freiberuflich oder als Angestellte (§ 95 Abs. 2 Satz 6 SGB V) tätig sind.

<sup>2)</sup> Der hausärztliche Versorgungsbereich umfasst die Fachgebiete Allgemeinmedizin, Praktischer Arzt, Arzt ohne Gebietsbezeichnung, Kinder- und Jugendmedizin.

<sup>3)</sup> Inklusive Psychotherapeutinnen/-therapeuten (psychotherapeutisch weitergebildete Ärzte, Psychologische Psychotherapeuten und Kinder- und Jugendlichenpsychotherapeuten).

<sup>4)</sup> Ab 01.01.2007 Berufsausübungsgemeinschaften mit Inkrafttreten des Vertragsarztsrechtsänderungsgesetzes.

(Datenquelle: KV Berlin)

**Tabelle 6.2.2:**  
**Versorgungsstruktur der Kassenärztlichen Vereinigung Berlin 1997 - 2008 (Stichtag: 01.01.)**  
**nach beteiligten Ärztinnen/Ärzten und Psychotherapeutinnen/-therapeuten**

| Jahr | An der vertragsärztlichen Versorgung teilnehmende Ärzte und Psychotherapeuten <sup>1)</sup> | Zugelassene         |   | Zur vertragsärztlichen Versorgung ermächtigte |   |
|------|---|---------------------|---|---|---|
|      |   | Ärzte <sup>2)</sup> | Psychologische/ Kinder- und Jugendlichenpsychotherapeuten <sup>3)</sup> | Krankenhaus-ärzte                             | Psychologische/ Kinder- und Jugendlichenpsychotherapeuten <sup>4)</sup> |
| 1997 | 6.389   | 6.044               | -   | 345   | -   |
| 1998 | 6.408   | 6.074               | -   | 334   | -   |
| 1999 | 6.371   | 6.092               | -   | 279   | -   |
| 2000 | 7.643   | 6.171               | 1.148   | 323   | 1   |
| 2001 | 7.740   | 6.192               | 1.244   | 303   | 1   |
| 2002 | 7.827   | 6.216               | 1.331   | 278   | 2   |
| 2003 | 7.964   | 6.246               | 1.445   | 272   | 1   |
| 2004 | 8.180   | 6.311               | 1.598   | 270   | 1   |
| 2005 | 8.188   | 6.361               | 1.561   | 265   | 1   |
| 2006 | 8.328   | 6.474               | 1.604   | 248   | 2   |
| 2007 | 8.428   | 6.520               | 1.683   | 220   | 5   |
| 2008 | 8.612   | 6.782               | 1.628   | 197   | 5   |

<sup>1)</sup> Einschließlich der ermächtigten Krankenhausärzte, der Ärzte in Gesundheitlich-Sozialen Zentren (ehemalige Polikliniken) und Medizinischen Versorgungszentren sowie der nach dem 01.01.1999 nach dem PsychThG zugelassenen Psychologischen Psychotherapeuten / Kinder- und Jugendlichenpsychotherapeuten.

<sup>2)</sup> Zulassung nach § 24 Ärzte-Zulassungsverordnung (in freier Praxis niedergelassene Ärzte mit eigenem Kassenarztsitz, also ohne die in Praxen angestellte nach § 32b Ärzte-Zulassungsverordnung und § 101 Abs. 1, Satz 1, Nr. 4 SGB V Zugelassenen), nach § 311 SGB V (ehemalige Polikliniken) und § 95 SGB V (Medizinische Versorgungszentren).

<sup>3)</sup> Lt. PsychThG nach dem 01.01.1999 zugelassene Psychologische Psychotherapeuten und Kinder- und Jugendlichenpsychotherapeuten (bedarfsunabhängig nach § 95 Abs. 10 u. 11 Satz 4 SGB V und bedarfsabhängig nach § 95 Abs. 2 SGB V sowie nach § 311 Abs. 2 SGB V), einschließlich bedarfsunabhängig ermächtigter zum Zwecke der Nachqualifikation nach § 95 Abs. 11 SGB V.

<sup>4)</sup> Lt. PsychThG nach dem 01.01.1999 ermächtigte Psychologische Psychotherapeuten und Kinder- und Jugendlichenpsychotherapeuten (bedarfsabhängig).

(Datenquelle: KV Berlin)

**Tabelle 6.2.3:**  
**An der kassenärztlichen Versorgung teilnehmende Ärztinnen und Ärzte in Berlin 1997 - 2008**  
**nach Teilnahmeform und Bezirken**

| Jahr (Stichtag) / Bezirk   | Ärzte insgesamt | Art der Teilnahme             |                      |                                  |                   |                        | Einwohner <sup>4)</sup> |            |
|----------------------------|-----------------|-------------------------------|----------------------|----------------------------------|-------------------|------------------------|-------------------------|------------|
|                            |                 | nieder-<br>gelassene<br>Ärzte | angestellte Ärzte in |                                  |                   | ermäch-<br>tigte Ärzte | in 1.000                | je Arzt    |
|                            |                 |                               | Praxen <sup>1)</sup> | Einrich-<br>tungen <sup>2)</sup> | MVZ <sup>3)</sup> |                        |                         |            |
| <b>Berlin</b>              |                 |                               |                      |                                  |                   |                        |                         |            |
| 1997 (20.08.)              | 6.430           | 5.896                         | 68,5                 | 155                              | -                 | 310                    | 3.438,9                 | 535        |
| 1998 (26.08.)              | 6.450           | 5.950                         | 53,5                 | 144                              | -                 | 302                    | 3.409,9                 | 529        |
| 1999 (11.08.)              | 6.473           | 5.990                         | 53,5                 | 143                              | -                 | 286                    | 3.391,8                 | 524        |
| 2001 (30.04.)              | 6.563           | 6.047                         | 72,0                 | 137                              | -                 | 307                    | 3.383,7                 | 516        |
| 2002 (21.06.)              | 6.560           | 6.074                         | 42,0                 | 161                              | -                 | 283                    | 3.389,5                 | 517        |
| 2003 (18.09.)              | 6.618           | 6.143                         | 30,5                 | 159                              | -                 | 285                    | 3.390,2                 | 512        |
| 2004 (01.01.)              | 6.609           | 6.153                         | 28,5                 | 157                              | -                 | 270                    | 3.388,5                 | 513        |
| 2005 (01.01.)              | 6.650           | 6.191                         | 24,5                 | 164                              | 5                 | 265                    | 3.387,8                 | 509        |
| <b>2006 (01.01.)</b>       | <b>6.730,5</b>  | <b>6.107</b>                  | <b>68,5</b>          | <b>213</b>                       | <b>94</b>         | <b>248</b>             | <b>3.395,2</b>          | <b>504</b> |
| davon:                     |                 |                               |                      |                                  |                   |                        |                         |            |
| Mitte                      | 735,5           | 616                           | 9,5                  | 44                               | 6                 | 60                     | 322,7                   | 439        |
| Friedrichshain-Kreuzberg   | 485,5           | 440                           | 3,5                  | 21                               | 7                 | 14                     | 261,8                   | 539        |
| Pankow                     | 724,0           | 573                           | 7,0                  | 105                              | 8                 | 31                     | 353,9                   | 489        |
| Charlottenburg-Wilmersdorf | 899,5           | 859                           | 9,5                  | -                                | 11                | 20                     | 315,1                   | 350        |
| Spandau                    | 387,5           | 354                           | 10,5                 | -                                | 11                | 12                     | 225,0                   | 581        |
| Steglitz-Zehlendorf        | 662,5           | 617                           | 7,5                  | -                                | 3                 | 35                     | 288,7                   | 436        |
| Tempelhof-Schöneberg       | 718,5           | 674                           | 6,5                  | -                                | 29                | 9                      | 333,2                   | 464        |
| Neukölln                   | 464,5           | 430                           | 2,5                  | -                                | 12                | 20                     | 305,9                   | 659        |
| Treptow-Köpenick           | 365,5           | 342                           | 0,5                  | 13                               | 3                 | 7                      | 235,3                   | 644        |
| Marzahn-Hellersdorf        | 437,5           | 401                           | 4,5                  | 14                               | 2                 | 16                     | 250,4                   | 572        |
| Lichtenberg                | 450,0           | 410                           | 5,0                  | 16                               | -                 | 19                     | 258,9                   | 575        |
| Reinickendorf              | 400,0           | 391                           | 2,0                  | -                                | 2                 | 5                      | 244,2                   | 611        |
| <b>2007 (01.01.)</b>       | <b>6.769,0</b>  | <b>6.024</b>                  | <b>66,0</b>          | <b>240</b>                       | <b>219</b>        | <b>220</b>             | <b>3.404,0</b>          | <b>503</b> |
| davon:                     |                 |                               |                      |                                  |                   |                        |                         |            |
| Mitte                      | 756,0           | 610                           | 7,0                  | 51                               | 34                | 54                     | 326,4                   | 432        |
| Friedrichshain-Kreuzberg   | 492,0           | 433                           | 4,0                  | 23                               | 18                | 14                     | 265,9                   | 540        |
| Pankow                     | 730,0           | 564                           | 7,0                  | 119                              | 13                | 27                     | 358,2                   | 491        |
| Charlottenburg-Wilmersdorf | 931,0           | 884                           | 9,0                  | -                                | 22                | 16                     | 315,6                   | 339        |
| Spandau                    | 402,0           | 354                           | 11,0                 | -                                | 25                | 12                     | 224,3                   | 558        |
| Steglitz-Zehlendorf        | 679,0           | 622                           | 7,0                  | -                                | 17                | 33                     | 288,6                   | 425        |
| Tempelhof-Schöneberg       | 703,0           | 652                           | 7,0                  | -                                | 38                | 6                      | 332,1                   | 472        |
| Neukölln                   | 447,0           | 413                           | 2,0                  | -                                | 17                | 15                     | 305,5                   | 683        |
| Treptow-Köpenick           | 362,5           | 328                           | 0,5                  | 13                               | 16                | 5                      | 236,5                   | 652        |
| Marzahn-Hellersdorf        | 429,0           | 385                           | 6,0                  | 14                               | 9                 | 15                     | 249,9                   | 582        |
| Lichtenberg                | 439,0           | 393                           | 3,0                  | 20                               | 5                 | 18                     | 258,7                   | 589        |
| Reinickendorf              | 398,5           | 386                           | 2,5                  | -                                | 5                 | 5                      | 242,4                   | 608        |
| <b>2008 (01.01.)</b>       | <b>6.870,5</b>  | <b>5.839</b>                  | <b>70,5</b>          | <b>255</b>                       | <b>509</b>        | <b>197</b>             | <b>3.416,3</b>          | <b>497</b> |
| davon:                     |                 |                               |                      |                                  |                   |                        |                         |            |
| Mitte                      | 790,5           | 591                           | 9,5                  | 51                               | 88                | 51                     | 328,4                   | 415        |
| Friedrichshain-Kreuzberg   | 483,0           | 403                           | 5,0                  | 22                               | 41                | 12                     | 267,9                   | 555        |
| Pankow                     | 740,5           | 553                           | 4,5                  | 130                              | 27                | 26                     | 363,6                   | 491        |
| Charlottenburg-Wilmersdorf | 959,0           | 858                           | 7,0                  | -                                | 81                | 13                     | 316,9                   | 330        |
| Spandau                    | 410,0           | 350                           | 11,0                 | -                                | 42                | 7                      | 223,7                   | 545        |
| Steglitz-Zehlendorf        | 690,5           | 613                           | 8,5                  | -                                | 37                | 32                     | 290,3                   | 420        |
| Tempelhof-Schöneberg       | 711,0           | 632                           | 8,0                  | -                                | 64                | 7                      | 331,8                   | 467        |
| Neukölln                   | 451,0           | 398                           | 3,0                  | -                                | 35                | 15                     | 306,7                   | 680        |
| Treptow-Köpenick           | 369,0           | 323                           | 2,0                  | 13                               | 27                | 4                      | 237,8                   | 644        |
| Marzahn-Hellersdorf        | 426,5           | 366                           | 4,5                  | 16                               | 28                | 12                     | 249,4                   | 585        |
| Lichtenberg                | 440,0           | 371                           | 5,0                  | 23                               | 26                | 15                     | 258,1                   | 587        |
| Reinickendorf              | 399,5           | 381                           | 2,5                  | -                                | 13                | 3                      | 241,7                   | 605        |

<sup>1)</sup> Angestellte nach § 32 b der Zulassungsordnung und § 101 SGB V; halbtags angestellte Ärzte sind mit 0,5 berücksichtigt.

<sup>2)</sup> Einrichtungen nach § 311 SGB V, Fachambulanzen, Dispensaires.

<sup>3)</sup> Medizinische Versorgungszentren nach § 95 Abs. 2, Satz 6 SGB V (seit 2004).

<sup>4)</sup> Fortgeschriebene Bevölkerung am 31.12. des jeweiligen Vorjahres.

(Datenquelle: KV Berlin)

Tabelle 6.2.4:

Versorgungsgrade mit an der vertragsärztlichen Versorgung teilnehmenden Ärztinnen/Ärzten und Psychotherapeuten/-therapeuten sowie Zulassungsbeschränkungen in Berlin 1997 - 2008 nach Fachgebieten

Indikator 6.2

| Jahr          | Fachgebiet                         |                       |           |         |             |          |          |  |            |            |           | Urologe |   |              |
|---------------|------------------------------------|-----------------------|-----------|---------|-------------|----------|----------|--|------------|------------|-----------|---------|---|--------------|
|               | Hausarzt <sup>1)</sup>             | Anästhesist           | Augenarzt | Chirurg | Gynäkologin | HNO-Arzt | Hautarzt | Internist fachärztlich tätig <sup>2)</sup> | Kinderarzt | Nervenarzt | Orthopäde |         | Psychotherapeuten <sup>3)</sup><br>PPT / K/JPT<br>Ärzte <sup>4)</sup> <sup>5)</sup> | Röntgenologe |
|               | Versorgungsgrad <sup>6)</sup> in % |                       |           |         |             |          |          |  |            |            |           |         |   |              |
| 1997 (07.08.) | 129,0                              | .                     | 120,8     | 137,5   | 105,3       | 123,4    | 127,5    | 134,7                                      | 139,7      | 123,5      | 104,3     | -       | 122,4   | 113,0        |
| 1998 (10.07.) | 129,1                              | .                     | 120,4     | 132,7   | 106,3       | 125,6    | 125,3    | 136,2                                      | 140,0      | 124,8      | 105,9     | -       | 128,4   | 114,1        |
| 1999 (12.07.) | 126,1                              | 72,6                  | 120,9     | 137,3   | 108,6       | 125,1    | 126,3    | 133,9                                      | 140,8      | 126,0      | 109,4     | -       | 130,1   | 118,9        |
| 2002 (01.01.) | 117,7                              | 84,6                  | 120,1     | 147,9   | 111,0       | 123,5    | 125,5    | 135,4                                      | 139,8      | 127,3      | 116,9     | 141,5   | 133,6   | 118,5        |
| 2003 (01.06.) | 115,4                              | 91,1                  | 119,8     | 147,5   | 111,7       | 123,7    | 126,4    | 138,6                                      | 136,0      | 122,2      | 117,9     | 154,8   | 131,7   | 122,1        |
| 2004 (01.01.) | 115,5                              | 116,0                 | 119,0     | 146,1   | 113,6       | 122,0    | 124,0    | 137,7                                      | 135,3      | 122,8      | 121,4     | 162,6   | 131,8   | 121,4        |
| 2005 (01.01.) | 114,4                              | 107,7                 | 116,8     | 139,8   | 112,4       | 122,6    | 123,5    | 136,3                                      | 133,1      | 121,8      | 120,6     | 159,2   | 130,8   | 123,9        |
| 2006 (01.01.) | 113,0                              | 108,2/3 <sup>7)</sup> | 118,5     | 156,1   | 112,3       | 126,9    | 123,9    | 145,4                                      | 135,8      | 121,9      | 122,3     | 161,3   | 137,3   | 122,1        |
| 2007 (01.01.) | 112,8                              | 110,2                 | 117,5     | 156,8   | 111,7       | 127,0    | 123,3    | 143,6                                      | 134,7      | 122,6      | 123,2     | 160,7   | 135,3   | 121,8        |
| 2008 (01.01.) | 112,0                              | 111,0                 | 115,8     | 156,1   | 111,4       | 126,3    | 123,9    | 147,1                                      | 135,2      | 120,9      | 122,7     | 160,2   | 133,5   | 112,0        |

Zulassungsbeschränkung<sup>8)</sup>

(ab 01.06.2003 nur noch ein Planungsbereich "Berlin Bundeshauptstadt" im Zulassungsbereich Berlin)

|               |   |   |   |   |   |   |   |   |   |   |   |     |   |   |
|---------------|---|---|---|---|---|---|---|---|---|---|---|-----|---|---|
| 2005 (01.01.) | X | 3 | X | X | X | X | X | X | X | X | X | 173 | X | X |
| 2006 (01.01.) | X | 3 | X | X | X | X | X | X | X | X | X | 156 | X | X |
| 2007 (01.01.) | X | X | X | X | X | X | X | X | X | X | X | 141 | X | X |
| 2008 (01.01.) | X | X | X | X | X | X | X | X | X | X | X | 90  | X | X |

<sup>1)</sup> Hausarzt = Allgemeinmediziner/praktischer Arzt/Arzt ohne Gebietsbezeichnung und hausärztlich tätiger Internist (§ 101 Abs. 5 SGB V); bis 1999 ist der Versorgungsgrad der Allgemeinmediziner/praktischen Ärzte ausgewiesen.

<sup>2)</sup> Bis 1999 ist der Versorgungsgrad der Internisten insgesamt ausgewiesen.

<sup>3)</sup> Der Versorgungsgrad wird für die Psychotherapeuten insgesamt errechnet; mit den - trotz der sich aus diesem Wert ergebenden Übersversorgung - noch möglichen Neuniederlassungen psychotherapeutisch weitergebildeter Ärzte wird der Anspruch auf den Mindestversorgungsanteil jeder Fachgruppe berücksichtigt (§ 101 Abs. 4 SGB V).

<sup>4)</sup> Fachärzte für Psychosomatische Medizin und Psychotherapie; Fachärzte für Psychiatrie und Psychotherapie, sofern sie ausschließlich psychotherapeutisch tätig sind; psychotherapeutisch weitergebildete Ärzte anderer Fachgruppen, die ausschließlich psychotherapeutisch tätig sind.

<sup>5)</sup> PPT = Psychologische Psychotherapeuten / K, JPT = Kinder- und Jugendlichenpsychotherapeuten.

<sup>6)</sup> Berechnung des Versorgungsgrades anhand der Verhältniszahlen (Einwohner je Arzt/Psychotherapeut) der Bedarfsplanung der Kassenärztlichen Vereinigungen (Grundlage §§ 99 - 105 SGB V) nach definiert Raumgliederungen. Der Versorgungsgrad dient als Ausgangsbasis zur Feststellung von Unter- oder Übersversorgung.

<sup>7)</sup> Entsperrung für 3 Kassenarztsitze.

<sup>8)</sup> Zulassungsbeschränkungen werden angeordnet, wenn der allgemeine bedarfsgerechte Versorgungsgrad um zehn von Hundert überschritten ist.

X = Fachgruppen, für die eine Zulassungssperre für Neuniederlassungen besteht.

Zahl = Anzahl der Neuniederlassungen bis (Wieder)Erreichen der Niederlassungssperre für die Fachgruppe (siehe auch <sup>8)</sup>).

(Datenquelle: KV Berlin)

## ● Zahnarztpraxen

**Tabelle 6.2.5:**  
Zahnärztlich geleitete ambulante Gesundheitseinrichtungen in Berlin 2000 - 2008 (Stichtag: 01.01.)  
nach Versorgungsbereich und Art der Einrichtung

Indikator 6.4

| Jahr        | Einzelpraxen |                       | Berufsausübungs-<br>gemeinschaften <sup>1)</sup> | Praxis-<br>gemein-<br>schaften | Notfall-<br>praxen |
|-------------|--------------|-----------------------|--|--------------------------------|--------------------|
|             | Zahnärzte    | Kiefer-<br>orthopäden |  |                                |                    |
| 2000        | 2.120        | 93                    | 381  | 268                            | 2                  |
| 2001        | 2.152        | 86                    | 375  | 283                            | 2                  |
| 2002        | 2.167        | 85                    | 366  | 271                            | 2                  |
| 2003        | 2.152        | 83                    | 377  | 305                            | 2                  |
| 2004        | 2.167        | 81                    | 393  | 322                            | 2                  |
| 2005        | 2.165        | 81                    | 393  | 269                            | 2                  |
| 2006        | 2.167        | 82                    | 403  | 285                            | 2                  |
| 2007        | 2.160        | 83                    | 406  | 297                            | 3                  |
| <b>2008</b> | <b>2.120</b> | <b>82</b>             | <b>408</b>                                       | <b>284</b>                     | <b>3</b>           |

<sup>1)</sup> Bis 2007 Gemeinschaftspraxen.  
(Datenquelle: KZV Berlin)

**Tabelle 6.2.6:**  
Versorgungsgrad mit an der vertragszahnärztlichen Tätigkeit teilnehmenden Zahnärztinnen/Zahn-  
ärzten sowie Zulassungsbeschränkungen in Berlin 2000 - 2008 (Stichtag: 01.01.)

Indikator 6.5

| Jahr  | Zahnärztinnen/-ärzte   | Kieferorthopädinnen/-orthopäden |
|---|--|---------------------------------|
| <b>Versorgungsgrad <sup>1)2)</sup> in %</b>   |  |                                 |
| 2000  | 110,3  | 94,9                            |
| 2001  | 111,1  | 97,7                            |
| 2002  | 110,7  | 99,1                            |
| 2003  | 113,1  | 82,5                            |
| 2004  | 114,1  | 83,0                            |
| 2005  | 116,3  | 85,0                            |
| 2006  | 116,4  | 84,3                            |
| 2007  | 116,0  | 81,3                            |
| <b>2008</b>                                   | <b>116,7</b>   | <b>98,2</b>                     |
| <b>Zulassungsbeschränkung <sup>1)3)</sup></b> |  |                                 |
| 2005  | X  | 53                              |
| 2007  | Seit dem 01.04.2007 keine Zulassungsbeschränkung mehr (GKV-WSG <sup>4)</sup> ) |                                 |
| 2008  |  |                                 |

<sup>1)</sup> Am 13.04.2005 wurden die bis dahin bestehenden 12 zahnärztlichen und 6 kieferorthopädischen Planungsbereiche zu je einem Planungsbereich "Berlin, Bundeshauptstadt" im Zulassungsbezirk Berlin zusammengelegt.

<sup>2)</sup> Berechnung anhand der Verhältniszahlen (Einwohner je Zahnarzt bzw. Kieferorthopäde) der Bedarfsplanung der Kassenzahnärztlichen Vereinigungen (Grundlage §§ 99 - 105 SGB V) nach definierten Raumgliederungen. Der Versorgungsgrad dient als Ausgangsbasis zur Feststellung von Unter- oder Überversorgung.

<sup>3)</sup> Zulassungsbeschränkungen wurden angeordnet, wenn der allgemeine bedarfsgerechte Versorgungsgrad um zehn von Hundert überschritten war.

<sup>4)</sup> GKV-Wettbewerbsstärkungsgesetz (Gesetz zur Stärkung des Wettbewerbes in der gesetzlichen Krankenversicherung, BGBl I, Nr. 11 vom 30.03.2007)

X = bestehende Zulassungssperre.

Zahl = Anzahl der Neuniederlassungen bis (Wieder-)Erreichen der Niederlassungssperre.

(Datenquelle: KZV Berlin)

● Sonstige medizinische Einrichtungen

**Tabelle 6.2.7:**  
Dialyseeinrichtungen und -plätze (Hämodialyse) in Berlin 2000 - 2006  
(Stichtag: 31.12.)

Indikator 6.6

| Jahr | Stationäre/teilstationäre Dialyseeinrichtungen <sup>1)</sup> |                 | Ambulante Dialyseeinrichtungen <sup>1)</sup> |                 | Dialyseeinrichtungen insgesamt |                 |                      | Rücklaufquote <sup>1)</sup> in % |
|------|--|-----------------|--|-----------------|--------------------------------|-----------------|----------------------|----------------------------------|
|      | Anzahl   | mit ... Plätzen | Anzahl                                       | mit ... Plätzen | Anzahl                         | mit ... Plätzen |                      |                                  |
|      |  |                 |  |                 |                                | absolut         | je 100.000 Einwohner |                                  |
| 2000 | 9  | 99              | 29   | 666             | 38                             | 765             | 22,6                 | 100                              |
| 2001 | 10   | 106             | 35   | 809             | 45                             | 915             | 27,0                 | 100                              |
| 2002 | 10   | 106             | 35   | 846             | 45                             | 952             | 28,1                 | 100                              |
| 2003 | 10   | 107             | 35   | 828             | 45                             | 935             | 27,6                 | 100                              |
| 2004 | 10   | 108             | 36   | 793             | 46                             | 901             | 26,6                 | 100                              |
| 2005 | 10   | 102             | 37   | 823             | 47                             | 925             | 27,2                 | 100                              |
| 2006 | 10   | 103             | 37   | 832             | 47                             | 935             | 27,5                 | 83                               |

<sup>1)</sup> Die Zahl enthält die Einrichtungen, die sich an der einmal jährlich durchgeführten Befragung beteiligt haben.  
(Datenquelle: QuaSi-Niere gGmbH)

**Tabelle 6.2.8:**  
Patientinnen und Patienten im Dialyseprogramm in Berlin 2001 - 2006  
(Berichtszeitraum: letzte Dezemberwoche)

Indikator 6.7

| Jahr | Patientinnen/Patienten <sup>1)</sup>       |                      |                                    |                             |          |                      |   |                      |
|------|--|----------------------|------------------------------------|-----------------------------|----------|----------------------|---|----------------------|
|      | in (teil-)stationären Dialyseeinrichtungen |                      | in ambulanten Dialyseeinrichtungen |                             |          |                      | insgesamt in (teil-)stationären/ambulanten Dialyseeinrichtungen |                      |
|      | Hämodialyse-Patienten                      |                      | Hämodialyse-Patienten              | Peritonealdialyse-Patienten | zusammen |                      | absolut   | je 100.000 Einwohner |
|      | absolut                                    | je 100.000 Einwohner |                                    |                             | absolut  | je 100.000 Einwohner |   |                      |
| 2001 | 256  | 7,6                  | 2.150                              | 134                         | 2.284    | 67,4                 | 2.540   | 75,0                 |
| 2002 | 214  | 6,3                  | 2.222                              | 142                         | 2.364    | 69,7                 | 2.578   | 76,0                 |
| 2003 | 270  | 8,0                  | 2.258                              | 118                         | 2.376    | 70,1                 | 2.646   | 78,1                 |
| 2004 | 333  | 9,8                  | 2.306                              | 143                         | 2.449    | 72,3                 | 2.782   | 82,1                 |
| 2005 | 301  | 8,9                  | 2.495                              | 139                         | 2.634    | 77,6                 | 2.935   | 86,4                 |
| 2006 | 332  | 9,8                  | 2.598                              | 144                         | 2.742    | 80,6                 | 3.074   | 90,3                 |

<sup>1)</sup> Erfasst sind alle Patienten, die eine Dialyse in einer der Einrichtungen in Anspruch nahmen, welche sich an der jährlich durchgeführten Befragung beteiligten (Rücklaufquote siehe Tabelle 6.2.7), unabhängig vom Dialyseverfahren (Hämo- oder Peritonealdialyse).  
(Datenquelle: QuaSi-Niere gGmbH)



**Tabelle 6.2.9:**  
**Rettungsleitstellen, Rettungswachen und Rettungshubschrauber in Berlin 1994 - 2007**  
 (Stichtag: 31.12.)

|                      |
|----------------------|
| <b>Indikator 6.9</b> |
|----------------------|

| Jahr | Rettungsleitstelle <sup>1)</sup> | Rettungswachen | Rettungswagen |                   | Notarztwagen <sup>2)</sup> |                   | Notarzteinsatzfahrzeuge <sup>2)</sup> |                   | Geburts-hilfe-wagen <sup>3)</sup> | Rettungs-hub-schrauber <sup>4)</sup> |
|------|----------------------------------|----------------|---------------|-------------------|----------------------------|-------------------|---------------------------------------|-------------------|-----------------------------------|--------------------------------------|
|      |                                  |                | Anzahl        | auf ... Stationen | Anzahl                     | auf ... Stationen | Anzahl                                | auf ... Stationen |                                   |                                      |
| 1994 | 1                                | 49             | 98            | 49                | 15                         | 15                | -                                     | -                 | 1                                 | 1                                    |
| 1995 | 1                                | 47             | 97            | 47                | 15                         | 15                | -                                     | -                 | 2                                 | 1                                    |
| 1996 | 1                                | 47             | 97            | 47                | 15                         | 15                | -                                     | -                 | 2                                 | 1                                    |
| 1997 | 1                                | 48             | 98            | 48                | 15                         | 15                | -                                     | -                 | 2                                 | 1                                    |
| 1998 | 1                                | 48             | 98            | 48                | 15                         | 15                | -                                     | -                 | 2                                 | 1                                    |
| 1999 | 1                                | 48             | 98            | 48                | 15                         | 15                | -                                     | -                 | 2                                 | 1                                    |
| 2000 | 1                                | 48             | 98            | 48                | 15                         | 15                | -                                     | -                 | 2                                 | 1                                    |
| 2001 | 1                                | 49             | 98            | 49                | 15                         | 15                | -                                     | -                 | 2                                 | 1                                    |
| 2002 | 1                                | 50             | 98            | 50                | 14                         | 14                | 1                                     | 1                 | 2                                 | 1                                    |
| 2003 | 1                                | 50             | 98            | 50                | 14                         | 14                | 1                                     | 1                 | 2                                 | 1                                    |
| 2004 | 1                                | 50             | 98            | 50                | 13                         | 13                | 2                                     | 2                 | -                                 | 1                                    |
| 2005 | 1                                | 50             | 98            | 50                | 12                         | 12                | 3                                     | 3                 | -                                 | 1                                    |
| 2006 | 1                                | 50             | 98            | 50                | 11                         | 11                | 4                                     | 4                 | -                                 | 1                                    |
| 2007 | 1                                | 50             | 98            | 50                | 10                         | 10                | 7                                     | 7                 | -                                 | 1                                    |

<sup>1)</sup> Nikolaus-Gross-Weg 2, 13627 Berlin.

<sup>2)</sup> Ab 2002 schrittweise Umstellung von einem Großteil der Notarztwagen auf Notarzteinsatzfahrzeuge.

<sup>3)</sup> Der Betrieb der Geburtshilfewagen wurde im Januar 2004 eingestellt.

<sup>4)</sup> ADAC - Christoph 31, stationiert an der Charité - Universitätsmedizin Berlin, Campus Benjamin Franklin.

(Datenquelle: SenInnSport Berlin)

**Tabelle 6.2.10:**  
**Gesundheitseinrichtungen für Suchtkranke in Berlin 2006 und 2007 (Stichtag: 31.12.)**

**Indikator 6.10**

| Ambulante Einrichtungen   | 2006      |                 |   | 2007            |                 |   |
|---|-----------|-----------------|---|-----------------|-----------------|---|
|   | insgesamt | Plätze          | Personal <sup>1)</sup>                    | insgesamt       | Plätze          | Personal <sup>1)</sup>                    |
| <b>Ambulante Einrichtungen</b>  |           |                 |   |                 |                 |   |
| Beratungs-/Behandlungsstellen für Suchtkranke <sup>2)</sup>                               | 28        | .               | 117,3                                     | 28              | .               | 117,3                                     |
| Drogenberatungsstellen  | .         | .               | .   | .               | .               | .   |
| Fachdienste für Suchtkranke beim ÖGD  | .         | .               | .   | .               | .               | .   |
| Notschlafstellen für Suchtkranke  | 1         | 17              | 0,8 <sup>3)</sup>                         | 1               | 17              | 0,8 <sup>3)</sup>                         |
| Tagestreffs   | 13        | .               | .   | 13              | .               | .   |
| Drogenkonsumräume   | 3         | 17              | 2,7 <sup>3)</sup>                         | 3               | 17              | 2,7 <sup>3)</sup>                         |
| Entwöhnungsbehandlung   |           |                 |   |                 |                 |   |
| ambulant  | 21        | .               | .   | 21              | .               | .   |
| Institutsambulanz (m. Schwerpkt. Sucht)   | .         | .               | .   | .               | .               | .   |
| Substitutionsbehandlung (Klienten) <sup>4)</sup>  | 3.592     | .               | .   | 3.817           | .               | .   |
| <b>Stationäre Einrichtungen</b>   |           |                 |   |                 |                 |   |
| Stationäre Einrichtungen  | 2006      |                 |   | 2007            |                 |   |
|   | Stationen | Betten / Plätze | Betten je 100.000 Einwohner <sup>5)</sup> | Stationen       | Betten / Plätze | Betten je 100.000 Einwohner <sup>5)</sup> |
| Entzug mit Motivationsanteilen  |           |                 |   |                 |                 |   |
| vollstationär spezialisierte Stationen (nur Einrichtungen für Drogenkranke) <sup>6)</sup> | 2         | .               | x   | 2               | .               | x   |
| Betten außerhalb spezialisierter Stationen (Entzugshaus für Drogenkranke)                 | 1         | 12              | x   | 1               | 12              | x   |
| teilstationär, Tages-/Nachtkliniken   | .         | .               | x   | .               | .               | x   |
| Entwöhnungsbehandlung   |           |                 |   |                 |                 |   |
| stationär   | 20        | 516             | x   | 20              | 516             | x   |
| teilstationär <sup>7)</sup>   | 3         | 44              | x   | 3               | 44              | x   |
| Maßregelvollzugsbetten für Suchtkranke  | 1         | 70              | x   | 1               | 70              | x   |
| <b>Sonstige Einrichtungen</b>   |           |                 |   |                 |                 |   |
| Sonstige Einrichtungen  | 2006      |                 | 2007                                      |                 |                 |   |
|   | insgesamt | Betten / Plätze | insgesamt                                 | Betten / Plätze |                 |   |
| Selbsthilfegruppen im Bereich Sucht   | ca. 600   | .               | ca. 600                                   | .               |                 |   |
| Komplementäre Einrichtungen für Suchtkranke   | .         | .               | .   | .               |                 |   |

<sup>1)</sup> Zahl der Vollkräfte. Als Vollkräfte werden die auf die volle tarifliche Arbeitszeit umgerechneten Beschäftigten bezeichnet.

<sup>2)</sup> Umfassen Alkohol-, Drogen- und integrierte Suchtberatungsstellen (betreuen Alkohol-, Drogen- und Medikamentenabhängige).

<sup>3)</sup> Und bei Bedarf zusätzliche Honorarkräfte.

<sup>4)</sup> Klienten, die sich am 31.12. in der Substitution befanden.

<sup>5)</sup> Umrechnung der Betten/Plätze auf Einwohner ergäbe ein verzerrtes Bild, da in anderen Einrichtungen zusätzlich Betten für Suchtkranke genutzt werden, die nicht differenziert erfasst werden können.

<sup>6)</sup> Versorgung Suchtkranker erfolgt überwiegend in den psychiatrischen Fachabteilungen bzw. auch in geringerem Maße in den Fachabteilungen für Innere Medizin der Krankenhäuser. Eine differenzierte Auswertung der Plätze für Suchtkranke insgesamt ist nicht möglich.

<sup>7)</sup> Zwei Stationsbereiche für Suchtkranke und ein separates Tagesangebot für Drogenabhängige. Zusätzlich teilstationäre Betten nach Berliner LKG, Differenzierung nicht möglich.

(Datenquelle: SenGesUmV Berlin / Berechnung: SenGesUmV - I B -)

**Stationäre/teilstationäre medizinische Einrichtungen**

● **Krankenhäuser**

**Tabelle 6.2.11:  
Krankenhäuser und Krankenhausbetten in Berlin am 31.12.2007  
nach Status (Krankenhausplan), Trägerbereichen und Fachgebieten**

| Status nach Krankenhausplan / Träger                           | Krankenhäuser insgesamt <sup>1)</sup> | Krankenhausbetten insgesamt | Davon in den Fachabteilungen |              |                             |            |                              |                             |                |                               |                               |  | Darunter in der Basisversorgung  |                |            |            |                                    |   |  |                  |            |            |                         |                              |                          |
|--|---------------------------------------|-----------------------------|------------------------------|--------------|-----------------------------|------------|------------------------------|-----------------------------|----------------|-------------------------------|-------------------------------|--|----------------------------------|----------------|------------|------------|------------------------------------|---|--|------------------|------------|------------|-------------------------|------------------------------|--------------------------|
|  |                                       |                             | Allgemeinheilkunde           | Chirurgie    | Gynäkologie u. Geburtshilfe | HNO        | Haut-/Geschlechtskrankheiten | Herzchirurgie <sup>2)</sup> | Innere Medizin | Kinderchirurgie <sup>2)</sup> | Kinderheilkunde <sup>2)</sup> | Kinder-/Jugendpsychiatrie u. <sup>3)</sup> | Mund-/Kiefer-/Gesichts-chirurgie | Neurochirurgie | Neurologie | Orthopädie | Plastische Chirurgie <sup>2)</sup> | Psychiatrie u. Psychotherapie <sup>4)</sup> | Psychotherapeut. Medizin <sup>5)</sup> | Strahlentherapie | Urologie   | Sons-tige  | Chirurgie <sup>6)</sup> | Innere Medizin <sup>7)</sup> |                          |
|  |                                       |                             |                              |              |                             |            |                              |                             |                |                               |                               |  |                                  |                |            |            |                                    |   |  |                  |            |            |                         |                              | Chirur-gie <sup>2)</sup> |
| <b>in den Krankenhausplan aufgenommene Krankenhäuser</b>       | 49                                    | 20.775                      | 271                          | 4.005        | 1.274                       | 400        | 223                          | 165                         | 7.414          | 101                           | 798                           | 290  | 104                              | 292            | 824        | 29         | 784                                | 83  | 2.560                                  | 212              | 148        | 539        | 259                     | 3.480                        | 5.543                    |
| davon:   |                                       |                             |                              |              |                             |            |                              |                             |                |                               |                               |  |                                  |                |            |            |                                    |   |  |                  |            |            |                         |                              |                          |
| freigemeinnützig   | 33                                    | 8.807                       | 40                           | 1.811        | 498                         | 100        | -                            | 116                         | 3.768          | -                             | 203                           | 120  | -                                | 40             | 263        | -          | 320                                | 25  | 1.142                                  | 154              | -          | 157        | 50                      | 1.631                        | 3.199                    |
| privat   | 12                                    | 2.930                       | 99                           | 616          | 169                         | 89         | -                            | 977                         | 39             | 214                           | 40                            | 8  | 8                                | 47             | 111        | 8          | 251                                | 18  | 94                                     | 28               | 37         | 35         | 50                      | 547                          | 690                      |
| öffentlich   | 3                                     | 5.825                       | 20                           | 1.105        | 339                         | 105        | 125                          | -                           | 1.760          | 20                            | 125                           | 100  | 26                               | 106            | 310        | 5          | 154                                | 40  | 1.146                                  | -                | 39         | 238        | 62                      | 1.073                        | 1.397                    |
| darunter:  |                                       |                             |                              |              |                             |            |                              |                             |                |                               |                               |  |                                  |                |            |            |                                    |   |  |                  |            |            |                         |                              |                          |
| Bundeswehr/ziviler Bereich                                     | 1                                     | 170                         | -                            | 53           | -                           | 15         | 5                            | -                           | 52             | -                             | -                             | -  | -                                | 10             | 5          | -          | 20                                 | -   | -                                      | -                | -          | -          | -                       | 53                           | 52                       |
| Universitätskrankenhäuser                                      | 1                                     | 3.213                       | 112                          | 473          | 268                         | 106        | 98                           | 49                          | 909            | 42                            | 256                           | 30   | 70                               | 99             | 140        | 16         | 59                                 | -   | 178                                    | 30               | 72         | 109        | 97                      | 229                          | 257                      |
| <b>nicht in den Krankenhausplan aufgenommene Krankenhäuser</b> | 38                                    | 536                         | 21                           | 71           | 20                          | 19         | 4                            | 20                          | 95             | 1                             | -                             | -  | 32                               | 34             | 4          | -          | 98                                 | 28  | 55                                     | 6                | 4          | 8          | 16                      | 53                           | 38                       |
| davon:   |                                       |                             |                              |              |                             |            |                              |                             |                |                               |                               |  |                                  |                |            |            |                                    |   |  |                  |            |            |                         |                              |                          |
| freigemeinnützig   | 6                                     | 88                          | -                            | 3            | 2                           | 1          | 1                            | 17                          | 3              | 1                             | -                             | -  | -                                | -              | -          | -          | -                                  | 1   | 54                                     | 5                | -          | -          | -                       | 3                            | 3                        |
| privat   | 32                                    | 448                         | 21                           | 68           | 18                          | 18         | 3                            | 3                           | 92             | -                             | -                             | -  | 32                               | 34             | 4          | -          | 98                                 | 27  | 1                                      | 1                | 4          | 8          | 16                      | 50                           | 35                       |
| <b>Sonderkrankenhäuser (außerhalb des Krankenhausplans)</b>    | 2                                     | 561                         | -                            | -            | -                           | -          | -                            | -                           | 80             | -                             | -                             | 6  | -                                | -              | -          | -          | -                                  | -   | 475                                    | -                | -          | -          | -                       | -                            | 80                       |
| öffentlich   |                                       |                             |                              |              |                             |            |                              |                             |                |                               |                               |  |                                  |                |            |            |                                    |   |  |                  |            |            |                         |                              |                          |
| <b>insgesamt</b>   | <b>89</b>                             | <b>21.872</b>               | <b>292</b>                   | <b>4.076</b> | <b>1.294</b>                | <b>419</b> | <b>227</b>                   | <b>185</b>                  | <b>7.589</b>   | <b>102</b>                    | <b>798</b>                    | <b>296</b>                                 | <b>136</b>                       | <b>326</b>     | <b>828</b> | <b>29</b>  | <b>882</b>                         | <b>111</b>                                  | <b>3.090</b>                           | <b>218</b>       | <b>152</b> | <b>547</b> | <b>275</b>              | <b>3.533</b>                 | <b>5.661</b>             |
| 31.12.2006   | 88                                    | 21.936                      | 303                          | 4.139        | 1.307                       | 411        | 227                          | 185                         | 7.568          | 107                           | 794                           | 296  | 135                              | 325            | 829        | 29         | 899                                | 111   | 3.068                                  | 213              | 175        | 547        | 268                     | 3.590                        | 5.636                    |
| 31.12.2005   | 85                                    | 22.147                      | 309                          | 4.169        | 1.375                       | 436        | 229                          | 185                         | 7.617          | 109                           | 842                           | 276  | 136                              | 336            | 829        | 29         | 905                                | 113   | 3.055                                  | 182              | 175        | 552        | 288                     | 3.601                        | 5.640                    |
| 31.12.2004   | 83                                    | 22.579                      | 336                          | 4.285        | 1.467                       | 452        | 260                          | 185                         | 7.712          | 108                           | 867                           | 276  | 133                              | 360            | 842        | 45         | 933                                | 112   | 3.078                                  | 155              | 185        | 567        | 241                     | 3.674                        | 5.737                    |
| 31.12.2003   | 79                                    | 22.913                      | 336                          | 4.395        | 1.541                       | 450        | 260                          | 183                         | 8.009          | 104                           | 886                           | 276  | 133                              | 352            | 843        | 45         | 930                                | 85  | 3.054                                  | 50               | 185        | 567        | 229                     | 3.832                        | 6.018                    |

1) Einrichtungen.  
 2) Bis 2001 als Subdisziplin der Chirurgie nicht gesondert ausgewiesen; ab 2002 neu als Hauptdisziplin aufgenommen entsprechend der veränderten Fachabteilungsgliederung der KHSStatV vom 01.01.2002.  
 3) Bis 2001 Kinder- und Jugendpsychiatrie, ab 2002 zusätzlich Kinder- und Jugendpsychotherapie.  
 4) Bis 2001 Psychiatrie, ab 2002 Psychiatrie und Psychotherapie.  
 5) Bis 2001 Psychosomatik, ab 2002 Psychotherapeutische Medizin.  
 6) Allgemeine Chirurgie, Viszeralchirurgie und Unfallchirurgie; im universitären Bereich 50 % davon.  
 7) Allgemeine Innere Medizin, Gastroenterologie, Kardiologie und Geriatrie; im universitären Bereich 50 % davon, ohne Kardiologie des DHZ.  
 (Datenquelle: SenGesUmV Berlin / Berechnung: SenGesUmV - I F -)

Tabelle 6.2.12:

**Das Bettenangebot der Krankenhäuser in Berlin am 31.12.2007  
nach Versorgungsregionen und Fachabteilungen  
- absolut und je 1.000 Einwohner**

Indikator 6.15

| Versorgungsregion <sup>1)</sup> / Betten | Krankenhausbetten insgesamt | Davon in den Fachabteilungen |           |                             |      |                              |                             |                |                               |                 |   |  |                |            |                | Darunter in der Basisversorgung |                                    |                               |                  |          |          |                         |                              |       |  |
|--|-----------------------------|------------------------------|-----------|-----------------------------|------|------------------------------|-----------------------------|----------------|-------------------------------|-----------------|---|--|----------------|------------|----------------|---------------------------------|------------------------------------|-------------------------------|------------------|----------|----------|-------------------------|------------------------------|-------|--|
|  |                             | Augenheilkunde               | Chirurgie | Gynäkologie u. Geburtshilfe | HNO  | Haut-/Geschlechtskrankheiten | Herzchirurgie <sup>2)</sup> | Innere Medizin | Kinderchirurgie <sup>2)</sup> | Kinderheilkunde | Kinder-/Jugendpsychiatrie u. Kinder- u. Jugendpsychiatrie u. Kinder- u. Jugendpsychiatrie u. Kinder- u. Jugendpsychiatrie | Mund-/Kiefer-/Gesichts- u. Halschirurgie | Neurochirurgie | Neurologie | Nuklearmedizin | Orthopädie                      | Plastische Chirurgie <sup>2)</sup> | Psychiatrie u. Psychotherapie | Strahlentherapie | Urologie | sonstige | Chirurgie <sup>3)</sup> | Innere Medizin <sup>6)</sup> |       |  |
| <b>Berlin insgesamt</b>                  |                             |                              |           |                             |      |                              |                             |                |                               |                 |   |  |                |            |                |                                 |                                    |                               |                  |          |          |                         |                              |       |  |
| Betten absolut                           | 21.872                      | 292                          | 4.076     | 1.294                       | 419  | 227                          | 185                         | 7.589          | 102                           | 798             | 296   | 136                                      | 326            | 828        | 29             | 882                             | 111                                | 3.090                         | 218              | 152      | 547      | 275                     | 3.532                        | 5.660 |  |
| je 1.000 Einw. <sup>7)</sup>             | 6,52                        | 0,09                         | 1,22      | 0,39                        | 0,12 | 0,07                         | 0,06                        | 2,26           | 0,03                          | 0,24            | 0,09  | 0,04                                     | 0,10           | 0,25       | 0,01           | 0,26                            | 0,03                               | 0,92                          | 0,06             | 0,05     | 0,16     | 0,08                    | 1,05                         | 1,69  |  |
| <b>Mitte</b>                             |                             |                              |           |                             |      |                              |                             |                |                               |                 |   |  |                |            |                |                                 |                                    |                               |                  |          |          |                         |                              |       |  |
| Betten absolut                           | 5.538                       | 74                           | 983       | 301                         | 112  | 108                          | 168                         | 1.897          | 42                            | 298             | 30  | 45                                       | 90             | 187        | 16             | 149                             | 1                                  | 598                           | 30               | 58       | 276      | 75                      | 750                          | 1.226 |  |
| je 1.000 Einw. <sup>7)</sup>             | 9,49                        | 0,13                         | 1,68      | 0,52                        | 0,19 | 0,19                         | 0,29                        | 3,25           | 0,07                          | 0,51            | 0,05  | 0,08                                     | 0,15           | 0,32       | 0,03           | 0,26                            | 0,00                               | 1,02                          | 0,05             | 0,10     | 0,47     | 0,13                    | 1,29                         | 2,10  |  |
| <b>Nord</b>                              |                             |                              |           |                             |      |                              |                             |                |                               |                 |   |  |                |            |                |                                 |                                    |                               |                  |          |          |                         |                              |       |  |
| Betten absolut                           | 3.758                       | 27                           | 667       | 199                         | 69   | -                            | -                           | 1.247          | 39                            | 84              | 106   | -  | 34             | 163        | 8              | 127                             | -                                  | 826                           | -                | 39       | 69       | 54                      | 585                          | 922   |  |
| je 1.000 Einw. <sup>7)</sup>             | 6,30                        | 0,05                         | 1,12      | 0,33                        | 0,12 | -                            | -                           | 2,09           | 0,07                          | 0,14            | 0,18  | -  | 0,06           | 0,27       | 0,01           | 0,21                            | -                                  | 1,38                          | -                | 0,07     | 0,12     | 0,09                    | 0,98                         | 1,55  |  |
| <b>Ost</b>                               |                             |                              |           |                             |      |                              |                             |                |                               |                 |   |  |                |            |                |                                 |                                    |                               |                  |          |          |                         |                              |       |  |
| Betten absolut                           | 2.134                       | 51                           | 452       | 114                         | 29   | 1                            | -                           | 504            | 1                             | 110             | 80  | 26                                       | 40             | 171        | -              | 2                               | 40                                 | 397                           | -                | -        | 54       | 62                      | 420                          | 477   |  |
| je 1.000 Einw. <sup>7)</sup>             | 4,29                        | 0,10                         | 0,91      | 0,23                        | 0,06 | 0,00                         | -                           | 1,01           | 0,00                          | 0,22            | 0,16  | 0,05                                     | 0,08           | 0,34       | -              | 0,00                            | 0,08                               | 0,80                          | -                | -        | 0,11     | 0,12                    | 0,85                         | 0,96  |  |
| <b>Südost</b>                            |                             |                              |           |                             |      |                              |                             |                |                               |                 |   |  |                |            |                |                                 |                                    |                               |                  |          |          |                         |                              |       |  |
| Betten absolut                           | 2.056                       | 20                           | 412       | 134                         | 28   | 35                           | -                           | 751            | 20                            | 69              | -   | 6  | 38             | 75         | -              | -                               | -                                  | 360                           | -                | 20       | 38       | 50                      | 379                          | 579   |  |
| je 1.000 Einw. <sup>7)</sup>             | 3,82                        | 0,04                         | 0,77      | 0,25                        | 0,05 | 0,07                         | -                           | 1,40           | 0,04                          | 0,13            | -   | 0,01                                     | 0,07           | 0,14       | -              | -                               | -                                  | 0,67                          | -                | 0,04     | 0,07     | 0,09                    | 0,70                         | 1,08  |  |
| <b>Südwest</b>                           |                             |                              |           |                             |      |                              |                             |                |                               |                 |   |  |                |            |                |                                 |                                    |                               |                  |          |          |                         |                              |       |  |
| Betten absolut                           | 4.625                       | 56                           | 898       | 269                         | 69   | 32                           | -                           | 1.772          | -                             | 132             | 40  | 46                                       | 52             | 133        | -              | 381                             | 25                                 | 459                           | 99               | 35       | 102      | 25                      | 734                          | 1.246 |  |
| je 1.000 Einw. <sup>7)</sup>             | 7,55                        | 0,09                         | 1,47      | 0,44                        | 0,11 | 0,05                         | -                           | 2,89           | -                             | 0,22            | 0,07  | 0,08                                     | 0,08           | 0,22       | -              | 0,62                            | 0,04                               | 0,75                          | 0,16             | 0,06     | 0,17     | 0,04                    | 1,20                         | 2,03  |  |
| <b>West</b>                              |                             |                              |           |                             |      |                              |                             |                |                               |                 |   |  |                |            |                |                                 |                                    |                               |                  |          |          |                         |                              |       |  |
| Betten absolut                           | 3.761                       | 64                           | 664       | 277                         | 112  | 51                           | 17                          | 1.418          | -                             | 105             | 40  | 13                                       | 72             | 99         | 5              | 223                             | 45                                 | 450                           | 89               | -        | 8        | 9                       | 664                          | 1.210 |  |
| je 1.000 Einw. <sup>7)</sup>             | 7,15                        | 0,12                         | 1,26      | 0,53                        | 0,21 | 0,10                         | 0,03                        | 2,70           | -                             | 0,20            | 0,08  | 0,02                                     | 0,14           | 0,19       | 0,01           | 0,42                            | 0,09                               | 0,86                          | 0,17             | -        | 0,02     | 0,02                    | 1,26                         | 2,30  |  |

<sup>1)</sup> Region Mitte: Friedrichshain-Kreuzberg, Mitte / Region Nord: Pankow, Reinickendorf / Region Ost: Lichtenberg, Marzahn-Hellersdorf / Region Südost: Neukölln, Treptow-Köpenick /

Region Südwest: Steglitz-Zehlendorf, Tempelhof-Schöneberg / Region West: Charlottenburg-Wilmersdorf, Spandau.

<sup>2)</sup> Neu als Hauptdisziplin aufgenommen entsprechend der veränderten Fachabteilungsgliederung der KHStatV vom 01.01.2002.

<sup>3)</sup> -psychotherapie.

<sup>4)</sup> Psychotherapie.

<sup>5)</sup> Allgemeine Chirurgie, Visceralchirurgie und Unfallchirurgie; im universitären Bereich 50 % davon.

<sup>6)</sup> Allgemeine Innere Medizin, Gastroenterologie, Kardiologie und Geriatrie; im universitären Bereich 50 % davon, ohne Kardiologie des DHZB.

<sup>7)</sup> Melderechtlich registrierte Einwohner mit Hauptwohnung in Berlin am 31.12.2007.

(Datenquelle: AIS Berlin-Brandenburg / SenGesUmV Berlin / Berechnung: SenGesUmV - I F -)

**Tabelle 6.2.13:**  
**Versorgungsangebot in Plankrankenhäusern des Landes Berlin 1999 - 2007 und geplantes Bettenangebot nach der Fortschreibung 2006 des Berliner Krankenhausplans nach Fachabteilungen**

| Fachabteilung                               | Krankenhausbetten |                |                             |                |                |                | Soll Krankenhausplan Fortschreibung 2006 | Differenz Spalte 8 zu 7 |
|---|-------------------|----------------|-----------------------------|----------------|----------------|----------------|--|-------------------------|
|   | Ist 31.12.1999    | Ist 31.12.2000 | Ist 01.01.2002              | Ist 31.12.2005 | Ist 31.12.2006 | Ist 31.12.2007 |  |                         |
| 1   | 2                 | 3              | 4                           | 5              | 6              | 7              | 8  | 9                       |
| Augenheilkunde                              | 353               | 353            | 325                         | 276            | 270            | 261            | 247                                      | -14                     |
| Chirurgie                                   | 5.486             | 5.222          | 4.850                       | 4.105          | 4.077          | 4.005          | 3.827                                    | -178                    |
| Frauenheilkunde und Geburtshilfe            | 1.873             | 1.786          | 1.631                       | 1.350          | 1.301          | 1.274          | 1.231                                    | -43                     |
| Hals-Nasen-Ohren-Heilkunde                  | 516               | 480            | 441                         | 415            | 394            | 400            | 386                                      | -14                     |
| Dermatologie                                | 286               | 282            | 259                         | 223            | 223            | 223            | 216                                      | -7                      |
| Herzchirurgie <sup>1)</sup>                 | -                 | -              | -                           | 165            | 165            | 165            | 165                                      | -                       |
| Innere Medizin                              | 9.034             | 8.818          | 8.397                       | 7.501          | 7.445          | 7.414          | 7.376                                    | -38                     |
| Kinderchirurgie <sup>1)</sup>               | -                 | -              | -                           | 106            | 106            | 101            | 104                                      | 3                       |
| Kinderheilkunde                             | 1.006             | 1.027          | 956                         | 842            | 794            | 798            | 767                                      | -31                     |
| Kinder- und Jugendpsychiatrie <sup>2)</sup> | 305               | 270            | 251                         | 270            | 290            | 290            | 290                                      | -                       |
| Mund-Kiefer-Gesichtschirurgie               | 134               | 134            | 104                         | 104            | 104            | 104            | 96                                       | -8                      |
| Neurochirurgie                              | 346               | 336            | 323                         | 308            | 294            | 292            | 303                                      | 11                      |
| Neurologie                                  | 908               | 855            | 809                         | 827            | 827            | 824            | 792                                      | -32                     |
| Nuklearmedizin                              | 45                | 45             | 45                          | 29             | 29             | 29             | 49                                       | 20                      |
| Orthopädie                                  | 940               | 951            | 853                         | 824            | 806            | 784            | 764                                      | -20                     |
| Plastische Chirurgie <sup>1)</sup>          | -                 | -              | -                           | 84             | 84             | 83             | 84                                       | 1                       |
| Psychiatrie <sup>3)</sup>                   | 2.967             | 2.833          | 2.585                       | 2.555          | 2.543          | 2.560          | 2.549                                    | -11                     |
| Psychosomatik <sup>4)</sup>                 | 56                | 36             | 50                          | 182            | 208            | 212            | 208                                      | -4                      |
| Strahlentherapie                            | 206               | 198            | 183                         | 173            | 173            | 148            | 138                                      | -10                     |
| Urologie                                    | 623               | 623            | 580                         | 548            | 543            | 539            | 531                                      | -8                      |
| sonstige Fachbereiche                       | 242               | 276            | 229                         | 276            | 256            | 259            | 159                                      | -100                    |
| <b>insgesamt</b>                            | <b>25.326</b>     | <b>24.525</b>  | <b>22.871 <sup>5)</sup></b> | <b>21.163</b>  | <b>20.932</b>  | <b>20.765</b>  | <b>20.282</b>                            | <b>-483</b>             |

<sup>1)</sup> Bis 2001 als Subdisziplin der Chirurgie nicht gesondert ausgewiesen; ab 2002 neu als Hauptdisziplin aufgenommen entsprechend der veränderten Fachabteilungsgliederung der KHStatV vom 01.01.2002.

<sup>2)</sup> Bis 2001 Kinder- und Jugendpsychiatrie, ab 2002 zusätzlich Kinder- und Jugendpsychotherapie.

<sup>3)</sup> Bis 2001 Psychiatrie, ab 2002 Psychiatrie und Psychotherapie. Angabe ohne Forensische Psychiatrie.

<sup>4)</sup> Bis 2001 Psychosomatik, ab 2002 Psychotherapeutische Medizin.

<sup>5)</sup> Die im Basisbericht 2002 angegebene Zahl von 22.907 Betten musste wegen rückwirkend erteilter ordnungsbehördlicher Genehmigungen korrigiert werden.

(Datenquelle: SenGesUmV Berlin / Berechnung: SenGesUmV - I F -)

Tabelle 6.2.14:  
Krankenhäuser und Bettenzahl in Berlin 1990 - 2006

Indikator 6.11

| Jahr               | Krankenhäuser |          |           | Krankenhausbetten <sup>1)</sup>   |                                   |                             |                                      |
|--------------------|---------------|----------|-----------|-----------------------------------|-----------------------------------|-----------------------------|--------------------------------------|
|                    | allgemeine    | sonstige | insgesamt | in allgemeinen                    | in sonstigen                      | in Krankenhäusern insgesamt |                                      |
|                    |               |          |           | Kranken-<br>häusern <sup>2)</sup> | Kranken-<br>häusern <sup>2)</sup> | absolut                     | je 10.000<br>Einwohner <sup>3)</sup> |
| 1990               | 93            | 17       | 110       | 36.322                            | 4.533                             | 40.855                      | 119,5                                |
| 1991               | 90            | 14       | 104       | 36.521                            | 3.374                             | 39.895                      | 116,0                                |
| 1992               | 84            | 14       | 98        | 35.142                            | 2.754                             | 37.896                      | 109,7                                |
| 1993               | 84            | 14       | 98        | 34.072                            | 2.711                             | 36.783                      | 106,0                                |
| 1994               | 82            | 14       | 96        | 33.100                            | 2.512                             | 35.612                      | 102,4                                |
| 1995               | 81            | 16       | 97        | 32.072                            | 1.713                             | 33.785                      | 97,3                                 |
| 1996 <sup>4)</sup> | 61            | 7        | 68        | 27.758                            | 1.065                             | 28.823                      | 83,1                                 |
| 1997               | 62            | 6        | 68        | 26.124                            | 345                               | 26.469                      | 76,8                                 |
| 1998               | 67            | 6        | 73        | 24.778                            | 332                               | 25.110                      | 73,5                                 |
| 1999               | 69            | 5        | 74        | 23.833                            | 337                               | 24.170                      | 71,2                                 |
| 2000               | 71            | 5        | 76        | 22.937                            | 350                               | 23.287                      | 68,8                                 |
| 2001               | 65            | 5        | 70        | 22.302                            | 318                               | 22.620                      | 66,8                                 |
| 2002               | 61            | 6        | 67        | 21.036                            | 368                               | 21.404                      | 63,1                                 |
| 2003               | 62            | 7        | 69        | 20.611                            | 380                               | 20.991                      | 61,9                                 |
| 2004               | 61            | 10       | 71        | 19.869                            | 662                               | 20.531                      | 60,6                                 |
| 2005               | 63            | 8        | 71        | 19.693                            | 657                               | 20.350                      | 60,0                                 |
| 2006               | 64            | 8        | 72        | 19.207                            | 652                               | 19.859                      | 58,4                                 |

<sup>1)</sup> Im Jahresdurchschnitt aufgestellte Betten.

<sup>2)</sup> Zu den allgemeinen Krankenhäusern zählen nicht die als sonstige Krankenhäuser bezeichneten Einrichtungen mit ausschließlich psychiatrischen/neurologischen Betten sowie Tages- und Nachtkliniken.

<sup>3)</sup> Durchschnittliche Bevölkerung.

<sup>4)</sup> Die Umwidmung der Betten zur Langzeitpflege chronisch Kranker aus dem Krankenhaus- in den Pflegebereich hatte einen erheblichen Rückgang der Krankenhaus- und Bettenzahlen zur Folge.

(Datenquelle: AfS Berlin-Brandenburg, KHStatV-Teil I: Grunddaten / Berechnung: SenGesUmV - I A -)

Tabelle 6.2.15:  
Bettenkapazität der Berliner Krankenhäuser 1990 - 2006  
nach Trägerbereichen

| Jahr        | Aufgestellte Betten |                        |                       |                  |                            |              |  |                        |                            |              |
|-------------|---------------------|------------------------|-----------------------|------------------|----------------------------|--------------|--|------------------------|----------------------------|--------------|
|             | ins-<br>gesamt      | davon im Trägerbereich |                       |                  |                            |              | darunter in allgemeinen Krankenhäusern <sup>1)</sup> |                        |                            |              |
|             |                     | öffentlich             |                       |                  | frei-<br>gemein-<br>nützig | privat       | ins-<br>gesamt                                       | davon im Trägerbereich |                            |              |
|             |                     | zus.                   | ohne uni-<br>versitär | univer-<br>sitär |                            |              |  | öffent-<br>lich        | frei-<br>gemein-<br>nützig | privat       |
| 1990        | 40.855              | 26.975                 | 21.660                | 5.315            | 11.771                     | 2.109        |  | 36.322                 | 23.475                     | 10.988       |
| 1991        | 39.895              | 26.132                 | 20.911                | 5.221            | 11.804                     | 1.959        | 36.521   | 23.569                 | 11.157                     | 1.795        |
| 1992        | 37.896              | 21.503                 | 16.317                | 5.186            | 14.427                     | 1.966        | 35.142   | 19.802                 | 13.538                     | 1.802        |
| 1993        | 36.783              | 21.023                 | 16.253                | 4.770            | 13.791                     | 1.969        | 34.072   | 19.372                 | 12.895                     | 1.805        |
| 1994        | 35.612              | 20.033                 | 15.416                | 4.617            | 13.773                     | 1.806        | 33.100   | 18.440                 | 12.854                     | 1.806        |
| 1995        | 33.785              | 18.318                 | 13.950                | 4.368            | 13.699                     | 1.768        | 32.072   | 17.518                 | 12.786                     | 1.768        |
| 1996        | 28.823              | 16.720                 | 12.650                | 4.070            | 11.112                     | 991          | 27.758   | 16.048                 | 10.719                     | 991          |
| 1997        | 26.469              | 14.684                 | 10.804                | 3.880            | 10.483                     | 1.302        | 26.124   | 14.684                 | 10.138                     | 1.302        |
| 1998        | 25.110              | 13.527                 | 9.714                 | 3.813            | 10.246                     | 1.337        | 24.778   | 13.527                 | 9.914                      | 1.337        |
| 1999        | 24.170              | 12.657                 | 8.891                 | 3.766            | 10.146                     | 1.367        | 23.833   | 12.657                 | 9.809                      | 1.367        |
| 2000        | 23.287              | 11.921                 | 8.268                 | 3.653            | 9.968                      | 1.398        | 22.937   | 11.921                 | 9.618                      | 1.398        |
| 2001        | 22.620              | 10.201                 | 6.704                 | 3.497            | 9.879                      | 2.540        | 22.302   | 10.201                 | 9.561                      | 2.540        |
| 2002        | 21.404              | 9.311                  | 5.822                 | 3.489            | 9.680                      | 2.413        | 21.036   | 9.311                  | 9.362                      | 2.363        |
| 2003        | 20.991              | 8.829                  | 5.529                 | 3.300            | 9.763                      | 2.399        | 20.611   | 8.829                  | 9.433                      | 2.349        |
| 2004        | 20.531              | 8.511                  | 5.266                 | 3.245            | 9.074                      | 2.946        | 19.869   | 8.511                  | 8.412                      | 2.946        |
| 2005        | 20.350              | 8.441                  | 5.259                 | 3.182            | 8.415                      | 3.494        | 19.693   | 8.441                  | 7.758                      | 3.494        |
| <b>2006</b> | <b>19.859</b>       | <b>8.108</b>           | <b>5.013</b>          | <b>3.095</b>     | <b>8.372</b>               | <b>3.379</b> | <b>19.207</b>  | <b>8.108</b>           | <b>7.720</b>               | <b>3.379</b> |

<sup>1)</sup> Krankenhäuser mit ausschließlich psychiatrischen und neurologischen Betten sowie Tages- und Nachtkliniken zählen nicht dazu.

(Datenquelle: AfS Berlin-Brandenburg, KHStatV-Teil I: Grunddaten / Berechnung: SenGesUmV - I A -)

**Tabelle 6.2.16:**  
**Krankenhäuser in Berlin 2005 und 2006**  
**nach Größenklassen, Bettenzahl und Personal (Jahresdurchschnittswerte bezogen auf Vollkräfte)**

Indikator 6.12

| Jahr /<br>Größenklassen<br>von ... bis ... Betten | Kranken-<br>häuser | Aufgestellte Betten |              |           | Personal <sup>1)</sup> (Vollkräfte) |             |                                   |                     |                 |             |
|---|--------------------|---------------------|--------------|-----------|-------------------------------------|-------------|-----------------------------------|---------------------|-----------------|-------------|
|   |                    |                     |              |           | insgesamt <sup>1)</sup>             |             | darunter:                         |                     |                 |             |
|   |                    | insgesamt           | %            | %<br>kum. | absolut                             | je Bett     | ärztliches Personal <sup>2)</sup> | Pflege-<br>personal | absolut         | je Bett     |
| 1998  | 73                 | 25.110              | x            | x         | 49.258                              | 1,96        | 6.892                             | 0,27                | 17.055          | 0,68        |
| 1999  | 74                 | 24.170              | x            | x         | 47.423                              | 1,96        | 6.882                             | 0,28                | 16.410          | 0,68        |
| 2000  | 76                 | 23.287              | x            | x         | 45.085                              | 1,94        | 6.685                             | 0,29                | 15.523          | 0,67        |
| 2001  | 70                 | 22.620              | x            | x         | 43.202                              | 1,91        | 6.379                             | 0,28                | 15.070          | 0,67        |
| 2002  | 67                 | 21.404              | x            | x         | 42.052                              | 1,96        | 6.373                             | 0,30                | 14.347          | 0,67        |
| 2003  | 69                 | 20.991              | x            | x         | 41.113                              | 1,96        | 6.550                             | 0,31                | 13.927          | 0,66        |
| 2004  | 71                 | 20.531              | x            | x         | 39.793                              | 1,94        | 6.608                             | 0,32                | 13.445          | 0,65        |
| <b>2005</b>                                       | <b>71</b>          | <b>20.350</b>       | <b>100,0</b> | <b>x</b>  | <b>38.549</b>                       | <b>1,89</b> | <b>6.755</b>                      | <b>0,33</b>         | <b>12.831</b>   | <b>0,63</b> |
| <b>davon in der Größenklasse:</b>                 |                    |                     |              |           |                                     |             |                                   |                     |                 |             |
| 0 - 49  | 28                 | 308                 | 1,5          | 1,5       | 428                                 | 1,39        | 81                                | 0,26                | 129             | 0,42        |
| 50 - 99   | 7                  | 565                 | 2,8          | 4,3       | 535                                 | 0,95        | 43                                | 0,08                | 249             | 0,44        |
| 100 - 149   | 3                  | 352                 | 1,7          | 6,0       | 386                                 | 1,10        | 39                                | 0,11                | 202             | 0,57        |
| 50 - 149  | 10                 | 917                 | 4,5          | 6,0       | 922                                 | 1,00        | 81                                | 0,09                | 451             | 0,49        |
| 150 - 199   | 4                  | 682                 | 3,4          | 9,4       | 1.400                               | 2,05        | 282                               | 0,41                | 577             | 0,85        |
| 200 - 249   | 6                  | 1.319               | 6,5          | 15,9      | 1.715                               | 1,30        | 267                               | 0,20                | 707             | 0,54        |
| 250 - 299   | 5                  | 1.370               | 6,7          | 22,6      | 1.570                               | 1,15        | 251                               | 0,18                | 632             | 0,46        |
| 150 - 299   | 15                 | 3.371               | 16,6         | 22,6      | 4.686                               | 1,39        | 799                               | 0,24                | 1.915           | 0,57        |
| 300 - 399   | 5                  | 1.625               | 8,0          | 30,6      | 2.232                               | 1,37        | 387                               | 0,24                | 868             | 0,53        |
| 400 - 499   | 4                  | 1.834               | 9,0          | 39,6      | 3.302                               | 1,80        | 550                               | 0,30                | 1.289           | 0,70        |
| 300 - 499   | 9                  | 3.459               | 17,0         | 39,6      | 5.535                               | 1,60        | 937                               | 0,27                | 2.157           | 0,62        |
| 500 - 599   | 6                  | 3.345               | 16,4         | 56,0      | 5.061                               | 1,51        | 923                               | 0,28                | 1.954           | 0,58        |
| 600 u. mehr                                       | 3                  | 8.950               | 44,0         | 100,0     | 21.918                              | 2,45        | 3.934                             | 0,44                | 6.224           | 0,70        |
| <b>2006</b>                                       | <b>72</b>          | <b>19.859</b>       | <b>100,0</b> | <b>x</b>  | <b>30.586,7</b>                     | <b>1,54</b> | <b>6.696,5</b>                    | <b>0,34</b>         | <b>12.488,1</b> | <b>0,63</b> |
| <b>davon in der Größenklasse:</b>                 |                    |                     |              |           |                                     |             |                                   |                     |                 |             |
| 0 - 49  | 30                 | 364                 | 1,8          | 1,8       | 403,7                               | 1,11        | 90,8                              | 0,25                | 150,2           | 0,41        |
| 50 - 99   | 6                  | 506                 | 2,5          | 4,4       | 424,5                               | 0,84        | 42,3                              | 0,08                | 223,2           | 0,44        |
| 100 - 149   | 3                  | 352                 | 1,8          | 6,2       | 349,3                               | 0,99        | 42,4                              | 0,12                | 198,7           | 0,56        |
| 50 - 149  | 9                  | 858                 | 4,3          | 6,2       | 773,8                               | 0,90        | 84,7                              | 0,10                | 421,9           | 0,49        |
| 150 - 199   | 4                  | 689                 | 3,5          | 9,6       | 1.139,4                             | 1,65        | 284,6                             | 0,41                | 579,4           | 0,84        |
| 200 - 249   | 6                  | 1.319               | 6,6          | 16,3      | 1.370,2                             | 1,04        | 259,0                             | 0,20                | 691,4           | 0,52        |
| 250 - 299   | 5                  | 1.370               | 6,9          | 23,2      | 1.308,7                             | 0,96        | 249,5                             | 0,18                | 633,0           | 0,46        |
| 150 - 299   | 15                 | 3.378               | 17,0         | 23,2      | 3.818,3                             | 1,13        | 793,1                             | 0,23                | 1.903,8         | 0,56        |
| 300 - 399   | 5                  | 1.625               | 8,2          | 31,3      | 1.777,2                             | 1,09        | 391,5                             | 0,24                | 850,5           | 0,52        |
| 400 - 499   | 4                  | 1.835               | 9,2          | 40,6      | 2.431,9                             | 1,33        | 544,1                             | 0,30                | 1.185,6         | 0,65        |
| 300 - 499   | 9                  | 3.460               | 17,4         | 40,6      | 4.209,1                             | 1,22        | 935,6                             | 0,27                | 2.036,1         | 0,59        |
| 500 - 599   | 6                  | 3.162               | 15,9         | 56,5      | 4.102,1                             | 1,30        | 910,0                             | 0,29                | 1.916,0         | 0,61        |
| 600 u. mehr                                       | 3                  | 8.637               | 43,5         | 100,0     | 17.279,7                            | 2,00        | 3.882,3                           | 0,45                | 6.060,1         | 0,70        |

<sup>1)</sup> Einschließlich Schüler/innen und Auszubildende.

<sup>2)</sup> Bis 2003 einschließlich Ärzte im Praktikum.

(Datenquelle: AFS Berlin-Brandenburg, KHStatV-Teil I: Grunddaten / Berechnung: SenGesUmV - I A -)

Tabelle 6.2.17:

Personal der Krankenhäuser (Vollkräfte im Jahresdurchschnitt) in Berlin 1996 - 2006  
nach Personalgruppen und Trägerbereichen

Indikator 8.17

| Jahr                                     | Vollkräfte in Krankenhäusern |          |  |                                     |                          |                  |                                     |                          |         |                                     |                          |
|--|------------------------------|----------|--|-------------------------------------|--------------------------|------------------|-------------------------------------|--------------------------|---------|-------------------------------------|--------------------------|
|  | insgesamt                    | zusammen | darunter in allgemeinen Krankenhäusern <sup>1)</sup> |                                     |                          |                  |                                     |                          |         |                                     |                          |
|  |                              |          | öffentlich   |                                     |                          | freigemeinnützig |                                     |                          | privat  |                                     |                          |
|  |                              |          | absolut  | je<br>10.000<br>Einw. <sup>2)</sup> | je<br>Bett <sup>3)</sup> | absolut          | je<br>10.000<br>Einw. <sup>2)</sup> | je<br>Bett <sup>3)</sup> | absolut | je<br>10.000<br>Einw. <sup>2)</sup> | je<br>Bett <sup>3)</sup> |
| <b>insgesamt</b>                         |                              |          |  |                                     |                          |                  |                                     |                          |         |                                     |                          |
| 1996                                     | 53.462                       | 51.796   | 35.626   | 102,8                               | 2,22                     | 15.138           | 43,7                                | 1,41                     | 1.032   | 3,0                                 | 1,04                     |
| 1997                                     | 50.891                       | 50.353   | 33.905   | 98,4                                | 2,31                     | 14.902           | 43,3                                | 1,47                     | 1.546   | 4,5                                 | 1,19                     |
| 1998                                     | 49.258                       | 48.707   | 32.231   | 94,4                                | 2,38                     | 14.861           | 43,5                                | 1,50                     | 1.615   | 4,7                                 | 1,21                     |
| 1999                                     | 47.423                       | 46.903   | 30.522   | 89,9                                | 2,41                     | 14.702           | 43,3                                | 1,50                     | 1.679   | 4,9                                 | 1,23                     |
| 2000                                     | 45.085                       | 44.544   | 28.634   | 84,6                                | 2,40                     | 14.216           | 42,0                                | 1,48                     | 1.694   | 5,0                                 | 1,21                     |
| 2001                                     | 43.202                       | 42.716   | 24.716   | 73,0                                | 2,42                     | 13.674           | 40,4                                | 1,43                     | 4.326   | 12,8                                | 1,70                     |
| 2002                                     | 42.052                       | 41.513   | 23.561   | 69,5                                | 2,53                     | 13.800           | 40,7                                | 1,47                     | 4.152   | 12,2                                | 1,76                     |
| 2003                                     | 41.113                       | 40.536   | 22.592   | 66,6                                | 2,56                     | 13.982           | 41,2                                | 1,48                     | 3.961   | 11,7                                | 1,69                     |
| 2004                                     | 39.793                       | 38.867   | 21.965   | 64,8                                | 2,58                     | 12.264           | 36,2                                | 1,46                     | 4.637   | 13,7                                | 1,57                     |
| 2005                                     | 38.549                       | 37.614   | 21.145   | 62,3                                | 2,61                     | 11.492           | 33,9                                | 1,49                     | 4.977   | 14,7                                | 1,47                     |
| 2006                                     | 37.283                       | 36.396   | 20.396   | 60,0                                | 2,52                     | 11.117           | 32,7                                | 1,44                     | 4.884   | 14,4                                | 1,45                     |
| <b>ärztliches Personal <sup>4)</sup></b> |                              |          |  |                                     |                          |                  |                                     |                          |         |                                     |                          |
| 1996                                     | 6.835                        | 6.710    | 4.718  | 13,6                                | 0,29                     | 1.899            | 5,5                                 | 0,18                     | 93      | 0,3                                 | 0,09                     |
| 1997                                     | 6.844                        | 6.787    | 4.615  | 13,4                                | 0,31                     | 1.995            | 5,8                                 | 0,20                     | 177     | 0,5                                 | 0,14                     |
| 1998                                     | 6.892                        | 6.829    | 4.592  | 13,4                                | 0,34                     | 2.039            | 6,0                                 | 0,21                     | 198     | 0,6                                 | 0,15                     |
| 1999                                     | 6.882                        | 6.824    | 4.535  | 13,4                                | 0,36                     | 2.083            | 6,1                                 | 0,21                     | 205     | 0,6                                 | 0,15                     |
| 2000                                     | 6.685                        | 6.624    | 4.373  | 12,9                                | 0,37                     | 2.042            | 6,0                                 | 0,21                     | 209     | 0,6                                 | 0,15                     |
| 2001                                     | 6.379                        | 6.320    | 3.666  | 10,8                                | 0,36                     | 2.036            | 6,0                                 | 0,21                     | 618     | 1,8                                 | 0,24                     |
| 2002                                     | 6.373                        | 6.300    | 3.650  | 10,8                                | 0,39                     | 2.056            | 6,1                                 | 0,22                     | 594     | 1,8                                 | 0,25                     |
| 2003                                     | 6.550                        | 6.474    | 3.745  | 11,0                                | 0,42                     | 2.131            | 6,3                                 | 0,23                     | 598     | 1,8                                 | 0,25                     |
| 2004                                     | 6.608                        | 6.489    | 3.845  | 11,4                                | 0,45                     | 1.896            | 5,6                                 | 0,23                     | 748     | 2,2                                 | 0,25                     |
| 2005                                     | 6.755                        | 6.632    | 3.766  | 11,1                                | 0,46                     | 1.963            | 5,8                                 | 0,25                     | 902     | 2,7                                 | 0,27                     |
| 2006                                     | 6.697                        | 6.572    | 3.700  | 10,9                                | 0,46                     | 1.949            | 5,7                                 | 0,25                     | 924     | 2,7                                 | 0,27                     |
| <b>Pflegepersonal</b>                    |                              |          |  |                                     |                          |                  |                                     |                          |         |                                     |                          |
| 1996                                     | 18.749                       | 17.975   | 11.311   | 32,6                                | 0,70                     | 6.240            | 18,0                                | 0,58                     | 423     | 1,2                                 | 0,43                     |
| 1997                                     | 17.695                       | 17.459   | 10.839   | 31,5                                | 0,74                     | 5.988            | 17,4                                | 0,59                     | 632     | 1,8                                 | 0,49                     |
| 1998                                     | 17.055                       | 16.815   | 10.176   | 29,8                                | 0,75                     | 5.985            | 17,5                                | 0,60                     | 654     | 1,9                                 | 0,49                     |
| 1999                                     | 16.410                       | 16.176   | 9.509  | 28,0                                | 0,75                     | 5.982            | 17,6                                | 0,61                     | 685     | 2,0                                 | 0,50                     |
| 2000                                     | 15.523                       | 15.278   | 8.706  | 25,7                                | 0,73                     | 5.886            | 17,4                                | 0,61                     | 687     | 2,0                                 | 0,49                     |
| 2001                                     | 15.070                       | 14.825   | 7.697  | 22,7                                | 0,75                     | 5.620            | 16,6                                | 0,59                     | 1.509   | 4,5                                 | 0,59                     |
| 2002                                     | 14.347                       | 14.089   | 7.147  | 21,1                                | 0,77                     | 5.550            | 16,4                                | 0,59                     | 1.392   | 4,1                                 | 0,59                     |
| 2003                                     | 13.927                       | 13.660   | 6.631  | 19,6                                | 0,75                     | 5.672            | 16,7                                | 0,60                     | 1.357   | 4,0                                 | 0,58                     |
| 2004                                     | 13.445                       | 13.023   | 6.313  | 18,6                                | 0,74                     | 5.076            | 15,0                                | 0,60                     | 1.634   | 4,8                                 | 0,55                     |
| 2005                                     | 12.831                       | 12.411   | 6.035  | 17,8                                | 0,74                     | 4.536            | 13,4                                | 0,59                     | 1.840   | 5,4                                 | 0,54                     |
| 2006                                     | 12.488                       | 12.065   | 5.871  | 17,3                                | 0,72                     | 4.414            | 13,0                                | 0,57                     | 1.781   | 5,2                                 | 0,53                     |
| <b>Verwaltungsdienst</b>                 |                              |          |  |                                     |                          |                  |                                     |                          |         |                                     |                          |
| 1996                                     | 4.347                        | 4.229    | 2.966  | 8,6                                 | 0,18                     | 1.158            | 3,3                                 | 0,11                     | 105     | 0,3                                 | 0,11                     |
| 1997                                     | 4.299                        | 4.254    | 2.949  | 8,6                                 | 0,20                     | 1.158            | 3,4                                 | 0,11                     | 148     | 0,4                                 | 0,11                     |
| 1998                                     | 4.157                        | 4.112    | 2.798  | 8,2                                 | 0,21                     | 1.156            | 3,4                                 | 0,12                     | 158     | 0,5                                 | 0,12                     |
| 1999                                     | 3.984                        | 3.939    | 2.659  | 7,8                                 | 0,21                     | 1.138            | 3,4                                 | 0,12                     | 142     | 0,4                                 | 0,10                     |
| 2000                                     | 3.836                        | 3.776    | 2.546  | 7,5                                 | 0,21                     | 1.083            | 3,2                                 | 0,11                     | 147     | 0,4                                 | 0,11                     |
| 2001                                     | 3.618                        | 3.580    | 2.152  | 6,4                                 | 0,21                     | 1.053            | 3,1                                 | 0,11                     | 375     | 1,1                                 | 0,15                     |
| 2002                                     | 3.493                        | 3.455    | 2.054  | 6,1                                 | 0,22                     | 1.066            | 3,1                                 | 0,11                     | 334     | 1,0                                 | 0,14                     |
| 2003                                     | 3.420                        | 3.377    | 1.961  | 5,8                                 | 0,22                     | 1.099            | 3,2                                 | 0,12                     | 317     | 0,9                                 | 0,13                     |
| 2004                                     | 3.246                        | 3.178    | 1.842  | 5,4                                 | 0,22                     | 956              | 2,8                                 | 0,11                     | 380     | 1,1                                 | 0,13                     |
| 2005                                     | 3.058                        | 2.995    | 1.752  | 5,2                                 | 0,22                     | 886              | 2,6                                 | 0,11                     | 357     | 1,1                                 | 0,11                     |
| 2006                                     | 2.934                        | 2.879    | 1.686  | 5,0                                 | 0,21                     | 849              | 2,5                                 | 0,11                     | 344     | 1,0                                 | 0,10                     |

<sup>1)</sup> Krankenhäuser mit ausschließlich psychiatrischen und neurologischen Betten sowie Tages- und Nachtkliniken zählen nicht dazu.

<sup>2)</sup> Durchschnittliche Bevölkerung.

<sup>3)</sup> Aufgestellte Betten.

<sup>4)</sup> 1995 - 2003 einschließlich Ärztinnen/Ärzte im Praktikum (AiP).

(Datenquelle: AfS Berlin-Brandenburg, KHStatV-Teil I: Grunddaten / Berechnung: SenGesUmV - I A -)



**Tabelle 6.2.18:**  
**Krankenhäuser in Berlin 2006**  
**nach Fachabteilungen und Bettenzahl**

**Indikator 6.13**

| Fachabteilung   | Fachabteilungen <sup>1)</sup> | Aufgestellte Betten |              |                      |                |             |
|---|-------------------------------|---------------------|--------------|----------------------|----------------|-------------|
|   |                               | insgesamt           |              |                      | darunter:      |             |
|   | Anzahl                        | absolut             | %            | je 100.000 Einwohner | Intensivbetten | Belegbetten |
| Augenheilkunde  | 13                            | 304                 | 1,5          | 8,9                  | -              | 21          |
| Chirurgie   | 40                            | 4.031               | 20,3         | 118,6                | 334            | 67          |
| dar.: Gefäßchirurgie  | 9                             | 185                 | 0,9          | 5,4                  | 8              | 8           |
| Thoraxchirurgie   | 3                             | 141                 | 0,7          | 4,1                  | 14             | -           |
| Unfallchirurgie   | 11                            | 921                 | 4,6          | 27,1                 | 33             | -           |
| Viszeralchirurgie   | 5                             | 678                 | 3,4          | 19,9                 | 39             | 4           |
| Frauenheilkunde und Geburtshilfe <sup>2)</sup>                | 21                            | 1.295               | 6,5          | 84,1                 | 13             | 19          |
| dar.: Frauenheilkunde <sup>2)</sup>                           | 18                            | 570                 | 2,9          | 37,0                 | 2              | 14          |
| Geburtshilfe <sup>3)</sup>                                    | 11                            | 398                 | 2,0          | 54,3                 | 6              | 1           |
| Hals-Nasen-Ohrenheilkunde                                     | 13                            | 393                 | 2,0          | 11,6                 | 7              | 60          |
| Haut- und Geschlechtskrankheiten                              | 4                             | 177                 | 0,9          | 5,2                  | -              | -           |
| Herzchirurgie   | 3                             | 185                 | 0,9          | 5,4                  | 49             | 3           |
| Innere Medizin  | 43                            | 7.148               | 36,0         | 210,2                | 438            | 14          |
| dar.: Angiologie  | 4                             | 59                  | 0,3          | 1,7                  | 1              | -           |
| Endokrinologie  | 3                             | 48                  | 0,2          | 1,4                  | -              | 1           |
| Gastroenterologie   | 13                            | 1.111               | 5,6          | 32,7                 | 25             | 1           |
| Hämatologie und internistische Onkologie                      | 4                             | 387                 | 1,9          | 11,4                 | 19             | 2           |
| Kardiologie   | 14                            | 1.225               | 6,2          | 36,0                 | 185            | 1           |
| Klinische Geriatrie <sup>4)</sup>                             | 13                            | 1.089               | 5,5          | 182,2                | 4              | -           |
| Nephrologie   | 6                             | 401                 | 2,0          | 11,8                 | 51             | -           |
| Pneumologie   | 6                             | 422                 | 2,1          | 12,4                 | 6              | -           |
| Rheumatologie   | 2                             | 149                 | 0,8          | 4,4                  | -              | -           |
| Kinderchirurgie <sup>5)</sup>                                 | 5                             | 123                 | 0,6          | 24,4                 | 9              | -           |
| Kinderheilkunde <sup>5)</sup>                                 | 9                             | 766                 | 3,9          | 151,7                | 275            | -           |
| dar.: Kinderkardiologie <sup>5)</sup>                         | 2                             | 42                  | 0,2          | 8,3                  | 16             | -           |
| Neonatologie <sup>6)</sup>                                    | 5                             | 171                 | 0,9          | 586,5                | 138            | -           |
| Mund-Kiefer-Gesichtschirurgie                                 | 13                            | 139                 | 0,7          | 4,1                  | 2              | 4           |
| Neurochirurgie  | 12                            | 322                 | 1,6          | 9,5                  | 18             | 37          |
| Neurologie  | 12                            | 778                 | 3,9          | 22,9                 | 48             | 1           |
| Nuklearmedizin  | 3                             | 34                  | 0,2          | 1,0                  | -              | -           |
| Orthopädie  | 18                            | 843                 | 4,2          | 24,8                 | 13             | 121         |
| dar.: Rheumatologie   | 1                             | 100                 | 0,5          | 2,9                  | -              | -           |
| Plastische Chirurgie  | 10                            | 105                 | 0,5          | 3,1                  | 3              | 10          |
| Strahlentherapie  | 3                             | 158                 | 0,8          | 4,6                  | -              | -           |
| Urologie  | 13                            | 494                 | 2,5          | 14,5                 | 12             | 26          |
| Sonstige Fachbereiche/Allgemeinbetten                         | 6                             | 196                 | 1,0          | 5,8                  | 3              | 47          |
| <b>zusammen</b>   | <b>241</b>                    | <b>17.491</b>       | <b>88,1</b>  | <b>514,5</b>         | <b>1.224</b>   | <b>430</b>  |
| Kinder- u. Jugendpsychiatrie u. -psychotherapie <sup>5)</sup> | 6                             | 175                 | 0,9          | 34,7                 | -              | -           |
| Psychiatrie und Psychotherapie                                | 11                            | 2.040               | 10,3         | 60,0                 | -              | 1           |
| Psychotherapeutische Medizin                                  | 4                             | 153                 | 0,8          | 4,5                  | -              | -           |
| <b>insgesamt</b>  | <b>262</b>                    | <b>19.859</b>       | <b>100,0</b> | <b>584,1</b>         | <b>1.224</b>   | <b>431</b>  |

<sup>1)</sup> In 69 Krankenhäusern (die 3 reinen Tages- und Nachtkliniken sind nicht enthalten, da das Angebot der teilstationären Versorgung nicht in Betten, sondern in Plätzen angegeben wird).

<sup>2)</sup> Bevölkerungsbezug auf Frauen im Alter von 15 und mehr Jahren.

<sup>3)</sup> Bevölkerungsbezug auf Frauen im Alter von 15 bis 44 Jahren.

<sup>4)</sup> Bevölkerungsbezug auf 65-Jährige und Ältere.

<sup>5)</sup> Bevölkerungsbezug auf Kinder und Jugendliche im Alter bis 17 Jahre.

<sup>6)</sup> Bevölkerungsbezug auf Kinder unter einem Jahr.

(Datenquelle: AfS Berlin-Brandenburg, KHStatV-Teil I: Grunddaten / Berechnung: SenGesUmV - I A -)

**Tabelle 6.2.19:**  
**Tages- und Nachtklinikplätzen Krankenhäusern in Berlin 2006**  
**nach Fachabteilungen**

**Indikator 6.14**

| Fachabteilung  | Fach-<br>abteilungen | Plätze       |
|--|----------------------|--------------|
| <b>Fachabteilungen nach Gebiets-/Schwerpunktbezeichnung des leitenden Arztes/der leitenden Ärztin</b>            |                      |              |
| Augenheilkunde   | 9                    | 5            |
| Frauenheilkunde und Geburtshilfe   | 14                   | 14           |
| Haut- und Geschlechtskrankheiten   | 2                    | 47           |
| Herzchirurgie  | 2                    | .            |
| Innere Medizin   | 33                   | 308          |
| darunter:  |                      |              |
| Endokrinologie   | 2                    | .            |
| Gastroenterologie  | 12                   | 9            |
| Hämatologie und internistische Onkologie   | 3                    | 23           |
| Klinische Geriatrie  | 9                    | 128          |
| Nephrologie  | 6                    | 78           |
| Rheumatologie  | 1                    | .            |
| Kinderheilkunde  | 9                    | 44           |
| Kinder-/Jugendpsychiatrie und -psychotherapie  | 6                    | 111          |
| Neurologie   | 10                   | 22           |
| Psychiatrie und Psychotherapie   | 11                   | 558          |
| Psychotherapeutische Medizin   | 5                    | 25           |
| Strahlentherapie   | 3                    | 5            |
| <b>insgesamt</b>   | <b>104</b>           | <b>1.139</b> |
| <b>Fachabteilungen und Besondere Einrichtungen mit gesonderten Abteilungspflegesätzen nach § 13 Abs. 2 BPfIV</b> |                      |              |
| Fachabteilung Geriatrie  | 2                    | .            |
| Einrichtungen zur Behandlung von   |                      |              |
| AIDS-Patienten   | 1                    | .            |
| Dialyse-Patienten  | 2                    | .            |
| onkologisch zu behandelnden Patienten  | 1                    | .            |

(Datenquelle: AfS Berlin-Brandenburg, KHStatV-Teil I: Grunddaten)

## Pflegeeinrichtungen

**Tabelle 6.2.20:**  
**Langzeitpflegeplätze in Pflegeeinrichtungen - Bedarf 2010 nach Landespflegeplan, Bestand und bekannte Planungen am 01.01.2008 in Berlin nach Bezirken**

Indikator 6.18

| Bezirk                     | Langzeitpflegeeinrichtungen         |                                      |              |               |                                     |               |
|----------------------------|-------------------------------------|--------------------------------------|--------------|---------------|-------------------------------------|---------------|
|                            | ermittelter<br>Gesamtbedarf<br>2010 | mit Versorgungsvertrag am 01.01.2008 |              |               | bekannte Planungen am<br>01.01.2008 |               |
|                            |                                     | Plätze                               |              | Einrichtungen | Plätze                              | Einrichtungen |
|                            | insgesamt                           | Differenz<br>zum Bedarf              |              |               |                                     |               |
| Plätze                     |                                     |                                      |              |               |                                     |               |
| Mitte                      | 2.301                               | 2.612                                | 311          | 23            | 400                                 | 2             |
| Friedrichshain-Kreuzberg   | 1.447                               | 1.591                                | 144          | 13            | -                                   | -             |
| Pankow                     | 2.686                               | 3.387                                | 701          | 30            | -                                   | -             |
| Charlottenburg-Wilmersdorf | 3.033                               | 3.147                                | 114          | 38            | 86                                  | 1             |
| Spandau                    | 2.224                               | 2.607                                | 383          | 19            | -                                   | -             |
| Steglitz-Zehlendorf        | 3.501                               | 4.729                                | 1.228        | 57            | 95                                  | 1             |
| Tempelhof-Schöneberg       | 2.789                               | 2.395                                | -394         | 24            | -                                   | -             |
| Neukölln                   | 2.306                               | 2.082                                | -224         | 14            | -                                   | -             |
| Treptow-Köpenick           | 2.296                               | 2.025                                | -271         | 15            | 141                                 | 1             |
| Marzahn-Hellersdorf        | 1.695                               | 1.907                                | 212          | 14            | -                                   | -             |
| Lichtenberg                | 2.126                               | 2.861                                | 735          | 24            | -                                   | -             |
| Reinickendorf              | 2.234                               | 2.225                                | -9           | 15            | 20                                  | 1             |
| <b>Berlin</b>              | <b>28.638</b>                       | <b>31.568</b>                        | <b>2.930</b> | <b>286</b>    | <b>742</b>                          | <b>6</b>      |

(Datenquelle: SenIntArbSoz Berlin / Berechnung: SenIntArbSoz - I D -)

Tabelle 6.2.21:

Indikatoren 6.17/6.18

**Ambulante und stationäre Pflegeeinrichtungen in Berlin 1999 - 2007 (Stichtag 15.12.)  
nach Art der Pflegeeinrichtung, verfügbaren Plätzen und Bezirken**

| Jahr <sup>1)</sup> / Bezirk    | Ambulante Pflegeeinrichtungen |                                       |            | Stationäre Pflegeeinrichtungen |                   |                                    |                    |                                    |                     |   |              |
|--------------------------------|-------------------------------|---------------------------------------|------------|--------------------------------|-------------------|------------------------------------|--------------------|------------------------------------|---------------------|---|--------------|
|                                | ins-<br>gesamt                | darunter eingliedrig                  |            | ins-<br>gesamt                 | verfügbare Plätze |                                    |                    |                                    |                     |   |              |
|                                |                               | ohne<br>andere(n)<br>Sozialleistungen | mit        |                                | insgesamt         |                                    | für vollstationäre |                                    |                     | für teil-<br>stationäre<br>(Tages-)<br>Pflege |              |
|                                |                               |                                       |            |                                | absolut           | je 100.000<br>Einw.<br>65 J. u. ä. | Langzeitpflege     |                                    |                     |   |              |
|                                |                               |                                       |            |                                |                   |                                    | absolut            | je 100.000<br>Einw.<br>65 J. u. m. | Kurzzeit-<br>pflege |   |              |
| Quote                          | Rang                          |                                       |            |                                |                   |                                    |                    |                                    |                     |   |              |
| 1999                           | 310                           | 4                                     | 298        | 316                            | 26.755            | 5.575                              | x                  | 25.810                             | 5.378,0             | 320   | 625          |
| 2001                           | 351                           | 21                                    | 321        | 327                            | 28.470            | 5.596                              | x                  | 27.330                             | 5.371,7             | 357   | 783          |
| 2003                           | 374                           | 16                                    | 354        | 342                            | 29.569            | 5.462                              | x                  | 28.199                             | 5.208,9             | 514   | 856          |
| 2005                           | 422                           | 20                                    | 394        | 350                            | 30.599            | 5.228                              | x                  | 29.107                             | 4.972,9             | 539   | 953          |
| <b>2007</b>                    | <b>431</b>                    | <b>19</b>                             | <b>406</b> | <b>364</b>                     | <b>32.412</b>     | <b>5.168</b>                       | <b>x</b>           | <b>30.896</b>                      | <b>4.926,0</b>      | <b>481</b>                                    | <b>1.035</b> |
| <b>davon im Bezirk:</b>        |                               |                                       |            |                                |                   |                                    |                    |                                    |                     |   |              |
| Mitte                          | 53                            | 4                                     | 48         | 29                             | 2.679             | 5.764                              | 4                  | 2.598                              | 5.589,6             | 15  | 66           |
| Friedrichshain-<br>Kreuzberg   | 34                            | 2                                     | 32         | 15                             | 1.409             | 5.156                              | 7                  | 1.335                              | 4.885,5             | 16  | 58           |
| Pankow                         | 38                            | 1                                     | 36         | 37                             | 3.566             | 6.279                              | 2                  | 3.385                              | 5.959,8             | 42  | 139          |
| Charlottenburg-<br>Wilmersdorf | 59                            | 4                                     | 55         | 40                             | 3.032             | 4.639                              | 8                  | 2.950                              | 4.513,5             | -   | 82           |
| Spandau                        | 38                            | 2                                     | 36         | 28                             | 2.764             | 5.743                              | 5                  | 2.598                              | 5.398,2             | 50  | 116          |
| Steglitz-Zehlendorf            | 33                            | 1                                     | 31         | 70                             | 4.693             | 7.082                              | 1                  | 4.480                              | 6.760,1             | 82  | 131          |
| Tempelhof-<br>Schöneberg       | 47                            | 1                                     | 44         | 30                             | 2.504             | 3.916                              | 11                 | 2.404                              | 3.759,2             | 56  | 44           |
| Neukölln                       | 29                            | 1                                     | 28         | 19                             | 2.172             | 4.058                              | 10                 | 2.042                              | 3.815,0             | 37  | 93           |
| Treptow-Köpenick               | 26                            | -                                     | 26         | 23                             | 2.221             | 3.851                              | 12                 | 2.045                              | 3.545,9             | 66  | 110          |
| Marzahn-<br>Hellersdorf        | 19                            | 1                                     | 18         | 21                             | 2.052             | 5.457                              | 6                  | 1.956                              | 5.201,6             | 36  | 60           |
| Lichtenberg                    | 19                            | -                                     | 18         | 28                             | 2.952             | 5.970                              | 3                  | 2.878                              | 5.820,0             | 33  | 41           |
| Reinickendorf                  | 36                            | 2                                     | 34         | 24                             | 2.368             | 4.334                              | 9                  | 2.225                              | 4.072,0             | 48  | 95           |

<sup>1)</sup> Die seit 1999 bestehende Pflegestatistik wird zweijährlich erhoben.

(Datenquelle: AfS Berlin-Brandenburg / Berechnung: SenGesUmV - I A -)

**Tabelle 6.2.22:**  
**Ambulante Pflegeeinrichtungen in Berlin 2005 und 2007 (Stichtag: 15.12.)**  
**nach Art, Zahl der Pflegebedürftigen (Größenklassen) und Trägerschaft**

Indikator 6.19

| Jahr <sup>1)</sup> /<br>Zahl der Pflegebedürftigen /<br>Art der Pflegeeinrichtung | Ambulante Pflegeeinrichtungen |       |              |       |                  |       |            |   |
|---|-------------------------------|-------|--------------|-------|------------------|-------|------------|---|
|   | Insgesamt                     |       | Trägerschaft |       |                  |       |            |   |
|   |                               |       | privat       |       | freigemeinnützig |       | öffentlich |   |
|   | absolut                       | %     | absolut      | %     | absolut          | %     | absolut    | % |
| <b>2005</b>   |                               |       |              |       |                  |       |            |   |
| Einrichtungen   |                               |       |              |       |                  |       |            |   |
| insgesamt   | 422                           | 100,0 | 305          | 72,3  | 117              | 27,7  | -          | - |
|   |                               | 100,0 |              | 100,0 |                  | 100,0 |            |   |
| davon mit ... Pflegebedürftigen:  |                               |       |              |       |                  |       |            |   |
| 1 - 10  | 46                            | 10,9  | 42           | 13,8  | 4                | 3,4   | -          | - |
| 11 - 15   | 24                            | 5,7   | 22           | 7,2   | 2                | 1,7   | -          | - |
| 16 - 20   | 28                            | 6,6   | 23           | 7,5   | 5                | 4,3   | -          | - |
| 21 - 25   | 29                            | 6,9   | 26           | 8,5   | 3                | 2,6   | -          | - |
| 26 - 35   | 38                            | 9,0   | 32           | 10,5  | 6                | 5,1   | -          | - |
| 36 - 50   | 59                            | 14,0  | 46           | 15,1  | 13               | 11,1  | -          | - |
| 51 - 70   | 70                            | 16,6  | 52           | 17,0  | 18               | 15,4  | -          | - |
| 71 - 100  | 73                            | 17,3  | 37           | 12,1  | 36               | 30,8  | -          | - |
| 101 - 150   | 46                            | 10,9  | 20           | 6,6   | 26               | 22,2  | -          | - |
| 151 und mehr  | 9                             | 2,1   | 5            | 1,6   | 4                | 3,4   | -          | - |
| darunter:   |                               |       |              |       |                  |       |            |   |
| mit anderen Sozialleistungen  | 402                           | 95,3  | 285          | 93,4  | 117              | 100,0 | -          | - |
| häusliche Krankenpflege/Haushalts-<br>hilfe nach SGB V                            | 301                           | 71,3  | 203          | 66,6  | 98               | 83,8  | -          | - |
| Hilfe zur Pflege nach SGB XII   | 354                           | 83,9  | 253          | 83,0  | 101              | 86,3  | -          | - |
| eingliedrige Pflegeeinrichtungen  | 414                           | 98,1  | 300          | 98,4  | 114              | 97,4  | -          | - |
| Pflegebedürftige  |                               |       |              |       |                  |       |            |   |
| insgesamt   | 22.895                        |       | 13.966       |       | 8.929            |       | -          | - |
| durchschnittlich je Einrichtung   | 54                            | x     | 46           | x     | 76               | x     | -          | x |
| <b>2007</b>   |                               |       |              |       |                  |       |            |   |
| Einrichtungen   |                               |       |              |       |                  |       |            |   |
| insgesamt   | 431                           | 100,0 | 318          | 73,8  | 113              | 26,2  | -          | - |
|   |                               | 100,0 |              | 100,0 |                  | 100,0 |            |   |
| davon mit ... Pflegebedürftigen:  |                               |       |              |       |                  |       |            |   |
| 1 - 10  | 30                            | 7,1   | 28           | 9,2   | 2                | 1,7   | -          | - |
| 11 - 15   | 32                            | 7,6   | 30           | 9,8   | 2                | 1,7   | -          | - |
| 16 - 20   | 34                            | 8,1   | 29           | 9,5   | 5                | 4,3   | -          | - |
| 21 - 25   | 28                            | 6,6   | 25           | 8,2   | 3                | 2,6   | -          | - |
| 26 - 35   | 58                            | 13,7  | 50           | 16,4  | 8                | 6,8   | -          | - |
| 36 - 50   | 61                            | 14,5  | 51           | 16,7  | 10               | 8,5   | -          | - |
| 51 - 70   | 71                            | 16,8  | 49           | 16,1  | 22               | 18,8  | -          | - |
| 71 - 100  | 61                            | 14,5  | 29           | 9,5   | 32               | 27,4  | -          | - |
| 101 - 150   | 48                            | 11,4  | 21           | 6,9   | 27               | 23,1  | -          | - |
| 151 und mehr  | 8                             | 1,9   | 6            | 2,0   | 2                | 1,7   | -          | - |
| darunter:   |                               |       |              |       |                  |       |            |   |
| mit anderen Sozialleistungen  | 412                           | 95,6  | 302          | 95,0  | 110              | 97,3  | -          | - |
| häusliche Krankenpflege/Haushalts-<br>hilfe nach SGB V                            | 317                           | 73,5  | 219          | 68,9  | 98               | 86,7  | -          | - |
| Hilfe zur Pflege nach SGB XII   | 380                           | 88,2  | 282          | 88,7  | 98               | 86,7  | -          | - |
| eingliedrige Pflegeeinrichtungen  | 425                           | 98,6  | 316          | 99,4  | 109              | 96,5  | -          | - |
| Pflegebedürftige  |                               |       |              |       |                  |       |            |   |
| insgesamt   | 22.863                        |       | 14.335       |       | 8.528            |       | -          | - |
| durchschnittlich je Einrichtung   | 53                            | x     | 45           | x     | 75               | x     | -          | x |

<sup>1)</sup> Die seit 1999 bestehende Pflegestatistik wird zweijährlich erhoben.  
(Datenquelle: AfS Berlin-Brandenburg / Berechnung: SenGesJ ImV - I A -)

**Tabelle 6.2.23:**  
**(Teil-)stationäre Pflegeeinrichtungen in Berlin 2005 und 2007 (Stichtag: 15.12.)**  
**nach Art, verfügbaren Plätzen und Trägerschaft**

Indikator 6.20

| Jahr <sup>1)</sup> / Pflegeeinrichtung / Plätze /<br>Bevölkerungsbezug | Insgesamt     |              | Trägerschaft  |             |                  |             |              |            |
|--|---------------|--------------|---------------|-------------|------------------|-------------|--------------|------------|
|  |               |              | privat        |             | freigemeinnützig |             | öffentlich   |            |
|  | absolut       | %            | absolut       | %           | absolut          | %           | absolut      | %          |
| <b>2005</b>  |               |              |               |             |                  |             |              |            |
| <b>Einrichtungen insgesamt</b>   | <b>350</b>    | <b>100,0</b> | <b>148</b>    | <b>42,3</b> | <b>182</b>       | <b>52,0</b> | <b>20</b>    | <b>5,7</b> |
| davon für: ältere Menschen   | 317           | 100,0        | 134           | 42,3        | 163              | 51,4        | 20           | 6,3        |
| Behinderte   | 4             | 100,0        | 2             | 50,0        | 2                | 50,0        | -            | -          |
| psychisch Kranke   | 20            | 100,0        | 11            | 55,0        | 9                | 45,0        | -            | -          |
| für Schwerkranke u. Sterbende<br>(z. B. Hospiz)                        | 9             | 100,0        | 1             | 11,1        | 8                | 88,9        | -            | -          |
| <b>Plätze insgesamt</b>  | <b>30.599</b> | <b>100,0</b> | <b>12.900</b> | <b>42,2</b> | <b>15.212</b>    | <b>49,7</b> | <b>2.487</b> | <b>8,1</b> |
| davon für: ältere Menschen   | 28.800        | 100,0        | 11.833        | 41,1        | 14.480           | 50,3        | 2.487        | 8,6        |
| Behinderte   | 448           | 100,0        | 280           | 62,5        | 168              | 37,5        | -            | -          |
| psychisch Kranke   | 1.130         | 100,0        | 679           | 60,1        | 451              | 39,9        | -            | -          |
| für Schwerkranke u. Sterbende<br>(z. B. Hospiz)                        | 221           | 100,0        | 108           | 48,9        | 113              | 51,1        | -            | -          |
| insgesamt je 100.000 Einw.   | 901,2         | x            | 379,9         | x           | 448,0            | x           | 73,3         | x          |
| je 100.000 Einw. 65 Jahre u. älter                                     | 5.227,8       | x            | 2.203,9       | x           | 2.599,0          | x           | 424,9        | x          |
| je 100.000 Einw. 80 Jahre u. älter                                     | 23.047,8      | x            | 9.716,6       | x           | 11.458,0         | x           | 1.873,3      | x          |
| je 100.000 Einw. 85 Jahre u. älter                                     | 47.304,6      | x            | 19.942,8      | x           | 23.517,0         | x           | 3.844,8      | x          |
| davon für: vollstationäre Langzeitpflege                               | 29.107        | 100,0        | 12.339        | 42,4        | 14.297           | 49,1        | 2.471        | 8,5        |
| je 100.000 Einw.   | 857,3         | x            | 363,4         | x           | 421,1            | x           | 72,8         | x          |
| je 100.000 Einw. 65 Jahre u. älter                                     | 4.972,9       | x            | 2.108,1       | x           | 2.442,6          | x           | 422,2        | x          |
| je 100.000 Einw. 80 Jahre u. älter                                     | 21.924,0      | x            | 9.294,0       | x           | 10.768,8         | x           | 1.861,2      | x          |
| je 100.000 Einw. 85 Jahre u. älter                                     | 44.998,1      | x            | 19.075,5      | x           | 22.102,5         | x           | 3.820,1      | x          |
| Kurzzeitpflege   | 539           | 100,0        | 271           | 50,3        | 252              | 46,8        | 16           | 3,0        |
| Tagespflege  | 953           | 100,0        | 290           | 30,4        | 663              | 69,6        | -            | -          |
| Nachtpflege  | -             | -            | -             | -           | -                | -           | -            | -          |
| <b>2007</b>  |               |              |               |             |                  |             |              |            |
| <b>Einrichtungen insgesamt</b>   | <b>364</b>    | <b>100,0</b> | <b>171</b>    | <b>47,0</b> | <b>183</b>       | <b>50,3</b> | <b>10</b>    | <b>2,7</b> |
| davon für: ältere Menschen   | 326           | 100,0        | 152           | 46,6        | 164              | 50,3        | 10           | 3,1        |
| Behinderte   | 4             | 100,0        | 1             | 25,0        | 3                | 75,0        | -            | -          |
| psychisch Kranke   | 20            | 100,0        | 13            | 65,0        | 7                | 35,0        | -            | -          |
| für Schwerkranke u. Sterbende<br>(z. B. Hospiz)                        | 14            | 100,0        | 5             | 35,7        | 9                | 64,3        | -            | -          |
| <b>Plätze insgesamt</b>  | <b>32.412</b> | <b>100,0</b> | <b>15.942</b> | <b>49,2</b> | <b>15.226</b>    | <b>47,0</b> | <b>1.244</b> | <b>3,8</b> |
| davon für: ältere Menschen   | 30.653        | 100,0        | 15.015        | 49,0        | 14.394           | 47,0        | 1.244        | 4,1        |
| Behinderte   | 252           | 100,0        | 26            | 10,3        | 226              | 89,7        | -            | -          |
| psychisch Kranke   | 1.185         | 100,0        | 708           | 59,7        | 477              | 40,3        | -            | -          |
| für Schwerkranke u. Sterbende<br>(z. B. Hospiz)                        | 322           | 100,0        | 193           | 59,9        | 129              | 40,1        | -            | -          |
| insgesamt je 100.000 Einw.   | 948,8         | x            | 466,7         | x           | 445,7            | x           | 36,4         | x          |
| je 100.000 Einw. 65 Jahre u. älter                                     | 5.167,7       | x            | 2.541,8       | x           | 2.427,6          | x           | 198,3        | x          |
| je 100.000 Einw. 80 Jahre u. älter                                     | 23.590,0      | x            | 11.602,9      | x           | 11.081,8         | x           | 905,4        | x          |
| je 100.000 Einw. 85 Jahre u. älter                                     | 47.636,0      | x            | 23.430,0      | x           | 22.377,7         | x           | 1.828,3      | x          |
| davon für: vollstationäre Langzeitpflege                               | 30.896        | 100,0        | 15.346        | 49,7        | 14.306           | 46,3        | 1.244        | 4,0        |
| je 100.000 Einw.   | 904,4         | x            | 449,2         | x           | 418,8            | x           | 36,4         | x          |
| je 100.000 Einw. 65 Jahre u. älter                                     | 4.926,0       | x            | 2.446,7       | x           | 2.280,9          | x           | 198,3        | x          |
| je 100.000 Einw. 80 Jahre u. älter                                     | 22.486,7      | x            | 11.169,1      | x           | 10.412,2         | x           | 905,4        | x          |
| je 100.000 Einw. 85 Jahre u. älter                                     | 45.407,9      | x            | 22.554,0      | x           | 21.025,6         | x           | 1.828,3      | x          |
| Kurzzeitpflege   | 481           | 100,0        | 226           | 47,0        | 255              | 53,0        | -            | -          |
| Tagespflege  | 1.035         | 100,0        | 370           | 35,7        | 665              | 64,3        | -            | -          |
| Nachtpflege  | -             | -            | -             | -           | -                | -           | -            | -          |

<sup>1)</sup> Die seit 1999 bestehende Pflegestatistik wird zweijährlich erhoben.  
(Datenquelle: AfS Berlin-Brandenburg / Berechnung: SenGesUmV - I A -)

## Weitere Einrichtungen des Gesundheitswesens

Tabelle 6.2.24:  
Apotheken in Berlin 1995 - 2007 und in den Bezirken (alte und neue Struktur) 2007

Indikator 6.21

| Jahr /<br>Bezirk (alte und neue<br>Struktur) | Öffentliche Apotheken <sup>1)</sup> |  |                            |              |             | Kranken-<br>haus-<br>apotheken,<br>Bestand<br>am 31.12. |
|--|-------------------------------------|--|----------------------------|--------------|-------------|---|
|  | Bestand am 31.12.                   |  |                            | im Jahr      |             |   |
|  | insgesamt                           | melderechtlich registrierte<br>Einwohner je Apotheke |                            | Schließungen | Eröffnungen |   |
|  |                                     | absolut  | Veränderung<br>zum Vorjahr |              |             |   |
| <b>Berlin</b>                                |                                     |  |                            |              |             |   |
| 1995   | 826                                 | 4.172  | -143                       | 10           | 36          | 30 <sup>2)</sup>  |
| 1996   | 826                                 | 4.151  | -21                        | 14           | 14          | 29 <sup>2)</sup>  |
| 1997   | 848                                 | 3.995  | -156                       | 17           | 39          | 27 <sup>2)</sup>  |
| 1998   | 863                                 | 3.891  | -104                       | 21           | 36          | 24 <sup>2)</sup>  |
| 1999   | 872                                 | 3.831  | -60                        | 14           | 23          | 23 <sup>2)</sup>  |
| 2000   | 878                                 | 3.794  | -37                        | 17           | 23          | 22 <sup>2)</sup>  |
| 2001   | 880                                 | 3.792  | -2                         | 17           | 19          | 20 <sup>2)</sup>  |
| 2002   | 874                                 | 3.817  | 25                         | 28           | 22          | 18 <sup>2)</sup>  |
| <b>2007</b>                                  | <b>898</b>                          | <b>3.735</b>   | <b>-71</b>                 | <b>17</b>    | <b>35</b>   | <b>13 <sup>2)</sup></b>                                 |
| <b>davon:</b>                                |                                     |  |                            |              |             |   |
| Mitte  | 38                                  | 2.076  | -14                        | 1            | 2           | 1   |
| Tiergarten                                   | 27                                  | 3.271  | 13                         | 1            | 1           | -   |
| Wedding                                      | 40                                  | 3.896  | -73                        | 1            | 2           | 1   |
| <b>Mitte</b>                                 | <b>106</b>                          | <b>3.047</b>   | <b>-50</b>                 | <b>3</b>     | <b>5</b>    | <b>2</b>  |
| Friedrichshain                               | 26                                  | 4.337  | 57                         | 1            | 1           | -   |
| Kreuzberg                                    | 44                                  | 3.356  | -2                         | 2            | 2           | -   |
| <b>Friedrichshain-Kreuzberg</b>              | <b>70</b>                           | <b>3.721</b>   | <b>20</b>                  | <b>3</b>     | <b>3</b>    | <b>-</b>  |
| Prenzlauer Berg                              | 35                                  | 4.160  | 64                         | -            | -           | -   |
| Weißensee                                    | 16                                  | 4.828  | 85                         | -            | -           | -   |
| Pankow                                       | 32                                  | 4.116  | -245                       | -            | 2           | 1   |
| <b>Pankow</b>                                | <b>83</b>                           | <b>4.272</b>   | <b>-50</b>                 | <b>-</b>     | <b>2</b>    | <b>1</b>  |
| Charlottenburg                               | 68                                  | 2.550  | -28                        | 3            | 4           | 2   |
| Wilmerdorf                                   | 50                                  | 2.734  | -0                         | 1            | 1           | -   |
| <b>Charlottenburg-Wilmerdorf</b>             | <b>118</b>                          | <b>2.628</b>   | <b>-17</b>                 | <b>4</b>     | <b>5</b>    | <b>2</b>  |
| <b>Spandau</b>                               | <b>48</b>                           | <b>4.498</b>   | <b>-21</b>                 | <b>2</b>     | <b>2</b>    | <b>1</b>  |
| Zehlendorf                                   | 27                                  | 3.616  | 31                         | -            | -           | -   |
| Steglitz                                     | 54                                  | 3.506  | -129                       | -            | 2           | -   |
| <b>Steglitz-Zehlendorf</b>                   | <b>81</b>                           | <b>3.543</b>   | <b>-75</b>                 | <b>-</b>     | <b>2</b>    | <b>-</b>  |
| Schöneberg                                   | 49                                  | 2.914  | -61                        | 1            | 2           | -   |
| Tempelhof                                    | 48                                  | 3.816  | -99                        | -            | 1           | 1   |
| <b>Tempelhof-Schöneberg</b>                  | <b>97</b>                           | <b>3.360</b>   | <b>-80</b>                 | <b>1</b>     | <b>3</b>    | <b>1</b>  |
| <b>Neukölln</b>                              | <b>68</b>                           | <b>4.453</b>   | <b>16</b>                  | <b>1</b>     | <b>1</b>    | <b>1</b>  |
| Treptow                                      | 31                                  | 3.772  | -114                       | -            | 1           | -   |
| Köpenick                                     | 27                                  | 4.372  | -338                       | 1            | 3           | -   |
| <b>Treptow-Köpenick</b>                      | <b>58</b>                           | <b>4.051</b>   | <b>-209</b>                | <b>1</b>     | <b>4</b>    | <b>-</b>  |
| Marzahn                                      | 28                                  | 4.535  | -162                       | -            | 1           | 1   |
| Hellersdorf                                  | 25                                  | 4.768  | -43                        | -            | -           | -   |
| <b>Marzahn-Hellersdorf</b>                   | <b>53</b>                           | <b>4.645</b>   | <b>-107</b>                | <b>-</b>     | <b>1</b>    | <b>1</b>  |
| Lichtenberg                                  | 41                                  | 3.684  | -304                       | 1            | 4           | 2   |
| Hohenschönhausen                             | 23                                  | 4.337  | -230                       | -            | 1           | -   |
| <b>Lichtenberg</b>                           | <b>64</b>                           | <b>3.919</b>   | <b>-282</b>                | <b>1</b>     | <b>5</b>    | <b>2</b>  |
| <b>Reinickendorf</b>                         | <b>52</b>                           | <b>4.657</b>   | <b>-113</b>                | <b>1</b>     | <b>2</b>    | <b>1</b>  |

<sup>1)</sup> Das LAGeSo erteilt die Betriebserlaubnisse. Mit Datum der Eröffnung bzw. Schließung werden die Apotheken erfasst.

Mögliche Differenzen zu den von der Apothekerkammer veröffentlichten Zahlen ergeben sich aus der zeitversetzten Meldung durch die Kammermitglieder.

<sup>2)</sup> Einschließlich einer Bundeswehrkrankenhausapotheke.

(Datenquelle: LAGeSo Berlin / Berechnung: SenGesUmV - I A -)

**Tabelle 6.2.25:**  
**Bestand an medizinisch-technischen Großgeräten in den Berliner Krankenhäusern 1997 - 2006**  
**(Stichtag: 31.12.)**

Indikator 6.22

| Art des Gerätes  | 1997 | 1998 | 1999 | 2000 | 2001 <sup>1)</sup> | 2002 <sup>1)</sup> | 2003 <sup>1)</sup> | 2004 <sup>1)</sup> | 2005 <sup>1)</sup> | 2006 <sup>1)</sup> |                   |
|--|------|------|------|------|--------------------|--------------------|--------------------|--------------------|--------------------|--------------------|-------------------|
|  |      |      |      |      |                    |                    |                    |                    |                    | abs.               | Einw.<br>je Gerät |
| Computer-Tomographen (CT)  | 41   | 42   | 42   | 46   | 47                 | 52                 | 50                 | 50                 | 52                 | 53                 | 64.227            |
| Dialysegeräte  | .    | .    | .    | .    | .                  | 173                | 181                | 201                | 214                | 225                | 15.129            |
| Digitale Subtraktions-Angiographiegeräte                               | .    | .    | .    | .    | .                  | 27                 | 27                 | 32                 | 33                 | 31                 | 109.808           |
| Gammakameras   | .    | .    | .    | .    | .                  | 36                 | 33                 | 30                 | 38                 | 36                 | 94.557            |
| Herz-Lungen-Maschinen  | .    | .    | .    | .    | .                  | 19                 | 19                 | 20                 | 19                 | 14                 | 243.146           |
| Kernspin-Tomographen   | 14   | 18   | 20   | 20   | 25                 | 24                 | 24                 | 25                 | 25                 | 25                 | 136.161           |
| Koronarangiographische Arbeitsplätze<br>(Linksherzkatheter-Messplätze) | 23   | 24   | 22   | 24   | 24                 | 24                 | 25                 | 26                 | 26                 | 29                 | 117.381           |
| Linearbeschleuniger (Kreisbeschleuniger)                               | 17   | 16   | 17   | 17   | 18                 | 15                 | 15                 | 16                 | 16                 | 18                 | 189.113           |
| Positronen-Emissions-Computer-<br>Tomographen (PET)                    | 1    | 1    | 1    | 2    | 2                  | 1                  | 2                  | 2                  | 2                  | 2                  | 1.702.019         |
| Stoßwellenlithotripter   | .    | .    | .    | .    | .                  | 11                 | 11                 | 11                 | 11                 | 11                 | 309.458           |
| Tele-Kobalt-Therapiegeräte   | 1    | 2    | 1    | 1    | 2                  | 1                  | 2                  | 1                  | 3                  | 3                  | 1.134.679         |

<sup>1)</sup> Ab 2001 in allgemeinen Krankenhäusern.

(Datenquelle: AfS Berlin-Brandenburg, KHStatV-Teil I: Grunddaten / Berechnung: SenGesUmV - I A -)



## 7. Inanspruchnahme von Leistungen der Gesundheitsförderung und der Gesundheitsversorgung

### 7.1 Ausgewählte Schwerpunkte

#### 7.1.1 Bezirkliche Angebote der Gesundheitsförderung und Prävention für ältere Menschen - Beispiele aus zwei Berliner Bezirken

Gesundheitsförderung als Prozess zielt darauf, allen Menschen ein höheres Maß an Selbstbestimmung über ihre Gesundheit zu ermöglichen und sie dadurch zur Stärkung ihrer Gesundheit zu befähigen (Ottawa Charta for Health Promotion. WHO, Genf, 1986). Hierzu beizutragen und auf gesundheitsfördernde soziale und ökologische Bedingungen hinzuwirken, ist eine im Gesundheitsdienstgesetz (GDG) verankerte wesentliche Aufgabe des öffentlichen Gesundheitsdienstes, nicht nur im Gesundheitssektor, sondern - als Querschnittsaufgabe - in allen Politikbereichen.

In Berlin gibt es vielfältige gesundheitsfördernde Angebote für die aufgrund des demografischen Wandels wachsende Zahl der Seniorinnen und Senioren, dies macht ein Blick auf die Internetseiten der Bezirke und auf die vielen Berichte und Wegweiser zu diesem Thema deutlich. Jedoch fehlt eine strukturierte Darstellung der bezirklichen Angebote, dies liegt auch an der bislang auf verschiedene Verwaltungsbereiche aufgeteilten Zuständigkeit für Altenhilfeplanung, -koordination und Gesundheitsförderung. Unbekannt ist bisher weitgehend auch, ob die Angebote dem Bedarf der älteren Menschen und ihren Potenzialen auch des aktiven Mitwirkens entsprechen. Eine Umfrage der Senatsverwaltung für Integration, Arbeit und Soziales bei den Bezirken u. a. zu Aufgabenspektrum und Umsetzung der Altenhilfe sowie Stand und Kriterien der Altenhilfeplanung wurde im Sommer 2008 durchgeführt, Ergebnisse lagen bis Redaktionsschluss jedoch noch nicht vor. Für einen ersten Überblick zu diesem Thema werden nachfolgend die *Strukturen und Leitlinien der kommunalen Arbeit rund ums Alter* und konkrete Maßnahmen der Gesundheitsförderung für die Bezirke Mitte und Marzahn-Hellersdorf dargestellt.

##### 7.1.1.1 Gesundheitsförderung und Prävention im Alter im Bezirk Mitte

###### *Demografische Entwicklung*

Gesundheitsförderung und Prävention im Alter gewinnen in Mitte, angesichts der sozio-demografischen und vor allem der gesundheitlichen Lage eines großen Teils der älteren bzw. der älter werdenden Bevölkerung, zunehmend an Bedeutung. Zwar zählt der Bezirk mit einem Durchschnittsalter von 39,7 Jahren zu den „jüngeren“ Bezirken von Berlin und der allgemein prognostizierte demografische Wandel wird sich auch zukünftig nicht in einer starken „Alterung“ der Bevölkerung bemerkbar machen: Die Bevölkerungsprognose 2002 - 2020 der Senatsverwaltung für Stadtentwicklung geht von einem Anstieg des Anteils der Einwohner über 65 Jahre an der Gesamtbevölkerung im Bezirk Mitte von derzeit rund 13 % auf 15 % bis zum Jahr 2020 aus (vgl. auch Abschnitt 2.1.1.2 in Kapitel 2 dieses Basisberichts). Dennoch zeichnen sich - sozialräumlich betrachtet - sehr unterschiedliche Entwicklungen ab, die bei der Konzipierung gesundheitsförderlicher Maßnahmen und Angebote in Mitte besondere Berücksichtigung finden:

Große Unterschiede in der Altersstruktur der einzelnen Stadtteile

- Der Anteil der *Einwohner über 65 Jahre* in den einzelnen Stadtteilen variiert stark und reicht von rund 6 % um den Arkonaplatz bis zu 18 % in den Wohngebieten an der Leipziger Straße und der Fischerinsel.
- Die *soziale und wirtschaftliche Lage* älterer Menschen ist zwischen den ehemaligen Bezirken Mitte (Alt), Tiergarten und Wedding unterschiedlich ausgeprägt. Der Anteil sozial schlechter gestellter

Älterer ist in den Stadtteilen in Tiergarten und Wedding deutlich höher als in Mitte (Alt). Zukünftig wird sich die schlechtere wirtschaftliche Lage der Senioren und Seniorinnen noch weiter verstärken, da der Anteil der Geringverdienenden und Langzeitarbeitslosen - vor allem in Wedding und Tiergarten - besonders hoch ist.

- Der Anteil älterer Migrantinnen und Migranten an den über 65-Jährigen steigt sozialräumlich unterschiedlich aber stetig an: Während der Anteil älterer Menschen ausländischer Staatsangehörigkeit an der Altersgruppe der über 65-Jährigen derzeit durchschnittlich 12 % beträgt, liegt er bei den zukünftigen Seniorinnen und Senioren der Altersgruppe 55- bis 65-Jähriger bei über 23 %. In den Stadtteilen mit einem ohnehin hohen Anteil nichtdeutscher Einwohner liegt er zum Teil deutlich über dem Durchschnittswert. So haben bereits heute im Gebiet um den Leopoldplatz 41 % aller Einwohner zwischen 55 und 65 Jahren nicht die deutsche Staatsangehörigkeit; im Gebiet um die Osloer Straße sind es 33 %. Diese Zahl erhöht sich noch, zählt man die Menschen mit Migrationshintergrund hinzu, die mittlerweile die deutsche Staatsangehörigkeit angenommen haben.
- Der Bezirk hat einen hohen Anteil an *Einpersonenhaushalten*, darunter viele mit Einwohnern über 60 Jahre. Es droht daher eine zunehmende Vereinsamung und Isolierung älterer Menschen.
- Der Basisgesundheitsbericht<sup>1</sup> des Bezirksamtes Mitte von 2006 macht deutlich, dass die *gesundheitliche Situation* der Bevölkerung in Mitte signifikant schlechter ist als im Berliner Durchschnitt. Vor allem sozial benachteiligte Bevölkerungsgruppen sind hiervon betroffen. Viele gesundheitliche Probleme sind auf die *ungünstige soziale Lage* eines Großteils der Bewohner des Bezirks zurückzuführen.

### Leitlinien der Seniorenpolitik im Bezirk Mitte

Seniorenpolitik will dem häufig defizitorientierten Altersbild entgegenwirken

Unter Berücksichtigung dieser besonderen Lage der heutigen und zukünftigen Generation älterer Menschen in Mitte hat der Bezirk - gemeinsam mit dem zuständigen Fachausschuss der Bezirksverordnetenversammlung - im Jahr 2006 die „Bezirklichen Leitlinien der Seniorenpolitik“<sup>2</sup> erarbeitet. Darin sind u. a. konkrete *Handlungsanforderungen* formuliert, die sich an die unterschiedlichen Akteure der Altenhilfe, des Gesundheitssystems, der Verwaltung und an die Bezirkspolitik richten. Unter dem Leitmotiv „Potenziale des Alters erkennen - nutzen und stärken; Defizite des Alters anerkennen - Hilfen und Unterstützung bereitstellen“ soll dem immer noch weit verbreiteten defizitorientierten Altersbild entgegengewirkt werden.

Die *Umsetzung* der formulierten Anforderungen obliegt den jeweiligen Akteuren, bedarf jedoch einer guten Koordinierung und Steuerung des Prozesses sowie des nachdrücklichen politischen Willens und der entsprechenden Bereitstellung der erforderlichen personellen und finanziellen Ressourcen.

Eine Übersicht gesundheitsbezogener bzw. -fördernder Angebote und Maßnahmen im Bezirk gibt es nicht! Die *individuelle Nutzung* reicht von den klassischen Sport- und Bewegungsangeboten in den Sportvereinen, Wandergruppen, Freizeitgruppen bis hin zur Teilnahme an Lauftreffs oder der Mitgliedschaft im Fitness-Studio, nicht zu vergessen die zahlreichen präventiven und kurativen Angebote des Gesundheitssystems sowie Beratungs- und Informationsveranstaltungen. Dabei handelt es sich vorwiegend um ältere Menschen mit einer eigenständigen Lebensführung, die die Notwendigkeit ihrer eigenen Gesundheitsförderung schätzen sowie über das Wissen der entsprechenden Angebote verfügen. In der Regel sind sie einer *bildungsorientierten, sozial abgesicherten Bevölkerungsschicht* zuzurechnen.

Verantwortung für die eigene Gesundheit auch in sozial benachteiligten Bevölkerungsgruppen

Viel schwieriger ist es, *Menschen aus bildungsferneren und sozial benachteiligten Bevölkerungsgruppen* zu erreichen, die entweder die Angebote nicht kennen oder aus finanziellen Gründen nicht in Anspruch nehmen. Es stellt sich daher die Frage: Wie erreicht man diese Bevölkerungsgruppen und welche Lebens- und Umweltbedingungen müssen im Bezirk geschaffen

<sup>1</sup> Gesundheitliche und soziale Lage der Bevölkerung in Berlin-Mitte, Basisgesundheitsbericht, Berlin 2006.

<sup>2</sup> [http://www.berlin.de/imperia/md/content/bamitte/sozialplanung/leitlinien\\_seniorenpolitik\\_mitte.pdf](http://www.berlin.de/imperia/md/content/bamitte/sozialplanung/leitlinien_seniorenpolitik_mitte.pdf)

werden, um auch hier eine Sensibilisierung und Eigenverantwortung für das eigene Gesundheitsverhalten auch noch - oder gerade wieder - im Alter zu erreichen?

Eine *besondere Zielgruppe* in Mitte, die zukünftig stärker in das Blickfeld gesundheitsfördernder Angebote einzubeziehen ist, ist die wachsende *Gruppe der älteren Migranten und Migrantinnen*, da sie Gesundheits- und Präventionsangeboten gegenüber einerseits weniger aufgeschlossen sind, andererseits aber höhere gesundheitliche Risikofaktoren auf sich vereinigen. Eine im Frühjahr 2003 vom Bezirksamt Mitte durchgeführte Seniorenkonferenz<sup>3</sup> zum Thema „Ältere Migranten in Mitte“ machte deutlich, dass die bisherigen Informationsmöglichkeiten zu den Themen Altenhilfe, Pflege, Gesundheit und Prävention aufgrund verschiedener Zugangsbarrieren die Menschen mit Migrationshintergrund nur unzureichend erreichen. Zur Umsetzung der auf der Seniorenkonferenz formulierten *Handlungsanforderungen zur kultursensiblen Öffnung der Altenhilfe* hatte sich ein bezirklicher Arbeitskreis „Pflege - Ältere Migranten“ gebildet<sup>4</sup>. Ziel war und ist es zum einen, durch einen vernetzten Erfahrungs- und Informationsaustausch den Prozess der interkulturellen Öffnung der Altenhilfe zu begleiten, und zum anderen - in Form gemeinsamer Öffentlichkeitsarbeit - das Informationsdefizit und die Zugangsbarrieren unter den Migrantinnen und Migranten abzubauen. In diesem Rahmen wurde u. a. eine Multiplikatorenschulung zum Thema „Pflegebedürftigkeit - Was tun?“ mit türkischen Migranten durchgeführt.

Um diesen Prozess weiter zu entwickeln und koordinierend zu begleiten, ist der Bezirk Mitglied beim „*Runden Tisch Interkulturelle Öffnung der Altenhilfe*“ unter Federführung der Senatsverwaltung für Integration, Arbeit und Soziales und arbeitet eng mit dem Kompetenzzentrum Interkulturelle Öffnung der Altenhilfe „KomZen“<sup>5</sup> zusammen.

Konkrete gesundheitsfördernde Maßnahmen und Angebote, die auf die Bedürfnisse von älteren Migranten und Migrantinnen ausgerichtet sind, werden in den Einrichtungen der offenen Altenhilfe immer noch nicht in ausreichendem Maße durchgeführt, obwohl die kultursensible Öffnung der Einrichtungen ein formuliertes Ziel sowohl der Senats- als auch der Bezirkspolitik ist. Als eines der wenigen gelungenen Beispiele für die Integration älterer Menschen mit Migrationshintergrund in das System der deutschen Altenhilfe ist hier die *türkische Seniorengruppe „Dostluk“* zu nennen. Die Gruppe von ca. 60 türkischen Senioren und Seniorinnen trifft sich seit mehr als 10 Jahren in einer bezirklichen Seniorenbegegnungsstätte im Wedding zu gemeinsamen Aktivitäten. Begleitet wird die Gruppe von Mitarbeitern der AWO. Mit Unterstützung der Mittel aus dem Bund-Länder-Programm „Soziale Stadt“ werden derzeit verschiedene Aktivitäten und Projekte der Gruppe finanziell unterstützt.

Altenhilfe noch unzureichend auf die Bedürfnisse älterer Migrantinnen und Migranten ausgerichtet

### ***Gesundheitsfördernde Angebote für ältere Menschen - Akteure, Kooperationen, Akzeptanz und Zugang***

Da der Bezirk Mitte keine eigenen kommunalen Einrichtungen für Seniorinnen und Senioren mehr vorhält, sind vor allem die verschiedenen Begegnungsstätten freier Träger, Nachbarschaftseinrichtungen, Mehrgenerationenhäuser und Stadtteilzentren im Bezirk wichtige *Akteure und Kooperationspartner* bei der Entwicklung und Umsetzung gesundheitsfördernder Angebote und Maßnahmen für ältere Menschen. Entsprechend des Setting-Ansatzes können hier stadtteilbezogene und bedarfsorientierte Angebote gemeinsam mit den Nutzern entwickelt werden. Die „klassischen“ Begegnungsstätten müssen sich dafür noch stärker - sozialraumorientiert - in das vorhandene Netz von Nachbarschaftseinrichtungen bzw. Stadtteilzentren einpassen und so Möglichkeiten für generationsübergreifende Kontakte bieten. Die Stadtteilzentren wiederum, deren Nutzer zur Zeit hauptsächlich „jüngere“ Bewohner und Familien sind, müssen sich zukünftig mehr auf die „neue“

Entwicklung stadtteilbezogener und bedarfsorientierter Angebote

<sup>3</sup> Seniorenkonferenz Mitte am 21.05.2003, Thema: Ältere Migranten. Bezirksamt Mitte von Berlin, Abteilung Gesundheit und Soziales. Veranstaltungsort: Evangelisches Geriatriezentrum Berlin.

<sup>4</sup> Seit 2007 ist der Arbeitskreis in den Geriatriisch-gerontopsychiatrischen Verbund Mitte integriert.

<sup>5</sup> <http://www.kompetenzzentrum-altenhilfe.de/de/de-veroeffentlichungen/veroeffentlichungen.html>

Nutzergruppe der älteren Menschen einstellen. Der bezirkliche Arbeitskreis „Stadtteilarbeit in Mitte“<sup>6</sup>, in dem die Träger der Nachbarschaftseinrichtungen, Stadtteilzentren und Mehrgenerationenhäuser im Bezirk sowie die Verwaltung vertreten sind, beschäftigt sich unter dem Aspekt des demografischen Wandels auch mit diesen zukünftigen Anforderungen.

Mehr als bisher muss es darum gehen, die Eigenverantwortung älterer Menschen zu stärken und die *Kompetenz für selbständige Umsetzung gesundheitsfördernder Maßnahmen* zu vermitteln. Ein wichtiger Ansatz ist dabei die *Hilfe zur Selbsthilfe*. Auch hier können die unterschiedlichen Einrichtungen einen wesentlichen Beitrag leisten. Durch Förderung des *ehrenamtlichen Engagements* und unter Nutzung des Erfahrungswissens älterer Menschen werden zunehmend aktivierende, generationsübergreifende Projekte entwickelt, die über die klassischen „Freizeitaktivitäten“ hinausgehen. Beispiele dafür sind im Bezirk u. a. Vorlesepatenschaften in Stadtteilbibliotheken und Schulen, Hausaufgabenhilfen, Computerschulungen usw. Dieses aktive Engagement trägt wesentlich zur Verbesserung des individuellen Wohlbefindens älterer Menschen bei.

Mehr Kommunikation zwischen Anbietern und bessere Information über vorhandene Angebote erforderlich

Zukünftig sind darüber hinaus engere Kooperationen **aller** Akteure im Bereich Gesundheit, Medizin, Pflege, der offenen Altenhilfe und stadtteilbezogener Einrichtungen (z. B. Bibliotheken, Volkshochschule, Begegnungsstätten, Kirchengemeinden, Moscheen, Vereine, Verbände usw.) auf der Ebene der Stadtteile bzw. Quartiere anzustreben und umzusetzen. Studien und eigene Kenntnisse belegen, dass die *Defizite* weniger in der

Breite der Angebote, die bereits vorhanden sind, als in der mangelnden Kommunikation der verschiedenen Anbietern und in der Kommunikation der Angebote zu den verschiedenen Zielgruppen liegen. Eine bezirkliche Arbeitsgruppe des Geriatriisch-gerontopsychiatrischen Verbundes Mitte erarbeitet derzeit ein *Konzept zur stadtteilbezogenen Vernetzung* und plant dazu eine Zukunftskonferenz unter der Fragestellung: „Wie wollen wir in Mitte alt werden?“ Zur Vorbereitung dieser Konferenz wird eine breit angelegte *Umfrage unter den älteren Bewohnern* ab 60 Jahren durchgeführt. Unter dem Titel: „LISA - Lebensqualität, Interessen und Selbständigkeit im Alter!“<sup>7</sup> sollen fundierte Erkenntnisse über den gesundheitlichen Zustand und die soziale Eingebundenheit der älteren Bevölkerung im Bezirk ermittelt werden. Darüber hinaus ist von besonderem Interesse, inwieweit die vorhandenen Angebote im Bezirk bekannt sind bzw. genutzt werden, denn damit ältere Menschen von allen für sie in Frage kommenden Gesundheitsförderungs-, Beratungs-, Behandlungs- und Pflegeangeboten profitieren können, bedarf es einer frühzeitigen Information der Bevölkerung. Aus der Dokumentation der letzten Jahre wissen wir z. B., dass ältere Menschen den Berliner Krisendienst seltener nutzen als jüngere, obwohl im höheren Alter das *Risiko für suizidale Handlungen* steigt<sup>8</sup>. Erfahrungsgemäß sind es selten ältere Menschen selbst, die bei psychischen Problemen Anlaufstellen aufsuchen oder Hilfen einfordern. Beim Sozialpsychiatrischen Dienst des Gesundheitsamtes, dem Berliner Krisendienst (vgl. dazu auch Schwerpunkt 6.1.9.1), z. T. auch bei Hausarztpraxen sind es verstärkt die *Menschen aus dem nahen Umfeld, welche stellvertretend um Unterstützung bitten*. Ihnen kommt damit bei der Versorgung älterer Menschen eine besondere Bedeutung zu, z. B. bei der Suizidprävention.

Auch aus dem Abschlussbericht „Verbesserung der Versorgungssituation für psychisch erkrankte ältere Migrantinnen und Migranten im Land Berlin“<sup>9</sup> und eigenen Erfahrungen im Bezirk ist bekannt, dass besonders bei Menschen mit Migrationshintergrund der Effekt der „Mund zu Mund- Propaganda“ hoch ist. Sofern ein Mitglied der Community gute Erfahrungen gemacht hat, wird ein Angebot weiter empfohlen. Nicht immer handelt es sich aber um das passende Versorgungsangebot. Daraus ist die Schlussfolgerung zu ziehen, dass von Migrantinnen und Migranten akzeptierte Angebote in besonderem Maße über das Hilfesystem bekannt zu machen und in Kooperationsmodelle einzubeziehen sind. Im Bezirk Mitte arbeitet seit 2005 das *Lotsenprojekt „Die Brücke“* erfolgreich daran, dieser Zielgruppe das Hilfsangebot durch besonders ausgebildete Personen mit Migrationshintergrund näher zu bringen.

<sup>6</sup> [http://www.berlin.de/ba-mitte/org/gesplanleit/sp\\_aksta.html](http://www.berlin.de/ba-mitte/org/gesplanleit/sp_aksta.html)

<sup>7</sup> Federführung: BA Mitte, Abt. Gesundheit und Personal, Qualitätsentwicklung, Planung und Koordination.

<sup>8</sup> Kis, Anita; Hermann, Sabine (2007): Zur Suizidhäufigkeit in Berlin 1991 - 2005. Gesundheitsberichterstattung Berlin, Statistische Kurzinformation 2007-1. SenGesUmV Berlin. <http://www.berlin.de/sen/statistik/gessoz/gesundheits/kurzinfos.html>

<sup>9</sup> <http://www.berlin.de/lb/psychiatrie/veroeffentlichungen/index.html>

Es bedarf daher einer zuverlässigen Zuweisung der Ratsuchenden zu geeigneten Angeboten. Wesentliche Anlaufstellen sind im Bezirk:

- Koordinierungsstelle Rund ums Alter (vgl. auch Schwerpunkt 7.1.4.2 in diesem Bericht),
- Beratungsstelle für seelische Gesundheit in Mitte,
- Bezirksamt Mitte: Allgemeiner Sozialdienst des Sozialamtes<sup>10</sup> und Sozialpsychiatrischer Dienst<sup>11</sup> des Gesundheitsamtes und
- Integrationslotsen<sup>12</sup>.

Anlaufstellen für zuverlässige Zuweisung der Ratsuchenden zu geeigneten Angeboten

Die *individuelle Hilfeplanung* mit den beratenden Expertinnen und Experten wird durch die umfangreiche Datenbank „Hilfelotse“ unterstützt<sup>13</sup>.

Um eine breite Öffentlichkeit schon im Vorfeld zu erreichen und über die verschiedensten Angebote im Altenhilfesystem zu informieren, findet im Bezirk Mitte jährlich ein öffentlicher „Großer Informationsmarkt“<sup>14</sup> statt, der Ratsuchenden einen ersten, *niedrigschwelligen Zugang* ermöglichen soll.

Informationsmarkt, um eine breite Öffentlichkeit zu erreichen

Im Bezirk Mitte wurden darüber hinaus frühzeitig - in Kooperation mit den geriatrisch-gerontopsychiatrischen Versorgungseinrichtungen<sup>15</sup> - *öffentliche Fortbildungsveranstaltungen* für ältere Menschen, Pflegepersonal und ehrenamtlich Tätige durchgeführt. Aus den Reihen der Kooperationspartner haben spezialisierte Mitarbeiterinnen und Mitarbeiter u. a. des Berliner Krisendienstes<sup>16</sup>, der Psychiatrischen Universitätsklinik der Charité im St. Hedwig Krankenhaus sowie des Evangelischen Geriatriezentrums u. a. Vorträge über folgende Themen gehalten:

- Psychische Krisen und Suizidalität im Alter.
- Frühsymptome einer Demenz.
- Ist eine Depression behandelbar?
- Ethik in der Pflege.
- Gewalt in der Pflege.
- Gruppenpflege.
- Heikle Fragen des Betreuungsrechts.

Die jeweiligen Spezialisierungen sollen eine optimale Behandlung, Pflege oder Betreuung im Hinblick auf altersspezifische Handicaps der Zielgruppe gewährleisten. Durch die *häufigere Multimorbidität bei älteren Menschen* steigt jedoch die Notwendigkeit in einzelnen Einrichtungen, komplexere Versorgungsangebote zu unterbreiten oder aber mit einem bzw. auch mehreren anderen Hilfsangeboten zu kooperieren. Nicht selten erfolgen mehrere Betreuungsangebote parallel oder in zeitlich aufeinanderfolgenden Versorgungsketten, mitunter auch noch beides kombiniert. Kompliziert wird dieser Sachverhalt dadurch, dass für ein einziges Versorgungsangebot oder durch mehrere Krankheiten bzw. Behinderungen *mehrere Kostenträger zuständig* sein können (z. B. Sozialamt, Rentenversicherungsträger, Kranken- oder Pflegeversicherung) - ein System, welches besonders für ältere Menschen nicht immer einfach zu durchschauen ist. Wahrscheinlich besteht für diese Bevölkerungsgruppe ein besonderer Bedarf für die *Unterstützung durch einen Case Manager* (Case Management: verbindliche Form des Fallmanagements).

<sup>10</sup> [http://www.berlin.de/ba-mitte/org/sozialamt/allgemeine\\_soziale\\_dienste.html](http://www.berlin.de/ba-mitte/org/sozialamt/allgemeine_soziale_dienste.html)

<sup>11</sup> <http://www.berlin.de/ba-mitte/org/gesundheitsamt/spd.html>

<sup>12</sup> <http://www.berlin.de/ba-mitte/aktuell/lotsen.html>

<sup>13</sup> <http://berlin.hilfelotse-online.de/cgi-bin/hilfelotse.pl>

<sup>14</sup> <http://www.berlin.de/ba-mitte/org/sozialamt/seniorenveranstaltungen.html#markt>

<sup>15</sup> [http://www.berlin.de/ba-mitte/org/gesplanleit/sp\\_start.html](http://www.berlin.de/ba-mitte/org/gesplanleit/sp_start.html)

<sup>16</sup> <http://www.berliner-krisendienst.de/>

**Beispiel 1**

So kann ein demenzkranker Rollstuhlfahrer in seiner eigenen Wohnung durch einen ambulanten Pflegedienst versorgt werden, evtl. besucht er an zwei Tagen in der Woche eine gerontopsychiatrische Tagespflegestätte. Es wäre auch möglich, sich für eine stationäre Unterbringung im Heim zu entscheiden, einen Wohngemeinschaftsplatz in einer „Pflegehingemeinschaft“ zu suchen oder abzuwägen, ob eine Betreuung im Rahmen der Eingliederungshilfe für behinderte Menschen notwendig und sinnvoll ist. Im Krisenfall wird die Behandlung durch den niedergelassenen Psychiater durch Interventionen des Berliner Krisendienstes oder des Sozialpsychiatrischen Dienstes unterstützt. Für diese Maßnahmen kommen unterschiedliche Kostenträger in Betracht.

Wenn also spezialisierte Angebote bei multimorbid erkrankten Menschen vorgehalten werden sollen, bedarf es unbedingt *verbindlicher Kooperations- und Kommunikationsstrukturen*. Es ist sicherzustellen, dass die einzelnen Therapieziele koordiniert werden und nicht etwa sogar einander entgegenlaufen. Mit der Zahl der beteiligten Leistungserbringer steigt automatisch der Abstimmungsbedarf.

**Beispiel 2:**

Frau B. hatte einen Schlaganfall. Nach mehreren Krankenhausaufenthalten und anschließenden umfangreichen Behandlungs- und Rehabilitationsbemühungen geht es ihr nun deutlich besser. Alle Beteiligten freuen sich und passen ihre Therapieziele, Wünsche oder Forderungen dem verbesserten Gesundheitszustand an:

Hausärztin: Dem Drängen der Patientin kann jetzt nachgegeben werden, die hohe Medikation zu verändern.

Facharzt: Bislang zurückgestellte Therapieziele können jetzt berücksichtigt werden; umfangreiche und belastende Untersuchungen stehen nun an.

Ambulanter Pflegedienst: Die Bemühungen aktivierender Pflege sollen verstärkt werden.

Sozialarbeiterin: Nun kann gemeinsam nach einer seniorengerechten Wohnung gesucht werden.

Sohn: Mutter kann endlich wieder 2x wöchentlich auf die Kinder aufpassen.

Sportverein: Ein Vereinsmitglied ist verstorben, Frau M. soll ihr ehrenamtliches Engagement erheblich ausweiten.

Hoffentlich reden die Beteiligten miteinander oder eine Person übernimmt die Funktion eines Case Managers, falls Frau M. diese Vielzahl an Anforderungen nicht mehr selbst koordinieren kann.

Nur eine enge *Vernetzung sowie transparente Kooperation und Kommunikation* kann sicherstellen, dass eine mitunter zufällige Kontaktaufnahme (erster Suchtreffer im Telefonbuch oder Internet, „da wurde einer Nachbarin auch geholfen“ o. ä.) unkompliziert in richtige Bahnen gelenkt wird („Hier sind sie nicht richtig, aber ich kann ihnen folgendes anbieten,...“).

Speziell für ältere Menschen konzipierte Angebote erleichtern die Inanspruchnahme

Selbstverständlich stehen älteren Menschen alle Angebote der Regelversorgung offen, werden jedoch aus verschiedenen Gründen z. T. nicht genutzt. Speziell für ältere Menschen konzipierte Angebote erleichtern die Inanspruchnahme, die Hürde, ein Angebot anzunehmen, soll möglichst niedrig sein (Niedrigschwelligkeit).

- *Therapeutische Wohngemeinschaften (TWG's)*

Im Bereich der Eingliederungshilfe für seelisch behinderte, psychisch kranke Menschen bestehen in Mitte seit über 10 Jahren bei zwei Trägern gerontopsychiatrische Therapeutische Wohngemeinschaften. Bei einer dieser TWG's wurden langjährig, z. T. jahrzehntelang, hospitalisierte Patientinnen und Patienten der Karl-Bonhoeffer-Nervenklinik in ihrer alten Krankenstation auf ein zukünftiges Leben im Heimatbezirk vorbereitet. Die Station wurde baulich als „Wohnung“ umgebaut und die Patientinnen und Patienten entsprechend aktiviert. 1996, also 1½ Jahre später, zog die Patientengruppe gemeinsam in eine Therapeutische Wohngemeinschaft im Bezirk Wedding. Um diese Umstellung zu erleichtern, wechselten Beschäftigte der Klinik den Arbeitgeber und versorgten ihre früheren Patienten und Patientinnen, die nunmehr als Bewohner des alten Kiezes eine selbstständigere Lebensqualität haben. Ein sehr erfolgreiches Vorgehen: Viele Jahre musste keiner der Beteiligten auch nur einen einzigen Tag wieder in der Klinik behandelt werden.

Das spezielle Konzept und die homogene Altersgruppe erleichtern älteren Menschen das Nutzen eines solchen Angebots. Im Bezirk Mitte erhalten vergleichsweise viele Ältere Leistungen der Eingliederungshilfe im Rahmen des § 53 SGB XII<sup>17</sup>. Die Vermittlung dieser Angebote erfolgt verbindlich über ein in jedem Bezirk bestehendes Steuerungsgremium Psychiatrie. In diesem erfolgt jeweils eine individuelle Hilfeplanung durch Experten verschiedenster Berufsgruppen aus unterschiedlichen Institutionen wie Krankenhaus, Sozial- und Gesundheitsamt, Leistungserbringer, z. B. Träger der o. g. TWG's.

<sup>17</sup> Senatsverwaltung für Gesundheit, Umwelt und Verbraucherschutz (2008): Analyse des Versorgungssystems in den Berliner Bezirken.

- *Gerontopsychiatrisches Zentrum*<sup>18</sup>

Das St. Hedwig Krankenhaus hält neben einer eigenen gerontopsychiatrischen Station weitere spezialisierte Angebote für diese Altersgruppe vor. Dazu zählt eine Gerontopsychiatrische Institutsambulanz. Ältere Menschen suchen häufig Nervenärzte nicht selbst auf und es ist dann nicht einfach, eine fachärztliche Behandlung durch niedergelassene Psychiater sicherzustellen. Wenn ambulante Behandlung nicht ausreichend ist und stationäre Behandlung nicht nötig ist, kann die gerontopsychiatrische Tagesklinik genutzt werden. In der Beratungsstelle für seelische Gesundheit besteht die Möglichkeit, z. B. in der Gedächtnissprechstunde Frühsymptome psychischer Erkrankungen zu erkennen und durch besonders qualifizierte Diagnostik eine frühe Behandlung zu ermöglichen.

**Geriatrisch-Gerontopsychiatrischer Verbund in Mitte (GGVM)**

Seit der Gründung im Jahr 2002 haben sich in Mitte mittlerweile 50 engagierte Träger und Einrichtungen zu einem Geriatrisch-Gerontopsychiatrischen Verbund zusammengeschlossen, dem GGVM. Die Gründung dieser Verbünde ist seinerzeit vom Psychiatriereferat der damaligen Senatsverwaltung für Gesundheit, Soziales und Verbraucherschutz unterstützt worden. Mittlerweile gibt es in jedem Berliner Bezirk einen derartigen Verbund mit jeweils unterschiedlichen Bezeichnungen, Schwerpunkten und Mitwirkenden. Diese Verbünde stellen in mehrfacher Weise ein Bindeglied dar, u. a. zwischen Geriatrie und Gerontopsychiatrie. Sie sind daher alle im Wegweiser „Psychiatrie in Berlin“ aufgeführt<sup>19</sup>.

Trotz grundsätzlicher Konkurrenz der Versorgungsbereiche (ambulant, teilstationär und stationär) und der Leistungserbringer untereinander (Heime, ambulante Pflegedienste) gelingt es im GGVM, Gemeinsamkeiten herauszustellen und öffentlichkeitswirksame Aktionen zu organisieren. Die im Verbund organisierten Pflegeheime haben z. B. unter Federführung der Koordinierungsstelle „Rund ums Alter“<sup>20</sup> einen Tag der Offenen Tür veranstaltet und einen kostenlosen Bus-Shuttle für Angehörige und Ratsuchende sichergestellt. Das Ziel der Aktion: „*Sich selbst ein Bild machen - Wer war jemals selbst in einem Pflegeheim? Wenn ja, wie lange ist das her? Welche realen Erfahrungen prägen unser Vorurteil über stationäre Pflege?*“

Umgekehrt besuchten in der Gerontopsychiatrie des St. Hedwig Krankenhauses Tätige mehrere Einrichtungen und Angebote der Geriatrie und Gerontopsychiatrie. Darunter die Gerontopsychiatrische Tagespflegestätte Sommergarten der AWO<sup>21</sup>, das Evangelische Geriatriezentrum Berlin, eine Therapeutische Wohngemeinschaft des Vereins für Rehabilitation Behinderter e.V.- DIE REHA - Wohnen und Freizeit<sup>22</sup> sowie die Sozialstation der Volkssolidarität Landesverband Berlin e.V.<sup>23</sup>, um sich selbst ein realistisches *Bild der zur Verfügung stehenden Angebote* zu verschaffen. Wie wichtig derartige Aktivitäten sind, wird deutlich, wenn man bedenkt, dass sich alte Menschen häufig aus dem Krankenhaus heraus in stationäre Pflegeeinrichtungen begeben. Nur wenn bei dieser bedeutsamen Weichenstellung die Beteiligten ein reales und konkretes Bild aller anderen Versorgungsangebote haben, ist eine individuelle, optimale Vermittlung nachfolgender Maßnahmen sichergestellt.

Das regelmäßige, verbindliche Treffen im Verbund hat konkrete Auswirkungen. Das persönliche Kennenlernen von Akteuren und Projekten führt zu einer realistischen Sichtweise auf die Stärken und auch Schwächen aller Partner. Die Zuordnung und Vermittlung erfolgt auf qualifizierterer Basis als dies eine alleinige Auflistung, z. B. eine Datenbank, ermöglichen würde. Kleinere „Nachlässigkeiten“ in der Überleitung werden durch regelmäßige Treffen automatisch verbalisiert und im persönlichen Kontakt besprochen:

„Ihr entlasst manchmal zum Wochenende Patienten so spät, dass wir kaum noch Rezepte und Medikamente erhalten.“

„Bei Euren Krankenhauseinweisungen vergesst ihr in der Hektik manchmal Zahnersatz und Brillen mitzugeben, die Patienten haben es in den ersten Tagen dadurch schwerer.“

Optimale Zuordnung  
und Vermittlung  
geeigneter Angebote  
durch regelmäßige  
Treffen im Verbund

<sup>18</sup> <http://www.puk-charite-shk.de/>

<sup>19</sup> <http://www.berlin.de/lb/psychiatrie/>

<sup>20</sup> <http://www.koordinierungsstellen-rundumsalter.de/koordinierungsstelle.html>

<sup>21</sup> <http://www.awo-mitte.de/index.php?id=23>

<sup>22</sup> <http://www.verein-die-reha.de/reha-berlin-gerontopsychiatrie.html?&Fsize=0>

<sup>23</sup> [http://www.volkssolidaritaet-berlin.de/betreuung/bt\\_sozst\\_start.html](http://www.volkssolidaritaet-berlin.de/betreuung/bt_sozst_start.html)

Im Laufe der Jahre haben die Beteiligten im Verbund diese *direkten Rückmeldungen von Partner zu Partner* schätzen gelernt und einige Kooperationsverbesserungen erreicht, bei denen der Aufwand vorrangig in gutem Willen und der Verbindlichkeit, regelmäßig miteinander zu reden, bestand. Die Notwendigkeit der weiteren Qualitätsverbesserung von Vernetzung und Kooperation wurde bei der letzten, in diesem Jahr von der BVV Mitte initiierten Seniorenkonferenz eindrucksvoll als gemeinsames Ziel benannt.

**Fazit:**

- Gesundheitsförderung für ältere Menschen bedeutet aktuell eher, bereits bestehende Erkrankungen oder Probleme zu lindern und Aufklärung von Fachleuten und der Bevölkerung über Möglichkeiten der *Behandlung, Pflege und Betreuung* sicherzustellen.
- Der Fokus sollte sich zunehmend auf die *Prävention* und Früherkennung richten.
- Eine Berücksichtigung in der *Gesundheitsberichterstattung* und *Evaluation bestehender Angebote* erleichtern die zukünftigen Handlungsschritte. Im Bezirk Mitte erfolgt im 3. Quartal 2008 die umfangreiche Fragebogenaktion „LISA“ (Lebensqualität, Interessen & Selbständigkeit im Alter).
- Sofern konkrete Maßnahmen benötigt werden, bedarf es einer *individuellen Hilfeplanung*, welche alle zur Verfügung stehenden Angebotsbausteine zuverlässig einbezieht (Koordinierungsstellen Rund ums Alter, Beratungsstelle für seelische Gesundheit, Sozialpsychiatrischer Dienst, Allgemeiner Sozialdienst).
- Die Arbeit der *geriatrischen Verbände* stellt dies sicher. Ebenso wie die Korrektur, wenn seltene Fehlzweisungen erfolgen oder sich Bedarfslagen ändern. Sofern Einrichtungswechsel notwendig werden, erfolgen diese entsprechend zeitnah und qualifiziert. Probleme in der alltäglichen Kooperation werden benannt, gemeinsam wird an Änderungsstrategien gearbeitet.
- Alte Menschen nutzen selbstverständlich die Angebote der Regelversorgung. In einzelnen Bereichen haben sich jedoch *spezialisierte Angebote* bewährt (z. B. Gerontopsychiatrische Tagespflegestätte, gerontopsychiatrische, Therapeutische Wohngemeinschaft im Rahmen der Eingliederungshilfe (SGB XII), gerontopsychiatrisch spezialisierte Station im Krankenhaus).
- Das Inanspruchnahmeverhalten älterer Menschen macht es zunächst weiterhin notwendig, dass Menschen des sozialen Umfelds bisweilen *stellvertretend Hilfsangebote anfordern*. Dies gilt verstärkt für psychisch erkrankte Ältere. Verstärkte Maßnahmen der Gesundheitsförderung hinsichtlich der Gesunderhaltung und der frühzeitigen Verbraucherinformation sollten sicherstellen, hier korrigierend zu wirken. Solange diese Umsteuerung nicht erfolgt, benötigen Ältere in Akutsituationen z. T. spezialisierte, ggf. aufsuchende Dienstleistungen. Die gerontopsychiatrische Ambulanz, der Berliner Krisendienst und die Sozial- sowie Gesundheitsdienste wie der Sozialpsychiatrische Dienst benötigen dafür eine angemessene Ausstattung.
- *Kooperationen* der verschiedenen Akteure im Bereich Gesundheit, Pflege und der offenen Altenhilfe auch auf der Ebene der Stadtteile bzw. Quartiere sind zukünftig stärker anzustreben und umzusetzen. Studien und eigene Kenntnisse belegen, dass die Defizite weniger in der Breite der Angebote, die bereits vorhanden sind, als in der mangelnden Kommunikation der verschiedenen Anbieter und in der *Kommunikation der Angebote* zu den verschiedenen Zielgruppen liegen.
- *Interkulturelle Öffnung* von Diensten und Einrichtungen der Altenhilfe u. a. durch Sensibilisierung und Förderung der Entwicklung interkultureller Kompetenzen der Beschäftigten, durch Intensivierung und Koordination der Zusammenarbeit von Beteiligten aus den Bereichen Migration und Altenhilfe, Stärkung und Förderung der vorhandenen Strukturen des Gemeinwesens und der innerethnischen Infrastrukturen sowie der Förderung der Einbeziehung von Schlüsselpersonen und Institutionen von Migrantenkreisen. Abbau von Zugangsbarrieren durch Beratung, Bildung und Hilfe zur Selbsthilfe, durch Förderung der Kooperation zwischen Institutionen der Altenhilfe und den Migrationssozialdiensten, durch Informationen über Angebots- und Versorgungsstrukturen sowie durch Förderung der Eigenverantwortung und Stärkung von Kompetenzen von Migrantinnen und Migranten.



### 7.1.1.2 Altenplanung und Koordinierung der Altenarbeit in Marzahn-Hellersdorf

#### Vorbemerkung:

Im Folgenden sprechen wir stets von Altenplanung oder Altenarbeit statt von Alten“hilfe“planung oder Alten“hilfe“, wie es gemeinhin üblich ist. Der Begriff Alten“hilfe“ impliziert Hilfebedürftigkeit oder auch Hilflosigkeit älterer Menschen. Dies trifft heutzutage jedoch nicht auf die Mehrheit der älteren Bevölkerung zu. Die heutige Generation der Seniorinnen und Senioren nimmt zum großen Teil aktiv und selbstbewusst am gesellschaftlichen Leben teil, ist oftmals sehr rüstig und lebensbejahend. Insofern entsprechen die Begriffe „Altenplanung“ und „Altenarbeit“ (ohne den Zusatz „Hilfe“) dem Wesen der Arbeit und dem Umgang mit der älteren Bevölkerung besser, ohne dabei jedoch Hilfsangebote auszuklammern.

#### Demografische Entwicklung

Mit der älter werdenden Bevölkerung in Marzahn-Hellersdorf gewinnen Maßnahmen und Projekte der Gesundheitsförderung und Prävention auch für ältere Menschen an Bedeutung.

Neben der Altersgruppe unter 6-Jähriger sind in Marzahn-Hellersdorf derzeit die stärksten Anstiege in der Altersgruppe 55 Jahre und älter zu verzeichnen. Obwohl ihr Anteil mit 28 % im Vergleich zu anderen Bezirken noch relativ gering ist (viertletzter Rang im bezirklichen Ranking), wird ihr Anteil künftig stark wachsen: Ergänzt um die Altersgruppe 50 bis 54 Jahre erreicht der Bevölkerungsanteil dieses Personenkreises (50 Jahre und älter) bereits 37 %; mit den 45- bis 54-Jährigen, den „künftigen Alten“, deren Anteil an der Marzahn-Hellersdorfer Einwohnerschaft 19 % beträgt, weist der Bezirk berlinweit den höchsten Wert auf (Einwohnermelderegister, Stand 31.12.2007) (vgl. Abbildung 7.1).

Während vor 10 Jahren in Marzahn-Hellersdorf nur 17 % der Einwohner 55 Jahre und älter waren, liegt es heute mit dem Anteil von 28 % fast auf dem Niveau des Berliner Durchschnitts (30 %).

In Marzahn-Hellersdorf war somit seit 1997 ein Anstieg um 11 Prozentpunkte zu verzeichnen, während es in Berlin nur 2 Prozentpunkte waren. Abbildung 7.2 zeigt diese unterschiedliche Entwicklung deutlich.

**Abbildung 7.1:**  
Bevölkerungsanteile ausgewählter Altersgruppen ab 45 Jahre in den Berliner Bezirken am 31.12.2007

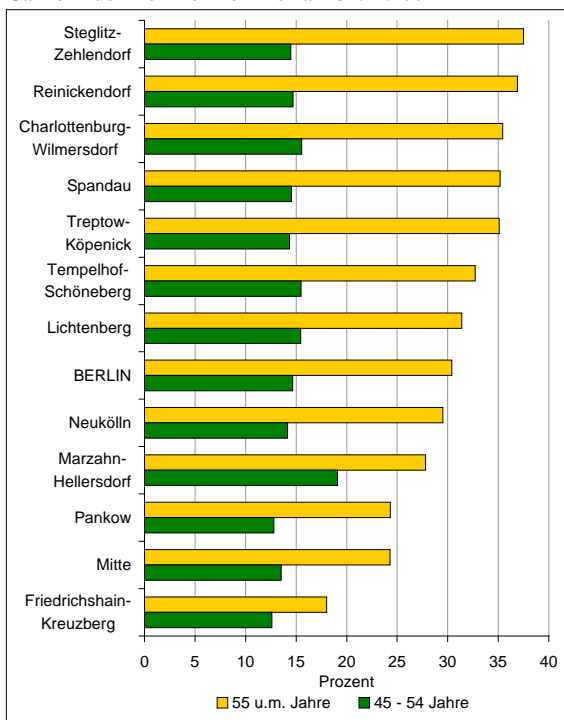

(Datenquelle: AfS Berlin-Brandenburg / Darstellung: BA Marzahn-Hellersdorf)

**Abbildung 7.2:**  
Bevölkerungsanteil der Altersgruppe 55 u. m. Jahre in Berlin und Marzahn-Hellersdorf 1997 - 2007 (31.12.)

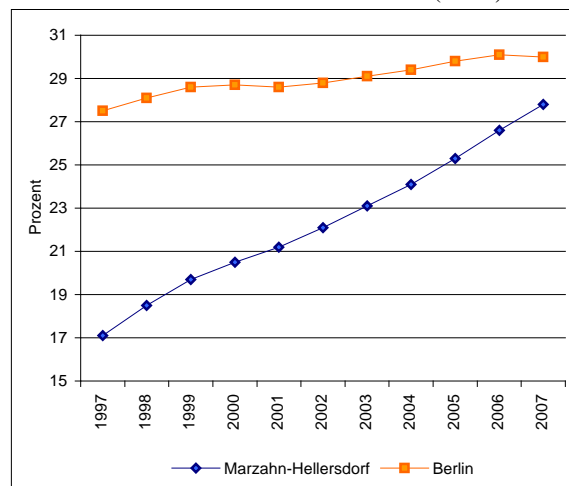

(Datenquelle: AfS Berlin-Brandenburg / Darstellung: BA Marzahn-Hellersdorf)

Der Anteil der über 65-Jährigen an der Gesamtbevölkerung des Bezirks hat sich von 7,5 % im Jahr 1997 (20.996 Einwohner) auf 15,2 % im Jahr 2007 (37.423 Einwohner) erhöht und wird gemäß Prognose der Senatsverwaltung für Stadtentwicklung bis zum Jahr 2020 auf 50.941 Einwohner gestiegen sein, was dann einem Anteil von 21,5 % an der Bezirksbevölkerung von prognostizierten 237.119 Einwohnern entspräche.

### *Altenplanung und Netzwerk im Alter*

Durch den demografischen Wandel ergibt sich eine drastische Veränderung der Altersstruktur. Um dieser Entwicklung und den Bedürfnissen der stetig steigenden Anzahl alter, im Alter aktiver, zunehmend aber auch pflegebedürftiger Menschen gerecht zu werden, ist eine Altenplanung und eine damit eng verbundene Koordination der Altenarbeit auf Bezirks- und Stadtteilebene notwendig. Beide Aufgabengebiete sind in der Plan- und Leitstelle Gesundheit und Soziales Marzahn-Hellersdorf angesiedelt. Dabei gehören Einzel- oder Gruppenmaßnahmen zur Gesundheitsförderung und Prävention nicht zum Aufgabenspektrum der Plan- und Leitstelle Gesundheit und Soziales, sondern ihre Durchführung obliegt dem Gesundheitsamt.

Altenplanung ist  
Vermittlungsinstanz

Altenplanung ist Vermittlungsinstanz zwischen Interessen und Bedürfnissen der Älteren, ihren Lebenslagen und Lebensführungsmustern einerseits und den sozialen Dienstleistungen andererseits.

### *Leitlinien der Altenplanung im Bezirk Marzahn-Hellersdorf*

Als Grundlage für die Altenplanung 2007 - 2011<sup>24</sup> wurden die folgenden bezirklichen Leitlinien bestimmt, die für das Handeln der beteiligten Akteurinnen und Akteure maßgeblich sein sollten:

1. Altenplanung berücksichtigt den *Bedeutungswandel des Alters*. Sie geht von einer differenzierten Sicht des Alters und des Alterns aus. Die Akteurinnen und Akteure der Altenplanung verstehen den so genannten „Ruhestand“ als eine eigenständige Lebensphase, auf die der einzelne erwachsene Mensch sich rechtzeitig einstellen und die er selbständig gestalten sollte. In zunehmendem Maße ist alt werden kein „Ruhestand“, sondern aktives Altern und sinnerfülltes Leben. Altenplanung versucht der sozialen Vereinsamung vorzubeugen bzw. vorhandener entgegenzuwirken.
2. Altenplanung spiegelt, davon ausgehend, dass Altern einen mehrdimensionalen Prozess darstellt, schwerpunktmäßig inhaltlich die *Lebensbereiche Wohnen, Freizeitaktivität und Gesundheit* wider. Sie wird unter Planungs- und Realisierungsaspekten als Verbundsystem organisiert. Die Akteurinnen und Akteure der Altenplanung streben die Gründung einer Interessengemeinschaft Arbeit bis ins Alter für 50- bis 67-Jährige an.
3. Altenplanung gewährleistet die Zusammenarbeit der Seniorinnen und Senioren und ihrer berufenen Vertretung mit den kommunalpolitischen und fachlichen Akteurinnen und Akteuren.
4. Die Beziehungen der einzelnen Akteurinnen und Akteure der Altenplanung sind bestimmt von gleichberechtigter vertrauensvoller Zusammenarbeit. Konkurrenzdenken und -handeln spielen keine dominierende Rolle und sollen weitgehend ausgeschlossen werden.
5. Altenplanung bezieht *bürgerschaftliches Engagement* ein, verstanden als eine freiwillige, nicht auf das Erzielen eines persönlichen materiellen Gewinns gerichtete, auf das Gemeinwohl hin orientierte, kooperative Tätigkeit. Es trägt zur Verbesserung der gesellschaftlichen Wohlfahrt bei und entwickelt sich, da es von den Bürgerinnen und Bürgern ständig aus der Erfahrung ihres Lebensalltags gespeist wird, als offener gesellschaftlicher Lernprozess. Altenplanung unterstützt und fördert Selbsthilfe und Prävention, soziale Integration und zivilgesellschaftliche Verantwortung.
6. Altenplanung entwickelt und unterstützt *generationsübergreifende Angebote*.
7. Altenplanung stellt ein *Netzwerk von ganzheitlichen Angeboten und Hilfen* dar, dass auch die psychosozialen Bedürfnisse der/des Einzelnen berücksichtigt und eine systematische Planung er-

<sup>24</sup> Veröffentlicht im Internet <http://www.berlin.de/ba-marzahn-hellersdorf/verwaltung/gesundheit/index.html> unter „Netzwerk im Alter“.

möglichst, die über die Grenzen der jeweiligen Angebots- und Hilfeinstanz hinweg die Kooperation mit anderen Akteurinnen und Akteuren des Netzwerkes im Alter und weiterer Verbundstrukturen sucht. Altenplanung ist somit ein komplexer, *verantwortungsbereich- bzw. ressortübergreifender Prozess*, der sich an den annäherungsweise objektivierbaren Lebenslagen orientiert.

### Struktur des Netzwerkes im Alter und Aufgaben des Beirats zur Umsetzung der Altenplanung

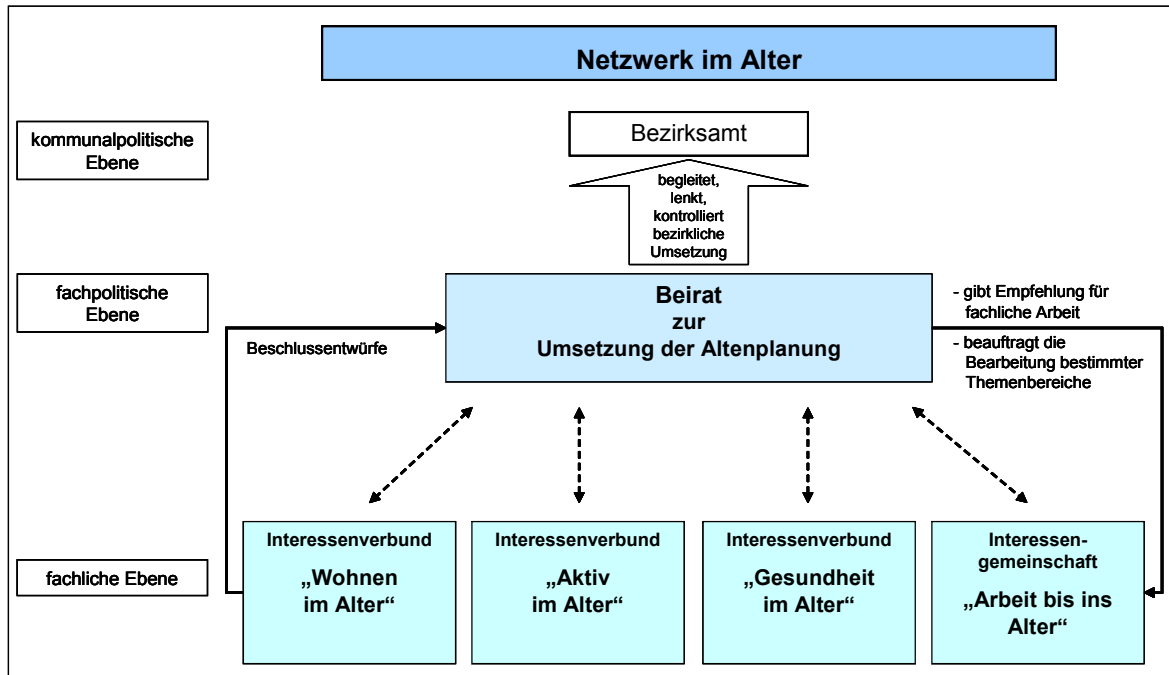

Das übergreifende Netzwerk im Alter in Marzahn-Hellersdorf besteht aus dem *Beirat zur Umsetzung der Altenplanung* (fachpolitische Ebene der Altenplanung bzw. deren Schnittstelle zur Kommunalpolitik) und aus den *Interessenverbänden* „Wohnen im Alter“, „Aktiv im Alter“, „Gesundheit im Alter“ und - derzeit im Aufbau - „Arbeit bis ins Alter“, die die jeweils fachliche Ebene der Altenplanung bilden.

- Die Arbeit der Interessenverbände und deren Ergebnisse werden im Beirat zur Umsetzung der Altenplanung *koordiniert* und zusammengeführt.
- Der Beirat zur Umsetzung der Altenplanung als Bestandteil des Netzwerkes im Alter *begleitet, lenkt und kontrolliert* die Umsetzung der Altenplanung des Bezirks.
- Die *Mitgliedschaft* im Beirat wird begründet durch Berufung durch das für den Geschäftsbereich Soziales zuständige Mitglied des Bezirksamtes nach schriftlicher Anerkennung der Geschäftsordnung.

Mitglieder des Beirats sind:

- Bezirksbürgermeister/in, Bezirksstadträte/-stadträtinnen (die Bezirksamtsmitglieder sind qua Amt Mitglied des Beirates),
- Vertreter/innen der zuständigen BVV-Ausschüsse,
- Vertreter/innen der Wohlfahrtsverbände,
- Vertreter/innen der Seniorenvertretung,
- Gleichstellungsbeauftragte/r, Integrationsbeauftragte/r, Bezirksbeauftragte/r für Menschen mit Behinderung,
- Vertreter/innen der Interessenverbände „Wohnen im Alter“, „Aktiv im Alter“, „Gesundheit im Alter“ und „Arbeit bis ins Alter“.

Umsetzung der  
Altenplanung ist  
Aufgabe aller Ressorts  
im Bezirksamt

- Die Umsetzung der Altenplanung ist Aufgabe des Bezirks bzw. aller Ressorts im Bezirksamt gleichermaßen.
- Der Beirat kann den Interessenverbänden „Wohnen im Alter“, Aktiv im Alter“, Gesundheit im Alter“ und künftig auch „Arbeit bis ins Alter“ *Empfehlungen für ihre fachliche Arbeit* geben und sie mit der Bearbeitung konkreter Themen im Zusammenhang mit der Altenplanung des Bezirks *beauftragen*.
- Er *berät und beschließt* die in den Interessenverbänden erarbeiteten Beschlussentwürfe und Empfehlungen.

Die aktuelle Altenplanung wurde für die *Dauer der Legislaturperiode der BVV (2007 - 2011)* durch die Plan- und Leitstelle Gesundheit und Soziales fortgeschrieben und durch den Beirat zur Umsetzung der Altenplanung im März 2007 bestätigt.

Das Netzwerk im Alter hat aktuell den *Vierten Bericht der Interessenverbände* für das Jahr 2007 erstellt und dem Beirat zur Umsetzung der Altenplanung zur Beratung und Beschlussfassung zugeleitet.

Eine wesentliche Grundlage von Altenplanung und Seniorenarbeit sind bezirkliche Bedarfsanalysen sowie die Ergebnisse einer *integrierten Gesundheits- und Sozialberichterstattung*, die ihre Basisberichte (zu soziodemografischen und sozialen Entwicklungen) und Spezialberichte (zu ausgewählten fachlichen Schwerpunkten, für besondere Zielgruppen und ihre Bedarfe) regelmäßig fortschreibt<sup>25</sup>.

### ***Koordination der Seniorenarbeit und des Netzwerkes im Alter***

Sicherstellung einer flächendeckenden Versorgung älterer Menschen im Bezirk

Bei der Koordination der Altenarbeit geht es zunächst um die *Vernetzung und Abstimmung von Angeboten und Projekten* öffentlicher, gemeinnütziger und privater Träger. Dadurch soll eine möglichst umfassende und flächendeckende Versorgung älterer Bürger und Bürgerinnen in allen relevanten Bereichen sichergestellt werden. Dazu gehören Pflege-, Betreuungs- und Beratungsangebote, Sicherstellung der Teilhabe älterer Menschen am gesellschaftlichen Leben, Information über und Entwicklung bestehender Strukturen, Aufzeigen von Defiziten und möglichen Überangeboten, Schließung von Versorgungslücken, Beratung potentieller Investoren, Initiierung und Unterstützung von Interessengruppen u. a.

Die Koordinatorin sichert auch die *organisatorische Unterstützung* und Begleitung des gesamten Netzwerkes im Alter (Beirat zur Umsetzung der Altenplanung und Interessenverbände).

Davon zu unterscheiden sind die operativen Aufgaben des Seniorenbüros *des Sozialamtes*, das u. a. für die Planung und Durchführung kultureller Veranstaltungen für Seniorinnen und Senioren auf Ebene der Stadtteile verantwortlich ist. Dabei kooperiert das Seniorenbüro eng mit den Stadtteilzentren und Nachbarschaftstreffs, wo viele Angebote der Seniorenarbeit angebunden sind. Seniorenfreizeitstätten gibt es im Bezirk keine mehr, da die Nutzung generationsübergreifender Einrichtungen, wie es Stadtteilzentren sind, ökonomischer ist und auch die Nutzung generationsübergreifender Angebote von den Seniorinnen und Senioren oftmals bevorzugt wird. Dennoch gibt es auch hier Angebote ausschließlich für ältere Menschen.

<sup>25</sup> [www.berlin.de/ba-marzahn-hellersdorf/verwaltung/gesundheit/ges.soz.berichte.html](http://www.berlin.de/ba-marzahn-hellersdorf/verwaltung/gesundheit/ges.soz.berichte.html)

## Interessenverbände des Netzwerks im Alter - Aufgaben, Mitglieder, Arbeitskreise und konkrete Maßnahmen

| Interessenverbund Wohnen im Alter   |   |                                 |
|---|---|---------------------------------|
| Gründung: 26. Oktober 2000  |   |                                 |
| <p><b>Aufgaben:</b></p> <ul style="list-style-type: none"> <li>- Entwicklung des Wohnens im Alter im Bezirk;</li> <li>- Sensibilisierung der Vermieter für die Belange des Wohnens im Alter;</li> <li>- Empfehlungen an die Kommunalpolitik/Vermieter;</li> <li>- Zusammenführung der Ergebnisse und Schlussfolgerungen aus den Arbeitskreisen;</li> <li>- Öffentlichkeitsarbeit.</li> </ul> <p><b>Mitglieder des Interessenverbundes sind Vertreter und Vertreterinnen:</b></p> <ul style="list-style-type: none"> <li>- der Wohlfahrtsverbände,</li> <li>- Freier Träger,</li> <li>- von Wohnungsbauunternehmen,</li> <li>- Medizinischer Pflegeeinrichtungen,</li> <li>- des Landes Berlin, vertreten durch das Bezirksamt Marzahn-Hellersdorf von Berlin,</li> <li>- der Seniorenvertretung Marzahn-Hellersdorf.</li> </ul> <p><a href="http://www.berlin.de/ba-marzahn-hellersdorf/verwaltung/gesundheit/wohnalter.html">www.berlin.de/ba-marzahn-hellersdorf/verwaltung/gesundheit/wohnalter.html</a></p> |   |                                 |
| <b>Arbeitskreis<br/>Öffentlichkeitsarbeit</b>   | <b>Arbeitskreis<br/>Vermieterkontakte, Bedarf,<br/>Wohnumfeld</b> | <b>Arbeitskreis<br/>Technik</b> |

### Konkrete Maßnahmen:

- Fachtagung 2005 „Marzahn-Hellersdorf, ein guter Wohnort für ein ganzes Leben“.
- Broschüre „Tipps zum Wohnen bis ins Alter in Marzahn-Hellersdorf“<sup>26</sup>.
- 2005 - 2008: Weiterentwicklung des Kataloges „bauliche Einzel- und Komplexmaßnahmen für ein barrierefreies und familiengerechtes Wohnen“.
- 2006: Bestandserfassung der senioren- und behindertenfreundlichen Wohnungen in den Beständen der Wohnungsunternehmen, die Mitglied im Interessenverbund sind, 2008 Aktualisierung.
- 2007: Erfahrungsaustausch mit den in Sozialarbeit, Mietschuldenberatung und Genossenschaftlicher Sozialberatung der Marzahn-Hellersdorfer Wohnungsunternehmen Tätigen zum Umgang mit Mietschuldnern und sozial belasteten Familien. Eine zusätzliche thematische Bearbeitung war nicht notwendig: Ältere Bürgerinnen und Bürger sind in der Gruppe der Mietschuldner nicht präsent.
- Einzelbeispiele der Wohnumfeldgestaltung: Seniorenfreundliche und behindertenfreundliche Gestaltung des Cecilienplatzes. Die Querung des Platzes ist für Menschen mit Mobilitätsbehinderung nicht oder nur mit Umwegen möglich (Außenweg, lange zusätzliche Wege). Ein Leitsystem fehlt. Das Wohnungsunternehmen Stadt und Land wurde zum Sachverhalt mit konkreten Lösungsvorschlägen angeschrieben. Erste Veränderungen sind erfolgt.
- 2007: Fachtag „Wohnen plus“ - Wohnen und Service im Alter<sup>27</sup>.
- 2008: Komplettierung des vorliegenden Katalogs „Wohnen plus - Service und Dienstleistungen“ (Dokumentation von zusätzlichen Angeboten der Wohnungsunternehmen).

<sup>26</sup> [www.berlin.de/ba-marzahn-hellersdorf/verwaltung/gesundheit/bstippswohnen.html](http://www.berlin.de/ba-marzahn-hellersdorf/verwaltung/gesundheit/bstippswohnen.html)

<sup>27</sup> [www.berlin.de/ba-marzahn-hellersdorf/verwaltung/gesundheit/wohnalter.html](http://www.berlin.de/ba-marzahn-hellersdorf/verwaltung/gesundheit/wohnalter.html)

| <b>Interessenverbund Aktiv im Alter</b>   |   |
|---|---|
| Gründung: 08. November 2001   |   |
| <p><b>Aufgaben:</b></p> <ul style="list-style-type: none"> <li>- Entwicklung von Aktivität im Alter im Bezirk;</li> <li>- Zusammenführung der Ergebnisse und Schlussfolgerungen aus den Arbeitskreisen;</li> <li>- Empfehlungen an die Kommunalpolitik/Vermieter;</li> <li>- Öffentlichkeitsarbeit;</li> <li>- Vorbereitung/Durchführung von Fachveranstaltungen;</li> <li>- Planung von Großveranstaltungen im Bezirk;</li> <li>- Durchführung gemeinsamer Veranstaltungen.</li> </ul> <p><b>Mitglieder des Interessenverbundes sind Vertreter und Vertreterinnen:</b></p> <ul style="list-style-type: none"> <li>- der Wohlfahrtsverbände,</li> <li>- Freier Träger und Institutionen,</li> <li>- des Landes Berlin, vertreten durch das Bezirksamt Marzahn-Hellersdorf von Berlin,</li> <li>- der Seniorenvertretung Marzahn-Hellersdorf.</li> </ul> <p><a href="http://www.berlin.de/ba-marzahn-hellersdorf/verwaltung/gesundheit/aktivalter.html">www.berlin.de/ba-marzahn-hellersdorf/verwaltung/gesundheit/aktivalter.html</a></p> |   |
| <b>Arbeitskreis<br/>Seniorenaktivtag</b>  | <b>Arbeitskreis<br/>Öffentlichkeitsarbeit</b> |

*Konkrete Maßnahmen:*

- 2005: Vorbereitung und Durchführung des Aktivtages für Seniorinnen und Senioren.
- 2005: Auftrag durch den Beirat zur Umsetzung der Altenplanung: Bildung einer Seniorenakademie. Im Rahmen der Recherchearbeit bzw. Diskussion im Interessenverbund und im Beirat zu bestehenden „hochwertigen Bildungsangeboten“ im Land Berlin war festzustellen, dass viele qualitativ hochwertige Angebote bestehen (z. B. Urania, Seniorenuniversität der Charité, politische Stiftungen in der Bundesrepublik, Humanistischer Verband Deutschlands, Volkshochschulen, Bildungsakademie der Volkssolidarität) und mit den vorhandenen Ressourcen im Interessenverbund Aktiv im Alter zum damaligen Zeitpunkt keine gleichwertigen Angebote im Bezirk geschaffen werden können.
- Vorbereitung eines Informationsmaterials über die Angebote der Verbundmitglieder.
- 2006: Konzeptentwicklung und Vorbereitung des Aktivtages als Familienaktivtag.
- 2007: Vorbereitung und Durchführung des Familientages/Seniorenwandertages.
- 2007/2008: Kurzdarstellung der Projekte der Mitglieder des Interessenverbundes, jährliche Aktualisierung geplant, Veröffentlichung im Internet<sup>28</sup>.
- 2007: die Bildung einer Seniorenakademie wurde auf der Senioren-BVV 2006 erneut thematisiert, durch den Interessenverbund wurde gemeinsam mit der Volkshochschule ein Workshop durchgeführt und es entstand eine Projekt-Skizze „alt-KLUG“ - Akademie für höhere Semester.
- 2008: Kooperationspartner (Bezirksamt; Krankenhäuser UKB und Vivantes; Alice-Salomon-Hochschule; Heimatverein; Freie Träger; Bildungsträger) für die Gründung einer Seniorenakademie gewonnen.
- 2008: Beginn mit der Vorbereitung des Seniorenaktivtages 2009, eine Veranstaltung des gesamten Netzwerkes im Alter, mit eingeschlossen wird ein Seniorensportfest sein.

<sup>28</sup> [www.berlin.de/ba-marzahn-hellersdorf/verwaltung/gesundheit/aktivalter.html](http://www.berlin.de/ba-marzahn-hellersdorf/verwaltung/gesundheit/aktivalter.html)

## Interessenverbund Gesundheit im Alter (Gerontopsychiatrisch-geriatrischer Verbund)

Gründung: 25. April 1997

Der Interessenverbund „Gesundheit im Alter“ hat das Ziel, Behandlung-, Betreuungs- und Pflegesituation und damit die Lebensqualität psychisch und somatisch kranker älterer Menschen in der Region zu verbessern.

Der Interessenverbund umfasst den Gerontopsychiatrisch-Geriatriischen Verbund (GGV) und weitere Mitglieder, die eine Arbeitsvereinbarung mit dem Verbund haben.

### Mitglieder des Interessenverbundes sind Vertreter und Vertreterinnen:

- Ambulanter und Stationärer Pflegeeinrichtungen,
- von Einrichtungen Häuslicher Krankenpflege,
- von Krankenhäusern,
- der Wohlfahrtsverbände,
- Freier Träger und Institutionen,
- des Landes Berlin, vertreten durch das Bezirksamt Marzahn-Hellersdorf von Berlin,
- der Seniorenvertretung Marzahn-Hellersdorf

[www.berlin.de/ba-marzahn-hellersdorf/verwaltung/gesundheits/gesundalter.html](http://www.berlin.de/ba-marzahn-hellersdorf/verwaltung/gesundheits/gesundalter.html)

|  |   |   |   |  |
|--|---|---|---|--|
| <b>Arbeitskreis<br/>Klientenorien-<br/>tierte<br/>Zusammen-<br/>arbeit</b> | <b>Arbeitskreis<br/>Geronto-<br/>plenum</b> | <b>Arbeitskreis<br/>Planung und<br/>Öffentlich-<br/>keitsarbeit</b> | <b>Arbeitskreis<br/>Mobilitätshilfe</b> | <b>Arbeitskreis<br/>Ambulant<br/>betreute<br/>Wohngemein-<br/>schaften</b> |
|--|---|---|---|--|

### Konkrete Maßnahmen:

- 2005: Vorbereitung und Durchführung der Fachtagung zum Thema „Neue Wege in der Pflege-landschaft des Bezirkes“ mit den inhaltlichen Schwerpunkten Hospiz, Wohngemeinschaften, Hausgemeinschaften.
- Im Arbeitskreis Gerontoplenum wurden folgende Schwerpunkte thematisiert:

2005:

- Tagespflege - eine Betreuungsform zwischen Heim und Daheim.
- Hospiz / Hausbetreuungsdienst.
- Das neue Betreuungsrecht.
- Sterbebegleitung, Trauerarbeit.
- Stationäre Hausgemeinschaften.

2006:

- Sachkundige Anwendung von Medikamenten im Alter (Giftnotrufzentrale).
- Freiheitsentziehende Maßnahmen.

2007:

- Neue Gesundheitsreform: Konsequenzen für die Pflege und Pflegedienste.
- Vorsorgevollmacht, Betreuungsverfügung und Patientenverfügung.
- Der Mensch - Liebe und Sexualität im Alter.
- Demenzsensible Versorgung im Krankenhaus.

2008:

- Wickel und Auflagen als alternative Pflegemethoden.

- 2006: Vorbereitung und Durchführung einer Fachtagung zum Thema „Angehörigenarbeit in der ambulanten, teilstationären und stationären Pflege“.
- 2007: Vorbereitung und Durchführung der Gesundheitskonferenz „Suchtstoffe im Pflegealltag“ gemeinsam mit dem Suchtverbund Marzahn-Hellersdorf<sup>29</sup>.
- 2007: Beginn mit der Handbucharstellung zur Entwicklung einheitlicher bezirklicher Standards in ambulant betreuten Wohngemeinschaften für Menschen mit Demenz. Das Handbuch soll eine Orientierungshilfe an Qualitätsrichtlinien geben.
- Inhaltlicher Austausch über die Entwicklung und Arbeit in den Wohngemeinschaften.
- 2008: Weiterarbeit an der Handbucharstellung, insbesondere an den baulichen Voraussetzungen von ambulant betreuten Wohngemeinschaften.
- 2008: Gesundheitskonferenz „Marzahn-Hellersdorf - haus- und fachärztliche Versorgung in Bewegung“<sup>30</sup>.

Abschließend sei festgestellt, dass die Arbeit des Netzwerks im Alter einen wesentlichen Beitrag zur Verbesserung der Lebenssituation älterer Menschen im Bezirk geleistet hat und weiterhin leisten wird. Eine entscheidende Grundlage dafür ist die über das Bezirksamt koordinierte Zusammenarbeit öffentlicher, gemeinnütziger und privater Träger, die ältere Menschen im Fokus ihrer Arbeit sehen - von Pflegeeinrichtungen und –diensten über die Wohlfahrtsverbände bis hin zu den Wohnungsunternehmen. Das langjährige Miteinander schafft Vertrauen und die Ergebnisse der Arbeit zeigen, dass sich das Engagement für ältere Menschen auch positiv auf das eigene Unternehmen und die Erfolge in der Arbeit auswirken. Im Ergebnis stehen dabei Seniorinnen und Senioren, die sich in das Gemeinwesen integriert fühlen, die aktiv und engagiert am gesellschaftlichen Leben teilhaben, die gern im Bezirk leben und auch dauerhaft wohnen bleiben.

Die Ermöglichung eines selbständigen und sinnerfüllten Lebens im Alter ist wesentliche Grundlage und Bestandteil, wenn nicht gar Kernstück, von Prävention.

### 7.1.2 Sportförderung - Orientierung an Zielgruppen

Im Land Berlin sollen vielfältige Bewegungs-, Spiel- und Sportformen, an denen sich alle Menschen unabhängig von Geschlecht, Alter, sozialem und kulturellem Hintergrund an unterschiedlichsten Orten allein oder in Gemeinschaft mit anderen zur *Verbesserung des physischen, psychischen und sozialen Wohlbefindens sowie zur körperlichen und psychischen Leistungssteigerung* beteiligen können, gefördert werden<sup>31</sup>.

Sport ist ein Stück Lebensqualität - er trägt zur Identifikation der Bürgerinnen und Bürger mit ihrer Stadt, ihrem Wohnumfeld und zur sozialen Integration bei. Deshalb ist es das Ziel, möglichst viele Menschen zum Sporttreiben zu ermuntern. Die *Gestaltung bedarfsgerechter, wohnungs- und arbeitsplatznaher Sportangebote* und die *Förderung der Vielfalt der Bewegungskulturen* hat somit Priorität.

Durch die Ausübung von Sport sollen die Menschen die Freude am Spiel, an der Bewegung und an der Leistung erleben. Dabei stehen drei *Ziele* im Mittelpunkt:

- Verbesserung und Stabilisierung der Gesundheit,
- soziale Integration,
- Stärkung der persönlichen Leistungsfähigkeit.

Zur Förderung des Sports sollen Schnittstellen zwischen Sport und anderen Politikbereichen in Zukunft noch besser genutzt werden. Angesichts der Herausforderungen, vor denen die Gesundheitspolitik steht, und unter Berücksichtigung der konkreten Nachfrage nach gesundheitsfördernden Sport- und

<sup>29</sup> [www.berlin.de/ba-marzahn-hellersdorf/verwaltung/gesundheitskonferenz07.html](http://www.berlin.de/ba-marzahn-hellersdorf/verwaltung/gesundheitskonferenz07.html)

<sup>30</sup> [www.berlin.de/ba-marzahn-hellersdorf/verwaltung/gesundheitskonferenz08.html](http://www.berlin.de/ba-marzahn-hellersdorf/verwaltung/gesundheitskonferenz08.html)

<sup>31</sup> Die Definition des Sportbegriffs entstammt dem „Leitbild für die Sportmetropole Berlin“ (Entwurf), AG Leitbild bei der Senatsverwaltung für Inneres und Sport, Stand Juni 2008.



Bewegungsangeboten wird eine *ressortübergreifende Zusammenarbeit der für den Sport und für die Gesundheit zuständigen Senatsverwaltungen* angestrebt. Als gemeinsames Ziel sollen Möglichkeiten zur Ausweitung gesundheitsorientierter Sportangebote mit niedrigen Einstiegsbarrieren gefunden werden. Dazu werden auf der Maßnahmeebene angestrebt:

Ausweitung gesundheitsorientierter Sportangebote mit niedrigen Einstiegsbarrieren

1. Analyse der gesundheitsorientierten Sportangebote.
2. Förderung zusätzlicher gesundheitsorientierter Sportangebote.
3. Gestaltung von Sporträumen zur Durchführung gesundheitsorientierter Sportangebote.
4. Hilfen bei Personalqualifizierungsmaßnahmen für gesundheitsorientierte Sportangebote.
5. Verankerung des Sports im Konzept der „Gesunden Stadt“.

Angesichts der demografischen Entwicklung sind sportorientierte Bewegungsangebote für ältere Menschen ein Wachstumssektor. Auch wenn die sportliche Aktivität in den höheren Altersgruppen tendenziell geringer ist als in der Gesamtbevölkerung, so nimmt das *Sportengagement älterer Berlinerinnen und Berliner dennoch stetig zu*.

Der Aktivenanteil unter den Älteren soll durch gezielte Förderung weiter gesteigert werden. Nach sorgfältiger Analyse der derzeitigen Sport- und Bewegungsangebote für ältere Menschen gilt es, insbesondere mehr bedarfsgerechte wohnungsnahen Angebote zu schaffen.

Steigerung des Aktivenanteils unter den Älteren durch gezielte Förderung

Durch Kooperation der unterschiedlichen Sportanbieter und durch Nutzung und Gestaltung von Sporträumen, die sich *an den Bedürfnissen älterer Menschen orientieren*, sollen die Möglichkeiten insgesamt deutlich verbessert werden.

Gemeinsames Sporttreiben beugt der sozialen Vereinsamung vor. Aus diesem Grund ist die Teilnahme an Gruppenkursen und Vereinsangeboten für ältere Menschen, die aus dem Arbeitsleben ausgeschieden sind, besonders wichtig. Die Gestaltung von Sporträumen als soziale Treffpunkte ist deshalb ein weiterer wichtiger Aspekt. Der Aufenthaltsqualität von Räumen im Zusammenhang mit Sportanlagen kommt somit eine besondere Bedeutung zu.

### 7.1.3 Suchtprävention, Förderung des Nichtrauchens und Nichtraucherschutz

#### *Suchtprävention*

Suchtprävention im Land Berlin ist eingebettet in die Drogenstrategie der Europäischen Union und den von Bund und Ländern gemeinsam getragenen Aktionsplan Drogen und Sucht. Grundlage der Arbeit sind die am 01.08.2006 vom Berliner Senat verabschiedeten *Leitlinien für die Suchtprävention im Land Berlin*.

Bezogen auf verschiedene Zielgruppen verfolgt die Suchtprävention in Berlin folgende *Ziele*:

- bei Kindern Abstinenz im Hinblick auf jegliche Suchtmittel,
- bei Jugendlichen die Abstinenz von illegalen Drogen und die Entwicklung einer kritischen reflektierten Haltung gegenüber anderen Suchtmitteln,
- bei Jugendlichen oder Erwachsenen mit bereits riskantem Suchtmittelkonsum rechtzeitige Intervention, um die Verfestigung dieses Verhaltens zu verhindern, ihren Suchtmittelkonsum zu reduzieren und „Drogenkarrieren“ rechtzeitig zu stoppen.

Mit Hilfe der zentralen *Fachstelle für Suchtprävention* werden diese Ziele umgesetzt sowie vorhandene suchtpreventive Ressourcen miteinander vernetzt. Besondere zielgruppenspezifisch ausgerichtete Angebote für Straßenkinder, Jugendliche mit riskantem Drogenkonsum und für Drogenkonsumenten aus der Technoszene ergänzen die Arbeit der Fachstelle.

Erreichen der Ziele durch gruppenspezifische Angebote und Vernetzung suchtpreventiver Ressourcen

Zur frühen Intervention bei *Cannabisproblemen* und bei exzessivem Alkoholkonsum wurden Angebote im Rahmen des Netzwerkes Frühintervention eingerichtet.

Alle Drogenberatungsstellen bieten FreD an, ein spezielles Interventionsangebot in Form eines Wochenendkurses in einer kleinen Gruppe für junge erstauffällige Cannabiskonsumanten. Ebenso bieten sie das Programm „Realize it“ an, eine mehrwöchige Intervention bestehend aus vier Einzelgesprächen und einem Gruppengespräch für Personen, die ihren Cannabiskonsum reduzieren bzw. einstellen möchten.

Ein aktuelles Anliegen der Berliner Suchtprävention ist es, den *verantwortungsvollen Umgang mit alkoholhaltigen Getränken* zu propagieren. So wurden verschiedene Maßnahmen und Projekte, wie z. B. die gesamtstädtischen Projekte „Halt“ und „NachHaLT“ für Minderjährige und junge Erwachsene mit problematischem bzw. alltagsbestimmendem Alkoholkonsum entwickelt.

Im Spätsommer 2007 hat die Fachstelle für Suchtprävention eine Berliner Jugendschutz-Kampagne unter dem Motto: „Jugendschutz! Das geht uns alle an!“ gestartet, bei der auf attraktiv und übersichtlich gestalteten Postkarten die wichtigsten Informationen zum Jugendschutz in russischer, türkischer und deutscher Sprache zusammengefasst sind.

Im September 2007 konnte „Volle Pulle Leben - auch ohne Alkohol“, ein Mitmachparcours zur Alkoholprävention, eröffnet werden. Ziel ist es, Kindern und Jugendlichen durch den Einsatz unterschiedlicher Methoden und Medien Basiswissen über Alkohol zu vermitteln und einen kritischen Umgang mit alkoholhaltigen Getränken zu fördern.

Das Land Berlin beteiligt sich am bundesweiten Internetportal zur Suchtprävention „Prev-Net“ und am bundesweiten Dokumentationssystem der Suchtprävention „Dot.sys“.

### **Aktionsprogramm „Berlin qualmfrei“ und Nichtrauchererschutzgesetz**

Das seit September 2004 bestehende Landesprogramm zur *Förderung des Nichtrauchens* in Berlin „Berlin qualmfrei“ wurde nach dreijähriger Aufbauphase unter der Leitung der Senatsgesundheitsverwaltung an die Fachstelle für Suchtprävention übertragen.

Durch die medien- und öffentlichkeitswirksamen Veranstaltungen, die vielfältigen interaktiven Aktionen sowie durch die enge Zusammenarbeit mit den Kooperationspartnern aus unterschiedlichen gesellschaftlichen Bereichen ist es gelungen, viele Menschen für ein Leben ohne Qualm in Berlin zu gewinnen. Dabei wurde das „Berlin qualmfrei“ Logo zum Markenzeichen für ein frisches tabakrauchunbelastetes Image.

Umfassende Rauchverbote im Berliner Nichtrauchererschutzgesetz festgelegt

2007 wurden in Berlin, wie in ganz Deutschland, umfassende Nichtraucher-schutzregelungen erarbeitet und gesetzlich festgeschrieben. Das *Berliner Gesetz zum Schutz vor den Gefahren des Passivrauchens in der Öffentlichkeit* ist seit 01. Januar 2008 in Kraft.

Es beinhaltet umfassende Rauchverbote:

- im Abgeordnetenhaus von Berlin,
- in öffentlichen Einrichtungen, wie in der Berliner Verwaltung und in Gerichtsgebäuden,
- in allen Gesundheitseinrichtungen und Heimen.
- in Theatern, Kinos, Museen und anderen Kultureinrichtungen,
- in Sporteinrichtungen,
- in Hoch- und Fachhochschulen und weiteren Bildungsstätten,
- in Einrichtungen der Kinder- und Jugendhilfe,
- in Gaststätten und Diskotheken und
- auf Flughäfen.

In Berliner Schulen und Kindertagesstätten bestand bereits ein generelles Rauchverbot. Das Gesetz und weitere Informationen zur Umsetzung sind im Internet eingestellt unter [www.berlin.de/qualmfrei](http://www.berlin.de/qualmfrei).

## 7.1.4 Integrierter Gesundheitsvertrag (IGV) und Förderung der Koordinierungsstellen Rund ums Alter durch das Land Berlin

### 7.1.4.1 Integrierter Gesundheitsvertrag (IGV)

Am 20.12.2005 wurde der Integrierte Gesundheitsvertrag (IGV) zwischen dem Land Berlin und dem Deutschen Paritätischen Wohlfahrtsverband (DPW) als öffentlich-rechtlicher Treuhändervertrag mit einer Laufzeit von 5 Jahren abgeschlossen (01.01.2006 - 31.12.2010). Ziele des Vertrages sind die Finanzierung und Weiterentwicklung von überbezirklichen Projekten der Gesundheitsförderung, Prävention und gesundheitlichen Versorgung in Berlin. Angaben zum Finanzvolumen des IGV sind folgender Aufstellung zu entnehmen:

IGV hat Finanzierung und Weiterentwicklung überbezirklicher Projekte zum Ziel

|      |                |                  | <i>insgesamt</i>      |                              |
|------|----------------|------------------|-----------------------|------------------------------|
| 2006 | 11.154.390 EUR |                  | <b>11.154.390 EUR</b> | In den vorgenannten          |
| 2007 | 11.006.390 EUR | plus 400.000 EUR | <b>11.406.390 EUR</b> | Jahresbeträgen sind jeweils  |
| 2008 | 10.858.390 EUR | plus 400.000 EUR | <b>11.258.390 EUR</b> | 213.000 EUR als              |
| 2009 | 10.710.390 EUR | plus 400.000 EUR | <b>11.110.390 EUR</b> | Geschäftsbesorgungspauschale |
| 2010 | 10.562.390 EUR | plus 400.000 EUR | <b>10.962.390 EUR</b> | für den DPW enthalten.       |

### Handlungsfelder und Innovationsfonds

Mit diesem Vertrag werden Projekte aus folgenden drei Handlungsfeldern, die zuvor in jeweils einzelnen Verträgen bezuschusst wurden, gefördert:

- Chronische Erkrankungen und besondere gesundheitliche Bedarfslagen,
- HIV/Aids, Sexuell übertragbare Erkrankungen und Hepatitiden,
- Verbundsystem Drogen und Sucht.

Das *Handlungsfeld* „Chronische Erkrankungen und besondere gesundheitliche Bedarfslagen“ umfasste 2006 61 Projekte, die in ihrem Beratungs- und Unterstützungsangebot einmalig in Berlin sind. Dadurch ergibt sich eine besondere Heterogenität sowohl in struktureller als auch inhaltlicher Hinsicht. Es werden u. a. Beratungseinrichtungen, Landesverbände und Selbsthilfegruppen gefördert, die sich einzelnen chronischen Erkrankungen (z. B. Rheuma, Krebs, Multiple Sklerose) oder besonderen Bedarfslagen (z. B. gleichgeschlechtliche sexuelle Orientierung, Migrationshintergrund) unter gesundheitlichen Aspekten widmen.

Das *Handlungsfeld* „HIV/Aids, Sexuell übertragbare Erkrankungen und Hepatitiden“ umfasste 2006 13 Projekte, deren Aufgaben zielgruppenspezifische Prävention von HIV und anderen sexuell übertragbaren Erkrankungen sowie die Betreuung und Versorgung von Menschen mit HIV und Aids beinhalten.

Das *Handlungsfeld* „Verbundsystem Drogen und Sucht“ umfasste 2006 39 Projekte, die sich vier unterschiedlichen Versorgungssegmenten (ambulante Drogenhilfe, komplementäre Versorgung, Integrationsmaßnahmen und Selbsthilfe) zuordnen lassen.

Neben diesen drei Handlungsfeldern ist im Vertrag ein *Innovationsfonds* verankert worden, mit dem aus den laufenden Vertragsmitteln ab 2008 modellhafte Projekte mit Settingbezug im Bereich der Gesundheitsförderung und Prävention unterstützt werden sollen. In den Jahren 2008 und 2009 liegt der Schwerpunkt auf der Förderung von Projekten, die *alkoholkonsumierende und -gefährdete Jugendliche zur Zielgruppe* haben.

Innovationsfonds unterstützt ab 2008 modellhafte Projekte mit Settingbezug

### Umsetzung und Weiterentwicklung des Vertrages

Für alle Handlungsfelder sind Ansätze zum *Gender Mainstreaming*, zur *interkulturellen Öffnung* und zur *Förderung freiwilliger sozialer Arbeit* unter Beachtung der projektspezifischen Besonderheiten im Rahmen der zur Verfügung gestellten Haushaltsmittel zu berücksichtigen. Das Land Berlin entwickelt unter Beteiligung des DPW gesamtstädtische inhaltliche Planungen und gesundheitspolitische Rahmenvorgaben. Mit dem Vertrag sollen die *drei Handlungsfelder stärker miteinander verzahnt* und in Beziehung gesetzt werden, um die bisherige historisch gewachsene „Säulenstruktur“ perspektivisch zu überwinden.

Die Steuerung, Umsetzung und Weiterentwicklung des Vertrages erfolgt durch ein aus den Vertragsparteien *paritätisch besetztes Kooperationsgremium*, das alle zwei Monate tagt. Das Kooperationsgremium beschließt die jährliche Arbeits- und Finanzplanung und trifft Entscheidungen zum Vertragsmanagement.

Die fachliche Umsetzung des Vertrages wird von *handlungsfeldbezogenen Projektgruppen* begleitet, die sich nicht nur aus Delegierten der Vertragspartner, sondern darüber hinaus auch aus Vertreterinnen und Vertretern einzelner Projekte zusammensetzen.

In der Projektgruppe des Handlungsfeldes „HIV/Aids, Sexuell übertragbare Krankheiten und Hepatitiden“ fließt hier die Fachkompetenz des Landesverbandes der Berliner Aids-Selbsthilfegruppen e.V. (LaBAS) durch Teilnahme der Vorstandsmitglieder des LaBAS ein.

Die Projektgruppen bereiten handlungsfeldbezogene Beschlüsse für das Kooperationsgremium vor und können fachliche Stellungnahmen abgeben. Sie tagen ebenfalls alle zwei Monate.

Eine ebenfalls aus beiden Vertragspartnern sowie der BBI GmbH (Gesellschaft für Beratung, Bildung, Innovation mbH) als einem der Dienstleister des DPW bestehende Arbeitsgruppe beschäftigt sich mit dem *Controlling des IGV*. Aufgaben der AG sind u. a.:

- Entwurf eines Konzepts bezüglich handlungsfeldübergreifender Standards für einheitliche Erfolgswertungen und für die Vergleichbarkeit von Leistungen,
- Erstellung von Rahmenvorgaben für die Leistungsbilanzen des DPW,
- die Entwicklung/Anpassung strukturierter Sachberichte in den Handlungsfeldern,
- Konkretisierung der Zuwendungszwecke der Projekte.

### Externe Evaluationen

Im Hinblick auf eine Weiterentwicklung sowohl der Handlungsfelder als auch der Projekte werden für alle Bereiche externe Evaluationen durchgeführt.

Für das *Handlungsfeld* „HIV/Aids, Sexuell übertragbare Erkrankungen und Hepatitiden“ ist die Evaluation bereits abgeschlossen. Im Mittelpunkt dieser Evaluation stand zunächst eine Bestandsaufnahme darüber, welche Zielgruppen mit welchen Angeboten der Projekte in welchem Umfang erreicht werden. Weitere Schwerpunkte, die auf der Bestandsaufnahme basierten, waren u. a. die Überprüfung der *Bedarfsgerechtigkeit der Angebote* angesichts neuer epidemiologischer Trends im Bereich HIV/Aids sowie die Ermittlung der *Bedeutung von Prävention* im Angebotsspektrum der Projekte. Mit der Umsetzung der Ergebnisse der Evaluation, die ebenfalls extern begleitet wird, wird in Kürze begonnen.

Evaluation mit Blick auf Zusammenarbeit der Drogen- und Suchthilfe mit bezirklichen Job-Centern

Die Evaluationen der *beiden anderen Handlungsfelder* sollen noch 2008 gestartet werden; derzeit laufen die Planungen hierzu. Beim Handlungsfeld „Chronische Erkrankungen und besondere gesundheitliche Bedarfslagen“ soll die Evaluation unter den Gesichtspunkten Ressourcentransparenz, Outcome sowie *Bildung von Indikatoren zur Bewertung der Förderziele* durchgeführt werden. Beim Handlungsfeld „Verbundsystem Drogen und

Sucht“ soll die Evaluation einerseits mit Blick auf die Effektivität des Gesamtsystems und andererseits mit Blick auf die Bedarfsgerechtigkeit und die nachhaltige Wirksamkeit der vier unterschiedlichen Versorgungssegmente vorgenommen werden. Ein weiterer Schwerpunkt der Evaluation dieses größten Handlungsfeldes im IGV basiert auf der Fragestellung, mit welchen konzeptionellen und strukturellen Anpassungen die Zusammenarbeit der Drogen- und Suchthilfe mit den Job-Centern der Bezirke optimiert werden kann.

2009 soll schließlich der *Gesamtvertrag* evaluiert werden. Dessen Evaluation muss aufbauend auf den Ergebnissen der handlungsfeldbezogenen Evaluationen erfolgen mit den Schwerpunkten Schnittstellen, Ressourcentransparenz, Partizipation und Zielerreichung. Darüber hinaus dient diese Evaluation der *Vorbereitung einer Entscheidung über einen erneuten Vertragsabschluss* nach Ablauf des Vertragszeitraumes Ende 2010.

#### 7.1.4.2 Förderung der Koordinierungsstellen Rund ums Alter durch das Land Berlin

Die Aufgabe der Berliner Koordinierungsstellen Rund ums Alter (vgl. auch Basisbericht 2005, S. 361 und Abschnitt 7.1.1.1 in diesem Bericht) ist es, ältere, kranke oder behinderte Menschen und ihre Angehörigen bei Fragen des selbstbestimmten Lebens im Alter zu informieren, zu beraten und zu unterstützen.

Ziel ihrer Arbeit ist es, älteren Menschen so lange wie möglich das Wohnen in ihren eigenen vier Wänden zu ermöglichen und unnötige Heimeinweisungen zu vermeiden. Sie zeigen u. a. die Möglichkeiten zur häuslichen Versorgung und zur Rehabilitation auf, beraten zu alters- und behindertengerechter Wohnungsanpassung, zur sozialen Reintegration und vielem mehr. Bei Bedarf führen sie kostenlos Hausbesuche durch.

Im Rahmen des sog. LIGA-Vertrages<sup>32</sup> „Soziales“ wurden 2006 in Berlin 12 Koordinierungsstellen mit einer jährlichen Zuwendungssumme von rd. 1.616.000 EUR gefördert. Die Anzahl der fest eingestellten Mitarbeiterinnen und Mitarbeiter betrug 33,13 VBE (Vollbeschäftigungseinheiten). In den meisten Koordinierungsstellen haben zusätzlich zu den hauptamtlich Beschäftigten freiwillig Engagierte einen festen Platz in der Arbeit.

#### 7.1.5 Inanspruchnahme ambulanter vertragsärztlicher und vertragspsychotherapeutischer Versorgung (Kassenärztliche Vereinigung Berlin)

##### *Früherkennungsuntersuchungen*

Die Inanspruchnahme von Vorsorgeuntersuchungen gesetzlich krankensicherter Personen weist beim *Gesundheits-Check-up* für Frauen und Männer weiterhin *deutliche Steigerungsraten* auf wie bereits in den vergangenen Jahren - abgesehen von kleinen Abweichungen - zu beobachten. Sie erreichte im Jahr 2007 52,1 % (2003: 45,6 %) (vgl. Tabelle 7.2.29).

Die *Beteiligung von GKV-Versicherten an Krebsfrüherkennungsuntersuchungen* blieb bei den Männern seit 2003 (mit Ausnahme von 2005) weitgehend unverändert zwischen 22 und 23 %, bei den Frauen zeigte sich hingegen eine rückläufige Tendenz (von 60,2 % 2003 auf 55,4 % 2007 (vgl. Tabelle 7.2.28). Ab dem 01.07.2008 wurden weitere Vorsorgeleistungen in den Leistungskatalog der Gesetzlichen Krankenversicherung aufgenommen: das *Hautkrebscreening* sowie *Impfleistungen* entsprechend den Richtlinien des Gemeinsamen Bundesausschusses.

Inanspruchnahme von  
Krebsfrüherkennungs-  
untersuchungen bei  
Frauen rückläufig

<sup>32</sup> Vertrag zwischen der Senatsverwaltung für Integration, Arbeit und Soziales und der LIGA der Spitzenverbände der freien Wohlfahrtspflege in Berlin. Der LIGA-Vertrag zur Förderung gesundheitlicher Projekte wurde 2006 durch den Integrierten Gesundheitsvertrag abgelöst (vgl. Schwerpunkt 7.1.3, Basisbericht 2005).

### **Ambulante Behandlungsfälle**

Seit der Einführung der Praxisgebühr zum 01.01.2004 haben die ambulanten *ärztlichen Behandlungsfälle* nach wie vor nicht wieder das Niveau von 2003 erreicht. Ausgehend von 2003 mit 8.049.972 Fällen sanken die Fälle im *hausärztlichen Versorgungsbereich* in den darauffolgenden Jahren bis 2006 auf 6.939.212 Fälle und stagnierten 2007 mit 6.981.888 Fällen. Bezogen auf die Bevölkerung wurden 2007 2.049 hausärztliche Behandlungsfälle je 1.000 Einwohner abgerechnet, 325 weniger als im Jahr 2003; je 1.000 gesetzlich Krankenversicherte waren es 2007 mit 2.558 Fällen 453 weniger als 2003. Ähnlich sieht es im *fachärztlichen Bereich* aus: 2003 gab es 16.245.471 Behandlungsfälle, die bis auf 14.102.725 Fälle im Jahr 2006 sanken und im Folgejahr erstmals wieder auf 14.928.945 Fälle stiegen. Trotz des Anstiegs lagen die Werte 2007 je 1.000 Einwohner mit 4.381 und je 1.000 gesetzlich Versicherte mit 5.470 immer noch um 233 bzw. 264 Fälle unter denen von 2003 (vgl. Tabelle 7.2.31). Ein ganz anderes Bild zeigt sich im Bereich der *psychotherapeutischen Versorgung* durch Psychologische und Kinder- und Jugendlichenpsychotherapeuten (PPT und KJPT) sowie ausschließlich psychotherapeutisch tätige Ärzte: Hier wuchs die Inanspruchnahme kontinuierlich von 144.360 psychotherapeutischen Behandlungsfällen im Jahr 2000 bis auf 243.688 Fälle im Jahr 2007 (vgl. Tabelle 7.2.32).

Seit der Aufnahme der *häufigsten Diagnosen in den ausgewählten Fachgruppen* Allgemeinmedizin, Gynäkologie, Pädiatrie, Orthopädie und Nervenheilkunde/Neurologie/Psychiatrie in den Basisbericht der Gesundheitsberichterstattung Berlin im Jahr 2005 zeigt sich eine weitgehend stabile Rangfolge der Diagnosehäufigkeiten (vgl. Abschnitt 3.1.1.1 - Ambulante Morbidität und Tabellen 3.2.1 ff.).

### **7.1.6 Inanspruchnahme des Drogenhilfesystems**

#### ***Inanspruchnahme der Beratungs- und Behandlungseinrichtungen für Suchtkranke***

In den letzten Jahren wurde die *Umstrukturierung der ambulanten Drogenhilfe* zu sechs Regionalen Suchthilfediensten vollzogen sowie Kooperationsvereinbarungen mit den Beratungsstellen für Alkohol- und Medikamentenabhängige für integrierte Suchthilfedienste geschlossen.

Integrierter Suchthilfedienst durch Kooperationen in 6 Planungsregionen in Berlin sichergestellt

Das *Leistungsspektrum* der regionalen Suchthilfedienste umfasst Maßnahmen in den Bereichen niedrigschwellige Kontaktarbeit sowie Versorgung, Beratung und Betreuung. In jeder der sechs Planungsregionen arbeiten alle Träger der niedrigschwelligen Kontaktarbeit und der Drogenberatung auf der Basis einer gemeinsamen Gesamtkonzeption verbindlich mit den Alkohol- und Medikamentenberatungsstellen als integrierter Suchthilfedienst zusammen. Sie erfüllen ein gemeinsames Anforderungs- und Leistungsprofil und stimmen ihre Angebote ab, um so einen verantwortlichen Dienst für alle drogen- und suchtmittelmissbrauchenden und -abhängigen Menschen (sowie deren Angehörige) in der Region abzusichern.

Im Jahr 2006 wurden 15.666 Klientinnen und Klienten (ohne Einmalkontakte) in den 54 erfassten ambulanten Einrichtungen betreut (Institut für Therapieforchung München (IFT): Suchthilfestatistik 2006<sup>33</sup>). Vorrangig handelt es sich dabei um eine alkoholbezogene (40 %), opiatbezogene (34 %) und cannabisbezogene (14 %) *Hauptsuchtdiagnose*.

Frauen kommen deutlich häufiger als Männer aufgrund von Problemen mit *legalen Drogen* und Männer deutlich öfter als Frauen aufgrund von Problemen mit *illegalen Drogen* in die Einrichtungen.

Das *Durchschnittsalter bei Betreuungsbeginn* betrug bei den Klientinnen und Klienten mit einer alkoholbedingten Störung 44 Jahre bei den Männern und 45 Jahre bei den Frauen. Nur wenige von ihnen waren jünger als 30 Jahre. Für Klientinnen und Klienten mit opiatbezogenen Störungen lag der Altersdurchschnitt bei 33 Jahren und mit kokainbezogenen Störungen bei 32 Jahren. Cannabisklientinnen und -klienten sind vor allem in der Altersgruppe der 15- bis 29-Jährigen vertreten.

<sup>33</sup> <http://www.berlin.de/lb/drogen-sucht/publikationen/> (18.03.2009).

Der *Migrantenanteil* beträgt bei den Klientinnen und Klienten mit kokainbezogenen Störungen 13 % und mit opiatbezogenen Störungen 12 %. Im Bereich der alkoholbezogenen Störungen sind nur vereinzelt Personen mit Migrationshintergrund anzutreffen.

Zwischen 29 % (Cannabis und Kokain) und 35 % (Opiate) der Klientinnen und Klienten kommen *ohne Vermittlung* in die Beratungsstelle.

Ein Drittel der betreuten Klientinnen und Klienten schließt die Behandlung planmäßig ab (Alkohol: 32 %, Cannabis: 26 %, Kokain: 29 %, Opiate: 19 %). Ähnlich häufig erfolgt eine Weitervermittlung (Alkohol: 32 %, Cannabis: 32 %, Kokain: 29 %, Opiate: 39 %). Ein nicht *planmäßiger Abschluss der Behandlung* kommt in fast allen Fällen aufgrund eines „Abbruchs durch die Klientin bzw. den Klienten“ zustande. Der Anteil der Abbrüche liegt, ähnlich wie in den Vorjahren, zwischen 33 % (Stimulanzien) und 39 % (Cannabis).

2007 wurden in den 41 erfassten ambulanten Einrichtungen 16.027 Männer und Frauen betreut (Institut für Therapieforchung München (IFT): Suchthilfestatistik 2007<sup>33</sup>). Im Rahmen einer Sondererhebung wurde ausgewertet, in welchen Bezirken die Personen, die in einem bestimmten Beratungsbezirk Berlins behandelt wurden, ihren Wohnsitz hatten. Die höchste Übereinstimmung zwischen Beratungs- und Wohnbezirk wiesen demnach Patientinnen und Patienten aus Lichtenberg, Spandau und Steglitz-Zehlendorf (81 %, 80 %, 74 %) auf. Im Beratungsbezirk Mitte hatten nur 27 % auch in diesem Bezirk ihren Wohnort (Bezirk mit der geringsten Übereinstimmung), 12 % der dort Versorgten wohnten z. B. in Charlottenburg-Wilmersdorf und 10 % in Tempelhof-Schöneberg. Allerdings versorgte Mitte mit 4 % auch die meisten Nichtberliner.

### ***Inanspruchnahme der Drogenkonsumräume***

Seit 2003 wurde sukzessive die Implementierung der Drogenkonsumräume in das bestehende Drogenhilfesystem vollzogen.

*Ziel dieser Einrichtungen* ist, Drogenabhängigen einen hygienischen Konsum *illegaler Drogen* unter stressfreien Bedingungen zu ermöglichen. Neben der Ansprache und Integration bisher nicht erreichter Abhängiger in das Hilfesystem haben Drogenkonsumräume auch das Ziel, Drogennot- und Drogentodesfälle zu reduzieren. Seit 2005 sinkt die Zahl der Drogentodesfälle in Berlin, 2007 entgegen dem bundesweiten Trend (vgl. Basisbericht 2008 - Nachtrag, Tabellen 3.2.28 - 3.2.28 b).

In *zwei Einrichtungsangeboten* sowie im *Konsummobil* können Drogenabhängige unter hygienischen Bedingungen mitgebrachte Opiate, Kokain oder Amphetamin bzw. Amphetaminderivate konsumieren.

Die Anzahl der *Drogenkonsumraumnutzerinnen und -nutzer* stieg im Jahr 2007 auf ca. 1.200 an. Die Drogenkonsumräume werden überwiegend von Männern genutzt. Der Frauenanteil betrug 2007 nur 11,7 %. Im Durchschnitt sind die Nutzerinnen und Nutzer 32 Jahre alt. Ca. 20 % der Nutzerinnen und Nutzer sind ausländischer Herkunft.

Zunehmende  
Inanspruchnahme der  
Drogenkonsumräume  
zu beobachten

Die *Präferenzdroge* der Nutzerinnen und Nutzer der Konsumräume ist eindeutig Heroin, während der Konsum von Kokain zurückgegangen ist.

Auch wenn immer wieder einzelne Schwankungen in der Entwicklung der Nutzungszahlen zu beobachten waren, so ist generell eine ständige Zunahme der Konsumvorgänge zu verzeichnen.

## 7.2 Tabellen

**Inanspruchnahme/Leistungen der Prävention, Gesundheitsförderung und Früherkennung von Krankheiten**

## ● Schwangerenbetreuung, Geburten und Schwangerschaftsabbrüche

**Tabelle 7.2.1:**  
**Inanspruchnahme von Beratungen nach dem Schwangerschaftskonfliktgesetz (SchKG)**  
**in Berlin 2005 - 2007**  
**nach Trägerbereich der Beratungsstellen**

Indikator 7.1

| Beratungsstelle / Träger   | Beratungsstellen insgesamt | Personal in Vollkräften <sup>1)</sup> zum 31.12. | Beratungen nach SchKG <sup>2)</sup>      |   |            |               |              |                                   |
|--|----------------------------|--|--|---|------------|---------------|--------------|-----------------------------------|
|  |                            |  | Beratung nach § 2 SchKG <sup>3) 4)</sup> | Schwangerschaftskonfliktberatung (§§ 5 - 6 SchKG) <sup>5)</sup> |            |               |              |                                   |
|  |                            |  |  | mit   | ohne       | insgesamt     |              |                                   |
|  |                            |  |  | Beratungsbescheinigung  |            | absolut       | Anteil in %  | je 100.000 Frauen (15 - 44 Jahre) |
| <b>2005</b>  |                            |  |  |   |            |               |              |                                   |
| freigemeinnützig   | 19                         | 35,5   | 22.016                                   | 4.344   | 311        | 4.655         | 33,6         | 630,9                             |
| Beratung nach §§ 2, 5 und 6 SchKG  | 15                         | 30,4   | 16.760                                   | 4.344   | 311        | 4.655         | 33,6         | 630,9                             |
| davon: Pro Familia   | 1                          | 8,9  | 5.129                                    | 1.930   | 171        | 2.101         | 15,2         | 284,7                             |
| kirchlich  | 9                          | 10,3   | 4.690                                    | 405   | 22         | 427           | 3,1          | 57,9                              |
| sonstige   | 5                          | 11,2   | 6.941                                    | 2.009   | 118        | 2.127         | 15,4         | 288,3                             |
| Beratung nach § 2 SchKG (kirchlich) <sup>6)</sup>  | 4                          | 5,1  | 5.256                                    | -   | -          | -             | -            | -                                 |
| kommunal   | 11                         | 46,2   | 38.148                                   | 4.866   | 74         | 4.940         | 35,7         | 669,5                             |
| beratende Ärztinnen/Ärzte <sup>7)</sup>  | 182                        | 2,0  | .  | 4.259   | .          | 4.259         | 30,7         | 577,2                             |
| <b>insgesamt</b>   | <b>212</b>                 | <b>83,7</b>                                      | <b>60.164</b>                            | <b>13.469</b>   | <b>385</b> | <b>13.854</b> | <b>100,0</b> | <b>1.877,6</b>                    |
| <b>2006</b>  |                            |  |  |   |            |               |              |                                   |
| freigemeinnützig   | 19                         | 35,2   | 24.118                                   | 4.088   | 415        | 4.503         | 37,0         | 614,2                             |
| Beratung nach §§ 2, 5 und 6 SchKG  | 15                         | 30,6   | 17.657                                   | 4.088   | 415        | 4.503         | 37,0         | 614,2                             |
| davon: Pro Familia   | 1                          | 9,3  | 5.398                                    | 1.634   | 252        | 1.886         | 15,5         | 257,2                             |
| kirchlich  | 9                          | 10,3   | 5.596                                    | 453   | 55         | 508           | 4,2          | 69,3                              |
| sonstige   | 5                          | 11,0   | 6.663                                    | 2.001   | 108        | 2.109         | 17,3         | 287,7                             |
| Beratung nach § 2 SchKG u. Konfliktberatung ohne Bescheinigung (kirchlich) <sup>6)</sup> | 4                          | 4,6  | 6.461                                    | -   | -          | -             | -            | -                                 |
| kommunal   | 10                         | 46,0   | 36.989                                   | 4.309   | 52         | 4.361         | 35,8         | 594,8                             |
| beratende Ärztinnen/Ärzte <sup>7)</sup>  | 156                        | 2,0  | .  | 3.303   | .          | 3.303         | 27,1         | 450,5                             |
| <b>insgesamt</b>   | <b>185</b>                 | <b>83,2</b>                                      | <b>61.107</b>                            | <b>11.700</b>   | <b>467</b> | <b>12.167</b> | <b>100,0</b> | <b>1.659,6</b>                    |
| <b>2007</b>  |                            |  |  |   |            |               |              |                                   |
| freigemeinnützig   | 19                         | 35,4   | 24.267                                   | 4.592   | 223        | 4.815         | 38,1         | 663,3                             |
| Beratung nach §§ 2, 5 und 6 SchKG  | 15                         | 30,8   | 18.590                                   | 4.592   | 223        | 4.815         | 38,1         | 663,3                             |
| davon: Pro Familia   | 1                          | 9,3  | 5.241                                    | 1.990   | 84         | 2.074         | 16,4         | 285,7                             |
| kirchlich  | 9                          | 10,3   | 5.337                                    | 466   | 40         | 506           | 4,0          | 69,7                              |
| sonstige   | 5                          | 11,2   | 8.012                                    | 2.136   | 99         | 2.235         | 17,7         | 307,9                             |
| Beratung nach § 2 SchKG u. Konfliktberatung ohne Bescheinigung (kirchlich) <sup>6)</sup> | 4                          | 4,6  | 5.677                                    | -   | -          | -             | -            | -                                 |
| kommunal   | 10                         | 46,0   | 41.507                                   | 3.682   | 140        | 3.822         | 30,2         | 526,5                             |
| beratende Ärztinnen/Ärzte <sup>7)</sup>  | 157                        | 2,0  | .  | 4.016   | .          | 4.016         | 31,7         | 553,3                             |
| <b>insgesamt</b>   | <b>186</b>                 | <b>83,4</b>                                      | <b>65.774</b>                            | <b>12.290</b>   | <b>363</b> | <b>12.653</b> | <b>100,0</b> | <b>1.743,2</b>                    |

<sup>1)</sup> Zahl der während des Berichtsjahres Beschäftigten, umgerechnet auf die volle tarifliche Arbeitszeit; nur Beratungskräfte nach dem Schwangerschaftskonfliktgesetz (SchKG).

<sup>2)</sup> Schwangerschaftskonfliktgesetz (SchKG) vom 21.08.1995 (BGBl I S. 1050).

<sup>3)</sup> § 2 SchKG beinhaltet Beratungen zu Sexuaufklärung, Verhütung, Familienplanung und Schwangerschaft.

<sup>4)</sup> In der Zahl der Beratungen durch freigemeinnützige Beratungsstellen sind nur die der geförderten Beratungsstellen enthalten.

<sup>5)</sup> Nur staatlich anerkannte Beratungsstellen.

<sup>6)</sup> Geförderte Beratungsstellen. Konfliktberatungen ohne Bescheinigung 2005 - 2007: 74 / 171 / 78.

<sup>7)</sup> Für die Vollkräfte wurde ein Stellenanteil von 2 vollen Stellen in den Beratungsschlüssel eingerechnet.

(Datenquelle: SenGesUmV Berlin / Berechnung: SenGesUmV - I A und I B -)



**Tabelle 7.2.2:**  
**Schwangerschaftsabbrüche von Berlinerinnen 2004 - 2007 (Wohnortprinzip)**  
**nach Altersgruppen und ambulant/stationär vorgenommenen Eingriffen**

Indikator 7.2

| Jahr / Alter<br>in Jahren | Schwangerschaftsabbrüche |                         |              |            |               |                                    |                                 |
|---------------------------|--------------------------|-------------------------|--------------|------------|---------------|------------------------------------|---------------------------------|
|                           | ambulant                 |                         |              | stationär  | insgesamt     |                                    |                                 |
|                           | zusammen                 | davon:                  |              |            | absolut       | je 100.000<br>Frauen <sup>1)</sup> | je 1.000<br>Lebend-<br>geborene |
| im Kranken-<br>haus       |                          | in gynäkolog.<br>Praxis |              |            |               |                                    |                                 |
| <b>2004</b>               |                          |                         |              |            |               |                                    |                                 |
| 10 - 14                   | 48                       | 11                      | 37           | 2          | 50            | 71,6                               | 3.571,4                         |
| 15 - 17                   | 440                      | 73                      | 367          | 16         | 456           | 868,1                              | 1.151,5                         |
| 18 - 19                   | 797                      | 86                      | 711          | 22         | 819           | 2.267,1                            | 910,0                           |
| 20 - 24                   | 2.720                    | 276                     | 2.444        | 44         | 2.764         | 2.405,3                            | 534,0                           |
| 25 - 29                   | 2.360                    | 184                     | 2.176        | 33         | 2.393         | 1.990,0                            | 293,2                           |
| 30 - 34                   | 2.094                    | 194                     | 1.900        | 48         | 2.142         | 1.751,2                            | 253,0                           |
| 35 - 39                   | 1.654                    | 174                     | 1.480        | 46         | 1.700         | 1.143,2                            | 325,9                           |
| 40 - 44                   | 613                      | 74                      | 539          | 18         | 631           | 430,2                              | 585,3                           |
| 45 - 54                   | 38                       | 7                       | 31           | 1          | 39            | 16,6                               | 1.054,1                         |
| <b>insgesamt</b>          | <b>10.764</b>            | <b>1.079</b>            | <b>9.685</b> | <b>230</b> | <b>10.994</b> | <b>1.050,7</b>                     | <b>373,4</b>                    |
| dar.: 15 - 44             | 10.678                   | 1.061                   | 9.617        | 227        | 10.905        | 1.470,6                            | 371,0                           |
| <b>2005</b>               |                          |                         |              |            |               |                                    |                                 |
| 10 - 14                   | 38                       | 5                       | 33           | 1          | 39            | 59,8                               | 6.500,0                         |
| 15 - 17                   | 454                      | 54                      | 400          | 9          | 463           | 895,6                              | 1.394,6                         |
| 18 - 19                   | 774                      | 78                      | 696          | 16         | 790           | 2.165,0                            | 865,3                           |
| 20 - 24                   | 2.509                    | 207                     | 2.302        | 32         | 2.541         | 2.223,8                            | 486,5                           |
| 25 - 29                   | 2.365                    | 197                     | 2.168        | 38         | 2.403         | 1.932,8                            | 300,5                           |
| 30 - 34                   | 1.993                    | 166                     | 1.827        | 42         | 2.035         | 1.724,6                            | 249,8                           |
| 35 - 39                   | 1.608                    | 169                     | 1.439        | 46         | 1.654         | 1.161,4                            | 319,9                           |
| 40 - 44                   | 651                      | 82                      | 569          | 15         | 666           | 442,1                              | 585,2                           |
| 45 - 54                   | 43                       | 3                       | 40           | 3          | 46            | 19,5                               | 902,0                           |
| <b>insgesamt</b>          | <b>10.435</b>            | <b>961</b>              | <b>9.474</b> | <b>202</b> | <b>10.637</b> | <b>1.023,2</b>                     | <b>367,1</b>                    |
| dar.: 15 - 44             | 10.354                   | 953                     | 9.401        | 198        | 10.552        | 1.430,1                            | 364,9                           |
| <b>2006</b>               |                          |                         |              |            |               |                                    |                                 |
| 10 - 14                   | 40                       | 10                      | 30           | -          | 40            | 63,9                               | 4.000,0                         |
| 15 - 17                   | 459                      | 57                      | 402          | 4          | 463           | 944,5                              | 1.580,2                         |
| 18 - 19                   | 710                      | 40                      | 670          | 6          | 716           | 1.934,4                            | 834,5                           |
| 20 - 24                   | 2.354                    | 155                     | 2.199        | 29         | 2.383         | 2.097,6                            | 480,1                           |
| 25 - 29                   | 2.317                    | 169                     | 2.148        | 42         | 2.359         | 1.829,8                            | 271,7                           |
| 30 - 34                   | 1.837                    | 118                     | 1.719        | 48         | 1.885         | 1.629,7                            | 229,9                           |
| 35 - 39                   | 1.465                    | 105                     | 1.360        | 47         | 1.512         | 1.109,3                            | 285,9                           |
| 40 - 44                   | 597                      | 38                      | 559          | 10         | 607           | 397,7                              | 472,7                           |
| 45 - 54                   | 58                       | 10                      | 48           | 1          | 59            | 24,7                               | 1.204,1                         |
| <b>insgesamt</b>          | <b>9.837</b>             | <b>702</b>              | <b>9.135</b> | <b>187</b> | <b>10.024</b> | <b>968,8</b>                       | <b>338,3</b>                    |
| dar.: 15 - 44             | 9.739                    | 682                     | 9.057        | 186        | 9.925         | 1.353,8                            | 335,7                           |
| <b>2007</b>               |                          |                         |              |            |               |                                    |                                 |
| 10 - 14                   | 28                       | 3                       | 25           | 1          | 29            | 46,7                               | 3.222,2                         |
| 15 - 17                   | 408                      | 48                      | 360          | 11         | 419           | 933,6                              | 1.518,1                         |
| 18 - 19                   | 676                      | 44                      | 632          | 8          | 684           | 1.851,2                            | 832,1                           |
| 20 - 24                   | 2.273                    | 153                     | 2.120        | 36         | 2.309         | 2.024,6                            | 448,4                           |
| 25 - 29                   | 2.219                    | 120                     | 2.099        | 42         | 2.261         | 1.705,6                            | 254,0                           |
| 30 - 34                   | 1.677                    | 117                     | 1.560        | 52         | 1.729         | 1.494,5                            | 195,4                           |
| 35 - 39                   | 1.403                    | 78                      | 1.325        | 66         | 1.469         | 1.130,2                            | 255,7                           |
| 40 - 44                   | 645                      | 51                      | 594          | 14         | 659           | 434,2                              | 483,1                           |
| 45 - 54                   | 62                       | 5                       | 57           | -          | 62            | 25,4                               | 1.016,4                         |
| <b>insgesamt</b>          | <b>9.391</b>             | <b>619</b>              | <b>8.772</b> | <b>230</b> | <b>9.621</b>  | <b>932,5</b>                       | <b>308,6</b>                    |
| dar.: 15 - 44             | 9.301                    | 611                     | 8.690        | 229        | 9.530         | 1.312,9                            | 306,4                           |

<sup>1)</sup> Je 100.000 der jeweiligen Altersgruppe; insgesamt: bezogen auf die Altersgruppe 10 - 54 Jahre.  
(Datenquelle: StBA / Berechnung: SenGesUmV - I A -)

**Tabelle 7.2.3:**  
**Gemeldete Entbindungen in Berlin 1990 - 2006 (Ereignisprinzip)**  
**nach Trägerbereich des Krankenhauses und Ort der außerklinischen Entbindung**

| Jahr | Entbindungen insgesamt | Davon:               |             |                                 |             |                               |             |         |                         |                     |             |                   |             |          |             | an anderem Ort |                |             |                  |              |                       |              |              |              |
|------|------------------------|----------------------|-------------|---------------------------------|-------------|-------------------------------|-------------|---------|-------------------------|---------------------|-------------|-------------------|-------------|----------|-------------|----------------|----------------|-------------|------------------|--------------|-----------------------|--------------|--------------|--------------|
|      |                        | in Krankenhäusern    |             |                                 |             |                               |             |         | außerklinisch           |                     |             |                   |             |          |             |                |                |             |                  |              |                       |              |              |              |
|      |                        | zusammen             |             | darunter ambulant <sup>1)</sup> |             | davon: öffentlich/universitär |             |         | davon: freigemeinnützig |                     |             | privat            |             | zusammen |             |                | in der Wohnung |             | ärztliche Praxis |              | davon: Hebammenpraxis |              | Geburts-haus |              |
|      |                        | absolut              | % von Sp. 2 | absolut                         | % von Sp. 3 | absolut                       | % von Sp. 3 | absolut | % von Sp. 3             | absolut             | % von Sp. 3 | absolut           | % von Sp. 3 | absolut  | % von Sp. 3 |                | absolut        | % von Sp. 2 | absolut          | % von Sp. 13 | absolut               | % von Sp. 13 | absolut      | % von Sp. 13 |
| 1    | 2                      | 3                    | 4           | 5                               | 6           | 7                             | 8           | 9       | 10                      | 11                  | 12          | 13                | 14          | 15       | 16          | 17             | 18             | 19          | 20               | 21           | 22                    | 23           |              |              |
| 1990 | 37.103                 | 36.208 <sup>2)</sup> | 97,6        | 1.224                           | 3,4         | 26.618                        | 73,5        | 9.094   | 25,1                    | 496                 | 1,4         | 895 <sup>3)</sup> | 2,4         | 242      | 27,0        | 193            | 21,6           | 4)          | 4)               | 4)           | 4)                    | 4)           | 293          |              |
| 1991 | 30.502                 | 29.715 <sup>5)</sup> | 97,4        | 1.413                           | 4,8         | 20.948                        | 70,5        | 8.309   | 28,0                    | 458                 | 1,5         | 787 <sup>6)</sup> | 2,6         | 272      | 34,6        | 150            | 19,1           | 4)          | 4)               | 4)           | 4)                    | 4)           | 276          |              |
| 1992 | 29.537                 | 28.770               | 97,4        | 1.291                           | 4,5         | 19.819                        | 68,9        | 8.509   | 29,6                    | 442                 | 1,5         | 767               | 2,6         | 276      | 36,0        | 219            | 28,6           | 4)          | 4)               | 4)           | 4)                    | 4)           | 272          |              |
| 1993 | 28.661                 | 27.779               | 96,9        | 1.359                           | 4,9         | 18.163                        | 65,4        | 9.139   | 32,9                    | 477                 | 1,7         | 882               | 3,1         | 294      | 33,3        | 258            | 29,3           | 4)          | 4)               | 4)           | 4)                    | 4)           | 330          |              |
| 1994 | 28.812                 | 27.854               | 96,7        | 1.449                           | 5,2         | 17.643                        | 63,3        | 9.816   | 35,2                    | 395                 | 1,4         | 958               | 3,3         | 324      | 33,8        | 169            | 17,6           | 4)          | 4)               | 4)           | 4)                    | 4)           | 465          |              |
| 1995 | 29.170                 | 28.093               | 96,3        | 1.773                           | 6,3         | 17.587                        | 62,6        | 10.128  | 36,1                    | 378                 | 1,3         | 1.077             | 3,7         | 403      | 37,4        | 174            | 16,2           | 4)          | 4)               | 4)           | 4)                    | 4)           | 500          |              |
| 1996 | 30.814                 | 29.750               | 96,5        | 1.906                           | 6,4         | 17.450                        | 58,7        | 11.875  | 39,9                    | 425                 | 1,4         | 1.064             | 3,5         | 365      | 34,3        | 84             | 7,9            | 4)          | 4)               | 4)           | 4)                    | 4)           | 615          |              |
| 1997 | 31.672                 | 30.425               | 96,1        | 2.075                           | 6,8         | 17.776                        | 58,4        | 12.165  | 40,0                    | 484                 | 1,6         | 1.247             | 3,9         | 370      | 29,7        | 28             | 2,2            | 4)          | 4)               | 4)           | 4)                    | 4)           | 849          |              |
| 1998 | 31.462                 | 30.327               | 96,4        | 2.113                           | 7,0         | 17.646                        | 58,2        | 12.261  | 40,4                    | 420                 | 1,4         | 1.135             | 3,6         | 410      | 36,1        | -              | -              | 4)          | 4)               | 4)           | 4)                    | 4)           | 725          |              |
| 1999 | 31.428                 | 30.233               | 96,2        | 2.493                           | 8,2         | 17.522                        | 58,0        | 12.348  | 40,8                    | 363                 | 1,2         | 1.195             | 3,8         | 391      | 32,7        | -              | -              | 4)          | 4)               | 4)           | 4)                    | 4)           | 1            |              |
| 2000 | 31.926                 | 30.664               | 96,0        | 3.041                           | 9,9         | 17.351                        | 56,6        | 12.990  | 42,4                    | 323                 | 1,1         | 1.262             | 3,9         | 333      | 26,4        | -              | -              | 4)          | 4)               | 4)           | 4)                    | 4)           | 1            |              |
| 2001 | 31.047                 | 29.711               | 95,7        | 2.481                           | 8,4         | 16.650                        | 56,0        | 12.767  | 43,0                    | 294                 | 1,0         | 1.336             | 4,3         | 354      | 26,5        | 235            | 17,6           | 4)          | 4)               | 4)           | 4)                    | 4)           | 1            |              |
| 2002 | 31.077                 | 29.794               | 95,9        | 2.519                           | 8,5         | 15.819 <sup>7)</sup>          | 53,1        | 12.754  | 42,8                    | 1.221 <sup>7)</sup> | 4,1         | 1.283             | 4,1         | 316      | 24,6        | 244            | 19,0           | 25          | 1,9              | 25           | 1,9                   | 697          | 54,3         | 1            |
| 2003 | 30.867                 | 29.756               | 96,4        | 2.204                           | 7,4         | 15.861                        | 53,3        | 12.624  | 42,4                    | 1.271               | 4,3         | 1.111             | 3,6         | 265      | 23,9        | 241            | 21,7           | 27          | 2,4              | 27           | 2,4                   | 577          | 51,9         | 1            |
| 2004 | 31.770                 | 30.520               | 96,1        | 1.983                           | 6,5         | 15.887                        | 52,1        | 13.303  | 43,6                    | 1.330               | 4,4         | 1.250             | 3,9         | 321      | 25,7        | 231            | 18,5           | 27          | 2,2              | 27           | 2,2                   | 671          | 53,7         | -            |
| 2005 | 31.379                 | 30.095               | 95,9        | 1.900                           | 6,3         | 15.227                        | 50,6        | 13.541  | 45,0                    | 1.327               | 4,4         | 1.284             | 4,1         | 324      | 25,2        | -              | -              | 236         | 18,4             | 236          | 18,4                  | 723          | 56,3         | 1            |
| 2006 | 32.005                 | 30.605               | 95,6        | 1.591                           | 5,2         | 15.424                        | 50,4        | 13.821  | 45,2                    | 1.360               | 4,4         | 1.400             | 4,4         | 307      | 21,9        | -              | -              | 256         | 18,3             | 256          | 18,3                  | 837          | 59,8         | -            |

<sup>1)</sup> Die Mutter hat die Klinik innerhalb von 24 Stunden nach der Entbindung wieder verlassen.

<sup>2)</sup> Ohne die 167 von Krankenhäusern in Berlin-Ost gemeldeten Hausgeburten.

<sup>3)</sup> Einschließlich der 167 von Krankenhäusern in Berlin-Ost gemeldeten Hausgeburten (in Spalte 3 nicht enthalten).

<sup>4)</sup> Meldungen von Hebammenpraxen und Geburtshäusern wurden bis 1998 nicht gesondert erfasst, die Zahl der Entbindungen dieser Einrichtungen ist in Spalte 22 (an anderem Ort) enthalten.

<sup>5)</sup> Ohne die 89 von Krankenhäusern in Berlin-Ost gemeldeten Hausgeburten.

<sup>6)</sup> Einschließlich der 89 von Krankenhäusern in Berlin-Ost gemeldeten Hausgeburten (in Spalte 3 nicht enthalten).

<sup>7)</sup> Rückgang (öffentlicher Träger) bzw. Anstieg (privater Träger) 2002 durch Trägerschaftswechsel des Klinikums Buch. (Datenquelle: SenGesUmV Berlin / Berechnung: SenGesUmV - I A -)

**Tabelle 7.2.4:**  
**Gemeldete Entbindungen und Lebendgeborene in Berlin 1990 - 2006**  
**nach Ereignis- und Wohnortprinzip**

| Jahr | Entbindungen | Lebendgeborene    | Lebendgeborene (Wohnortprinzip) |  |  |
|------|--------------|-------------------|---------------------------------|--|--|
|      |              |                   | insgesamt                       | Differenz zu Lebendgeborenen (Ereignisprinzip) | je 1.000 15- bis unter 45-jährige Frauen |
|      |              | (Ereignisprinzip) |                                 |  |  |
| 1990 | 37.103       | 37.384            | 37.596                          | 212  | 50,3                                     |
| 1991 | 30.502       | 30.779            | 30.562                          | -217   | 40,4                                     |
| 1992 | 29.537       | 29.845            | 29.667                          | -178   | 38,8                                     |
| 1993 | 28.661       | 28.964            | 28.724                          | -240   | 37,4                                     |
| 1994 | 28.812       | 29.104            | 28.503                          | -601   | 37,1                                     |
| 1995 | 29.170       | 29.431            | 28.648                          | -783   | 37,4                                     |
| 1996 | 30.814       | 31.119            | 29.905                          | -1.214   | 39,3                                     |
| 1997 | 31.672       | 31.956            | 30.369                          | -1.587   | 40,3                                     |
| 1998 | 31.462       | 31.793            | 29.612                          | -2.181   | 39,7                                     |
| 1999 | 31.428       | 31.804            | 29.856                          | -1.948   | 40,3                                     |
| 2000 | 31.926       | 32.247            | 29.695                          | -2.552   | 40,2                                     |
| 2001 | 31.047       | 31.418            | 28.624                          | -2.794   | 38,6                                     |
| 2002 | 31.077       | 31.515            | 28.801                          | -2.714   | 38,7                                     |
| 2003 | 30.867       | 31.280            | 28.724                          | -2.556   | 38,6                                     |
| 2004 | 31.770       | 32.192            | 29.446                          | -2.746   | 39,7                                     |
| 2005 | 31.379       | 31.757            | 28.976                          | -2.781   | 39,3                                     |
| 2006 | 32.005       | 32.442            | 29.627                          | -2.815   | 40,4                                     |

(Datenquelle: AfS Berlin-Brandenburg / SenGesUmV Berlin / Berechnung: SenGesUmV - I A -)

**Tabelle 7.2.5:**  
**Gemeldete Entbindungen und Geborene in Berlin 2005 und 2006 (Ereignisprinzip)**  
**nach Krankenhausträger, Ort der außerklinischen Entbindung und Staatsangehörigkeit**

| Entbindungen,<br>Geborene, Sterbefälle | ins-<br>gesamt | In Krankenhäusern |                               |                            |        | Außerklinisch |                        |                     |                 |                       |                        |
|--|----------------|-------------------|-------------------------------|----------------------------|--------|---------------|------------------------|---------------------|-----------------|-----------------------|------------------------|
|  |                | zusam-<br>men     | öffent-<br>lich <sup>1)</sup> | freige-<br>mein-<br>nützig | privat | zusam-<br>men | in der<br>Woh-<br>nung | in ärztl.<br>Praxis | Heb.-<br>praxis | Ge-<br>burts-<br>haus | an an-<br>derem<br>Ort |
| <b>2005</b>                            |                |                   |                               |                            |        |               |                        |                     |                 |                       |                        |
| Entbindungen                           | 31.379         | 30.095            | 15.227                        | 13.541                     | 1.327  | 1.284         | 324                    | -                   | 236             | 723                   | 1                      |
| %                                      | 100,0          | 95,9              | 48,5                          | 43,2                       | 4,2    | 4,1           | 1,0                    | -                   | 0,8             | 2,3                   | 0,0                    |
| %                                      |                | 100,0             | 50,6                          | 45,0                       | 4,4    | 100,0         | 25,2                   | -                   | 18,4            | 56,3                  | 0,1                    |
| darunter Ausländerinnen                | 7.954          | 7.886             | 5.397                         | 2.457                      | 32     | 68            | 10                     | -                   | 26              | 32                    | -                      |
| Geborene                               | 31.911         | 30.627            | 15.561                        | 13.707                     | 1.359  | 1.284         | 324                    | -                   | 236             | 723                   | 1                      |
| %                                      | 100,0          | 96,0              | 48,8                          | 43,0                       | 4,3    | 4,0           | 1,0                    | -                   | 0,7             | 2,3                   | 0,0                    |
| davon:                                 |                |                   |                               |                            |        |               |                        |                     |                 |                       |                        |
| Lebendgeborene                         | 31.757         | 30.473            | 15.454                        | 13.663                     | 1.356  | 1.284         | 324                    | -                   | 236             | 723                   | 1                      |
| Totgeborene                            | 154            | 154               | 107                           | 44                         | 3      | -             | -                      | -                   | -               | -                     | -                      |
| darunter aus Zwillingsgeburten:        |                |                   |                               |                            |        |               |                        |                     |                 |                       |                        |
| Lebendgeborene                         | 992            | 992               | 605                           | 323                        | 64     | -             | -                      | -                   | -               | -                     | -                      |
| Totgeborene                            | 12             | 12                | 11                            | 1                          | -      | -             | -                      | -                   | -               | -                     | -                      |
| aus sonstigen Mehrlingsgeburten:       |                |                   |                               |                            |        |               |                        |                     |                 |                       |                        |
| Lebendgeborene                         | 44             | 44                | 38                            | 6                          | -      | -             | -                      | -                   | -               | -                     | -                      |
| Totgeborene                            | -              | -                 | -                             | -                          | -      | -             | -                      | -                   | -               | -                     | -                      |
| Müttersterbefälle                      | -              | -                 | -                             | -                          | -      | -             | -                      | -                   | -               | -                     | -                      |
| darunter Ausländerinnen                | -              | -                 | -                             | -                          | -      | -             | -                      | -                   | -               | -                     | -                      |
| Perinatalsterbefälle                   | 203            | 203               | 148                           | 51                         | 4      | -             | -                      | -                   | -               | -                     | -                      |
| <b>2006</b>                            |                |                   |                               |                            |        |               |                        |                     |                 |                       |                        |
| Entbindungen                           | 32.005         | 30.605            | 15.424                        | 13.821                     | 1.360  | 1.400         | 307                    | -                   | 256             | 837                   | -                      |
| %                                      | 100,0          | 95,6              | 48,2                          | 43,2                       | 4,2    | 4,4           | 1,0                    | -                   | 0,8             | 2,6                   | -                      |
| %                                      |                | 100,0             | 50,4                          | 45,2                       | 4,4    | 100,0         | 21,9                   | -                   | 18,3            | 59,8                  | -                      |
| darunter Ausländerinnen                | 8.561          | 8.481             | 5.618                         | 2.835                      | 28     | 80            | 15                     | -                   | 35              | 30                    | -                      |
| Geborene                               | 32.593         | 31.193            | 15.789                        | 14.022                     | 1.382  | 1.400         | 307                    | -                   | 256             | 837                   | -                      |
| %                                      | 100,0          | 95,7              | 48,4                          | 43,0                       | 4,2    | 4,3           | 0,9                    | -                   | 0,8             | 2,6                   | -                      |
| davon:                                 |                |                   |                               |                            |        |               |                        |                     |                 |                       |                        |
| Lebendgeborene                         | 32.442         | 31.042            | 15.672                        | 13.988                     | 1.382  | 1.400         | 307                    | -                   | 256             | 837                   | -                      |
| Totgeborene                            | 151            | 151               | 117                           | 34                         | -      | -             | -                      | -                   | -               | -                     | -                      |
| darunter aus Zwillingsgeburten:        |                |                   |                               |                            |        |               |                        |                     |                 |                       |                        |
| Lebendgeborene                         | 1.115          | 1.115             | 677                           | 394                        | 44     | -             | -                      | -                   | -               | -                     | -                      |
| Totgeborene                            | 13             | 13                | 13                            | -                          | -      | -             | -                      | -                   | -               | -                     | -                      |
| aus sonstigen Mehrlingsgeburten:       |                |                   |                               |                            |        |               |                        |                     |                 |                       |                        |
| Lebendgeborene                         | 36             | 36                | 30                            | 6                          | -      | -             | -                      | -                   | -               | -                     | -                      |
| Totgeborene                            | -              | -                 | -                             | -                          | -      | -             | -                      | -                   | -               | -                     | -                      |
| Müttersterbefälle                      | -              | -                 | -                             | -                          | -      | -             | -                      | -                   | -               | -                     | -                      |
| darunter Ausländerinnen                | -              | -                 | -                             | -                          | -      | -             | -                      | -                   | -               | -                     | -                      |
| Perinatalsterbefälle                   | 189            | 189               | 146                           | 43                         | -      | -             | -                      | -                   | -               | -                     | -                      |

<sup>1)</sup> Einschließlich universitär.

(Datenquelle: SenGesUmV Berlin / Berechnung: SenGesUmV - I A -)

**Tabelle 7.2.6:**  
**Gemeldete Entbindungen in Krankenhäusern in Berlin 2005 und 2006 (Ereignisprinzip)**  
**nach ausgewählten Merkmalen**

| Merkmal                                   | 2005                            |              |                            |                 | 2006          |              |                            |                 |
|---|---------------------------------|--------------|----------------------------|-----------------|---------------|--------------|----------------------------|-----------------|
|   | Entbindungen und Komplikationen |              |                            |                 |               |              |                            |                 |
|   | insgesamt                       |              | darunter<br>Ausländerinnen |                 | insgesamt     |              | darunter<br>Ausländerinnen |                 |
|   | absolut                         | %            | absolut                    | % <sup>1)</sup> | absolut       | %            | absolut                    | % <sup>1)</sup> |
| <b>insgesamt</b>                          | <b>30.095</b>                   | <b>100,0</b> | <b>7.886</b>               | <b>26,2</b>     | <b>30.605</b> | <b>100,0</b> | <b>8.481</b>               | <b>27,7</b>     |
| <b>davon:</b>                             |                                 |              |                            |                 |               |              |                            |                 |
| Erstgebärende                             | 14.672                          | 48,8         | 2.899                      | 19,8            | 14.477        | 47,3         | 2.981                      | 20,6            |
| Zweit- und Mehrgebärende                  | 15.423                          | 51,2         | 4.987                      | 32,3            | 16.128        | 52,7         | 5.500                      | 34,1            |
| <b>darunter:</b>                          |                                 |              |                            |                 |               |              |                            |                 |
| sog. ambulante Entbindungen <sup>2)</sup> | 1.900                           | 6,3          | .                          | .               | 1.591         | 5,2          | .                          | .               |
| Mehrlingsentbindungen                     | 516                             | 1,7          | .                          | .               | 576           | 1,9          | .                          | .               |
| Müttersterbefälle                         | 3                               |              | .                          | .               | -             |              | .                          | .               |
| darunter Ausländerinnen                   | 1                               | 0,0          | .                          | .               | -             | -            | .                          | .               |
| mit fieberhaftem Wochenbettverlauf        |                                 |              |                            |                 |               |              |                            |                 |
| nach spontaner Geburt                     | 46                              | 0,2          | .                          | .               | 55            | 0,2          | .                          | .               |
| nach operativer Entbindung                | 103                             | 0,3          | .                          | .               | 80            | 0,3          | .                          | .               |
| Querlagen                                 | 145                             | 0,5          | .                          | .               | 166           | 0,5          | .                          | .               |
| sonstige gebärunfähige Lagen              | 853                             | 2,8          | .                          | .               | 863           | 2,8          | .                          | .               |
| Beckenendlagen                            | 1.562                           | 5,2          | .                          | .               | 1.625         | 5,3          | .                          | .               |
|   |                                 |              | <b>dar. mit Fieber</b>     |                 |               |              | <b>dar. mit Fieber</b>     |                 |
|   |                                 |              | <b>septisch</b>            | <b>sonst.</b>   |               |              | <b>septisch</b>            | <b>sonst.</b>   |
| Sectio                                    | 6.670                           | 22,2         | 1                          | 85              | 7.308         | 23,9         | 7                          | 55              |
| manuelle Lösungen / Nachtastungen         | 815                             | 2,7          | -                          | 7               | 833           | 2,7          | -                          | 15              |
| Blutungen über 1.000 ml                   | 366                             | 1,2          | -                          | 8               | 398           | 1,3          | 1                          | 9               |
| Vakuum                                    | 2.091                           | 6,9          | -                          | 9               | 2.271         | 7,4          | -                          | 7               |
| Forceps                                   | 182                             | 0,6          | -                          | 1               | 145           | 0,5          | -                          | -               |
| innere Wendungen / Extraktionen           | 9                               | 0,0          | -                          | -               | 5             | 0,0          | -                          | -               |
| vaginale Beckenendlagengeburt             | 177                             | 0,6          | -                          | -               | 150           | 0,5          | -                          | -               |

<sup>1)</sup> Prozentualer Anteil jeweils an der Spalte "insgesamt" / Rubrik "dar. mit Fieber": absolute Zahlen.

<sup>2)</sup> Die Mutter hat die Klinik innerhalb von 24 Stunden nach der Entbindung wieder verlassen.

(Datenquelle: SenGesUmV Berlin / Berechnung: SenGesUmV - I A -)

**Tabelle 7.2.7:**  
**Gemeldete außerklinische Entbindungen in Berlin 2006 (Ereignisprinzip)**  
**nach Bezirken und ausgewählten Merkmalen**

| Merkmal  | Insgesamt    |                   | In der Wohnung |                   |                                | In ärztl. Praxis | In Hebammenpraxis | Im Geburtshaus | An anderem Ort |
|--|--------------|-------------------|----------------|-------------------|--------------------------------|------------------|-------------------|----------------|----------------|
|  |              |                   | abs.           | %                 | je 10.000 Frauen <sup>1)</sup> |                  |                   |                |                |
|  | abs.         | %                 |                |                   |                                |                  |                   |                |                |
| <b>insgesamt</b>   | <b>1.400</b> | <b>100,0</b>      | <b>307</b>     | <b>100,0</b>      | <b>4,2</b>                     | -                | <b>256</b>        | <b>837</b>     | -              |
| darunter Ausländerinnen  | 80           | 5,7               | 15             | 4,9               | x                              | -                | 35                | 30             | -              |
| <b>davon:</b>  |              |                   |                |                   |                                |                  |                   |                |                |
| Erstgebärende  | <b>659</b>   | <b>47,1</b>       | <b>83</b>      | <b>27,0</b>       | <b>x</b>                       | -                | <b>147</b>        | <b>429</b>     | -              |
| darunter Ausländerinnen  | 44           | 6,7 <sup>2)</sup> | 7              | 8,4 <sup>2)</sup> | x                              | -                | 20                | 17             | -              |
| Zweit- und Mehrgebärende   | <b>741</b>   | <b>52,9</b>       | <b>224</b>     | <b>73,0</b>       | <b>x</b>                       | -                | <b>109</b>        | <b>408</b>     | -              |
| darunter Ausländerinnen  | 36           | 4,9 <sup>2)</sup> | 8              | 3,6 <sup>2)</sup> | x                              | -                | 15                | 13             | -              |
| <b>davon im Bezirk (alte und neue Struktur):</b>   |              |                   |                |                   |                                |                  |                   |                |                |
| Mitte  | 14           | 1,0               | 13             | 4,2               | .                              | -                | 1                 | -              | -              |
| Tiergarten   | 4            | 0,3               | 4              | 1,3               | .                              | -                | -                 | -              | -              |
| Wedding  | 7            | 0,5               | 7              | 2,3               | .                              | -                | -                 | -              | -              |
| <b>Mitte</b>   | <b>25</b>    | <b>1,8</b>        | <b>24</b>      | <b>7,8</b>        | <b>3,2</b>                     | -                | <b>1</b>          | -              | -              |
| Friedrichshain   | 111          | 7,9               | 39             | 12,7              | .                              | -                | -                 | 72             | -              |
| Kreuzberg  | 143          | 10,2              | 25             | 8,1               | .                              | -                | -                 | 118            | -              |
| <b>Friedrichshain-Kreuzberg</b>  | <b>254</b>   | <b>18,1</b>       | <b>64</b>      | <b>20,8</b>       | <b>8,8</b>                     | -                | -                 | <b>190</b>     | -              |
| Prenzlauer Berg  | 308          | 22,0              | 64             | 20,8              | .                              | -                | 14                | 230            | -              |
| Pankow   | 81           | 5,8               | 29             | 9,4               | .                              | -                | -                 | 52             | -              |
| Weißensee  | 9            | 0,6               | 9              | 2,9               | .                              | -                | -                 | -              | -              |
| <b>Pankow</b>  | <b>398</b>   | <b>28,4</b>       | <b>102</b>     | <b>33,2</b>       | <b>11,2</b>                    | -                | <b>14</b>         | <b>282</b>     | -              |
| Charlottenburg   | 147          | 10,5              | 8              | 2,6               | .                              | -                | -                 | 139            | -              |
| Wilmerdorf   | 8            | 0,6               | 8              | 2,6               | .                              | -                | -                 | -              | -              |
| <b>Charlottenburg-Wilmerdorf</b>   | <b>155</b>   | <b>11,1</b>       | <b>16</b>      | <b>5,2</b>        | <b>2,5</b>                     | -                | -                 | <b>139</b>     | -              |
| <b>Spandau</b>   | <b>2</b>     | <b>0,1</b>        | <b>2</b>       | <b>0,7</b>        | <b>0,5</b>                     | -                | -                 | -              | -              |
| Steglitz   | 75           | 5,4               | 14             | 4,6               | .                              | -                | -                 | 61             | -              |
| Zehlendorf   | 12           | 0,9               | 12             | 3,9               | .                              | -                | -                 | -              | -              |
| <b>Steglitz-Zehlendorf</b>   | <b>87</b>    | <b>6,2</b>        | <b>26</b>      | <b>8,5</b>        | <b>4,7</b>                     | -                | -                 | <b>61</b>      | -              |
| Tempelhof  | 249          | 17,8              | 8              | 2,6               | .                              | -                | 241               | -              | -              |
| Schöneberg   | 46           | 3,3               | 14             | 4,6               | .                              | -                | -                 | 32             | -              |
| <b>Tempelhof-Schöneberg</b>  | <b>295</b>   | <b>21,1</b>       | <b>22</b>      | <b>7,2</b>        | <b>3,3</b>                     | -                | <b>241</b>        | <b>32</b>      | -              |
| <b>Neukölln</b>  | <b>11</b>    | <b>0,8</b>        | <b>11</b>      | <b>3,6</b>        | <b>1,7</b>                     | -                | -                 | -              | -              |
| Treptow  | 19           | 1,4               | 9              | 2,9               | .                              | -                | -                 | 10             | -              |
| Köpenick   | 9            | 0,6               | 9              | 2,9               | .                              | -                | -                 | -              | -              |
| <b>Treptow-Köpenick</b>  | <b>28</b>    | <b>2,0</b>        | <b>18</b>      | <b>5,9</b>        | <b>3,8</b>                     | -                | -                 | <b>10</b>      | -              |
| Marzahn  | 1            | 0,1               | 1              | 0,3               | .                              | -                | -                 | -              | -              |
| Hellersdorf  | 38           | 2,7               | -              | -                 | .                              | -                | -                 | 38             | -              |
| <b>Marzahn-Hellersdorf</b>   | <b>39</b>    | <b>2,8</b>        | <b>1</b>       | <b>0,3</b>        | <b>0,2</b>                     | -                | -                 | <b>38</b>      | -              |
| Lichtenberg  | 8            | 0,6               | 8              | 2,6               | .                              | -                | -                 | -              | -              |
| Hohenschönhausen   | 89           | 6,4               | 4              | 1,3               | .                              | -                | -                 | 85             | -              |
| <b>Lichtenberg</b>   | <b>97</b>    | <b>6,9</b>        | <b>12</b>      | <b>3,9</b>        | <b>2,2</b>                     | -                | -                 | <b>85</b>      | -              |
| <b>Reinickendorf</b>   | <b>9</b>     | <b>0,6</b>        | <b>9</b>       | <b>2,9</b>        | <b>2,0</b>                     | -                | -                 | -              | -              |
| <b>darunter:</b>   |              |                   |                |                   |                                |                  |                   |                |                |
| Mehrlingsentbindungen  | <b>5</b>     | <b>0,4</b>        | <b>1</b>       | <b>0,3</b>        | <b>x</b>                       | -                | <b>4</b>          | -              | -              |
| von 2 Hebammen gemeinsam durchgeführte Entbind.  | <b>933</b>   | <b>66,6</b>       | <b>112</b>     | <b>36,5</b>       | <b>x</b>                       | -                | <b>19</b>         | <b>802</b>     | -              |
| ungeplante außerklinische Entbindungen   | <b>48</b>    | <b>3,4</b>        | <b>45</b>      | <b>14,7</b>       | <b>x</b>                       | -                | <b>3</b>          | -              | -              |
| Müttersterbefälle  | -            | -                 | -              | -                 | <b>x</b>                       | -                | -                 | -              | -              |
| darunter Ausländerinnen  | -            | -                 | -              | -                 | <b>x</b>                       | -                | -                 | -              | -              |
| mit fieberhaftem Wochenbettverlauf   | <b>27</b>    | <b>1,9</b>        | <b>3</b>       | <b>1,0</b>        | <b>x</b>                       | -                | -                 | <b>24</b>      | -              |
| nach spontaner Geburt  | -            | -                 | -              | -                 | <b>x</b>                       | -                | -                 | -              | -              |
| <b>Entbindungen, die außerhalb eines Krankenhauses begonnen und wegen drohender bzw. zu erwartender Komplikationen im Krankenhaus beendet wurden</b> |              |                   |                |                   |                                |                  |                   |                | <b>147</b>     |
| darunter von der Hebamme/dem Entbindungspfleger im Belegsystem selbst entbundene Frauen  |              |                   |                |                   |                                |                  |                   |                | <b>56</b>      |
| <b>Beleggeburten im Krankenhaus</b>  |              |                   |                |                   |                                |                  |                   |                | <b>2.880</b>   |

<sup>1)</sup> Im Alter von 15 bis 44 Jahren.

<sup>2)</sup> Anteil Ausländerinnen an Erst- bzw. Zweit- und Mehrgebärenden.

(Datenquelle: SenGesUmV Berlin / Berechnung: SenGesUmV - I A -)

**Tabelle 7.2.8:**  
**Gemeldete Geborene in Berlin 2006 (Ereignisprinzip)**  
**nach Geschlecht, Geburtsgewicht, Geburtsort und Sterbefällen**

| Ort der Geburt /<br>Geburtsgewicht<br>in Gramm | Lebendgeborene |               |               | Totgeborene <sup>1)</sup>  |           |           |
|--|----------------|---------------|---------------|----------------------------|-----------|-----------|
|  | ins-<br>gesamt | davon:        |               | ins-<br>gesamt             | davon:    |           |
|  |                | männlich      | weiblich      |                            | männlich  | weiblich  |
| <b>in Krankenhäusern</b>                       |                |               |               |                            |           |           |
| unter 500                                      | 18             | 8             | 10            | Fehlgeburten <sup>2)</sup> |           |           |
| 500 - 999                                      | 146            | 89            | 57            | 66                         | 38        | 28        |
| 1.000 - 1.499                                  | 213            | 109           | 104           | 27                         | 15        | 12        |
| 1.500 - 2.499                                  | 1.840          | 863           | 977           | 31                         | 17        | 14        |
| 2.500 u. mehr                                  | 28.825         | 14.791        | 14.034        | 27                         | 14        | 13        |
| ohne Gewichts-<br>angabe                       | -              | -             | -             | -                          | -         | -         |
| <b>insgesamt</b>                               | <b>31.042</b>  | <b>15.860</b> | <b>15.182</b> | <b>151</b>                 | <b>84</b> | <b>67</b> |
| <b>außerklinisch</b>                           |                |               |               |                            |           |           |
| unter 500                                      | -              | -             | -             | Fehlgeburten <sup>2)</sup> |           |           |
| 500 - 999                                      | -              | -             | -             | -                          | -         | -         |
| 1.000 - 1.499                                  | -              | -             | -             | -                          | -         | -         |
| 1.500 - 2.499                                  | 18             | 9             | 9             | -                          | -         | -         |
| 2.500 u. mehr                                  | 1.382          | 700           | 682           | -                          | -         | -         |
| <b>insgesamt</b>                               | <b>1.400</b>   | <b>709</b>    | <b>691</b>    | -                          | -         | -         |

| Geborene aus Mehrlingsgeburten /<br>Sterbefälle von Kindern |                | In Krankenhäusern | Außerklinisch |
|---|----------------|-------------------|---------------|
| <b>Geborene aus</b>   |                |                   |               |
| Zwillingsgeburten   | Lebendgeborene | 1.115             | -             |
|   | Totgeborene    | 13                | -             |
| sonstigen Mehrlingsgeburten                                 | Lebendgeborene | 36                | -             |
|   | Totgeborene    | -                 | -             |
| <b>Sterbefälle</b>  |                |                   |               |
| ante partum (unter "Totgeborene" enthalten)                 |                | 127               | -             |
| sub partu (unter "Totgeborene" enthalten)                   |                | 24                | -             |
| post partum (bis zum 7. Lebenstag)                          |                | 38                | -             |
| <b>insgesamt</b>  |                | <b>189</b>        | -             |

<sup>1)</sup> Geborene, bei denen sich keines der drei Lebenszeichen gezeigt und deren Geburtsgewicht mindestens 500 Gramm betragen hat.

<sup>2)</sup> Leibesfrüchte, bei denen sich nach der Trennung vom Mutterleib keines der drei Lebenszeichen gezeigt und deren Gewicht weniger als 500 g betragen hat.

(Datenquelle: SenGesUmV Berlin / Berechnung: SenGesUmV - I A -)

**Tabelle 7.2.9:**  
**Inanspruchnahme und Leistungen des Sozialmedizinischen Dienstes für Eheberatung, Familienplanung und Schwangerschaft in Berlin 1999 - 2007**  
**nach Bereichen, Standorten und Staatsangehörigkeit**

| Bereich / Standort                    | Zugänge     |               |                             |              |                             |              |                             |             |                             |                          | Untersuchungen / Beratungen durch |                          |  |   |              |
|---------------------------------------|-------------|---------------|-----------------------------|--------------|-----------------------------|--------------|-----------------------------|-------------|-----------------------------|--------------------------|-----------------------------------|--------------------------|--|---|--------------|
|                                       | insgesamt   |               |                             | davon:       |                             |              |                             |             |                             | darunter:<br>ausländisch |                                   | Ärztin-<br>nen/<br>Ärzte | Sozial-<br>arbei-<br>ter-<br>innen/<br>Sozial-<br>arbeiter | Psycho-<br>login-<br>nen/<br>Psycho-<br>logen |              |
|                                       | absolut     | %             | in %<br>zum<br>Vor-<br>jahr | Frauen       |                             | Männer       |                             | Paare       |                             |                          |                                   |                          |  |   |              |
|                                       |             |               |                             | abs.         | in %<br>zum<br>Vor-<br>jahr | abs.         | in %<br>zum<br>Vor-<br>jahr | abs.        | in %<br>zum<br>Vor-<br>jahr | abs.                     | % <sup>1)</sup>                   |                          |  |   |              |
| Schwangeren-<br>beratung              | 1999        | 10.824        | 24,2                        | -10,3        | 9.255                       | -9,3         | 1.569                       | -16,0       | 2)                          | 2)                       | 2.930                             | 27,1                     | 3.668  | 15.570  | 88           |
|                                       | 2001        | 9.011         | 21,7                        | -9,8         | 7.652                       | -7,9         | 1.359                       | -19,2       | 2)                          | 2)                       | 2.711                             | 30,1                     | 2.915  | 12.644  | 161          |
|                                       | 2003        | 6.887         | 16,4                        | -23,2        | 5.616                       | -24,5        | 1.271                       | -16,9       | 2)                          | 2)                       | 2.218                             | 32,2                     | 2.690  | 11.225  | 86           |
|                                       | 2004        | 6.713         | 16,6                        | -2,5         | 5.470                       | -2,6         | 1.243                       | -2,2        | 2)                          | 2)                       | 2.132                             | 31,8                     | 2.808  | 11.440  | 18           |
|                                       | 2005        | 6.459         | 15,0                        | -3,8         | 5.399                       | -1,3         | 1.060                       | -14,7       | 2)                          | 2)                       | 1.912                             | 29,6                     | 2.649  | 11.363  | 15           |
|                                       | 2006        | 6.048         | 14,6                        | -6,4         | 5.002                       | -7,4         | 1.046                       | -1,3        | 2)                          | 2)                       | 1.832                             | 30,3                     | 3.083  | 11.386  | -            |
|                                       | <b>2007</b> | <b>5.685</b>  | <b>12,5</b>                 | <b>-6,0</b>  | <b>4.714</b>                | <b>-5,8</b>  | <b>971</b>                  | <b>-7,2</b> |                             |                          | <b>1.708</b>                      | <b>30,0</b>              | <b>3.140</b>   | <b>11.270</b>                                 | -            |
| Familienplanungs-<br>beratung         | 1999        | 24.813        | 55,5                        | 2,4          | 24.169                      | 3,8          | 298                         | -42,5       | 346                         | -19,0                    | 5.084                             | 20,5                     | 14.021   | 46.374  | 157          |
|                                       | 2001        | 24.529        | 59,0                        | -1,8         | 23.920                      | -1,4         | 216                         | -14,6       | 393                         | -12,7                    | 5.136                             | 20,9                     | 10.527   | 48.172  | 91           |
|                                       | 2003        | 28.160        | 67,1                        | 6,6          | 27.643                      | 7,5          | 156                         | -53,2       | 361                         | -2,2                     | 5.217                             | 18,5                     | 8.266  | 61.303  | 96           |
|                                       | 2004        | 26.935        | 66,5                        | -4,4         | 26.347                      | -4,7         | 148                         | -5,1        | 440                         | 21,9                     | 5.409                             | 20,1                     | 8.180  | 58.656  | 83           |
|                                       | 2005        | 30.573        | 71,0                        | 13,5         | 29.637                      | 12,5         | 182                         | 23,0        | 754                         | 71,4                     | 6.574                             | 21,5                     | 9.860  | 56.088  | 64           |
|                                       | 2006        | 29.965        | 72,5                        | -2,0         | 29.069                      | -1,9         | 244                         | 34,1        | 652                         | -13,5                    | 6.084                             | 20,3                     | 12.055   | 57.338  | 433          |
|                                       | <b>2007</b> | <b>34.989</b> | <b>77,2</b>                 | <b>16,8</b>  | <b>33.968</b>               | <b>16,9</b>  | <b>261</b>                  | <b>7,0</b>  | <b>760</b>                  | <b>16,6</b>              | <b>6.558</b>                      | <b>18,7</b>              | <b>12.710</b>  | <b>57.202</b>                                 | <b>2.806</b> |
| Schwangerschafts-<br>konfliktberatung | 1999        | 7.306         | 16,3                        | -5,5         | 6.013                       | -4,0         | 12                          | -47,8       | 1.281                       | -11,5                    | 1.715                             | 23,5                     | 2.005  | 5.192   | 609          |
|                                       | 2001        | 6.450         | 15,5                        | -7,3         | 5.266                       | -5,0         | 13                          | -18,8       | 1.171                       | -16,4                    | 1.497                             | 23,2                     | 1.568  | 4.919   | 562          |
|                                       | 2003        | 5.675         | 13,5                        | -3,1         | 4.569                       | -5,4         | 4                           | -20,0       | 1.102                       | 7,8                      | 1.405                             | 24,8                     | 914  | 4.565   | 447          |
|                                       | 2004        | 5.592         | 13,8                        | -1,5         | 4.506                       | -1,4         | 10                          | 150,0       | 1.076                       | -2,4                     | 1.236                             | 22,1                     | 939  | 4.483   | 466          |
|                                       | 2005        | 4.940         | 11,5                        | -11,7        | 4.021                       | -10,8        | 5                           | -50,0       | 914                         | -15,1                    | 1.071                             | 21,7                     | 1.247  | 3.643   | 402          |
|                                       | 2006        | 4.361         | 10,5                        | -11,7        | 3.537                       | -12,0        | 8                           | 60,0        | 816                         | -10,7                    | 979                               | 22,4                     | 1.174  | 3.018   | 575          |
|                                       | <b>2007</b> | <b>3.822</b>  | <b>8,4</b>                  | <b>-12,4</b> | <b>3.089</b>                | <b>-12,7</b> | <b>8</b>                    | -           | <b>725</b>                  | <b>-11,2</b>             | <b>905</b>                        | <b>23,7</b>              | <b>1.169</b>   | <b>2.603</b>                                  | <b>460</b>   |
| Ehe-, Sexual- und<br>Partnerberatung  | 1999        | 1.745         | 3,9                         | -1,4         | 959                         | 4,1          | 344                         | -9,0        | 442                         | -6,0                     | 79                                | 4,5                      | 642  | 2.113   | 5.419        |
|                                       | 2001        | 1.563         | 3,8                         | -11,7        | 910                         | -6,8         | 248                         | -20,3       | 405                         | -16,3                    | 78                                | 5,0                      | 447  | 1.484   | 5.135        |
|                                       | 2003        | 1.254         | 3,0                         | -20,6        | 684                         | -24,4        | 195                         | -25,9       | 375                         | -8,8                     | 68                                | 5,4                      | 257  | 812   | 5.388        |
|                                       | 2004        | 1.241         | 3,1                         | -1,0         | 640                         | -6,4         | 203                         | 4,1         | 398                         | 6,1                      | 77                                | 6,2                      | 277  | 829   | 5.198        |
|                                       | 2005        | 1.116         | 2,6                         | -10,1        | 560                         | -12,5        | 187                         | -7,9        | 369                         | -7,3                     | 101                               | 9,1                      | 395  | 650   | 4.044        |
|                                       | 2006        | 976           | 2,4                         | -12,5        | 512                         | -8,6         | 102                         | -45,5       | 362                         | -1,9                     | 91                                | 9,3                      | 442  | 681   | 2.551        |
|                                       | <b>2007</b> | <b>833</b>    | <b>1,8</b>                  | <b>-14,7</b> | <b>442</b>                  | <b>-13,7</b> | <b>104</b>                  | <b>2,0</b>  | <b>287</b>                  | <b>-20,7</b>             | <b>70</b>                         | <b>8,4</b>               | <b>464</b>   | <b>678</b>                                    | <b>2.004</b> |
| insgesamt                             | 1999        | 44.688        | 100,0                       | -2,4         | 40.396                      | -0,7         | 2.223                       | -20,2       | 2.069                       | -11,7                    | 9.808                             | 21,9                     | 20.336   | 69.249  | 6.273        |
|                                       | 2001        | 41.553        | 100,0                       | -4,9         | 37.748                      | -3,4         | 1.836                       | -18,8       | 1.969                       | -15,7                    | 9.422                             | 22,7                     | 15.457   | 67.219  | 5.949        |
|                                       | 2003        | 41.976        | 100,0                       | -2,0         | 38.512                      | -1,0         | 1.626                       | -23,7       | 1.838                       | 2,0                      | 8.908                             | 21,2                     | 12.127   | 77.905  | 6.017        |
|                                       | 2004        | 40.481        | 100,0                       | -3,6         | 36.963                      | -4,0         | 1.604                       | -1,4        | 1.914                       | 4,1                      | 8.854                             | 21,9                     | 12.204   | 75.408  | 5.765        |
|                                       | 2005        | 43.088        | 100,0                       | 6,4          | 39.617                      | 7,2          | 1.434                       | -10,6       | 2.037                       | 6,4                      | 9.658                             | 22,4                     | 14.151   | 71.744  | 4.525        |
|                                       | 2006        | 41.350        | 100,0                       | -4,0         | 38.120                      | -3,8         | 1.400                       | -2,4        | 1.830                       | -10,2                    | 8.986                             | 21,7                     | 16.754   | 72.423  | 3.559        |
|                                       | <b>2007</b> | <b>45.329</b> | <b>100,0</b>                | <b>9,6</b>   | <b>42.213</b>               | <b>10,7</b>  | <b>1.344</b>                | <b>-4,0</b> | <b>1.772</b>                | <b>-3,2</b>              | <b>9.241</b>                      | <b>20,4</b>              | <b>17.483</b>  | <b>71.753</b>                                 | <b>5.270</b> |
| <b>2007 in ...</b>                    |             |               |                             |              |                             |              |                             |             |                             |                          |                                   |                          |  |   |              |
| Mitte                                 | 6.587       | 14,5          | 2,2                         | 6.274        | 2,0                         | 166          | 2,5                         | 147         | 12,2                        | 3.464                    | 52,6                              | 2.284                    | 8.475  | -   |              |
| Friedrichshain-Kreuzberg              | 4.669       | 10,3          | 5,3                         | 4.168        | 7,8                         | 39           | -53,6                       | 462         | -4,1                        | 1.260                    | 27,0                              | 1.782                    | 12.588   | -   |              |
| Pankow                                | 5.655       | 12,5          | 9,7                         | 5.419        | 9,1                         | 143          | 30,0                        | 93          | 19,2                        | 209                      | 3,7                               | 1.984                    | 9.041  | -   |              |
| Charlottenburg-Wilmersdf.             | 6.397       | 14,1          | 35,8                        | 5.886        | 36,3                        | 278          | 2,6                         | 233         | 89,4                        | 1.811                    | 28,3                              | 2.509                    | 7.714  | -   |              |
| Spandau                               | 2.372       | 5,2           | -11,0                       | 2.250        | -3,4                        | 32           | -67,7                       | 90          | -61,7                       | 192                      | 8,1                               | -                        | 3.523  | 580   |              |
| Steglitz-Zehlendorf                   | 5.991       | 13,2          | 15,6                        | 5.535        | 19,2                        | 193          | -                           | 263         | -23,5                       | 1.173                    | 19,6                              | 4.294                    | 8.171  | 855   |              |
| Treptow-Köpenick                      | 2.801       | 6,2           | 10,3                        | 2.653        | 12,0                        | 80           | 14,3                        | 68          | -32,7                       | 60                       | 2,1                               | 531                      | 4.217  | 58  |              |
| Marzahn-Hellersdorf                   | 5.564       | 12,3          | -0,1                        | 5.028        | 0,2                         | 329          | -8,6                        | 207         | 10,7                        | 480                      | 8,6                               | 1.439                    | 11.948   | 599   |              |
| Lichtenberg                           | 3.541       | 7,8           | 33,0                        | 3.332        | 31,1                        | 79           | 88,1                        | 130         | 64,6                        | 353                      | 10,0                              | 2.660                    | 2.809  | 3.163   |              |
| Reinickendorf                         | 1.752       | 3,9           | -12,0                       | 1.668        | -12,7                       | 5            | -44,4                       | 79          | 12,9                        | 239                      | 13,6                              | -                        | 3.267  | 15  |              |

<sup>1)</sup> Anteil an allen Zugängen des Bereichs/Standortes.

<sup>2)</sup> Bis 1994 wurden in der Schwangerenberatung nur Frauen, ab 1995 Frauen und Männer getrennt, nicht jedoch als Paare erfasst.  
(Datenquelle: SenGesUmV Berlin / Berechnung: SenGesUmV - I A -)



**Tabelle 7.2.10:**  
**Schwangerschaftskonfliktberatungsstellen und beratene Frauen in Berlin 2002 - 2007**  
**nach Staatsangehörigkeit und Träger**

| Beratungsstelle / Trägerschaft <sup>1)</sup> / Jahr                 | Beratene Frauen <sup>1)</sup> |             |              |             |              |             |            |             |
|---|-------------------------------|-------------|--------------|-------------|--------------|-------------|------------|-------------|
|   | insgesamt                     |             | deutsch      |             | ausländisch  |             | unbekannt  |             |
|   | absolut                       | %           | absolut      | %           | absolut      | %           | absolut    | %           |
| <b>insgesamt</b>  |                               |             |              |             |              |             |            |             |
| 2002  | 14.693                        | 100         | 10.803       | 100         | 3.849        | 100         | 41         | 100         |
| 2003  | 13.819                        | 100         | 10.347       | 100         | 3.439        | 100         | 33         | 100         |
| 2004  | 13.696                        | 100         | 10.297       | 100         | 3.321        | 100         | 78         | 100         |
| 2005  | 13.775                        | 100         | 10.265       | 100         | 3.218        | 100         | 292        | 100         |
| 2006  | 12.442                        | 100         | 9.361        | 100         | 2.840        | 100         | 241        | 100         |
| <b>2007</b>   | <b>12.779</b>                 | <b>100</b>  | <b>9.404</b> | <b>100</b>  | <b>3.096</b> | <b>100</b>  | <b>279</b> | <b>100</b>  |
| <i>darunter: Anteil nach Staatsangehörigkeit</i>                    |                               | <i>100</i>  |              | <i>73,6</i> |              | <i>24,2</i> |            | <i>2,2</i>  |
| <b>städtisch (Sozialmedizinischer Dienst)</b>                       |                               |             |              |             |              |             |            |             |
| 2002  | 5.843                         | 39,8        | 4.350        | 40,3        | 1.486        | 38,6        | 7          | 17,1        |
| 2003  | 5.610                         | 40,6        | 4.201        | 40,6        | 1.403        | 40,8        | 6          | 18,2        |
| 2004  | 5.530                         | 40,4        | 4.256        | 41,3        | 1.267        | 38,2        | 7          | 9,0         |
| 2005  | 4.866                         | 35,3        | 3.772        | 36,7        | 1.069        | 33,2        | 25         | 8,6         |
| 2006  | 4.309                         | 34,6        | 3.340        | 35,7        | 948          | 33,4        | 21         | 8,7         |
| <b>2007</b>   | <b>3.682</b>                  | <b>28,8</b> | <b>2.784</b> | <b>29,6</b> | <b>873</b>   | <b>28,2</b> | <b>25</b>  | <b>9,0</b>  |
| <i>darunter: Anteil nach Staatsangehörigkeit</i>                    |                               | <i>100</i>  |              | <i>75,6</i> |              | <i>23,7</i> |            | <i>0,7</i>  |
| <b>davon:</b> Mitte   | 712                           | 5,6         | 393          | 4,2         | 315          | 10,2        | 4          | 1,4         |
| Friedrichshain-Kreuzberg  | 527                           | 4,1         | 322          | 3,4         | 205          | 6,6         | -          | -           |
| Pankow  | 309                           | 2,4         | 272          | 2,9         | 36           | 1,2         | 1          | 0,4         |
| Charlottenburg-Wilmersdorf  | 284                           | 2,2         | 191          | 2,0         | 91           | 2,9         | 2          | 0,7         |
| Spandau   | 109                           | 0,9         | 86           | 0,9         | 22           | 0,7         | 1          | 0,4         |
| Steglitz-Zehlendorf   | 387                           | 3,0         | 315          | 3,3         | 68           | 2,2         | 4          | 1,4         |
| Treptow-Köpenick  | 411                           | 3,2         | 388          | 4,1         | 23           | 0,7         | -          | -           |
| Marzahn-Hellersdorf   | 595                           | 4,7         | 535          | 5,7         | 49           | 1,6         | 11         | 3,9         |
| Lichtenberg   | 340                           | 2,7         | 275          | 2,9         | 63           | 2,0         | 2          | 0,7         |
| Reinickendorf   | 8                             | 0,1         | 7            | 0,1         | 1            | 0,0         | -          | -           |
| <b>nichtstädtisch</b>   |                               |             |              |             |              |             |            |             |
| 2002  | 4.688                         | 31,9        | 3.762        | 34,8        | 919          | 23,9        | 7          | 17,1        |
| 2003  | 4.628                         | 33,5        | 3.754        | 36,3        | 856          | 24,9        | 18         | 54,5        |
| 2004  | 4.641                         | 33,9        | 3.709        | 36,0        | 897          | 27,0        | 35         | 44,9        |
| 2005  | 4.650                         | 33,8        | 3.670        | 35,8        | 843          | 26,2        | 137        | 46,9        |
| 2006  | 4.830                         | 38,8        | 3.845        | 41,1        | 875          | 30,8        | 110        | 45,6        |
| <b>2007</b>   | <b>5.081</b>                  | <b>39,8</b> | <b>4.018</b> | <b>42,7</b> | <b>962</b>   | <b>31,1</b> | <b>101</b> | <b>36,2</b> |
| <i>darunter: Anteil nach Staatsangehörigkeit</i>                    |                               | <i>100</i>  |              | <i>79,1</i> |              | <i>18,9</i> |            | <i>2,0</i>  |
| <b>davon:</b> Donum vitae   | 139                           | 1,1         | 128          | 1,4         | 8            | 0,3         | 3          | 1,1         |
| Diakonisches Werk / Bund Evangelischer<br>Freikirchlicher Gemeinden | 815                           | 6,4         | 650          | 6,9         | 155          | 5,0         | 10         | 3,6         |
| Pro Familia   | 1.972                         | 15,4        | 1.498        | 15,9        | 411          | 13,3        | 63         | 22,6        |
| Albatros-LebensNetz Anna-Ebermann-Str.                              | 312                           | 2,4         | 267          | 2,8         | 40           | 1,3         | 5          | 1,8         |
| Albatros-LebensNetz Petersburger Str.                               | 564                           | 4,4         | 482          | 5,1         | 80           | 2,6         | 2          | 0,7         |
| Frau und Familie  | 769                           | 6,0         | 579          | 6,2         | 179          | 5,8         | 11         | 3,9         |
| Humanistischer Verband  | 501                           | 3,9         | 407          | 4,3         | 88           | 2,8         | 6          | 2,2         |
| Studentenwerk Berlin  | 9                             | 0,1         | 7            | 0,1         | 1            | 0,0         | 1          | 0,4         |
| <b>beratende Ärztinnen/Ärzte</b>                                    |                               |             |              |             |              |             |            |             |
| 2002  | 4.162                         | 28,3        | 2.691        | 24,9        | 1.444        | 37,5        | 27         | 65,9        |
| 2003  | 3.581                         | 25,9        | 2.392        | 23,1        | 1.180        | 34,3        | 9          | 27,3        |
| 2004  | 3.525                         | 25,7        | 2.332        | 22,6        | 1.157        | 34,8        | 36         | 46,2        |
| 2005  | 4.259                         | 30,9        | 2.823        | 27,5        | 1.306        | 40,6        | 130        | 44,5        |
| 2006  | 3.303                         | 26,5        | 2.176        | 23,2        | 1.017        | 35,8        | 110        | 45,6        |
| <b>2007</b>   | <b>4.016</b>                  | <b>31,4</b> | <b>2.602</b> | <b>27,7</b> | <b>1.261</b> | <b>40,7</b> | <b>153</b> | <b>54,8</b> |
| <i>darunter: Anteil nach Staatsangehörigkeit</i>                    |                               | <i>100</i>  |              | <i>64,8</i> |              | <i>31,4</i> |            | <i>3,8</i>  |

<sup>1)</sup> Beratungen nach § 219 StGB und §§ 5 - 7 des Schwangerschaftskonfliktgesetzes vom 21.08.1995 (BGBl. I S. 1050).

Statistische Angaben nach § 9 Schwangerenberatungsgesetz (SchwBG) vom 25. Februar 2004 (GVBl. S. 96).

(Datenquelle: SenGesUmV Berlin / Berechnung: SenGesUmV - I A -)

## ● Krankheitsfrüherkennung für Kinder

**Tabelle 7.2.11:**  
Inanspruchnahme des Krankheitsfrüherkennungsprogramms für Kinder in Berlin 2001 - 2006  
nach Migrationshintergrund

Indikator 7.5

| Migrations-<br>hintergrund /<br>Jahr                   | Untersuchte<br>Schulanfänger/<br>-anfängerinnen<br>insgesamt <sup>1)</sup> | Inanspruchnahme der Früherkennungsuntersuchungen |                                   |      |      | Anteil Kinder<br>ohne<br>Dokumentation<br>(in %) |                  |
|--|--|--|-----------------------------------|------|------|--|------------------|
|  |  | Dokumen-<br>tationen<br>vorhanden                | darunter: ... wahrgenommen (in %) |      |      |  |                  |
|  |  |  | U3 - U6 <sup>2)</sup>             | U7   | U8   |  | U9 <sup>3)</sup> |
| <b>insgesamt</b>                                       |  |  |                                   |      |      |  |                  |
| 2001   | 18.919   | 16.672   | 88,0                              | 89,8 | 81,5 | 77,9   | 11,9             |
| 2002   | 19.825   | 17.669   | 89,5                              | 90,3 | 82,3 | 79,7   | 10,9             |
| 2003   | 20.931   | 18.719   | 90,7                              | 90,4 | 83,2 | 80,6   | 10,6             |
| 2004   | 20.747   | 18.755   | 91,1                              | 90,3 | 83,7 | 81,5   | 9,6              |
| 2005 <sup>4)</sup>                                     | 26.656   | 24.210   | 90,9                              | 90,1 | 83,1 | 83,0   | 9,2              |
| 2006   | 26.415   | 24.146   | 91,2                              | 91,3 | 84,9 | 84,0   | 8,6              |
| <b>Kinder deutscher Herkunft <sup>5) 6)</sup></b>      |  |  |                                   |      |      |  |                  |
| 2001 <sup>7)</sup>                                     | -  | -  | -                                 | -    | -    | -  | -                |
| 2002   | 14.984   | 13.671   | 93,1                              | 92,8 | 85,7 | 82,3   | 8,8              |
| 2003   | 15.689   | 14.396   | 93,7                              | 92,8 | 86,4 | 83,6   | 8,2              |
| 2004   | 15.472   | 14.348   | 93,8                              | 92,8 | 87,1 | 84,3   | 7,3              |
| 2005 <sup>4)</sup>                                     | 19.055   | 17.676   | 93,9                              | 92,5 | 86,6 | 85,1   | 7,2              |
| 2006   | 18.280   | 17.058   | 94,4                              | 94,0 | 88,5 | 86,5   | 6,7              |
| <b>Kinder nichtdeutscher Herkunft <sup>5) 6)</sup></b> |  |  |                                   |      |      |  |                  |
| 2001 <sup>7)</sup>                                     | -  | -  | -                                 | -    | -    | -  | -                |
| 2002   | 4.726  | 3.912  | 77,4                              | 81,9 | 70,8 | 70,8   | 17,2             |
| 2003   | 5.157  | 4.258  | 80,8                              | 82,6 | 72,5 | 70,6   | 17,4             |
| 2004   | 5.200  | 4.343  | 82,3                              | 82,3 | 72,7 | 72,7   | 16,5             |
| 2005 <sup>4)</sup>                                     | 7.512  | 6.465  | 82,9                              | 83,5 | 73,5 | 77,3   | 13,9             |
| 2006   | 8.050  | 7.019  | 83,7                              | 84,8 | 76,5 | 78,1   | 12,8             |

<sup>1)</sup> Alle Zahlen beziehen sich auf die Grundgesamtheit aller Einschüler/innen, die in Deutschland geboren wurden und damit überhaupt nur die Möglichkeit hatten, alle Früherkennungsuntersuchungen wahrzunehmen. Der Anteil nicht in Deutschland geborener Kinder liegt je nach Jahrgang zwischen 3,2 und 5%.

<sup>2)</sup> Anteil der Kinder mit allen vier wahrgenommenen Früherkennungsuntersuchungen U3 - U6.

<sup>3)</sup> Kinder, die zum Zeitpunkt der Erfassung jünger als 65 Monate waren und daher die U9 noch nicht in Anspruch genommen haben mussten, werden bei der Berechnung des Anteils, der die U9 wahrgenommen hat, nicht berücksichtigt (benutzerdefinierte Missings). Der Anteil dieser Kinder beträgt je nach Jahrgang zwischen 0,3 und 9,6%.

<sup>4)</sup> Im Rahmen der Novellierung des Berliner Schulgesetzes zum Schuljahr 2005/2006 wurde der Stichtag zur Einschulung um ein halbes Jahr vorgezogen und die Vorschule abgeschafft. Dies erklärt die ab 2005 erhöhten Fallzahlen.

<sup>5)</sup> Herkunft unabhängig von den Passverhältnissen der Kinder (neben anderer als deutscher Staatsangehörigkeit des Kindes, Geburtsland der Eltern nicht Deutschland, überwiegend zu Hause gesprochene Sprache nicht deutsch).

<sup>6)</sup> Die Angaben zur Herkunft der Kinder liegen in 99,6% der Fälle vor. Dadurch ergeben sich diskrete Abweichungen zwischen der Summe Kinder deutscher/nichtdeutscher Herkunft und der unter insgesamt ausgewiesenen Fallzahlen.

<sup>7)</sup> Die Erhebung des Merkmals Herkunft erfolgte in der beschriebenen Form erstmals ab dem Jahr 2002, so dass die Daten aus 2001 nicht direkt vergleichbar sind und daher hier nicht ausgewiesen werden.

(Datenquelle: SenGesUmV Berlin / Berechnung: SenGesUmV - I A -)

**Tabelle 7.2.12:**  
**Inanspruchnahme des Krankheitsfrüherkennungsprogramms für Kinder in Berlin 2006**  
**nach Bezirken (Wohnort der Kinder) und Migrationshintergrund**

Indikator 7.6

| Migrationshintergrund / Bezirk                         | Untersuchte Schulanfänger/-anfängerinnen insgesamt <sup>1) 2)</sup> | Inanspruchnahme der Früherkennungsuntersuchungen |                                   |             |             |                  | Anteil Kinder ohne Dokumentation (in %) |
|--|---|--|-----------------------------------|-------------|-------------|------------------|---|
|  |   | Dokumentationen vorhanden                        | darunter: ... wahrgenommen (in %) |             |             |                  |   |
|  |   |  | U3 - U6 <sup>3)</sup>             | U7          | U8          | U9 <sup>4)</sup> |   |
| <b>insgesamt</b>                                       |   |  |                                   |             |             |                  |   |
| Mitte  | 2.620   | 2.266  | 85,2                              | 86,3        | 77,5        | 79,1             | 13,5                                    |
| Friedrichshain-Kreuzberg                               | 2.251   | 2.034  | 89,6                              | 89,2        | 81,4        | 82,8             | 9,6                                     |
| Pankow   | 2.881   | 2.635  | 94,6                              | 93,4        | 88,0        | 86,7             | 8,5                                     |
| Charlottenburg-Wilmersdorf                             | 1.980   | 1.841  | 93,9                              | 93,7        | 88,5        | 88,8             | 7,0                                     |
| Spandau  | 1.827   | 1.710  | 91,8                              | 92,6        | 86,7        | 84,6             | 6,4                                     |
| Steglitz-Zehlendorf                                    | 2.151   | 2.034  | 94,5                              | 95,7        | 90,8        | 89,0             | 5,4                                     |
| Tempelhof-Schöneberg                                   | 2.676   | 2.480  | 90,1                              | 92,5        | 85,4        | 84,3             | 7,3                                     |
| Neukölln   | 2.841   | 2.478  | 86,0                              | 85,4        | 79,2        | 77,9             | 12,8                                    |
| Treptow-Köpenick                                       | 1.727   | 1.620  | 93,5                              | 91,2        | 85,4        | 81,9             | 6,2                                     |
| Marzahn-Hellersdorf                                    | 1.750   | 1.608  | 93,0                              | 93,0        | 87,4        | 85,5             | 8,1                                     |
| Lichtenberg  | 1.701   | 1.588  | 93,5                              | 93,0        | 86,5        | 83,1             | 6,6                                     |
| Reinickendorf  | 2.010   | 1.852  | 92,2                              | 91,8        | 85,0        | 85,4             | 7,9                                     |
| <b>Berlin</b>  | <b>26.415</b>   | <b>24.146</b>                                    | <b>91,2</b>                       | <b>91,3</b> | <b>84,9</b> | <b>84,0</b>      | <b>8,6</b>                              |
| <b>Kinder deutscher Herkunft <sup>5) 6)</sup></b>      |   |  |                                   |             |             |                  |   |
| Mitte  | 980   | 878  | 91,0                              | 91,2        | 84,3        | 83,6             | 10,4                                    |
| Friedrichshain-Kreuzberg                               | 1.033   | 934  | 95,2                              | 93,5        | 88,0        | 87,1             | 9,6                                     |
| Pankow   | 2.674   | 2.470  | 94,9                              | 93,6        | 88,5        | 87,2             | 7,6                                     |
| Charlottenburg-Wilmersdorf                             | 1.297   | 1.235  | 96,4                              | 96,1        | 91,3        | 89,2             | 4,8                                     |
| Spandau  | 1.309   | 1.235  | 94,7                              | 95,0        | 88,9        | 86,1             | 5,7                                     |
| Steglitz-Zehlendorf                                    | 1.851   | 1.750  | 95,8                              | 96,2        | 91,8        | 89,7             | 5,5                                     |
| Tempelhof-Schöneberg                                   | 1.723   | 1.613  | 93,9                              | 95,9        | 89,5        | 88,1             | 6,4                                     |
| Neukölln   | 1.365   | 1.261  | 92,4                              | 91,5        | 86,1        | 84,0             | 7,6                                     |
| Treptow-Köpenick                                       | 1.608   | 1.519  | 94,3                              | 91,8        | 86,7        | 82,9             | 5,5                                     |
| Marzahn-Hellersdorf                                    | 1.569   | 1.466  | 93,2                              | 93,1        | 88,4        | 85,8             | 6,6                                     |
| Lichtenberg  | 1.425   | 1.347  | 94,6                              | 94,2        | 88,1        | 83,9             | 5,5                                     |
| Reinickendorf  | 1.446   | 1.350  | 94,7                              | 94,4        | 87,4        | 87,7             | 6,6                                     |
| <b>Berlin</b>  | <b>18.280</b>   | <b>17.058</b>                                    | <b>94,4</b>                       | <b>94,0</b> | <b>88,5</b> | <b>86,5</b>      | <b>6,7</b>                              |
| <b>Kinder nichtdeutscher Herkunft <sup>5) 6)</sup></b> |   |  |                                   |             |             |                  |   |
| Mitte  | 1.631   | 1.381  | 81,5                              | 83,2        | 73,2        | 76,3             | 15,3                                    |
| Friedrichshain-Kreuzberg                               | 1.213   | 1.095  | 85,0                              | 85,5        | 75,9        | 79,3             | 9,7                                     |
| Pankow   | 203   | 163  | 89,0                              | 89,6        | 80,4        | 78,8             | 19,7                                    |
| Charlottenburg-Wilmersdorf                             | 680   | 603  | 88,9                              | 88,7        | 82,8        | 87,9             | 11,3                                    |
| Spandau  | 511   | 469  | 84,2                              | 86,6        | 81,4        | 80,4             | 8,2                                     |
| Steglitz-Zehlendorf                                    | 293   | 278  | 86,7                              | 93,2        | 85,6        | 85,1             | 5,1                                     |
| Tempelhof-Schöneberg                                   | 944   | 859  | 82,9                              | 86,0        | 77,9        | 77,2             | 9,0                                     |
| Neukölln   | 1.463   | 1.211  | 79,4                              | 79,1        | 72,0        | 71,7             | 17,2                                    |
| Treptow-Köpenick                                       | 119   | 101  | 82,2                              | 82,2        | 66,3        | 67,7             | 15,1                                    |
| Marzahn-Hellersdorf                                    | 180   | 141  | 90,1                              | 92,2        | 77,3        | 83,1             | 21,7                                    |
| Lichtenberg  | 272   | 237  | 88,6                              | 86,5        | 78,9        | 79,5             | 12,9                                    |
| Reinickendorf  | 541   | 481  | 84,8                              | 84,2        | 78,2        | 79,0             | 11,1                                    |
| <b>Berlin</b>  | <b>8.050</b>  | <b>7.019</b>                                     | <b>83,7</b>                       | <b>84,8</b> | <b>76,5</b> | <b>78,1</b>      | <b>12,8</b>                             |

<sup>1)</sup> Im Rahmen der Novellierung des Berliner Schulgesetzes zum Schuljahr 2005/2006 wurde der Stichtag zur Einschulung um ein halbes Jahr vorgezogen und die Vorschule abgeschafft. Dies erklärt die ab 2005 erhöhten Fallzahlen.

<sup>2)</sup> Alle Zahlen beziehen sich auf die Grundgesamtheit aller Einschüler/innen, die in Deutschland geboren wurden und damit überhaupt nur die Möglichkeit hatten, alle Früherkennungsuntersuchungen wahrzunehmen. Der Anteil nicht in Deutschland geborener Kinder beträgt 2006 3,6%.

<sup>3)</sup> Anteil der Kinder mit allen vier wahrgenommenen Früherkennungsuntersuchungen U3 - U6.

<sup>4)</sup> Kinder, die zum Zeitpunkt der Erfassung jünger als 65 Monate waren und daher die U9 noch nicht in Anspruch genommen haben mussten, werden bei der Berechnung des Anteils, der die U9 wahrgenommen hat, nicht berücksichtigt (benutzerdefinierte Missings). Der Anteil dieser Kinder betrug 2006 9,6%.

<sup>5)</sup> Herkunft unabhängig von den Passverhältnissen der Kinder (neben anderer als deutscher Staatsangehörigkeit des Kindes, Geburtsland der Eltern nicht Deutschland, überwiegend zu Hause gesprochene Sprache nicht deutsch).

<sup>6)</sup> Die Angaben zur Herkunft der Kinder liegen in 99,6% der Fälle vor. Dadurch ergeben sich diskrete Abweichungen zwischen der Summe Kinder deutscher/nichtdeutscher Herkunft und der unter insgesamt ausgewiesenen Fallzahlen.

(Datenquelle: SenGesUmV Berlin / Berechnung: SenGesUmV - I A -)

● **Kariesprävalenz und Kariesprophylaxe bei Kindern**

Tabelle 7.2.13:

Indikator 7.7

Von den Zahnärztlichen Diensten durchgeführte Karies-Prophylaxe bei Kindern: Gebisszustand bei Erstuntersuchungen in Berlin in den Schuljahren 2000/2001 - 2006/2007

| Schuljahr | Gebisszustand bei Erstuntersuchungen (in %) |                           |         |  |                           |         |
|-----------|---|---------------------------|---------|--|---------------------------|---------|
|           | Vorschulkinder (3 - 6 Jahre)                |                           |         | Schüler/innen allgemeinbildender Schulen <sup>1)</sup> |                           |         |
|           | naturgesund                                 | behandlungs-<br>bedürftig | saniert | naturgesund  | behandlungs-<br>bedürftig | saniert |
| 2000/2001 | 66,9  | 26,5                      | 6,6     | 38,6   | 28,2                      | 33,2    |
| 2001/2002 | 66,3  | 26,4                      | 7,3     | 39,8   | 30,7                      | 29,5    |
| 2002/2003 | 66,4  | 26,9                      | 6,7     | 40,6   | 29,5                      | 29,9    |
| 2003/2004 | 66,9  | 25,8                      | 7,3     | 40,7   | 31,1                      | 28,2    |
| 2004/2005 | 67,4  | 25,6                      | 7,0     | 41,3   | 31,2                      | 27,5    |
| 2005/2006 | 69,8  | 23,4                      | 6,8     | 41,6   | 30,8                      | 27,6    |
| 2006/2007 | 71,4  | 22,2                      | 6,4     | 44,0   | 30,8                      | 25,2    |

<sup>1)</sup> Ohne Alterseinschränkung.

(Datenquelle: SenGesUmV Berlin / Berechnung: SenGesUmV - I A -)

Tabelle 7.2.14:

Indikator 7.8

Von den Zahnärztlichen Diensten durchgeführte Karies-Prophylaxe bei Kindern: Gebisszustand bei Erstuntersuchungen in Berlin in den Schuljahren 2004/2005 - 2006/2007 nach Bezirken

| Schuljahr /<br>Bezirk      | Gebisszustand bei Erstuntersuchungen (in %) |                           |            |  |                           |             |
|----------------------------|---|---------------------------|------------|--|---------------------------|-------------|
|                            | Vorschulkinder (3 - 6 Jahre)                |                           |            | Schüler/innen allgemeinbildender Schulen <sup>1)</sup> |                           |             |
|                            | natur-<br>gesund                            | behandlungs-<br>bedürftig | saniert    | natur-<br>gesund                                       | behandlungs-<br>bedürftig | saniert     |
| <b>Schuljahr 2004/2005</b> |   |                           |            |  |                           |             |
| Mitte                      | 61,3  | 33,5                      | 5,3        | 30,1   | 47,2                      | 22,7        |
| Friedrichshain-Kreuzberg   | 68,4  | 27,0                      | 4,6        | 34,4   | 37,8                      | 27,7        |
| Pankow                     | 76,0  | 18,2                      | 5,9        | 45,2   | 25,8                      | 29,0        |
| Charlottenburg-Wilmersdorf | 68,5  | 26,3                      | 5,2        | 39,3   | 37,8                      | 22,9        |
| Spandau                    | 62,2  | 28,9                      | 8,9        | 45,2   | 32,3                      | 22,5        |
| Steglitz-Zehlendorf        | 77,4  | 17,2                      | 5,3        | 53,4   | 21,5                      | 25,1        |
| Tempelhof-Schöneberg       | 66,0  | 19,3                      | 14,7       | 36,2   | 30,4                      | 33,4        |
| Neukölln                   | 58,6  | 33,9                      | 7,5        | 37,0   | 37,0                      | 26,0        |
| Treptow-Köpenick           | 72,7  | 20,1                      | 7,2        | 50,5   | 23,0                      | 26,5        |
| Marzahn-Hellersdorf        | 60,5  | 29,5                      | 10,0       | 42,2   | 22,0                      | 35,8        |
| Lichtenberg                | 62,4  | 29,5                      | 8,1        | 44,6   | 26,4                      | 29,0        |
| Reinickendorf              | 62,4  | 32,1                      | 5,6        | 33,2   | 42,4                      | 23,9        |
| <b>Berlin</b>              | <b>67,4</b>                                 | <b>25,6</b>               | <b>7,0</b> | <b>41,3</b>  | <b>31,2</b>               | <b>27,5</b> |
| <b>Schuljahr 2005/2006</b> |   |                           |            |  |                           |             |
| Mitte                      | 63,9  | 30,8                      | 5,2        | 29,7   | 44,8                      | 25,4        |
| Friedrichshain-Kreuzberg   | 72,4  | 22,1                      | 5,5        | 36,2   | 33,4                      | 30,4        |
| Pankow                     | 79,0  | 14,8                      | 6,2        | 45,5   | 26,4                      | 28,1        |
| Charlottenburg-Wilmersdorf | 71,6  | 22,3                      | 6,1        | 41,0   | 35,2                      | 23,8        |
| Spandau                    | 65,7  | 26,1                      | 8,2        | 44,5   | 32,9                      | 22,6        |
| Steglitz-Zehlendorf        | 79,3  | 16,1                      | 4,6        | 52,7   | 21,5                      | 25,8        |
| Tempelhof-Schöneberg       | 65,2  | 19,7                      | 15,1       | 34,4   | 29,1                      | 36,4        |
| Neukölln                   | 62,2  | 30,6                      | 7,2        | 38,3   | 35,6                      | 26,0        |
| Treptow-Köpenick           | 76,0  | 17,1                      | 6,9        | 48,0   | 25,5                      | 26,5        |
| Marzahn-Hellersdorf        | 65,1  | 25,9                      | 9,0        | 44,3   | 22,4                      | 33,3        |
| Lichtenberg                | 60,7  | 32,5                      | 6,8        | 40,2   | 33,0                      | 26,8        |
| Reinickendorf              | 63,6  | 29,1                      | 7,2        | 41,3   | 36,5                      | 22,2        |
| <b>Berlin</b>              | <b>69,8</b>                                 | <b>23,4</b>               | <b>6,8</b> | <b>41,6</b>  | <b>30,8</b>               | <b>27,6</b> |
| <b>Schuljahr 2006/2007</b> |   |                           |            |  |                           |             |
| Mitte                      | 65,2  | 29,4                      | 5,4        | 38,6   | 41,2                      | 20,2        |
| Friedrichshain-Kreuzberg   | 74,5  | 20,3                      | 5,2        | 37,8   | 33,0                      | 29,1        |
| Pankow                     | 80,4  | 13,7                      | 5,9        | 52,1   | 23,5                      | 24,5        |
| Charlottenburg-Wilmersdorf | 74,4  | 19,5                      | 6,1        | 39,4   | 35,3                      | 25,3        |
| Spandau                    | 69,4  | 22,8                      | 7,9        | 51,4   | 29,6                      | 19,0        |
| Steglitz-Zehlendorf        | 80,5  | 14,4                      | 5,1        | 52,1   | 22,5                      | 25,4        |
| Tempelhof-Schöneberg       | 61,9  | 26,1                      | 12,0       | 38,1   | 33,0                      | 28,9        |
| Neukölln                   | 61,4  | 31,4                      | 7,2        | 37,2   | 36,0                      | 26,8        |
| Treptow-Köpenick           | 79,1  | 15,2                      | 5,7        | 50,2   | 24,1                      | 25,6        |
| Marzahn-Hellersdorf        | 66,6  | 25,5                      | 7,9        | 47,4   | 23,1                      | 29,6        |
| Lichtenberg                | 61,5  | 32,1                      | 6,4        | 41,5   | 36,6                      | 21,8        |
| Reinickendorf              | 62,0  | 32,1                      | 5,9        | 39,5   | 38,3                      | 22,2        |
| <b>Berlin</b>              | <b>71,4</b>                                 | <b>22,2</b>               | <b>6,4</b> | <b>44,0</b>  | <b>30,8</b>               | <b>25,2</b> |

<sup>1)</sup> Ohne Alterseinschränkung.

(Datenquelle: SenGesUmV Berlin / Berechnung: SenGesUmV - I A -)

Tabelle 7.2.15:

Indikator 7.8

Von den Zahnärztlichen Diensten durchgeführte Karies-Prophylaxe bei Schülern und Schülerinnen:  
Gebisszustand bei Erstuntersuchungen in Berlin in den Schuljahren 2005/2006 und 2006/2007  
nach Schultyp und Bezirken

| Schuljahr /<br>Bezirk      | Gebisszustand bei Erstuntersuchungen in allgemeinbildenden Schulen (in %) |                                     |             |                  |                                     |             |                  |                                     |             |                  |                                     |             |                  |                                     |             |                  |                                     |             |
|----------------------------|---|-------------------------------------|-------------|------------------|-------------------------------------|-------------|------------------|-------------------------------------|-------------|------------------|-------------------------------------|-------------|------------------|-------------------------------------|-------------|------------------|-------------------------------------|-------------|
|                            | Grundschule   |                                     |             | Hauptschule      |                                     |             | Gesamtschule     |                                     |             | Realschule       |                                     |             | Gymnasium        |                                     |             | Sonderschule     |                                     |             |
|                            | natur-<br>gesund  | behand-<br>lungs-<br>bedürf-<br>tig | saniert     | natur-<br>gesund | behand-<br>lungs-<br>bedürf-<br>tig | saniert     | natur-<br>gesund | behand-<br>lungs-<br>bedürf-<br>tig | saniert     | natur-<br>gesund | behand-<br>lungs-<br>bedürf-<br>tig | saniert     | natur-<br>gesund | behand-<br>lungs-<br>bedürf-<br>tig | saniert     | natur-<br>gesund | behand-<br>lungs-<br>bedürf-<br>tig | saniert     |
| <b>2005/2006</b>           |   |                                     |             |                  |                                     |             |                  |                                     |             |                  |                                     |             |                  |                                     |             |                  |                                     |             |
| Mitte                      | 29,3  | 46,6                                | 24,1        | -                | -                                   | -           | 32,9             | 30,3                                | 36,8        | 36,0             | 26,0                                | 38,0        | -                | -                                   | -           | 25,2             | 49,4                                | 25,4        |
| Friedrichshain-Kreuzberg   | 35,6  | 38,0                                | 26,3        | 21,4             | 30,5                                | 48,1        | 47,6             | 14,6                                | 37,8        | 30,2             | 23,4                                | 46,4        | 49,5             | 8,9                                 | 41,7        | 30,8             | 35,8                                | 33,5        |
| Pankow                     | 44,5  | 29,8                                | 25,8        | 33,7             | 26,6                                | 39,7        | 40,4             | 14,3                                | 45,3        | 48,6             | 13,9                                | 37,5        | 65,1             | 7,2                                 | 27,6        | 35,5             | 32,1                                | 32,4        |
| Charlottenburg-Wilmersdorf | 41,8  | 37,5                                | 20,7        | 23,3             | 46,2                                | 30,5        | 48,3             | 25,6                                | 26,1        | 33,4             | 27,1                                | 39,5        | 55,3             | 17,6                                | 27,1        | 24,1             | 47,7                                | 28,1        |
| Spandau                    | 44,6  | 33,4                                | 22,0        | -                | -                                   | -           | 46,3             | 28,9                                | 24,8        | 45,2             | 26,9                                | 28,0        | -                | -                                   | -           | 35,8             | 38,3                                | 25,9        |
| Steglitz-Zehlendorf        | 50,8  | 25,0                                | 24,1        | 32,2             | 29,8                                | 38,0        | 54,6             | 17,1                                | 28,3        | 52,4             | 13,1                                | 34,5        | 65,8             | 8,2                                 | 26,0        | 42,5             | 31,4                                | 26,1        |
| Tempelhof-Schöneberg       | 36,7  | 30,2                                | 33,1        | 21,0             | 33,0                                | 46,1        | -                | -                                   | -           | 22,5             | 29,5                                | 48,0        | 34,3             | 13,1                                | 52,7        | 26,2             | 41,5                                | 32,3        |
| Neukölln                   | 40,5  | 35,6                                | 23,9        | 26,0             | 41,3                                | 32,8        | 40,1             | 31,0                                | 28,9        | 24,0             | 34,2                                | 41,8        | -                | -                                   | -           | 32,2             | 36,3                                | 31,4        |
| Treptow-Köpenick           | 47,0  | 28,4                                | 24,6        | 33,1             | 23,4                                | 43,5        | -                | -                                   | -           | 46,0             | 11,3                                | 42,7        | 64,5             | 6,3                                 | 29,3        | 32,3             | 42,4                                | 25,3        |
| Marzahn-Hellersdorf        | 43,7  | 30,1                                | 26,2        | 32,7             | 23,3                                | 44,0        | 38,1             | 18,5                                | 43,4        | 48,4             | 9,3                                 | 42,3        | 56,1             | 6,2                                 | 37,7        | 32,5             | 34,4                                | 33,1        |
| Lichtenberg                | 35,4  | 42,0                                | 22,7        | 34,1             | 31,1                                | 34,8        | 41,8             | 25,5                                | 32,8        | 44,3             | 22,1                                | 33,7        | 55,9             | 14,6                                | 29,4        | 35,5             | 39,3                                | 25,2        |
| Reinickendorf              | 41,2  | 37,8                                | 20,9        | 36,1             | 37,7                                | 26,2        | 46,3             | 24,4                                | 29,3        | 39,0             | 35,0                                | 26,0        | -                | -                                   | -           | 25,8             | 51,9                                | 22,3        |
| <b>Berlin</b>              | <b>40,8</b>   | <b>34,5</b>                         | <b>24,7</b> | <b>27,2</b>      | <b>32,9</b>                         | <b>39,9</b> | <b>43,9</b>      | <b>23,1</b>                         | <b>33,1</b> | <b>41,7</b>      | <b>19,6</b>                         | <b>38,6</b> | <b>57,1</b>      | <b>9,9</b>                          | <b>33,0</b> | <b>32,4</b>      | <b>38,4</b>                         | <b>29,2</b> |
| <b>2006/2007</b>           |   |                                     |             |                  |                                     |             |                  |                                     |             |                  |                                     |             |                  |                                     |             |                  |                                     |             |
| Mitte                      | 38,4  | 41,6                                | 20,0        | -                | -                                   | -           | -                | -                                   | -           | -                | -                                   | -           | 56,1             | 23,6                                | 20,3        | 27,2             | 46,7                                | 26,1        |
| Friedrichshain-Kreuzberg   | 37,7  | 36,9                                | 25,4        | 27,0             | 28,9                                | 44,1        | 41,3             | 15,7                                | 43,0        | 36,4             | 17,7                                | 45,9        | -                | -                                   | -           | 38,7             | 32,3                                | 29,0        |
| Pankow                     | 52,2  | 25,3                                | 22,4        | 35,3             | 24,7                                | 40,0        | 38,8             | 19,0                                | 42,2        | 60,2             | 8,2                                 | 31,7        | 73,8             | 3,0                                 | 23,2        | 40,7             | 28,5                                | 30,8        |
| Charlottenburg-Wilmersdorf | 40,4  | 37,6                                | 21,9        | 18,4             | 50,3                                | 31,3        | 35,8             | 32,2                                | 32,0        | 29,3             | 33,8                                | 36,8        | 53,5             | 16,9                                | 29,6        | 25,3             | 46,1                                | 28,6        |
| Spandau                    | 51,2  | 29,7                                | 19,1        | -                | -                                   | -           | -                | -                                   | -           | -                | -                                   | -           | -                | -                                   | -           | 55,0             | 27,9                                | 17,1        |
| Steglitz-Zehlendorf        | 50,4  | 24,8                                | 24,8        | 30,9             | 29,2                                | 40,0        | 58,1             | 18,4                                | 23,4        | 55,2             | 17,3                                | 27,5        | 65,1             | 8,8                                 | 26,1        | 45,3             | 29,7                                | 25,0        |
| Tempelhof-Schöneberg       | 39,2  | 32,8                                | 28,0        | 16,3             | 45,6                                | 38,1        | -                | -                                   | -           | 24,2             | 29,6                                | 46,2        | 61,1             | 12,8                                | 26,1        | 23,5             | 45,2                                | 31,3        |
| Neukölln                   | 39,8  | 35,7                                | 24,5        | 21,5             | 44,2                                | 34,3        | 36,1             | 37,4                                | 26,5        | 22,5             | 37,5                                | 40,1        | -                | -                                   | -           | 36,9             | 29,3                                | 33,8        |
| Treptow-Köpenick           | 48,6  | 26,9                                | 24,6        | 37,4             | 29,4                                | 33,2        | 64,5             | 7,2                                 | 28,4        | 58,2             | 6,9                                 | 34,9        | 74,0             | 5,2                                 | 20,8        | 28,6             | 40,6                                | 30,8        |
| Marzahn-Hellersdorf        | 47,1  | 29,7                                | 23,2        | 38,2             | 20,5                                | 41,3        | 41,3             | 22,4                                | 36,3        | 49,8             | 11,3                                | 38,9        | 59,2             | 5,0                                 | 35,7        | 31,8             | 35,6                                | 32,6        |
| Lichtenberg                | 41,3  | 40,1                                | 18,6        | 27,6             | 42,7                                | 29,7        | 41,8             | 24,2                                | 34,0        | 40,9             | 28,9                                | 30,2        | 59,8             | 17,8                                | 22,5        | 35,4             | 44,3                                | 20,2        |
| Reinickendorf              | 40,4  | 38,2                                | 21,4        | 29,1             | 37,2                                | 33,6        | 53,7             | 17,9                                | 28,4        | -                | -                                   | -           | -                | -                                   | -           | 26,4             | 50,7                                | 22,9        |
| <b>Berlin</b>              | <b>43,9</b>   | <b>33,2</b>                         | <b>22,9</b> | <b>26,8</b>      | <b>36,5</b>                         | <b>36,7</b> | <b>45,0</b>      | <b>21,1</b>                         | <b>33,9</b> | <b>45,4</b>      | <b>19,3</b>                         | <b>35,3</b> | <b>61,2</b>      | <b>10,2</b>                         | <b>28,6</b> | <b>34,7</b>      | <b>37,2</b>                         | <b>28,0</b> |

(Datenquelle: SenGesUmV Berlin / Berechnung: SenGesUmV - I A -)

Tabelle 7.2.16:

Indikator 7.9

Art der von den Zahnärztlichen Diensten durchgeführten Karies-Prophylaxemaßnahmen, Anteil der erreichten Kinder, Schülerinnen und Schüler sowie Anzahl der Informationsveranstaltungen in Berlin in den Schuljahren 1996/1997 - 2006/2007 nach Einrichtungstyp

| Schuljahr / Art der Maßnahme/Veranstaltung  | Kindertagesstätten |                 | Grundschulen   |                 | Weiterführende Schulen |                 | Sonderschulen |                 |
|---|--------------------|-----------------|----------------|-----------------|------------------------|-----------------|---------------|-----------------|
|   | insges.            | % <sup>1)</sup> | insges.        | % <sup>1)</sup> | insges.                | % <sup>1)</sup> | insges.       | % <sup>1)</sup> |
| <b>durch Reihenuntersuchungen / einzelne Maßnahmen erreichte Kinder / Schüler</b> |                    |                 |                |                 |                        |                 |               |                 |
| 1996/1997   | 49.328             | 76,9            | 176.421        | 82,0            | 54.296                 | 29,3            | 10.548        | 78,6            |
| 1997/1998   | 47.240             | 76,3            | 184.741        | 88,4            | 66.276                 | 35,2            | 10.531        | 78,1            |
| 1998/1999   | 47.897             | 75,7            | 170.150        | 86,4            | 65.161                 | 34,6            | 10.697        | 78,5            |
| 1999/2000   | 46.121             | 76,0            | 156.371        | 83,7            | 49.672                 | 26,3            | 10.671        | 79,2            |
| 2000/2001   | 46.023             | 77,4            | 147.081        | 86,9            | 46.257                 | 25,9            | 10.499        | 78,9            |
| 2001/2002   | 42.953             | <sup>2)</sup>   | 132.864        | 81,5            | 46.195                 | 24,5            | 10.507        | 76,3            |
| 2002/2003   | 45.138             | <sup>2)</sup>   | 121.758        | 79,2            | 38.484                 | 21,8            | 10.152        | 74,9            |
| 2003/2004   | 45.152             | <sup>2)</sup>   | 119.168        | 79,9            | 44.811                 | 24,2            | 10.248        | 74,6            |
| 2004/2005   | 48.808             | <sup>2)</sup>   | 127.357        | 85,7            | 51.039                 | 28,6            | 11.204        | 82,6            |
| 2005/2006   | 50.718             | <sup>2)</sup>   | 129.804        | 82,4            | 46.561                 | 27,3            | 10.966        | 81,7            |
| <b>2006/2007</b>  | <b>51.310</b>      | <b>2)</b>       | <b>122.655</b> | <b>77,4</b>     | <b>33.317</b>          | <b>20,8</b>     | <b>9.628</b>  | <b>74,0</b>     |
| <b>darunter Fluoridierung mit:</b>  |                    |                 |                |                 |                        |                 |               |                 |
| Tabletten   |                    | <sup>2)</sup>   |                |                 |                        |                 |               |                 |
| Fluorid-Gelee/-Lösung   | 2.048              | <sup>2)</sup>   | 51.893         |                 | 238                    |                 | 5.146         |                 |
| Fluor-Lacke   | 1.006              | <sup>2)</sup>   | 4.246          |                 | -                      |                 | 589           |                 |
| <b>2006/2007 Anzahl der durchgeführten Informationsveranstaltungen</b>            |                    |                 |                |                 |                        |                 |               |                 |
| Elternabende in   | 29                 |                 | 10             |                 | -                      |                 | -             |                 |
| Anzahl Praxisbesuche von Kindergruppen aus  | 120                |                 | 101            |                 | 11                     |                 | 30            |                 |
| Fortbildungen der Erzieher / Lehrer in  | 23                 |                 | 10             |                 | -                      |                 | 1             |                 |

<sup>1)</sup> Anteil der tatsächlich erreichten Kinder/Schüler an der Gesamtzahl der in den jeweiligen Einrichtungen Gemeldeten.

<sup>2)</sup> Daten zur Berechnung nicht mehr verfügbar.

(Datenquelle: SenGesUmV Berlin / DAJ / Berechnung: SenGesUmV - I A -)

Tabelle 7.2.17:

Indikator 7.9

Art der von den Zahnärztlichen Diensten durchgeführten Karies-Prophylaxemaßnahmen bei Kindern, Schülerinnen und Schülern in Berlin in den Schuljahren 2005/2006 und 2006/2007 nach Einrichtungstyp und Bezirken

| Schuljahr /<br>Bezirk      | Durch Gruppenprophylaxe erreichte Kinder / Schüler/innen in ... |                                 |                      |                                 |                            |                                 |                      |                                 | Anzahl der<br>Kinder mit<br>individual-<br>prophylak-<br>tischen<br>Leistungen |
|----------------------------|---|---------------------------------|----------------------|---------------------------------|----------------------------|---------------------------------|----------------------|---------------------------------|--|
|                            | Kindergärten  |                                 | Grundschulen         |                                 | weiterführenden<br>Schulen |                                 | Sonderschulen        |                                 |  |
|                            | theoret.<br>Prophyl.  | theoret.-<br>prakt.<br>Prophyl. | theoret.<br>Prophyl. | theoret.-<br>prakt.<br>Prophyl. | theoret.<br>Prophyl.       | theoret.-<br>prakt.<br>Prophyl. | theoret.<br>Prophyl. | theoret.-<br>prakt.<br>Prophyl. |  |
| <b>2005/2006</b>           |   |                                 |                      |                                 |                            |                                 |                      |                                 |  |
| Mitte                      | 3.037   | 2.969                           | 14.155               | 11.920                          | 2.030                      | 226                             | 611                  | 603                             | 43   |
| Friedrichshain-Kreuzberg   | 4.375   | 2.761                           | 11.197               | 11.197                          | 3.287                      | 314                             | 819                  | 819                             | 18   |
| Pankow                     | 7.384   | 1.836                           | 12.195               | 4.028                           | 3.579                      | 111                             | 991                  | 455                             | 271  |
| Charlottenburg-Wilmersdorf | 3.896   | -                               | 11.026               | 11.005                          | 7.702                      | 2.278                           | 2.106                | 2.106                           | -  |
| Spandau                    | 3.976   | 3.976                           | 9.692                | 6.713                           | 1.633                      | 171                             | 373                  | 190                             | -  |
| Steglitz-Zehlendorf        | 4.748   | 4.748                           | 14.430               | 4.445                           | 6.952                      | -                               | 952                  | 711                             | 865  |
| Tempelhof-Schöneberg       | 1.216   | 769                             | 11.410               | 11.410                          | 3.037                      | 3.037                           | 271                  | 271                             | 15   |
| Neukölln                   | 5.083   | 5.083                           | 13.183               | 13.183                          | 1.111                      | 1.111                           | 1.318                | 1.318                           | -  |
| Treptow-Köpenick           | 3.775   | 1.540                           | 8.064                | 3.036                           | 1.171                      | 121                             | 716                  | 712                             | -  |
| Marzahn-Hellersdorf        | 2.996   | 2.996                           | 8.699                | 7.257                           | 7.485                      | 513                             | 1.674                | 1.674                           | 158  |
| Lichtenberg                | 4.978   | 4.948                           | 8.524                | 8.524                           | 7.408                      | 652                             | 1.651                | 1.651                           | 25   |
| Reinickendorf              | 3.806   | 1.136                           | 6.941                | 6.654                           | 1.404                      | -                               | 294                  | 294                             | 2  |
| <b>Berlin</b>              | <b>49.270</b>   | <b>32.762</b>                   | <b>129.516</b>       | <b>99.372</b>                   | <b>46.799</b>              | <b>8.534</b>                    | <b>11.776</b>        | <b>10.804</b>                   | <b>1.397</b>   |
| <b>2006/2007</b>           |   |                                 |                      |                                 |                            |                                 |                      |                                 |  |
| Mitte                      | 4.413   | 4.091                           | 13.836               | 11.878                          | 484                        | -                               | 591                  | 591                             | 15   |
| Friedrichshain-Kreuzberg   | 4.780   | 4.780                           | 11.573               | 11.573                          | 2.979                      | 2.506                           | 806                  | 806                             | -  |
| Pankow                     | 8.852   | 8.183                           | 12.974               | 7.322                           | 2.729                      | 150                             | 1.011                | 719                             | 221  |
| Charlottenburg-Wilmersdorf | 3.966   | 574                             | 11.653               | 11.633                          | 5.146                      | 4.268                           | 652                  | 652                             | -  |
| Spandau                    | 2.701   | 2.701                           | 8.420                | 7.286                           | -                          | -                               | 253                  | 175                             | -  |
| Steglitz-Zehlendorf        | 5.299   | 5.299                           | 12.475               | 3.739                           | 4.832                      | -                               | 824                  | 770                             | 300  |
| Tempelhof-Schöneberg       | 2.057   | 2.057                           | 10.466               | 10.466                          | 1.456                      | 1.456                           | 230                  | 230                             | -  |
| Neukölln                   | 5.157   | 5.157                           | 8.062                | 8.062                           | 1.533                      | 1.533                           | 997                  | 997                             | -  |
| Treptow-Köpenick           | 4.046   | 2.707                           | 8.680                | 5.938                           | 2.023                      | -                               | 562                  | 387                             | -  |
| Marzahn-Hellersdorf        | 2.739   | 2.739                           | 9.055                | 9.055                           | 7.208                      | 274                             | 1.340                | 1.340                           | 186  |
| Lichtenberg                | 4.154   | 4.154                           | 8.953                | 8.953                           | 3.961                      | 418                             | 1.522                | 1.522                           | 14   |
| Reinickendorf              | 2.089   | 16                              | 8.225                | 7.062                           | 624                        | -                               | 227                  | 227                             | 7  |
| <b>Berlin</b>              | <b>50.253</b>   | <b>42.458</b>                   | <b>124.372</b>       | <b>102.967</b>                  | <b>32.975</b>              | <b>10.605</b>                   | <b>9.015</b>         | <b>8.416</b>                    | <b>743</b>   |

(Datenquelle: SenGesUmV Berlin / Berechnung: SenGesUmV - I A -)



Tabelle 7.2.18:

Indikator 7.10

Von den Zahnärztlichen Diensten durchgeführte Karies-Prophylaxemaßnahmen - hier Vorsorgeuntersuchungen - bei Kindern, Schülerinnen und Schülern in Berlin in den Schuljahren 2004/2005 - 2006/2007 nach Einrichtungstyp und Bezirken

| Schuljahr / Bezirk         | Erreichte Kinder / Schüler/innen in ... |                 |                |                 |                         |                 |               |                 |
|----------------------------|---|-----------------|----------------|-----------------|-------------------------|-----------------|---------------|-----------------|
|                            | Kindergärten                            |                 | Grundschulen   |                 | weiterführenden Schulen |                 | Sonderschulen |                 |
|                            | insges.                                 | % <sup>1)</sup> | insges.        | % <sup>1)</sup> | insges.                 | % <sup>1)</sup> | insges.       | % <sup>1)</sup> |
| <b>2004/2005</b>           |   |                 |                |                 |                         |                 |               |                 |
| Mitte                      | 3.173                                   | <sup>2)</sup>   | 14.323         | 96,5            | 2.507                   | 17,4            | 662           | 60,8            |
| Friedrichshain-Kreuzberg   | 3.665                                   | <sup>2)</sup>   | 11.146         | 97,2            | 1.597                   | 14,3            | 822           | 84,2            |
| Pankow                     | 7.502                                   | <sup>2)</sup>   | 11.096         | 90,3            | 5.223                   | 32,0            | 1.127         | 91,9            |
| Charlottenburg-Wilmersdorf | 4.036                                   | <sup>2)</sup>   | 9.080          | 71,2            | 5.322                   | 34,2            | 968           | 95,8            |
| Spandau                    | 3.834                                   | <sup>2)</sup>   | 10.338         | 90,4            | 2.016                   | 16,8            | 298           | 72,5            |
| Steglitz-Zehlendorf        | 4.983                                   | <sup>2)</sup>   | 14.144         | 99,6            | 4.338                   | 22,5            | 823           | 88,4            |
| Tempelhof-Schöneberg       | 1.820                                   | <sup>2)</sup>   | 12.954         | 79,5            | 4.516                   | 29,9            | 518           | 88,5            |
| Neukölln                   | 4.611                                   | <sup>2)</sup>   | 15.433         | 99,6            | 2.091                   | 14,4            | 1.305         | 84,2            |
| Treptow-Köpenick           | 4.280                                   | <sup>2)</sup>   | 7.868          | 92,2            | 3.335                   | 26,9            | 772           | 94,7            |
| Marzahn-Hellersdorf        | 4.352                                   | <sup>2)</sup>   | 8.533          | 92,3            | 9.631                   | 56,6            | 2.005         | 90,8            |
| Lichtenberg                | 4.861                                   | <sup>2)</sup>   | 7.751          | 92,5            | 8.695                   | 58,0            | 1.736         | 86,9            |
| Reinickendorf              | 1.691                                   | <sup>2)</sup>   | 4.691          | 34,2            | 1.768                   | 11,3            | 168           | 22,0            |
| <b>Berlin</b>              | <b>48.808</b>                           | <sup>2)</sup>   | <b>127.357</b> | <b>85,7</b>     | <b>51.039</b>           | <b>28,6</b>     | <b>11.204</b> | <b>82,6</b>     |
| <b>2005/2006</b>           |   |                 |                |                 |                         |                 |               |                 |
| Mitte                      | 2.859                                   | <sup>2)</sup>   | 14.092         | 90,0            | 1.539                   | 11,0            | 603           | 56,4            |
| Friedrichshain-Kreuzberg   | 4.289                                   | <sup>2)</sup>   | 11.197         | 90,6            | 3.287                   | 30,7            | 819           | 81,4            |
| Pankow                     | 7.384                                   | <sup>2)</sup>   | 12.195         | 90,5            | 3.579                   | 23,6            | 991           | 79,7            |
| Charlottenburg-Wilmersdorf | 3.896                                   | <sup>2)</sup>   | 11.032         | 83,0            | 4.291                   | 28,0            | 1.056         | 100,6           |
| Spandau                    | 3.802                                   | <sup>2)</sup>   | 9.692          | 80,1            | 1.352                   | 11,3            | 316           | 79,4            |
| Steglitz-Zehlendorf        | 5.825                                   | <sup>2)</sup>   | 14.430         | 98,1            | 6.952                   | 36,1            | 952           | 104,5           |
| Tempelhof-Schöneberg       | 1.216                                   | <sup>2)</sup>   | 11.410         | 67,2            | 3.037                   | 20,4            | 390           | 66,8            |
| Neukölln                   | 5.083                                   | <sup>2)</sup>   | 13.183         | 80,7            | 2.813                   | 19,4            | 1.318         | 85,8            |
| Treptow-Köpenick           | 3.743                                   | <sup>2)</sup>   | 8.064          | 87,6            | 2.150                   | 18,8            | 715           | 89,6            |
| Marzahn-Hellersdorf        | 4.105                                   | <sup>2)</sup>   | 9.042          | 91,1            | 8.580                   | 59,0            | 1.897         | 87,2            |
| Lichtenberg                | 4.710                                   | <sup>2)</sup>   | 8.526          | 93,4            | 7.577                   | 56,7            | 1.649         | 87,6            |
| Reinickendorf              | 3.806                                   | <sup>2)</sup>   | 6.941          | 48,6            | 1.404                   | 9,0             | 260           | 33,8            |
| <b>Berlin</b>              | <b>50.718</b>                           | <sup>2)</sup>   | <b>129.804</b> | <b>82,4</b>     | <b>46.561</b>           | <b>27,3</b>     | <b>10.966</b> | <b>81,7</b>     |
| <b>2006/2007</b>           |   |                 |                |                 |                         |                 |               |                 |
| Mitte                      | 4.292                                   | <sup>2)</sup>   | 13.799         | 87,4            | 483                     | 3,7             | 591           | 59,5            |
| Friedrichshain-Kreuzberg   | 4.746                                   | <sup>2)</sup>   | 11.573         | 93,1            | 2.979                   | 30,4            | 806           | 77,1            |
| Pankow                     | 8.786                                   | <sup>2)</sup>   | 12.988         | 91,2            | 2.714                   | 19,6            | 995           | 83,3            |
| Charlottenburg-Wilmersdorf | 3.966                                   | <sup>2)</sup>   | 10.712         | 82,6            | 5.180                   | 33,7            | 1.014         | 96,1            |
| Spandau                    | 2.694                                   | <sup>2)</sup>   | 7.466          | 61,1            | -                       | -               | 258           | 64,5            |
| Steglitz-Zehlendorf        | 5.299                                   | <sup>2)</sup>   | 12.475         | 85,3            | 4.824                   | 26,9            | 824           | 90,5            |
| Tempelhof-Schöneberg       | 2.057                                   | <sup>2)</sup>   | 10.466         | 62,2            | 1.456                   | 9,8             | 230           | 39,5            |
| Neukölln                   | 5.157                                   | <sup>2)</sup>   | 8.083          | 49,9            | 1.676                   | 11,6            | 1.019         | 67,4            |
| Treptow-Köpenick           | 3.980                                   | <sup>2)</sup>   | 8.679          | 91,9            | 2.221                   | 21,7            | 562           | 73,7            |
| Marzahn-Hellersdorf        | 4.137                                   | <sup>2)</sup>   | 9.250          | 91,9            | 7.210                   | 59,5            | 1.589         | 79,1            |
| Lichtenberg                | 4.107                                   | <sup>2)</sup>   | 8.939          | 94,1            | 3.950                   | 33,3            | 1.513         | 85,9            |
| Reinickendorf              | 2.089                                   | <sup>2)</sup>   | 8.225          | 58,1            | 624                     | 4,1             | 227           | 29,1            |
| <b>Berlin</b>              | <b>51.310</b>                           | <sup>2)</sup>   | <b>122.655</b> | <b>77,4</b>     | <b>33.317</b>           | <b>20,8</b>     | <b>9.628</b>  | <b>74,0</b>     |

<sup>1)</sup> Anteil der tatsächlich erreichten Kinder/Schüler an der Gesamtzahl der in den jeweiligen Einrichtungen gemeldeten Kinder/Schüler.

<sup>2)</sup> Daten zur Berechnung nicht mehr verfügbar.

(Datenquelle: SenGesUmV Berlin / Berechnung: SenGesUmV - I A -)

## ● Impfungen

**Tabelle 7.2.19:**  
**Ausgewählte Impfquoten bei Einschülern und Einschülerinnen in Berlin 2002 - 2006**  
**nach Migrationshintergrund**  
**- Teil 1**

Indikator 7.11

| Herkunft /<br>Jahr                                     | Untersuchte<br>Schulanfänger/<br>-anfängerinnen<br>insgesamt | Dokumentierte Impfungen  |   |                       |                             |             |                   |           | Anteil Kinder<br>ohne<br>Impfdoku-<br>mentation<br>(in %) <sup>6)</sup> |
|--|--|--|---|-----------------------|-----------------------------|-------------|-------------------|-----------|---|
|  |  | Kinder mit<br>dokumen-<br>tierten Imp-<br>fungen <sup>1)</sup> | Impfquote <sup>2)</sup> bei abgeschlossener Grundimmunisierung (in %) |                       |                             |             |                   |           |   |
|  |  |  | Polio-<br>myelitis <sup>3)</sup>                                      | Tetanus <sup>4)</sup> | Diphtherie<br><sup>4)</sup> | Hepatitis B | Hib <sup>5)</sup> | Pertussis |   |
| <b>insgesamt</b>                                       |  |  |   |                       |                             |             |                   |           |   |
| 2002   | 20.917   | 18.855   | 96,2  | 93,6                  | 93,4                        | 74,2        | 86,8              | 88,3      | 9,9   |
| 2003   | 21.845   | 19.544   | 95,7  | 94,9                  | 94,7                        | 84,8        | 90,6              | 89,5      | 10,5  |
| 2004   | 21.816   | 19.818   | 96,8  | 96,1                  | 95,9                        | 87,5        | 92,6              | 91,4      | 9,2   |
| 2005 <sup>7)</sup>                                     | 27.684   | 25.365   | 97,5  | 95,9                  | 95,7                        | 88,5        | 93,5              | 92,1      | 8,4   |
| 2006   | 27.400   | 25.176   | 97,5  | 96,4                  | 96,1                        | 89,9        | 93,9              | 93,1      | 8,1   |
| <b>Kinder deutscher Herkunft <sup>8) 9)</sup></b>      |  |  |   |                       |                             |             |                   |           |   |
| 2002   | 15.140   | 13.990   | 96,2  | 94,1                  | 93,8                        | 72,6        | 88,1              | 88,4      | 7,6   |
| 2003   | 15.776   | 14.479   | 95,4  | 94,9                  | 94,6                        | 83,8        | 91,6              | 89,2      | 8,2   |
| 2004   | 15.710   | 14.592   | 96,5  | 96,0                  | 95,7                        | 86,4        | 93,8              | 91,0      | 7,1   |
| 2005 <sup>7)</sup>                                     | 19.160   | 17.821   | 97,2  | 95,8                  | 95,4                        | 86,9        | 94,2              | 91,5      | 7,0   |
| 2006   | 18.396   | 17.167   | 97,0  | 96,2                  | 95,8                        | 88,3        | 94,4              | 92,4      | 6,7   |
| <b>Kinder nichtdeutscher Herkunft <sup>8) 9)</sup></b> |  |  |   |                       |                             |             |                   |           |   |
| 2002   | 5.622  | 4.752  | 96,4  | 92,3                  | 92,3                        | 79,0        | 83,2              | 88,0      | 15,5  |
| 2003   | 5.964  | 4.982  | 96,5  | 94,9                  | 94,9                        | 87,9        | 87,8              | 90,3      | 16,5  |
| 2004   | 6.006  | 5.142  | 97,7  | 96,6                  | 96,5                        | 90,6        | 89,5              | 92,5      | 14,4  |
| 2005 <sup>7)</sup>                                     | 8.423  | 7.462  | 98,1  | 96,3                  | 96,4                        | 92,2        | 91,7              | 93,7      | 11,4  |
| 2006   | 8.906  | 7.934  | 98,4  | 96,9                  | 96,7                        | 93,3        | 92,9              | 94,5      | 10,9  |

<sup>1)</sup> Impfausweis vorgelegt.

<sup>2)</sup> Bezogen auf die Kinder mit vorgelegtem Impfdokument.

<sup>3)</sup> Die Grundimmunisierung gilt als vollständig bei  $\geq 3$  dokumentierten Impfungen oder bei mindestens 2 dokumentierten Impfungen mit einem IPV-haltigen Monoimpfstoff.

<sup>4)</sup> Die Grundimmunisierung gilt als vollständig bei  $\geq 4$  dokumentierten Impfungen oder bei 3 dokumentierten Impfungen, wobei dann der Abstand zwischen der 2. und der 3. Impfdosis  $\geq 6$  Monate betragen muss.

<sup>5)</sup> Haemophilus influenzae Typ b.

<sup>6)</sup> Impfausweis nicht vorgelegt.

<sup>7)</sup> Im Rahmen der Novellierung des Berliner Schulgesetzes zum Schuljahr 2005/2006 wurde der Stichtag zur Einschulung um ein halbes Jahr vorgezogen und die Vorschule abgeschafft. Dies erklärt die ab 2005 erhöhten Fallzahlen.

<sup>8)</sup> Herkunft unabhängig von den Passverhältnissen der Kinder (neben anderer als deutscher Staatsangehörigkeit des Kindes, Geburtsland der Eltern nicht Deutschland, überwiegend zu Hause gesprochene Sprache nicht deutsch).

<sup>9)</sup> Die Angaben zur Herkunft der Kinder liegen je nach Jahrgang in 99,4% bis 99,7% der Kinder mit Impfdokumentation vor. Dadurch ergeben sich diskrete Abweichungen zwischen der Summe Kinder deutscher/nichtdeutscher Herkunft und der unter insgesamt ausgewiesenen Fallzahlen.

(Datenquelle: SenGesUmV Berlin / Berechnung: SenGesUmV - I A -)

**Tabelle 7.2.20:**  
**Ausgewählte Impfquoten bei Einschülern und Einschülerinnen in Berlin 2002 - 2006**  
**nach Migrationshintergrund**  
**- Teil 2**

Indikator 7.12

| Herkunft /<br>Jahr                                     | Untersuchte<br>Schulanfänger/<br>-anfängerinnen<br>insgesamt | Kinder mit<br>dokumen-<br>tierten Imp-<br>fungen <sup>1)</sup> | Dokumentierte Impfungen   |           |           |           |           |           | Anteil Kinder<br>ohne<br>Impfdoku-<br>mentation<br>(in %) <sup>3)</sup> |
|--|--|--|---|-----------|-----------|-----------|-----------|-----------|---|
|  |  |  | Impfquote <sup>2)</sup> bei abgeschlossener Grundimmunisierung (in %) |           |           |           |           |           |   |
|  |  |  | Masern  |           | Mumps     |           | Röteln    |           |   |
|  |  |  | ≥ 1 Impf.   | ≥ 2 Impf. | ≥ 1 Impf. | ≥ 2 Impf. | ≥ 1 Impf. | ≥ 2 Impf. |   |
| <b>insgesamt</b>                                       |  |  |   |           |           |           |           |           |   |
| 2002   | 20.917   | 18.855   | 92,4  | 39,5      | 91,8      | 39,0      | 91,1      | 38,6      | 9,9   |
| 2003   | 21.845   | 19.544   | 92,5  | 54,7      | 92,0      | 54,4      | 91,4      | 54,0      | 10,5  |
| 2004   | 21.816   | 19.818   | 93,4  | 71,1      | 92,9      | 71,2      | 92,5      | 70,8      | 9,2   |
| 2005 <sup>4)</sup>                                     | 27.684   | 25.365   | 93,5  | 78,8      | 93,1      | 78,4      | 92,8      | 78,1      | 8,4   |
| 2006   | 27.400   | 25.176   | 93,8  | 83,6      | 93,3      | 83,2      | 93,3      | 83,1      | 8,1   |
| <b>Kinder deutscher Herkunft <sup>5) 6)</sup></b>      |  |  |   |           |           |           |           |           |   |
| 2002   | 15.140   | 13.990   | 91,3  | 36,7      | 90,9      | 36,6      | 90,2      | 36,3      | 7,6   |
| 2003   | 15.776   | 14.479   | 91,3  | 52,0      | 90,9      | 51,8      | 90,3      | 51,6      | 8,2   |
| 2004   | 15.710   | 14.592   | 92,2  | 69,6      | 92,0      | 69,4      | 91,6      | 69,2      | 7,1   |
| 2005 <sup>4)</sup>                                     | 19.160   | 17.821   | 92,2  | 76,7      | 91,9      | 76,5      | 91,7      | 76,2      | 7,0   |
| 2006   | 18.396   | 17.167   | 92,4  | 81,6      | 92,0      | 81,4      | 91,9      | 81,2      | 6,7   |
| <b>Kinder nichtdeutscher Herkunft <sup>5) 6)</sup></b> |  |  |   |           |           |           |           |           |   |
| 2002   | 5.622  | 4.752  | 95,6  | 47,7      | 94,7      | 46,3      | 93,6      | 45,2      | 15,5  |
| 2003   | 5.964  | 4.982  | 96,0  | 62,7      | 95,2      | 61,7      | 94,4      | 60,6      | 16,5  |
| 2004   | 6.006  | 5.142  | 96,6  | 77,5      | 95,7      | 76,2      | 95,1      | 75,3      | 14,4  |
| 2005 <sup>4)</sup>                                     | 8.423  | 7.462  | 96,5  | 83,8      | 95,9      | 83,1      | 95,6      | 82,6      | 11,4  |
| 2006   | 8.906  | 7.934  | 96,7  | 88,0      | 96,1      | 87,3      | 96,1      | 87,1      | 10,9  |

<sup>1)</sup> Impfausweis vorgelegt.

<sup>2)</sup> Bezogen auf die Kinder mit vorgelegtem Impfdokument.

<sup>3)</sup> Impfausweis nicht vorgelegt.

<sup>4)</sup> Im Rahmen der Novellierung des Berliner Schulgesetzes zum Schuljahr 2005/2006 wurde der Stichtag zur Einschulung um ein halbes Jahr vorgezogen und die Vorschule abgeschafft. Dies erklärt die ab 2005 erhöhten Fallzahlen.

<sup>5)</sup> Herkunft unabhängig von den Passverhältnissen der Kinder (neben anderer als deutscher Staatsangehörigkeit des Kindes, Geburtsland der Eltern nicht Deutschland, überwiegend zu Hause gesprochene Sprache nicht deutsch).

<sup>6)</sup> Die Angaben zur Herkunft der Kinder liegen je nach Jahrgang in 99,4% bis 99,7% der Kinder mit Impfdokumentation vor. Dadurch ergeben sich diskrete Abweichungen zwischen der Summe Kinder deutscher/nichtdeutscher Herkunft und der unter insgesamt ausgewiesenen Fallzahlen.

(Datenquelle: SenGesUmV Berlin / Berechnung: SenGesUmV - I A -)

**Tabelle 7.2.21:**  
**Ausgewählte Impfquoten bei Einschülern und Einschülerinnen in Berlin 2006**  
**nach Migrationshintergrund und Bezirken (Wohnort der Kinder)**  
**- Teil 1**

Indikator 7.13

| Migrationshintergrund / Bezirk                         | Unter-<br>suchte<br>Kinder<br>insgesamt <sup>1)</sup> | Dokumentierte Impfungen  |   |                       |                             |             |                   |             | Anteil Kinder<br>ohne<br>Impfdoku-<br>mentation<br>(in %) <sup>7)</sup> |
|--|---|--|---|-----------------------|-----------------------------|-------------|-------------------|-------------|---|
|  |   | Kinder mit<br>dokumen-<br>tierten Imp-<br>fungen <sup>2)</sup> | Impfquote <sup>3)</sup> bei abgeschlossener Grundimmunisierung (in %) |                       |                             |             |                   |             |   |
|  |   |  | Polio-<br>myelitis <sup>4)</sup>                                      | Tetanus <sup>5)</sup> | Diphtherie<br><sup>5)</sup> | Hepatitis B | Hib <sup>6)</sup> | Pertussis   |   |
| <b>insgesamt</b>                                       |   |  |   |                       |                             |             |                   |             |   |
| Mitte  | 2.840   | 2.535  | 97,4  | 95,3                  | 95,0                        | 90,5        | 92,7              | 93,1        | 10,7  |
| Friedrichshain-Kreuzberg                               | 2.331   | 2.102  | 95,7  | 95,3                  | 94,8                        | 84,6        | 92,2              | 90,5        | 9,8   |
| Pankow   | 2.930   | 2.702  | 95,4  | 95,1                  | 94,3                        | 85,7        | 91,3              | 90,2        | 7,8   |
| Charlottenburg-Wilmersdorf                             | 2.070   | 1.886  | 96,8  | 95,3                  | 95,2                        | 88,7        | 93,5              | 92,4        | 8,9   |
| Spandau  | 1.911   | 1.786  | 98,0  | 96,6                  | 96,4                        | 94,0        | 93,8              | 94,3        | 6,5   |
| Steglitz-Zehlendorf                                    | 2.288   | 2.158  | 97,5  | 97,7                  | 97,2                        | 84,2        | 93,3              | 92,8        | 5,7   |
| Tempelhof-Schöneberg                                   | 2.760   | 2.575  | 97,9  | 97,2                  | 97,0                        | 88,7        | 94,8              | 93,4        | 6,7   |
| Neukölln   | 2.896   | 2.561  | 98,6  | 96,9                  | 96,8                        | 93,1        | 96,1              | 94,8        | 11,6  |
| Treptow-Köpenick                                       | 1.748   | 1.656  | 97,5  | 97,1                  | 96,8                        | 90,7        | 93,6              | 93,3        | 5,3   |
| Marzahn-Hellersdorf                                    | 1.806   | 1.646  | 99,6  | 97,1                  | 97,1                        | 96,0        | 95,9              | 95,5        | 8,9   |
| Lichtenberg  | 1.759   | 1.649  | 99,0  | 98,3                  | 98,2                        | 95,1        | 96,7              | 95,6        | 6,3   |
| Reinickendorf  | 2.061   | 1.920  | 97,6  | 96,0                  | 95,5                        | 91,7        | 94,3              | 92,3        | 6,8   |
| <b>Berlin</b>  | <b>27.400</b>   | <b>25.176</b>  | <b>97,5</b>   | <b>96,4</b>           | <b>96,1</b>                 | <b>89,9</b> | <b>93,9</b>       | <b>93,1</b> | <b>8,1</b>  |
| <b>Kinder deutscher Herkunft <sup>8) 9)</sup></b>      |   |  |   |                       |                             |             |                   |             |   |
| Mitte  | 990   | 901  | 96,0  | 93,6                  | 92,9                        | 84,8        | 93,0              | 90,6        | 9,0   |
| Friedrichshain-Kreuzberg                               | 1.040   | 934  | 93,9  | 94,2                  | 93,5                        | 76,6        | 89,7              | 87,4        | 10,2  |
| Pankow   | 2.687   | 2.497  | 95,3  | 95,1                  | 94,4                        | 85,7        | 91,7              | 90,2        | 7,1   |
| Charlottenburg-Wilmersdorf                             | 1.301   | 1.211  | 96,1  | 95,0                  | 94,9                        | 86,6        | 93,9              | 92,0        | 6,9   |
| Spandau  | 1.317   | 1.237  | 97,1  | 96,0                  | 95,6                        | 93,0        | 94,7              | 93,1        | 6,1   |
| Steglitz-Zehlendorf                                    | 1.908   | 1.805  | 97,2  | 97,6                  | 97,1                        | 83,1        | 93,9              | 92,4        | 5,4   |
| Tempelhof-Schöneberg                                   | 1.728   | 1.632  | 97,4  | 97,3                  | 96,9                        | 85,9        | 95,5              | 93,0        | 5,6   |
| Neukölln   | 1.368   | 1.252  | 98,2  | 96,1                  | 96,0                        | 91,0        | 96,4              | 93,8        | 8,5   |
| Treptow-Köpenick                                       | 1.609   | 1.525  | 97,6  | 97,2                  | 96,9                        | 90,8        | 94,4              | 93,3        | 5,2   |
| Marzahn-Hellersdorf                                    | 1.571   | 1.456  | 99,5  | 97,1                  | 97,1                        | 96,2        | 97,0              | 95,6        | 7,3   |
| Lichtenberg  | 1.428   | 1.359  | 99,0  | 98,3                  | 98,2                        | 95,3        | 98,2              | 95,5        | 4,8   |
| Reinickendorf  | 1.449   | 1.358  | 96,9  | 95,4                  | 94,7                        | 90,6        | 94,7              | 91,3        | 6,3   |
| <b>Berlin</b>  | <b>18.396</b>   | <b>17.167</b>  | <b>97,0</b>   | <b>96,2</b>           | <b>95,8</b>                 | <b>88,3</b> | <b>94,4</b>       | <b>92,4</b> | <b>6,7</b>  |
| <b>Kinder nichtdeutscher Herkunft <sup>8) 9)</sup></b> |   |  |   |                       |                             |             |                   |             |   |
| Mitte  | 1.839   | 1.627  | 98,2  | 96,4                  | 96,3                        | 93,7        | 92,6              | 94,5        | 11,5  |
| Friedrichshain-Kreuzberg                               | 1.286   | 1.163  | 97,2  | 96,1                  | 95,9                        | 91,1        | 94,2              | 93,0        | 9,6   |
| Pankow   | 239   | 203  | 96,6  | 95,1                  | 93,6                        | 85,7        | 85,7              | 89,2        | 15,1  |
| Charlottenburg-Wilmersdorf                             | 764   | 672  | 97,9  | 95,7                  | 95,7                        | 92,3        | 92,9              | 93,0        | 12,0  |
| Spandau  | 587   | 542  | 100,0   | 98,0                  | 98,0                        | 96,5        | 91,7              | 97,0        | 7,7   |
| Steglitz-Zehlendorf                                    | 369   | 345  | 98,8  | 98,0                  | 98,0                        | 89,3        | 90,7              | 94,8        | 6,5   |
| Tempelhof-Schöneberg                                   | 1.022   | 936  | 98,8  | 97,0                  | 97,0                        | 93,6        | 93,7              | 94,2        | 8,4   |
| Neukölln   | 1.515   | 1.300  | 98,9  | 97,6                  | 97,6                        | 95,2        | 95,8              | 95,7        | 14,2  |
| Treptow-Köpenick                                       | 138   | 131  | 96,2  | 95,4                  | 95,4                        | 90,1        | 84,7              | 93,1        | 5,1   |
| Marzahn-Hellersdorf                                    | 233   | 189  | 100,0   | 96,8                  | 96,8                        | 94,7        | 87,8              | 94,7        | 18,9  |
| Lichtenberg  | 326   | 285  | 99,3  | 98,2                  | 97,9                        | 94,7        | 89,5              | 96,5        | 12,6  |
| Reinickendorf  | 588   | 541  | 99,1  | 97,6                  | 97,4                        | 94,5        | 93,3              | 95,0        | 8,0   |
| <b>Berlin</b>  | <b>8.906</b>  | <b>7.934</b>   | <b>98,4</b>   | <b>96,9</b>           | <b>96,7</b>                 | <b>93,3</b> | <b>92,9</b>       | <b>94,5</b> | <b>10,9</b>   |

<sup>1)</sup> Im Rahmen der Novellierung des Berliner Schulgesetzes zum Schuljahr 2005/2006 wurde der Stichtag zur Einschulung um ein halbes Jahr vorgezogen und die Vorschule abgeschafft. Dies erklärt die ab 2005 erhöhten Fallzahlen.

<sup>2)</sup> Impfausweis vorgelegt.

<sup>3)</sup> Bezogen auf die Kinder mit vorgelegtem Impfdokument.

<sup>4)</sup> Die Grundimmunisierung gilt als vollständig bei  $\geq 3$  dokumentierten Impfungen oder bei mindestens 2 dokumentierten Impfungen mit einem IPV-haltigen Monoimpfstoff.

<sup>5)</sup> Die Grundimmunisierung gilt als vollständig bei  $\geq 4$  dokumentierten Impfungen oder bei 3 dokumentierten Impfungen, wobei dann der Abstand zwischen der 2. und der 3. Impfdosis  $\geq 6$  Monate betragen muss.

<sup>6)</sup> Haemophilus influenzae Typ b.

<sup>7)</sup> Impfausweis nicht vorgelegt.

<sup>8)</sup> Herkunft unabhängig von den Passverhältnissen der Kinder (neben anderer als deutscher Staatsangehörigkeit des Kindes, Geburtsland der Eltern nicht Deutschland, überwiegend zu Hause gesprochene Sprache nicht deutsch).

<sup>9)</sup> Die Angaben zur Herkunft der Kinder liegen je nach Bezirk in 98,9% bis 100% der Kinder mit Impfdokumentation vor. Dadurch ergeben sich diskrete Abweichungen zwischen der Summe Kinder deutscher/nichtdeutscher Herkunft und der unter insgesamt ausgewiesenen Fallzahlen.

(Datenquelle: SenGesUmV Berlin / Berechnung: SenUmSozV - I A -)

**Tabelle 7.2.22:**  
**Ausgewählte Impfquoten bei Einschülern und Einschülerinnen in Berlin 2006**  
**nach Migrationshintergrund und Bezirken (Wohnort der Kinder)**  
**- Teil 2**

Indikator 7.14

| Migrationshintergrund / Bezirk                         | Unter-<br>suchte<br>Kinder<br>insgesamt <sup>1)</sup> | Dokumentierte Impfungen  |   |             |             |             |             | Anteil Kinder<br>ohne<br>Impfdoku-<br>mentation<br>(in %) <sup>4)</sup> |             |
|--|---|--|---|-------------|-------------|-------------|-------------|---|-------------|
|  |   | Kinder mit<br>dokumen-<br>tierten Imp-<br>fungen <sup>2)</sup> | Impfquote <sup>3)</sup> bei abgeschlossener Grundimmunisierung (in %) |             |             |             |             |   |             |
|  |   |  | Masern  |             | Mumps       |             | Röteln      |   |             |
|  |   |  | ≥ 1 Impf.   | ≥ 2 Impf.   | ≥ 1 Impf.   | ≥ 2 Impf.   | ≥ 1 Impf.   |   | ≥ 2 Impf.   |
| <b>insgesamt</b>                                       |   |  |   |             |             |             |             |   |             |
| Mitte  | 2.840   | 2.535  | 95,2  | 85,8        | 94,6        | 85,1        | 94,5        | 85,0  | 10,7        |
| Friedrichshain-Kreuzberg                               | 2.331   | 2.102  | 88,2  | 78,9        | 88,0        | 78,7        | 88,0        | 78,5  | 9,8         |
| Pankow   | 2.930   | 2.702  | 89,7  | 78,9        | 88,6        | 78,3        | 88,3        | 78,1  | 7,8         |
| Charlottenburg-Wilmersdorf                             | 2.070   | 1.886  | 92,9  | 82,1        | 92,4        | 81,8        | 92,4        | 81,7  | 8,9         |
| Spandau  | 1.911   | 1.786  | 96,1  | 90,1        | 95,9        | 89,9        | 95,6        | 89,6  | 6,5         |
| Steglitz-Zehlendorf                                    | 2.288   | 2.158  | 93,5  | 81,3        | 92,9        | 80,8        | 92,8        | 80,6  | 5,7         |
| Tempelhof-Schöneberg                                   | 2.760   | 2.575  | 93,4  | 85,2        | 93,0        | 84,8        | 93,0        | 84,5  | 6,7         |
| Neukölln   | 2.896   | 2.561  | 96,0  | 88,1        | 95,5        | 88,0        | 95,5        | 87,9  | 11,6        |
| Treptow-Köpenick                                       | 1.748   | 1.656  | 93,4  | 84,1        | 93,1        | 84,0        | 93,0        | 83,8  | 5,3         |
| Marzahn-Hellersdorf                                    | 1.806   | 1.646  | 97,7  | 85,2        | 97,6        | 84,9        | 97,6        | 84,6  | 8,9         |
| Lichtenberg  | 1.759   | 1.649  | 97,1  | 86,2        | 97,0        | 85,8        | 97,0        | 85,7  | 6,3         |
| Reinickendorf  | 2.061   | 1.920  | 94,4  | 78,2        | 94,1        | 78,0        | 94,1        | 77,9  | 6,8         |
| <b>Berlin</b>  | <b>27.400</b>   | <b>25.176</b>  | <b>93,8</b>   | <b>83,6</b> | <b>93,3</b> | <b>83,2</b> | <b>93,3</b> | <b>83,1</b>   | <b>8,1</b>  |
| <b>Kinder deutscher Herkunft <sup>5) 6)</sup></b>      |   |  |   |             |             |             |             |   |             |
| Mitte  | 990   | 901  | 90,5  | 79,6        | 90,0        | 79,1        | 89,8        | 78,6  | 9,0         |
| Friedrichshain-Kreuzberg                               | 1.040   | 934  | 79,8  | 69,8        | 79,4        | 69,7        | 79,4        | 69,6  | 10,2        |
| Pankow   | 2.687   | 2.497  | 89,5  | 78,9        | 88,5        | 78,5        | 88,3        | 78,3  | 7,1         |
| Charlottenburg-Wilmersdorf                             | 1.301   | 1.211  | 91,0  | 80,1        | 90,4        | 79,9        | 90,3        | 79,6  | 6,9         |
| Spandau  | 1.317   | 1.237  | 95,1  | 89,2        | 94,8        | 89,1        | 94,7        | 89,0  | 6,1         |
| Steglitz-Zehlendorf                                    | 1.908   | 1.805  | 92,9  | 80,2        | 92,4        | 79,9        | 92,2        | 79,6  | 5,4         |
| Tempelhof-Schöneberg                                   | 1.728   | 1.632  | 91,4  | 83,1        | 91,2        | 82,8        | 91,2        | 82,7  | 5,6         |
| Neukölln   | 1.368   | 1.252  | 95,0  | 87,1        | 94,7        | 87,1        | 94,8        | 87,1  | 8,5         |
| Treptow-Köpenick                                       | 1.609   | 1.525  | 93,6  | 84,2        | 93,4        | 84,1        | 93,2        | 83,9  | 5,2         |
| Marzahn-Hellersdorf                                    | 1.571   | 1.456  | 97,5  | 84,8        | 97,5        | 84,8        | 97,5        | 84,8  | 7,3         |
| Lichtenberg  | 1.428   | 1.359  | 97,1  | 85,0        | 96,9        | 84,5        | 96,9        | 84,6  | 4,8         |
| Reinickendorf  | 1.449   | 1.358  | 93,4  | 75,3        | 93,2        | 75,3        | 93,2        | 75,0  | 6,3         |
| <b>Berlin</b>  | <b>18.396</b>   | <b>17.167</b>  | <b>92,4</b>   | <b>81,6</b> | <b>92,0</b> | <b>81,4</b> | <b>91,9</b> | <b>81,2</b>   | <b>6,7</b>  |
| <b>Kinder nichtdeutscher Herkunft <sup>5) 6)</sup></b> |   |  |   |             |             |             |             |   |             |
| Mitte  | 1.839   | 1.627  | 97,8  | 89,3        | 97,1        | 88,4        | 97,1        | 88,6  | 11,5        |
| Friedrichshain-Kreuzberg                               | 1.286   | 1.163  | 94,9  | 86,1        | 94,8        | 85,8        | 94,8        | 85,6  | 9,6         |
| Pankow   | 239   | 203  | 91,1  | 79,3        | 89,7        | 75,9        | 88,7        | 75,4  | 15,1        |
| Charlottenburg-Wilmersdorf                             | 764   | 672  | 96,3  | 85,7        | 96,0        | 85,3        | 96,1        | 85,4  | 12,0        |
| Spandau  | 587   | 542  | 98,5  | 92,4        | 98,2        | 91,9        | 97,8        | 91,1  | 7,7         |
| Steglitz-Zehlendorf                                    | 369   | 345  | 96,8  | 86,4        | 95,4        | 84,9        | 95,7        | 85,5  | 6,5         |
| Tempelhof-Schöneberg                                   | 1.022   | 936  | 96,9  | 88,9        | 96,3        | 88,0        | 96,3        | 87,7  | 8,4         |
| Neukölln   | 1.515   | 1.300  | 96,9  | 89,0        | 96,2        | 88,8        | 96,2        | 88,7  | 14,2        |
| Treptow-Köpenick                                       | 138   | 131  | 90,1  | 83,2        | 90,1        | 82,4        | 90,1        | 82,4  | 5,1         |
| Marzahn-Hellersdorf                                    | 233   | 189  | 99,5  | 87,8        | 98,9        | 85,7        | 98,9        | 82,5  | 18,9        |
| Lichtenberg  | 326   | 285  | 97,2  | 92,6        | 97,2        | 92,3        | 97,2        | 91,2  | 12,6        |
| Reinickendorf  | 588   | 541  | 96,7  | 85,0        | 96,1        | 84,3        | 96,1        | 84,3  | 8,0         |
| <b>Berlin</b>  | <b>8.906</b>  | <b>7.934</b>   | <b>96,7</b>   | <b>88,0</b> | <b>96,1</b> | <b>87,3</b> | <b>96,1</b> | <b>87,1</b>   | <b>10,9</b> |

<sup>1)</sup> Im Rahmen der Novellierung des Berliner Schulgesetzes zum Schuljahr 2005/2006 wurde der Stichtag zur Einschulung um ein halbes Jahr vorgezogen und die Vorschule abgeschafft. Dies erklärt die ab 2005 erhöhten Fallzahlen.

<sup>2)</sup> Impfausweis vorgelegt.

<sup>3)</sup> Bezogen auf die Kinder mit vorgelegtem Impfdokument.

<sup>4)</sup> Impfausweis nicht vorgelegt.

<sup>5)</sup> Herkunft unabhängig von den Passverhältnissen der Kinder (neben anderer als deutscher Staatsangehörigkeit des Kindes, Geburtsland der Eltern nicht Deutschland, überwiegend zu Hause gesprochene Sprache nicht deutsch).

<sup>6)</sup> Die Angaben zur Herkunft der Kinder liegen je nach Bezirk in 98,9% bis 100% der Kinder mit Impfdokumentation vor. Dadurch ergeben sich diskrete Abweichungen zwischen der Summe Kinder deutscher/nichtdeutscher Herkunft und der unter insgesamt ausgewiesenen Fallzahlen.

(Datenquelle: SenGesUmV Berlin / Berechnung: SenGesUmV - I A -)

Tabelle 7.2.23:

Durch den Kinder- und Jugendgesundheitsdienst (KJGD) bei Erstuntersuchungen nach JArbSchG festgestellte ausgewählte Impfquoten in Berlin 2005 und 2006 nach Bezirken

| Jahr / Bezirk                          | Nach JArbSchG erstuntersuchte und auf Impfschutz überprüfte Jugendliche (im Alter von 16 - 18 Jahren)<br>darunter entsprechend den Empfehlungen der STIKO altersgemäß durchgeimpft gegen ... |              |   |                 |                 |                 |                 |                    |                                    |                 |                 |                 |                 |                 |                 |                 |             |             |             |             |             |
|--|--|--------------|---|-----------------|-----------------|-----------------|-----------------|--------------------|------------------------------------|-----------------|-----------------|-----------------|-----------------|-----------------|-----------------|-----------------|-------------|-------------|-------------|-------------|-------------|
|  | Unter-<br>suchte<br>insge-<br>sammt  |              | darunter<br>impfüberprüft <sup>1)</sup> |                 | Diphtherie      | Pertussis       | Tetanus         | Polio-<br>myelitis | Haemophilus<br>influenzae<br>Typ b | Masern          | Mumps           | Röteln          | Hepatitis B     |                 |                 |                 |             |             |             |             |             |
|  | abs.   | %            | % <sup>2)</sup>                         | % <sup>3)</sup> | % <sup>2)</sup> | % <sup>3)</sup> | % <sup>2)</sup> | % <sup>3)</sup>    | % <sup>2)</sup>                    | % <sup>3)</sup> | % <sup>2)</sup> | % <sup>3)</sup> | % <sup>2)</sup> | % <sup>3)</sup> | % <sup>2)</sup> | % <sup>3)</sup> |             |             |             |             |             |
| <b>2005</b>                            |  |              |   |                 |                 |                 |                 |                    |                                    |                 |                 |                 |                 |                 |                 |                 |             |             |             |             |             |
| Mitte                                  | 1.316  | 92,6         | 41,1                                    | 44,4            | 6,2             | 42,2            | 45,6            | 40,2               | 43,4                               | 4,7             | 5,1             | 61,9            | 66,8            | 60,1            | 64,9            | 59,3            | 64,1        | 46,0        | 49,7        |             |             |
| Friedrichshain-Kreuzberg <sup>4)</sup> | 987  | 77,3         | 56,8                                    | 73,5            | 33,5            | 43,4            | 56,9            | 73,7               | 59,4                               | 76,8            | 2,7             | 0,4             | 72,7            | 94,1            | 71,7            | 92,8            | 70,5        | 91,2        | 53,2        | 68,8        |             |
| Pankow                                 | 630  | 431          | 68,4                                    | 56,3            | 43,7            | 63,8            | 56,7            | 82,8               | 53,0                               | 77,5            | 21,1            | 30,9            | 58,6            | 85,6            | 54,9            | 80,3            | 53,5        | 78,2        | 44,0        | 64,3        |             |
| Charlottenburg-Wilmersdorf             | 865  | 548          | 63,4                                    | 50,1            | 79,0            | 30,5            | 48,2            | 51,1               | 80,7                               | 48,3            | 76,3            | 49,6            | 78,3            | 49,5            | 78,1            | 48,3            | 76,3        | 40,2        | 63,5        |             |             |
| Spandau                                | 1.437  | 1.012        | 70,4                                    | 66,0            | 93,8            | 23,2            | 32,9            | 66,5               | 94,4                               | 64,7            | 91,9            | 34,4            | 48,8            | 65,8            | 93,4            | 65,3            | 92,8        | 64,7        | 91,9        | 46,5        | 66,0        |
| Steglitz-Zehlendorf                    | 1.422  | 1.036        | 72,9                                    | 65,8            | 90,3            | 28,6            | 39,2            | 66,0               | 90,5                               | 62,2            | 85,4            | 29,1            | 40,0            | 65,1            | 89,4            | 63,8            | 87,5        | 58,8        | 80,7        | 44,7        | 61,4        |
| Tempelhof-Schöneberg                   | 382  | 231          | 60,5                                    | 50,8            | 84,0            | 18,1            | 29,9            | 51,0               | 84,4                               | 49,2            | 81,4            | 9,9             | 16,5            | 49,2            | 81,4            | 48,2            | 79,7        | 48,2        | 79,7        | 35,3        | 58,4        |
| Neukölln                               | 23   |              |   |                 |                 |                 |                 |                    |                                    |                 |                 |                 |                 |                 |                 |                 |             |             |             |             |             |
| Treptow-Köpenick                       | 1.537  | 1.434        | 93,3                                    | 92,7            | 99,4            | 87,2            | 93,4            | 92,8               | 99,5                               | 91,1            | 97,6            | 59,8            | 64,1            | 85,2            | 91,3            | 85,1            | 91,2        | 85,0        | 91,1        | 73,7        | 79,0        |
| Marzahn-Hellersdorf                    | 2.718  | 1.472        | 54,2                                    | 45,1            | 83,3            | 31,6            | 58,4            | 45,0               | 83,2                               | 43,1            | 79,6            | 16,1            | 29,8            | 44,5            | 82,2            | 42,3            | 78,1        | 42,1        | 77,8        | 33,4        | 61,6        |
| Lichtenberg                            | 2.252  | 1.756        | 78,0                                    | 70,0            | 89,8            | 56,6            | 72,6            | 70,0               | 89,8                               | 70,6            | 90,5            | 29,0            | 37,2            | 68,7            | 88,0            | 64,5            | 82,7        | 63,5        | 81,4        | 55,6        | 71,2        |
| Reinickendorf                          | 53   | 43           | 81,1                                    | 79,2            | 97,7            | 50,9            | 62,8            | 79,2               | 97,7                               | 81,1            | 100,0           | 1,9             | 2,3             | 58,5            | 72,1            | 58,5            | 72,1        | 58,5        | 72,1        | 56,6        | 69,8        |
| <b>Berlin</b>                          | <b>13.622</b>  | <b>9.945</b> | <b>73,0</b>                             | <b>60,5</b>     | <b>82,8</b>     | <b>38,6</b>     | <b>52,9</b>     | <b>60,7</b>        | <b>83,2</b>                        | <b>59,3</b>     | <b>81,2</b>     | <b>25,1</b>     | <b>34,4</b>     | <b>62,3</b>     | <b>85,3</b>     | <b>60,5</b>     | <b>82,9</b> | <b>59,4</b> | <b>81,4</b> | <b>47,8</b> | <b>65,5</b> |
| <b>2006</b>                            |  |              |   |                 |                 |                 |                 |                    |                                    |                 |                 |                 |                 |                 |                 |                 |             |             |             |             |             |
| Mitte <sup>4)</sup>                    | 957  | 742          | 77,5                                    | 50,1            | 64,6            | 2,7             | 3,5             | 50,8               | 65,5                               | 57,4            | 74,0            | 25,6            | 33,0            | 66,9            | 86,3            | 65,6            | 84,6        | 65,6        | 84,6        | 52,8        | 68,1        |
| Friedrichshain-Kreuzberg <sup>4)</sup> | 324  | 89           | 27,5                                    | 15,1            | 55,1            | 8,3             | 30,3            | 16,0               | 58,4                               | 17,3            | 62,9            | 4,9             | 5,5             | 22,5            | 82,0            | 21,6            | 78,7        | 22,2        | 80,9        | 18,8        | 68,5        |
| Pankow                                 | 520  | 402          | 77,3                                    | 60,6            | 78,4            | 48,1            | 62,2            | 48,1               | 62,2                               | 60,4            | 78,1            | 39,6            | 51,2            | 66,9            | 86,6            | 66,3            | 85,8        | 66,2        | 85,6        | 52,3        | 67,7        |
| Charlottenburg-Wilmersdorf             | 544  | 319          | 58,6                                    | 48,3            | 82,4            | 27,2            | 46,4            | 49,6               | 84,6                               | 46,5            | 79,3            | 37,5            | 63,9            | 39,9            | 68,0            | 50,9            | 86,8        | 49,8        | 85,0        | 39,2        | 66,8        |
| Spandau                                | 219  | 26           | 11,9                                    | 10,5            | 88,5            | 5,5             | 46,2            | 10,5               | 88,5                               | 10,0            | 84,6            | 3,7             | 30,8            | 9,6             | 80,8            | 8,7             | 73,1        | 8,7         | 73,1        | 6,8         | 57,7        |
| Steglitz-Zehlendorf                    | 858  | 583          | 67,9                                    | 58,5            | 86,1            | 33,8            | 49,7            | 59,3               | 87,3                               | 56,6            | 83,4            | 41,1            | 60,5            | 61,3            | 90,2            | 61,1            | 89,9        | 59,7        | 87,8        | 41,8        | 61,6        |
| Tempelhof-Schöneberg                   | 171  | 39           | 22,8                                    | 14,0            | 61,5            | 5,3             | 23,1            | 11,7               | 51,3                               | 15,2            | 66,7            | 4,1             | 17,9            | 15,2            | 66,7            | 15,2            | 66,7        | 14,6        | 64,1        | 9,9         | 43,6        |
| Neukölln                               | 44   |              |   |                 |                 |                 |                 |                    |                                    |                 |                 |                 |                 |                 |                 |                 |             |             |             |             |             |
| Treptow-Köpenick                       | 1.297  | 1.172        | 90,4                                    | 88,0            | 97,4            | 78,7            | 87,1            | 88,0               | 97,4                               | 86,7            | 95,9            | 73,6            | 81,5            | 84,0            | 93,0            | 84,0            | 92,9        | 83,9        | 92,8        | 72,7        | 80,5        |
| Marzahn-Hellersdorf                    | 1.362  | 1.079        | 79,2                                    | 65,7            | 82,9            | 55,9            | 70,5            | 65,8               | 83,0                               | 60,7            | 76,6            | 32,5            | 41,0            | 63,1            | 79,7            | 62,7            | 79,1        | 62,4        | 78,8        | 37,0        | 46,7        |
| Lichtenberg                            | 875  | 652          | 74,5                                    | 72,2            | 96,9            | 64,2            | 86,2            | 71,8               | 96,3                               | 69,8            | 93,7            | 33,0            | 44,3            | 68,0            | 91,3            | 65,8            | 88,3        | 65,4        | 87,7        | 59,4        | 79,8        |
| Reinickendorf                          | 9  | 3            | 33,3                                    | 33,3            | 100,0           | 33,3            | 100,0           | 33,3               | 100,0                              | 33,3            | 100,0           | 22,2            | 66,7            | 11,1            | 33,3            | 11,1            | 33,3        | 11,1        | 33,3        | 22,2        | 66,7        |
| <b>Berlin</b>                          | <b>7.180</b>   | <b>5.106</b> | <b>71,1</b>                             | <b>60,3</b>     | <b>84,7</b>     | <b>43,3</b>     | <b>60,9</b>     | <b>59,6</b>        | <b>83,8</b>                        | <b>59,5</b>     | <b>83,6</b>     | <b>38,0</b>     | <b>53,4</b>     | <b>61,2</b>     | <b>86,1</b>     | <b>61,4</b>     | <b>86,3</b> | <b>61,0</b> | <b>85,8</b> | <b>47,5</b> | <b>66,8</b> |

<sup>1)</sup> Laut Impfdokument.

<sup>2)</sup> Bezogen auf die Untersuchten insgesamt.

<sup>3)</sup> Bezogen auf die Untersuchten mit Impfunterlagen.

<sup>4)</sup> Mitte: Hier sind nicht alle durchgeführten Schulenlassungsuntersuchungen erfasst. / Friedrichshain-Kreuzberg: Angaben zu Hib: 2. Teil nicht erfasst. (Datenquelle: SenGesUmV Berlin / Berechnung: SenGesUmV - I A -)

● **Inanspruchnahme von Beratungs- und Behandlungsangeboten des öffentlichen Gesundheitsdienstes für Kinder und Jugendliche**

**Tabelle 7.2.24:**  
**Erstkontakte des Kinder- und Jugendgesundheitsdienstes (KJGD) bei Familien mit Säuglingen in Berlin 2005 und 2006 nach Beratungsbedarf in schwierigen Lebenslagen und Bezirken**

| Jahr / Bezirk              | Familien mit Säuglingen <sup>1)</sup> | Darunter beratene Familien (Erstkontakte) |                 |   |                 |                                     |                 |                                |                 |                                |                 |                           |             |
|----------------------------|---------------------------------------|---|-----------------|---|-----------------|-------------------------------------|-----------------|--------------------------------|-----------------|--------------------------------|-----------------|---------------------------|-------------|
|                            |                                       | insgesamt                                 |                 | darunter Beratene in schwierigen Lebenslagen mit weiterem Beratungsbedarf |                 |                                     |                 |                                |                 |                                |                 |                           |             |
|                            |                                       |   |                 | insgesamt   |                 | aufgrund ... Probleme <sup>2)</sup> |                 |                                |                 |                                |                 |                           |             |
|                            |                                       | absolut                                   | % <sup>3)</sup> |   |                 | absolut                             | % <sup>4)</sup> | gesundheitlicher <sup>5)</sup> |                 | wirtschaftlicher <sup>6)</sup> |                 | rechtlicher <sup>7)</sup> |             |
| abs.                       | % <sup>9)</sup>                       |   |                 | abs.  | % <sup>9)</sup> |                                     |                 | abs.                           | % <sup>9)</sup> | abs.                           | % <sup>9)</sup> |                           |             |
| <b>2005</b>                |                                       |   |                 |   |                 |                                     |                 |                                |                 |                                |                 |                           |             |
| Mitte                      | 3.544                                 | 2.888                                     | 81,5            | 786   | 27,2            | 306                                 | 38,9            | 444                            | 56,5            | 136                            | 17,3            | 230                       | 29,3        |
| Friedrichshain-Kreuzberg   | 2.836                                 | 2.163                                     | 76,3            | 503   | 23,3            | 264                                 | 52,5            | 288                            | 57,3            | 112                            | 22,3            | 218                       | 43,3        |
| Pankow                     | 3.679                                 | 2.451                                     | 66,6            | 145   | 5,9             | 39                                  | 26,9            | 70                             | 48,3            | 24                             | 16,6            | 59                        | 40,7        |
| Charlottenburg-Wilmersdorf | 2.310                                 | 1.196                                     | 51,8            | 360   | 30,1            | 158                                 | 43,9            | 189                            | 52,5            | 118                            | 32,8            | 257                       | 71,4        |
| Spandau                    | 1.755                                 | 894                                       | 50,9            | 243   | 27,2            | 96                                  | 39,5            | 170                            | 70,0            | 48                             | 19,8            | 132                       | 54,3        |
| Steglitz-Zehlendorf        | 2.093                                 | 1.732                                     | 82,8            | 395   | 22,8            | 174                                 | 44,1            | 286                            | 72,4            | 114                            | 28,9            | 207                       | 52,4        |
| Tempelhof-Schöneberg       | 2.600                                 | 2.502                                     | 96,2            | 367   | 14,7            | 137                                 | 37,3            | 247                            | 67,3            | 72                             | 19,6            | 213                       | 58,0        |
| Neukölln                   | 2.903                                 | 1.087                                     | 37,4            | 332   | 30,5            | 161                                 | 48,5            | 203                            | 61,1            | 117                            | 35,2            | 129                       | 38,9        |
| Treptow-Köpenick           | 1.709                                 | 1.272                                     | 74,4            | 200   | 15,7            | 151                                 | 75,5            | 200                            | 100,0           | 136                            | 68,0            | 133                       | 66,5        |
| Marzahn-Hellersdorf        | 1.905                                 | 1.877                                     | 98,5            | 263   | 14,0            | 127                                 | 48,3            | 163                            | 62,0            | 65                             | 24,7            | 83                        | 31,6        |
| Lichtenberg                | 1.879                                 | 1.651                                     | 87,9            | 271   | 16,4            | 197                                 | 72,7            | 216                            | 79,7            | 153                            | 56,5            | 100                       | 36,9        |
| Reinickendorf              | 1.881                                 | 1.099                                     | 58,4            | 254   | 23,1            | 89                                  | 35,0            | 112                            | 44,1            | 38                             | 15,0            | 112                       | 44,1        |
| <b>Berlin</b>              | <b>29.094</b>                         | <b>20.812</b>                             | <b>71,5</b>     | <b>4.119</b>  | <b>19,8</b>     | <b>1.899</b>                        | <b>46,1</b>     | <b>2.588</b>                   | <b>62,8</b>     | <b>1.133</b>                   | <b>27,5</b>     | <b>1.873</b>              | <b>45,5</b> |
| <b>2006</b>                |                                       |   |                 |   |                 |                                     |                 |                                |                 |                                |                 |                           |             |
| Mitte                      | 3.803                                 | 3.068                                     | 80,7            | 636   | 20,7            | 242                                 | 38,1            | 341                            | 53,6            | 124                            | 19,5            | 171                       | 26,9        |
| Friedrichshain-Kreuzberg   | 3.231                                 | 2.414                                     | 74,7            | 626   | 25,9            | 350                                 | 55,9            | 334                            | 53,4            | 135                            | 21,6            | 236                       | 37,7        |
| Pankow                     | 4.014                                 | 2.424                                     | 60,4            | 145   | 6,0             | 63                                  | 43,4            | 63                             | 43,4            | 31                             | 21,4            | 70                        | 48,3        |
| Charlottenburg-Wilmersdorf | 2.394                                 | 2.083                                     | 87,0            | 501   | 24,1            | 206                                 | 41,1            | 325                            | 64,9            | 191                            | 38,1            | 391                       | 78,0        |
| Spandau                    | 1.786                                 | 904                                       | 50,6            | 346   | 38,3            | 86                                  | 24,9            | 207                            | 59,8            | 62                             | 17,9            | 170                       | 49,1        |
| Steglitz-Zehlendorf        | 2.043                                 | 1.934                                     | 94,7            | 500   | 25,9            | 223                                 | 44,6            | 268                            | 53,6            | 132                            | 26,4            | 216                       | 43,2        |
| Tempelhof-Schöneberg       | 2.665                                 | 1.948                                     | 73,1            | 506   | 26,0            | 210                                 | 41,5            | 263                            | 52,0            | 81                             | 16,0            | 261                       | 51,6        |
| Neukölln                   | 2.865                                 | 1.201                                     | 41,9            | 534   | 44,5            | 249                                 | 46,6            | 317                            | 59,4            | 186                            | 34,8            | 221                       | 41,4        |
| Treptow-Köpenick           | 1.850                                 | 1.665                                     | 90,0            | 190   | 11,4            | 122                                 | 64,2            | 140                            | 73,7            | 112                            | 58,9            | 154                       | 81,1        |
| Marzahn-Hellersdorf        | 1.999                                 | 1.980                                     | 99,0            | 303   | 15,3            | 146                                 | 48,2            | 176                            | 58,1            | 101                            | 33,3            | 137                       | 45,2        |
| Lichtenberg                | 2.187                                 | 1.911                                     | 87,4            | 462   | 24,2            | 314                                 | 68,0            | 286                            | 61,9            | 202                            | 43,7            | 180                       | 39,0        |
| Reinickendorf              | 1.849                                 | 1.493                                     | 80,7            | 353   | 23,6            | 127                                 | 36,0            | 133                            | 37,7            | 41                             | 11,6            | 193                       | 54,7        |
| <b>Berlin</b>              | <b>30.686</b>                         | <b>23.025</b>                             | <b>75,0</b>     | <b>5.102</b>  | <b>22,2</b>     | <b>2.338</b>                        | <b>45,8</b>     | <b>2.853</b>                   | <b>55,9</b>     | <b>1.398</b>                   | <b>27,4</b>     | <b>2.400</b>              | <b>47,0</b> |

<sup>1)</sup> Geburtenmeldungen des Landesamtes für Bürger- und Ordnungsfragen und Zuzüge im Bezirk.

<sup>2)</sup> Mehrfachnennungen möglich.

<sup>3)</sup> Anteil an den Familien mit Säuglingen.

<sup>4)</sup> Anteil an den Erstkontakten.

<sup>5)</sup> Dazu zählen: Frühgeburt, Krankheit, Behinderung von Mutter oder Kind, alle Arten von Gedeihstörungen.

<sup>6)</sup> Dazu zählen: arbeitslose Eltern, Schulden, Eltern ohne Einkommen, illegal Lebende, keine Krankenversicherung.

<sup>7)</sup> Dazu zählen: nicht geklärte Vaterschaft, Vormundschaften/Beistandsschaften, Aufenthaltsstatus/Flüchtlinge, ungeklärter Kindesstatus, Trennung der Eltern.

<sup>8)</sup> Dazu zählen: Sucht, psychisch krank, geistig behindert, Wochenbettdepressionen, wenig soziale Netzwerke.

<sup>9)</sup> Anteil an den Beratern in schwierigen Lebenslagen mit weiterem Beratungsbedarf.

(Datenquelle: SenGesUmV Berlin / Berechnung: SenGesUmV - I A -)

Tabelle 7.2.25:  
Ausgewählte Leistungen und Inanspruchnahme des Kinder- und Jugendgesundheitsdienstes (KJGD)  
in Berlin 2005 und 2006  
nach Bezirken

| Jahr / Bezirk              | Individuelle Untersuchungen                        |                            |  |                            | Zielgruppenorientierte Untersuchungen <sup>1)</sup>            |                            |  |                            |   |                            |                                       |                            |  |                            |
|----------------------------|--|----------------------------|--|----------------------------|--|----------------------------|--|----------------------------|---|----------------------------|---------------------------------------|----------------------------|--|----------------------------|
|                            | anlässlich Kita-/<br>Tagespflege-/<br>Heimaufnahme |                            | anlässlich Schulauf-<br>nahme zuzugewanderter<br>Schüler/innen <sup>2)</sup> |                            | gesetzliche Früher-<br>kennungsuntersu-<br>chungen (U2 -U9/J1) |                            | untersuchte Kinder<br>(außer die zuvor<br>genannten) |                            | Früherkennungs-<br>untersuchungen<br>bei Kita-Kindern |                            | bei Schulentlassung/<br>nach JArbSchG |                            | Untersuchungen von<br>Sonderschülern <sup>3)</sup> |                            |
|                            | insgesamt  | dar. <sup>4)</sup><br>in % | insgesamt  | dar. <sup>4)</sup><br>in % | insgesamt  | dar. <sup>4)</sup><br>in % | insgesamt  | dar. <sup>4)</sup><br>in % | insgesamt   | dar. <sup>4)</sup><br>in % | insgesamt                             | dar. <sup>4)</sup><br>in % | insgesamt  | dar. <sup>4)</sup><br>in % |
| <b>2005</b>                |  |                            |  |                            |  |                            |  |                            |   |                            |                                       |                            |  |                            |
| Mitte                      | 1.178  | 3,7                        | 302  | 28,5                       | 267  | 6,0                        | 3.391  | 21,3                       | 1.444   | 16,0                       | 1.316                                 | 50,0                       | 318  | 48,4                       |
| Friedrichshain-Kreuzberg   | 183  | 0,5                        | 94   | 10,6                       | 39   | 2,6                        | 821  | 3,5                        | 987   | 7,2                        | 987                                   | 33,9                       | 141  | 27,7                       |
| Pankow                     | 213  | 6,1                        | 201  | 67,2                       | 4  | -                          | 913  | 9,7                        | 394   | 10,4                       | 630                                   | 39,2                       | 534  | 13,5                       |
| Charlottenburg-Wilmersdorf | 207  | 0,5                        | 301  | 7,6                        | 26   | -                          | 830  | 10,8                       | 1   | 100,0                      | 865                                   | 27,4                       | -  | -                          |
| Spandau                    | 1.164  | 4,5                        | 112  | 33,0                       | 17   | 11,8                       | 1.925  | 5,0                        | 991   | 15,9                       | 1.437                                 | 28,5                       | -  | -                          |
| Steglitz-Zehlendorf        | 240  | 2,5                        | 32   | 46,9                       | 31   | 9,7                        | 1.573  | 10,9                       | 3.841   | 13,9                       | 1.422                                 | 22,6                       | 381  | 25,7                       |
| Tempelhof-Schöneberg       | 1.328  | 1,8                        | 398  | 6,5                        | 119  | 10,9                       | 1.653  | 9,1                        | 3.640   | 4,3                        | 382                                   | 18,3                       | 83   | 27,7                       |
| Neukölln                   | 1.054  | 2,1                        | 258  | 33,3                       | 199  | 6,0                        | 1.787  | 6,2                        | 41  | -                          | 23                                    | 8,7                        | 306  | 19,6                       |
| Treptow-Köpenick           | 290  | 0,7                        | 28   | 21,4                       | 110  | 2,7                        | 823  | 5,0                        | 348   | 13,8                       | 1.537                                 | 24,9                       | 131  | 32,8                       |
| Marzahn-Hellersdorf        | 215  | 2,3                        | 116  | 46,6                       | 59   | 16,9                       | 1.306  | 14,7                       | 466   | 13,1                       | 2.718                                 | 27,2                       | 500  | 16,0                       |
| Lichtenberg                | 252  | 1,6                        | 76   | 10,5                       | 16   | 18,8                       | 361  | 9,1                        | 1.309   | 14,7                       | 2.252                                 | 20,3                       | 366  | 17,8                       |
| Reinickendorf              | 495  | 0,8                        | 62   | 27,4                       | 7  | 14,3                       | 915  | 5,2                        | 50  | -                          | 86                                    | 8,1                        | 87   | 14,9                       |
| <b>Berlin</b>              | <b>6.819</b>                                       | <b>2,6</b>                 | <b>1.980</b>   | <b>25,4</b>                | <b>894</b>   | <b>7,2</b>                 | <b>16.298</b>  | <b>10,9</b>                | <b>12.664</b>   | <b>11,3</b>                | <b>13.655</b>                         | <b>28,3</b>                | <b>2.847</b>                                       | <b>22,7</b>                |
| <b>2006</b>                |  |                            |  |                            |  |                            |  |                            |   |                            |                                       |                            |  |                            |
| Mitte                      | 962  | 5,1                        | 207  | 18,4                       | 248  | 6,5                        | 4.829  | 12,6                       | 1.675   | 19,6                       | 1.029                                 | 34,7                       | 113  | 28,3                       |
| Friedrichshain-Kreuzberg   | 102  | 1,0                        | 89   | 5,6                        | 25   | 20,0                       | 889  | 4,2                        | 84  | 88,1                       | 324                                   | 14,8                       | 116  | 21,6                       |
| Pankow                     | 178  | 25,8                       | 209  | 73,7                       | 4  | -                          | 947  | 15,6                       | 471   | 29,3                       | 520                                   | 36,7                       | 442  | 17,0                       |
| Charlottenburg-Wilmersdorf | 156  | 7,7                        | 372  | 13,2                       | 45   | 4,4                        | 862  | 7,5                        | 211   | 27,5                       | 544                                   | 23,9                       | 45   | 37,8                       |
| Spandau                    | 1.016  | 4,2                        | 96   | 41,7                       | 33   | 12,1                       | 2.212  | 3,4                        | 839   | 13,0                       | 219                                   | 13,7                       | -  | -                          |
| Steglitz-Zehlendorf        | 171  | 15,8                       | 45   | 48,9                       | 24   | -                          | 1.157  | 16,4                       | 1.163   | 20,1                       | 858                                   | 26,3                       | 130  | 23,8                       |
| Tempelhof-Schöneberg       | 390  | 2,1                        | 229  | 5,2                        | 77   | 2,6                        | 1.723  | 4,5                        | 1.402   | 10,6                       | 171                                   | 13,5                       | 44   | 18,2                       |
| Neukölln                   | 931  | 12,0                       | 210  | 18,6                       | 173  | 8,7                        | 2.017  | 9,8                        | 331   | 18,4                       | 44                                    | 25,0                       | 157  | 24,8                       |
| Treptow-Köpenick           | 299  | 2,3                        | 29   | 48,3                       | 31   | 12,9                       | 831  | 7,3                        | 679   | 16,6                       | 1.297                                 | 22,2                       | 71   | 25,4                       |
| Marzahn-Hellersdorf        | 98   | 3,1                        | 69   | 18,8                       | 19   | 10,5                       | 858  | 8,3                        | 177   | 5,6                        | 1.362                                 | 16,0                       | 363  | 14,3                       |
| Lichtenberg                | 211  | 3,8                        | 65   | 33,8                       | 28   | 3,6                        | 309  | 10,0                       | 1.601   | 19,0                       | 875                                   | 14,6                       | 101  | 20,8                       |
| Reinickendorf              | 235  | 2,1                        | 67   | 16,4                       | 1  | -                          | 885  | 2,4                        | 729   | 5,1                        | 9                                     | 11,1                       | 38   | 13,2                       |
| <b>Berlin</b>              | <b>4.749</b>                                       | <b>6,8</b>                 | <b>1.687</b>   | <b>24,8</b>                | <b>708</b>   | <b>7,2</b>                 | <b>17.519</b>  | <b>9,0</b>                 | <b>9.362</b>  | <b>17,3</b>                | <b>7.252</b>                          | <b>22,8</b>                | <b>1.620</b>                                       | <b>19,9</b>                |

<sup>1)</sup> Einschulungsuntersuchungen siehe Tabellen 7.2.18 - 7.2.21.

<sup>2)</sup> Als Zuzugsuntersuchung gelten alle ab Klasse 2. Hierzu zählen auch die Jugendlichen, die Förderklassen/Eingliederungslehrgänge besuchen sollen.

<sup>3)</sup> Als Sonderschulen gelten alle Schulen besonderer Prägung in den einzelnen Bezirken.

<sup>4)</sup> Kinder/Jugendliche mit bisher nicht bekannten/behandelten Befunden, die einer weiteren Diagnostik/Behandlung bedürfen.

(Datenquelle: SenGesUmV Berlin / Berechnung: SenGesUmV - I A -)



**Tabelle 7.2.26:**  
**In den Beratungsstellen für Risikokinder des Kinder- und Jugendgesundheitsdienstes (KJGD) betreute Kinder in Berlin 1999 - 2006 nach Altersgruppen und Staatsangehörigkeit**

| Betreute, Beratungsstelle, Staatsangehörigkeit / Erstvorstellungen, überweisende Stelle, aufwendige Untersuchungen / Wiedervorstellungen | Kinder     |             |                         |             |            |             |            |             |            |             |
|--|------------|-------------|-------------------------|-------------|------------|-------------|------------|-------------|------------|-------------|
|  | insgesamt  |             | im Alter von ... Jahren |             |            |             |            |             |            |             |
|  |            |             | 0                       |             | 1 - 2      |             | 3 - 4      |             | 5 u. älter |             |
| abs.   | %          | abs.        | %                       | abs.        | %          | abs.        | %          | abs.        | %          |             |
| <b>betreute Kinder</b>   |            |             |                         |             |            |             |            |             |            |             |
| 1999   | 2.872      | 100         | 943                     | 32,8        | 700        | 24,4        | 598        | 20,8        | 631        | 22,0        |
| 2001   | 2.434      | 100         | 698                     | 28,7        | 678        | 27,9        | 551        | 22,6        | 507        | 20,8        |
| 2003   | 2.139      | 100         | 465                     | 21,7        | 531        | 24,8        | 593        | 27,7        | 550        | 25,7        |
| 2004   | 1.788      | 100         | 474                     | 26,5        | 435        | 24,3        | 473        | 26,5        | 406        | 22,7        |
| 2005   | 1.469      | 100         | 270                     | 18,4        | 378        | 25,7        | 441        | 30,0        | 380        | 25,9        |
| <b>2006</b>  | <b>738</b> | <b>100</b>  | <b>98</b>               | <b>13,3</b> | <b>231</b> | <b>31,3</b> | <b>262</b> | <b>35,5</b> | <b>147</b> | <b>19,9</b> |
| <b>davon in der Beratungsstelle</b>  |            |             |                         |             |            |             |            |             |            |             |
| Mitte  | 566        | 76,7        | 55                      | 9,7         | 171        | 30,2        | 213        | 37,6        | 127        | 22,4        |
| Steglitz-Zehlendorf  | 83         | 11,2        | 14                      | 16,9        | 36         | 43,4        | 27         | 32,5        | 6          | 7,2         |
| Lichtenberg  | 89         | 12,1        | 29                      | 32,6        | 24         | 27,0        | 22         | 24,7        | 14         | 15,7        |
| <b>darunter betreute ausländische Kinder</b>   |            |             |                         |             |            |             |            |             |            |             |
| 1999   | 594        | 20,7        | 231                     | 24,5        | 148        | 21,1        | 122        | 20,4        | 93         | 14,7        |
| 2001   | 546        | 22,4        | 156                     | 22,3        | 144        | 21,2        | 134        | 24,3        | 112        | 22,1        |
| 2003   | 488        | 22,8        | 104                     | 22,4        | 97         | 18,3        | 181        | 30,5        | 106        | 19,3        |
| 2004   | 439        | 24,6        | 91                      | 19,2        | 100        | 23,0        | 157        | 33,2        | 91         | 22,4        |
| 2005   | 545        | 37,1        | 83                      | 30,7        | 111        | 29,4        | 197        | 44,7        | 154        | 40,5        |
| <b>2006</b>  | <b>352</b> | <b>47,7</b> | <b>30</b>               | <b>30,6</b> | <b>94</b>  | <b>40,7</b> | <b>144</b> | <b>55,0</b> | <b>84</b>  | <b>57,1</b> |
| <b>Erstvorstellungen</b>   |            |             |                         |             |            |             |            |             |            |             |
| 1999   | 1.149      | 100         | 722                     | 62,8        | 166        | 14,4        | 145        | 12,6        | 116        | 10,1        |
| 2001   | 994        | 100         | 546                     | 54,9        | 159        | 16,0        | 153        | 15,4        | 136        | 13,7        |
| 2003   | 824        | 100         | 359                     | 43,6        | 140        | 17,0        | 182        | 22,1        | 143        | 17,4        |
| 2004   | 815        | 100         | 382                     | 46,9        | 128        | 15,7        | 180        | 22,1        | 125        | 15,3        |
| 2005   | 552        | 100         | 200                     | 36,2        | 114        | 20,7        | 149        | 27,0        | 89         | 16,1        |
| <b>2006</b>  | <b>333</b> | <b>100</b>  | <b>82</b>               | <b>24,6</b> | <b>83</b>  | <b>24,9</b> | <b>112</b> | <b>33,6</b> | <b>56</b>  | <b>16,8</b> |
| <b>davon überwiesen vom/aus:</b>   |            |             |                         |             |            |             |            |             |            |             |
| Kinder- und Jugendgesundheitsdienst  | 55         | 16,5        | 11                      | 20,0        | 6          | 10,9        | 22         | 40,0        | 16         | 29,1        |
| anderen Einrichtungen der Gesundheitsämter   | 8          | 2,4         | 1                       | 12,5        | 4          | 50,0        | -          | -           | 3          | 37,5        |
| stationärer Behandlung   | 22         | 6,6         | 16                      | 72,7        | 4          | 18,2        | 2          | 9,1         | -          | -           |
| ambulantes - freipraktizierenden Ärzten  | 54         | 16,2        | 20                      | 37,0        | 20         | 37,0        | 13         | 24,1        | 1          | 1,9         |
| Bereich - anderen  | 118        | 35,4        | 5                       | 4,2         | 34         | 28,8        | 57         | 48,3        | 22         | 18,6        |
| Selbstmelder   | 76         | 22,8        | 29                      | 38,2        | 15         | 19,7        | 18         | 23,7        | 14         | 18,4        |
| <b>darunter zeitlich aufwendige Erstvorstellungen</b> <sup>4)</sup>  |            |             |                         |             |            |             |            |             |            |             |
| 1999   | 394        | 34,3        | 130                     | 18,0        | 98         | 59,0        | 93         | 64,1        | 73         | 62,9        |
| 2001   | 259        | 26,1        | 60                      | 11,0        | 81         | 50,9        | 80         | 52,3        | 38         | 27,9        |
| 2003   | 239        | 29,0        | 33                      | 9,2         | 68         | 48,6        | 74         | 40,7        | 64         | 44,8        |
| 2004   | 200        | 24,5        | 32                      | 8,4         | 60         | 46,9        | 51         | 28,3        | 57         | 45,6        |
| 2005   | 111        | 20,1        | 23                      | 11,5        | 31         | 27,2        | 36         | 24,2        | 21         | 23,6        |
| <b>2006</b>  | <b>61</b>  | <b>18,3</b> | <b>8</b>                | <b>9,8</b>  | <b>20</b>  | <b>24,1</b> | <b>19</b>  | <b>17,0</b> | <b>14</b>  | <b>25,0</b> |
| <b>Wiedervorstellungen</b>   |            |             |                         |             |            |             |            |             |            |             |
| 1999   | 3.923      | 100         | 1.060                   | 27,0        | 1.182      | 30,1        | 754        | 19,2        | 927        | 23,6        |
| 2001   | 2.863      | 100         | 713                     | 24,9        | 1.134      | 39,6        | 567        | 19,8        | 449        | 15,7        |
| 2003   | 1.824      | 100         | 276                     | 15,1        | 589        | 32,3        | 500        | 27,4        | 459        | 25,2        |
| 2004   | 1.511      | 100         | 269                     | 17,8        | 490        | 32,4        | 382        | 25,3        | 370        | 24,5        |
| 2005   | 1.238      | 100         | 182                     | 14,7        | 378        | 30,5        | 349        | 28,2        | 329        | 26,6        |
| <b>2006</b>  | <b>682</b> | <b>100</b>  | <b>61</b>               | <b>8,9</b>  | <b>222</b> | <b>32,6</b> | <b>222</b> | <b>32,6</b> | <b>177</b> | <b>26,0</b> |

<sup>1)</sup> Altersverteilung (Prozentrechnung in der Zeile).

<sup>2)</sup> Anteile von insgesamt (Prozentrechnung in der Spalte).

<sup>3)</sup> Beratungsstelle Neukölln wurde am 01.10.2005 geschlossen (Daten nur für neun Monate).

<sup>4)</sup> Untersuchungsaufwand von 2 Stunden oder mehr.

(Datenquelle: SenGesUmV Berlin / Berechnung: SenGesUmV - I A -)

Tabelle 7.2.27:

Im Kinder- und Jugendpsychiatrischen Dienst (KJpD) neu vorgestellte Kinder und Jugendliche in Berlin 1998 - 2007

nach Geschlecht, Staatsangehörigkeit und Altersgruppen sowie 2006 und 2007 nach Bezirken

| Jahr / Bezirk              | Insgesamt    |              | Darunter:   |            | Alter in Jahren |            |            |            |             |            |             |            |             |            |             |            | 18 u. älter |            |            |   |  |
|----------------------------|--------------|--------------|-------------|------------|-----------------|------------|------------|------------|-------------|------------|-------------|------------|-------------|------------|-------------|------------|-------------|------------|------------|---|--|
|                            | weiblich     |              | ausländisch |            | 0-2             |            | 3-5        |            | 6-8         |            | 9-11        |            | 12-14       |            | 15-17       |            | abs.        |            | %          |   |  |
|                            | abs.         | %            | abs.        | %          | abs.            | %          | abs.       | %          | abs.        | %          | abs.        | %          | abs.        | %          | abs.        | %          | abs.        | %          | abs.       | % |  |
| 1998                       | 5.488        | 2.110        | 38,4        | .          | 190             | 3,5        | 789        | 14,4       | 1.284       | 23,4       | 1.227       | 22,4       | 943         | 17,2       | 833         | 15,2       | 222         | 4,0        |            |   |  |
| 1999                       | 5.670        | 2.202        | 38,8        | .          | 257             | 4,5        | 867        | 15,3       | 1.213       | 21,4       | 1.375       | 24,3       | 952         | 16,8       | 793         | 14,0       | 213         | 3,8        |            |   |  |
| 2000                       | 5.936        | 2.335        | 39,3        | .          | 280             | 4,7        | 828        | 13,9       | 1.198       | 20,2       | 1.375       | 23,2       | 1.070       | 18,0       | 946         | 15,9       | 239         | 4,0        |            |   |  |
| 2001                       | 5.769        | 2.382        | 41,3        | 761        | 13,2            | 273        | 4,7        | 927        | 16,1        | 1.137      | 19,7        | 1.181      | 20,5        | 1.049      | 18,2        | 993        | 17,2        | 209        | 3,6        |   |  |
| 2002                       | 5.209        | 2.156        | 41,4        | 731        | 14,0            | 210        | 4,0        | 842        | 16,2        | 955        | 18,3        | 970        | 18,6        | 1.025      | 19,7        | 965        | 18,5        | 242        | 4,6        |   |  |
| 2003                       | 5.191        | 2.063        | 39,7        | 680        | 13,1            | 205        | 3,9        | 797        | 15,4        | 955        | 18,4        | 874        | 16,8        | 998        | 19,2        | 1.139      | 21,9        | 223        | 4,3        |   |  |
| 2004                       | 4.926        | 2.014        | 40,9        | 657        | 13,3            | 243        | 4,9        | 771        | 15,7        | 917        | 18,6        | 794        | 16,1        | 959        | 19,5        | 1.059      | 21,5        | 183        | 3,7        |   |  |
| 2005                       | 4.418        | 1.759        | 39,8        | 698        | 15,8            | 194        | 4,4        | 748        | 16,9        | 859        | 19,4        | 784        | 17,7        | 782        | 17,7        | 900        | 20,4        | 151        | 3,4        |   |  |
| <b>2006</b>                | <b>4.594</b> | <b>1.775</b> | <b>38,6</b> | <b>667</b> | <b>14,5</b>     | <b>192</b> | <b>4,2</b> | <b>768</b> | <b>16,7</b> | <b>935</b> | <b>20,4</b> | <b>871</b> | <b>19,0</b> | <b>779</b> | <b>17,0</b> | <b>898</b> | <b>19,5</b> | <b>151</b> | <b>3,3</b> |   |  |
| davon in: Mitte            | 433          | 157          | 36,3        | 157        | 36,3            | 8          | 1,8        | 133        | 30,7        | 101        | 23,3        | 56         | 12,9        | 52         | 12,0        | 67         | 15,5        | 16         | 3,7        |   |  |
| Friedrichshain-Kreuzberg   | 342          | 136          | 39,8        | 107        | 31,3            | 3          | 0,9        | 33         | 9,6         | 73         | 21,3        | 80         | 23,4        | 52         | 15,2        | 78         | 22,8        | 23         | 6,7        |   |  |
| Pankow                     | 351          | 120          | 34,2        | 7          | 2,0             | 5          | 1,4        | 22         | 6,3         | 72         | 20,5        | 82         | 23,4        | 55         | 15,7        | 88         | 25,1        | 27         | 7,7        |   |  |
| Charlottenburg-Wilmersdorf | 266          | 100          | 37,6        | 50         | 18,8            | 8          | 3,0        | 46         | 17,3        | 50         | 18,8        | 49         | 18,4        | 46         | 17,3        | 51         | 19,2        | 16         | 6,0        |   |  |
| Spandau                    | 254          | 100          | 39,4        | 1          | 0,4             | 1          | 0,4        | 18         | 7,1         | 49         | 19,3        | 54         | 21,3        | 56         | 22,0        | 66         | 26,0        | 10         | 3,9        |   |  |
| Steglitz-Zehlendorf        | 466          | 166          | 35,6        | 46         | 9,9             | 6          | 1,3        | 51         | 10,9        | 79         | 17,0        | 122        | 26,2        | 89         | 19,1        | 105        | 22,5        | 14         | 3,0        |   |  |
| Tempelhof-Schöneberg       | 336          | 134          | 39,9        | 31         | 9,2             | 1          | 0,3        | 45         | 13,4        | 65         | 19,3        | 85         | 25,3        | 49         | 14,6        | 73         | 21,7        | 18         | 5,4        |   |  |
| Neukölln                   | 707          | 312          | 44,1        | 201        | 28,4            | 70         | 9,9        | 147        | 20,8        | 139        | 19,7        | 120        | 17,0        | 122        | 17,3        | 99         | 14,0        | 10         | 1,4        |   |  |
| Treptow-Köpenick           | 212          | 103          | 48,6        | 7          | 3,3             | 10         | 4,7        | 22         | 10,4        | 31         | 14,6        | 39         | 18,4        | 41         | 19,3        | 67         | 31,6        | 2          | 0,9        |   |  |
| Marzahn-Hellersdorf        | 422          | 135          | 32,0        | 3          | 0,7             | 18         | 4,3        | 48         | 11,4        | 101        | 23,9        | 73         | 17,3        | 94         | 22,3        | 85         | 20,1        | 3          | 0,7        |   |  |
| Lichtenberg                | 548          | 213          | 38,9        | 33         | 6,0             | 60         | 10,9       | 173        | 31,6        | 120        | 21,9        | 64         | 11,7        | 65         | 11,9        | 61         | 11,1        | 5          | 0,9        |   |  |
| Reinickendorf              | 257          | 99           | 38,5        | 25         | 9,7             | 2          | 0,8        | 30         | 11,7        | 55         | 21,4        | 47         | 18,3        | 58         | 22,6        | 58         | 22,6        | 7          | 2,7        |   |  |
| <b>2007</b>                | <b>4.678</b> | <b>1.837</b> | <b>39,3</b> | <b>689</b> | <b>14,7</b>     | <b>212</b> | <b>4,5</b> | <b>754</b> | <b>16,1</b> | <b>981</b> | <b>21,0</b> | <b>846</b> | <b>18,1</b> | <b>825</b> | <b>17,6</b> | <b>918</b> | <b>19,6</b> | <b>142</b> | <b>3,0</b> |   |  |
| davon in: Mitte            | 541          | 178          | 32,9        | 199        | 36,8            | 12         | 2,2        | 171        | 31,6        | 100        | 18,5        | 76         | 14,0        | 83         | 15,3        | 94         | 17,4        | 5          | 0,9        |   |  |
| Friedrichshain-Kreuzberg   | 274          | 103          | 37,6        | 98         | 35,8            | 9          | 3,3        | 38         | 13,9        | 64         | 23,4        | 45         | 16,4        | 47         | 17,2        | 65         | 23,7        | 6          | 2,2        |   |  |
| Pankow                     | 323          | 126          | 39,0        | 2          | 0,6             | 3          | 0,9        | 25         | 7,7         | 60         | 18,6        | 68         | 21,1        | 63         | 19,5        | 89         | 27,6        | 15         | 4,6        |   |  |
| Charlottenburg-Wilmersdorf | 262          | 105          | 40,1        | 48         | 18,3            | 10         | 3,8        | 43         | 16,4        | 44         | 16,8        | 51         | 19,5        | 55         | 21,0        | 51         | 19,5        | 8          | 3,1        |   |  |
| Spandau                    | 220          | 76           | 34,5        | 1          | 0,4             | 3          | 1,4        | 12         | 5,5         | 49         | 22,3        | 53         | 24,1        | 37         | 16,8        | 63         | 28,6        | 3          | 1,4        |   |  |
| Steglitz-Zehlendorf        | 484          | 185          | 38,2        | 56         | 11,6            | 6          | 1,2        | 39         | 8,1         | 104        | 21,5        | 112        | 23,1        | 127        | 26,2        | 77         | 15,9        | 19         | 3,9        |   |  |
| Tempelhof-Schöneberg       | 331          | 139          | 42,0        | 41         | 12,4            | 2          | 0,6        | 40         | 12,1        | 50         | 15,1        | 71         | 21,5        | 68         | 20,5        | 81         | 24,5        | 19         | 5,7        |   |  |
| Neukölln                   | 729          | 327          | 44,9        | 196        | 26,9            | 81         | 11,1       | 119        | 16,3        | 141        | 19,3        | 113        | 15,5        | 141        | 19,3        | 117        | 16,0        | 17         | 2,3        |   |  |
| Treptow-Köpenick           | 262          | 110          | 42,0        | 12         | 4,6             | 14         | 5,3        | 24         | 9,2         | 48         | 18,3        | 51         | 19,5        | 51         | 19,5        | 65         | 24,8        | 9          | 3,4        |   |  |
| Marzahn-Hellersdorf        | 457          | 159          | 34,8        | 6          | 1,3             | 22         | 4,8        | 96         | 21,0        | 108        | 23,6        | 81         | 17,7        | 62         | 13,6        | 82         | 17,9        | 6          | 1,3        |   |  |
| Lichtenberg                | 456          | 183          | 40,1        | 31         | 6,8             | 50         | 11,0       | 119        | 26,1        | 139        | 30,5        | 60         | 13,2        | 44         | 9,6         | 41         | 9,0         | 3          | 0,7        |   |  |
| Reinickendorf              | 339          | 146          | 43,1        | -          | -               | -          | -          | 28         | 8,3         | 74         | 21,8        | 65         | 19,2        | 93         | 27,4        | 93         | 27,4        | 32         | 9,4        |   |  |

<sup>1)</sup> Von Spandau lagen keine Meldungen zum Merkmal "ausländisch" vor.  
(Datenquelle: SenGesUrnV Berlin / Berechnung: SenGesUrnV - I A -)

## ● Vorsorgeuntersuchungen

**Tabelle 7.2.28:**  
Beteiligung von GKV-Versicherten an Krebsfrüherkennungsuntersuchungen in Berlin 1996 - 2007  
nach Geschlecht

Indikator 7.16

| Jahr | Krebsfrüherkennungsuntersuchungen  |                 |      |  |                 |      |
|------|--|-----------------|------|--|-----------------|------|
|      | Frauen   |                 |      | Männer   |                 |      |
|      | Anspruchsberechtigte<br>(ab 20 Jahre, jährliche<br>Untersuchung) <sup>1)</sup> | Inanspruchnahme |      | Anspruchsberechtigte<br>(ab 45 Jahre, jährliche<br>Untersuchung) <sup>1)</sup> | Inanspruchnahme |      |
|      |  | absolut         | %    |  | absolut         | %    |
| 1996 | .  | 709.224         | .    | .  | 112.122         | .    |
| 1997 | .  | 688.997         | .    | .  | 78.871          | .    |
| 1998 | 1.232.754  | 652.543         | 52,9 | 517.280  | 81.772          | 15,8 |
| 1999 | 1.239.285  | 674.263         | 54,4 | 509.938  | 85.214          | 16,7 |
| 2000 | 1.228.964  | 702.023         | 57,1 | 509.382  | 91.441          | 18,0 |
| 2001 | 1.217.749  | 706.981         | 58,1 | 509.312  | 95.552          | 18,8 |
| 2002 | 1.215.081  | 711.950         | 58,6 | 511.866  | 105.791         | 20,7 |
| 2003 | 1.212.122  | 729.426         | 60,2 | 516.502  | 119.818         | 23,2 |
| 2004 | 1.209.932  | 694.813         | 57,4 | 522.613  | 115.068         | 22,0 |
| 2005 | 1.224.138  | 685.837         | 56,0 | 535.710  | 105.608         | 19,7 |
| 2006 | 1.226.104  | 683.737         | 55,8 | 544.122  | 120.829         | 22,2 |
| 2007 | 1.234.448  | 683.708         | 55,4 | 556.139  | 127.642         | 23,0 |

<sup>1)</sup> Gesetzlich Krankenversicherte zum Stichtag 01.07.

(Datenquelle: BMG / KV Berlin / Berechnung: SenGesUmV - I A -)

**Tabelle 7.2.29:**  
Beteiligung von GKV-Versicherten am Gesundheits-Check-up in Berlin 1996 - 2007

Indikator 7.17

| Jahr | Teilnahme am Gesundheits-Check-up   |                 |                 |
|------|---|-----------------|-----------------|
|      | Frauen und Männer   |                 |                 |
|      | Anspruchsberechtigte<br>(ab 35 Jahre, Untersuchung alle<br>2 Jahre) <sup>1)</sup> | Inanspruchnahme |                 |
|      |   | absolut         | % <sup>2)</sup> |
| 1996 | .   | 348.176         | .               |
| 1997 | .   | 269.176         | .               |
| 1998 | 1.656.049   | 153.601         | 18,6            |
| 1999 | 1.664.273   | 294.695         | 35,4            |
| 2000 | 1.662.701   | 298.883         | 36,0            |
| 2001 | 1.658.333   | 327.641         | 39,5            |
| 2002 | 1.661.414   | 326.863         | 39,3            |
| 2003 | 1.666.071   | 379.717         | 45,6            |
| 2004 | 1.669.748   | 360.918         | 43,2            |
| 2005 | 1.691.051   | 406.522         | 48,1            |
| 2006 | 1.697.206   | 412.181         | 48,6            |
| 2007 | 1.705.818   | 444.535         | 52,1            |

<sup>1)</sup> Gesetzlich Krankenversicherte zum Stichtag 01.07.

<sup>2)</sup> Bezogen auf die Hälfte der Anspruchsberechtigten.

(Datenquelle: BMG / KV Berlin / Berechnung: SenGesUmV - I A -)

## Inanspruchnahme/Leistungen der ambulanten Versorgung

### ● Ambulante Inanspruchnahme ärztlicher, psychotherapeutischer und sozialpsychiatrischer Leistungen

Tabelle 7.2.30:

Inanspruchnahme ambulanter ärztlicher und psychotherapeutischer Versorgung (nach § 72 SGB V und PsychThG) in Berlin 2001 - 2007

Indikator 7.19

| Jahr | Ambulante ärztliche <sup>1)</sup> Behandlungsfälle |                       |                                  |  | Ambulante psychotherapeutische <sup>2)</sup> Behandlungsfälle |                                  |                                  |  |
|------|--|-----------------------|----------------------------------|--|---|----------------------------------|----------------------------------|--|
|      | absolut  | je Arzt <sup>1)</sup> | je 1.000 Einwohner <sup>3)</sup> | je 1.000 Versicherte der GKV <sup>4)</sup> | absolut   | je Psychotherapeut <sup>2)</sup> | je 1.000 Einwohner <sup>3)</sup> | je 1.000 Versicherte der GKV <sup>4)</sup> |
| 2001 | 23.566.643   | 3.169                 | 6.962                            | 8.725                                      | 136.538   | 118                              | 40                               | 51   |
| 2002 | 24.149.497   | 3.846                 | 7.123                            | 9.000                                      | 162.901   | 119                              | 48                               | 61   |
| 2003 | 24.295.443   | 3.933                 | 7.164                            | 9.089                                      | 181.842   | 115                              | 54                               | 68   |
| 2004 | 21.909.250   | 3.533                 | 6.468                            | 8.229                                      | 190.971   | 106                              | 56                               | 72   |
| 2005 | 21.490.494   | 3.490                 | 6.336                            | 7.945                                      | 197.949   | 120                              | 58                               | 73   |
| 2006 | 21.041.937   | 3.458                 | 6.189                            | 7.768                                      | 201.772   | 123                              | 59                               | 74   |
| 2007 | 21.910.833   | 3.398                 | 6.430                            | 8.029                                      | 211.531   | 128                              | 62                               | 78   |

<sup>1)</sup> Ohne ermächtigte Ärzte, ermächtigte Institute, Universitätspolikliniken, Erste-Hilfe-Stellen und Psychotherapeuten (siehe <sup>2)</sup>).

<sup>2)</sup> Psychologische Psychotherapeuten, Kinder- und Jugendlichenpsychotherapeuten, Fachärzte für Psychosomatische Medizin und Psychotherapie; Fachärzte für Psychiatrie und Psychotherapie sowie für Neurologie und Psychiatrie (Nervenärzte), die ausschließlich psychotherapeutisch tätig sind; psychotherapeutisch weitergebildete Ärzte anderer Fachgruppen, die ausschließlich psychotherapeutisch tätig sind; ermächtigte psychologische Ausbildungsinstitute.

<sup>3)</sup> Durchschnittliche Bevölkerung.

<sup>4)</sup> Gesetzlich Krankenversicherte zum Stichtag 01.07.

(Datenquelle: KV Berlin / Berechnung: KV Berlin / SenGesUmV - I A -)

**Tabelle 7.2.31:**  
**Inanspruchnahme ambulanter vertragsärztlicher Versorgung (nach § 72 SGB V)**  
**in Berlin 2006 und 2007**  
**nach Fachgruppen**

Indikator 7.20

| Fachgruppe                           | Ambulante ärztliche Behandlungsfälle <sup>1)</sup> |              |                         |                                    |                |                   |              |                         |                                    |                |
|--------------------------------------|--|--------------|-------------------------|------------------------------------|----------------|-------------------|--------------|-------------------------|------------------------------------|----------------|
|                                      | 2006   |              |                         |                                    |                | 2007              |              |                         |                                    |                |
|                                      | absolut  | je Arzt      | je 1.000<br>Einw.<br>2) | je 1.000<br>Versi-<br>cherte<br>3) | Anteil<br>in % | absolut           | je Arzt      | je 1.000<br>Einw.<br>2) | je 1.000<br>Versi-<br>cherte<br>3) | Anteil<br>in % |
| <b>Hausärztinnen/Hausärzte</b>       | <b>6.939.212</b>                                   | <b>3.041</b> | <b>2.041</b>            | <b>2.562</b>                       | <b>33,0</b>    | <b>6.981.888</b>  | <b>3.151</b> | <b>2.049</b>            | <b>2.558</b>                       | <b>31,9</b>    |
| <b>davon:</b>                        |  |              |                         |                                    |                |                   |              |                         |                                    |                |
| Allgemeinmediziner/Praktiker         | 4.120.755  | 2.741        | 1.212                   | 1.521                              | 19,6           | 4.152.054         | 2.839        | 1.218                   | 1.521                              | 18,9           |
| hausärztliche Internisten            | 1.894.282  | 2.970        | 557                     | 699                                | 9,0            | 1.865.036         | 3.007        | 547                     | 683                                | 8,5            |
| haus- und fachärztliche Kinderärzte  | 924.175  | 3.413        | 272                     | 341                                | 4,4            | 964.798           | 3.607        | 283                     | 354                                | 4,4            |
| <b>Gebietsärztinnen/Gebietsärzte</b> | <b>14.102.725</b>                                  | <b>4.093</b> | <b>4.148</b>            | <b>5.206</b>                       | <b>67,0</b>    | <b>14.928.945</b> | <b>3.945</b> | <b>4.381</b>            | <b>5.470</b>                       | <b>68,1</b>    |
| <b>davon:</b>                        |  |              |                         |                                    |                |                   |              |                         |                                    |                |
| Augenärzte                           | 1.395.208  | 4.726        | 410                     | 515                                | 6,6            | 1.382.006         | 4.709        | 406                     | 506                                | 6,3            |
| Chirurgen                            | 463.599  | 2.565        | 136                     | 171                                | 2,2            | 457.004           | 2.630        | 134                     | 167                                | 2,1            |
| Dermatologen                         | 881.364  | 4.863        | 259                     | 325                                | 4,2            | 883.444           | 4.861        | 259                     | 324                                | 4,0            |
| Gynäkologen                          | 2.081.598  | 3.976        | 612                     | 768                                | 9,9            | 2.076.763         | 4.007        | 609                     | 761                                | 9,5            |
| HNO-Ärzte                            | 898.614  | 3.828        | 264                     | 332                                | 4,3            | 876.761           | 3.845        | 257                     | 321                                | 4,0            |
| fachärztliche Internisten            | 679.212  | 2.872        | 200                     | 251                                | 3,2            | 663.474           | 2.926        | 195                     | 243                                | 3,0            |
| Nervenärzte und Psychiater           | 718.638  | 2.294        | 211                     | 265                                | 3,4            | 712.837           | 2.307        | 209                     | 261                                | 3,3            |
| Orthopäden                           | 1.283.314  | 4.232        | 377                     | 474                                | 6,1            | 1.215.628         | 4.243        | 357                     | 445                                | 5,5            |
| Radiologen                           | 729.966  | 4.513        | 215                     | 269                                | 3,5            | 670.902           | 4.246        | 197                     | 246                                | 3,1            |
| Urologen                             | 559.164  | 3.685        | 164                     | 206                                | 2,7            | 569.335           | 3.746        | 167                     | 209                                | 2,6            |
| sonstige <sup>4)</sup>               | 4.412.048  | 7.468        | 1.298                   | 1.629                              | 21,0           | 5.420.791         | 5.871        | 1.591                   | 1.986                              | 24,7           |
| <b>Ärztinnen/Ärzte insgesamt</b>     | <b>21.041.937</b>                                  | <b>3.458</b> | <b>6.189</b>            | <b>7.768</b>                       | <b>100,0</b>   | <b>21.910.833</b> | <b>3.398</b> | <b>6.430</b>            | <b>8.029</b>                       | <b>100,0</b>   |

<sup>1)</sup> Behandlungsfälle von Psychologischen Psychotherapeuten und Kinder- und Jugendlichenpsychotherapeuten sowie ausschließlich psychotherapeutisch tätigen Ärzten zählen nicht dazu.

<sup>2)</sup> Durchschnittliche Bevölkerung.

<sup>3)</sup> Gesetzlich Krankenversicherte zum Stichtag 01.07.

<sup>4)</sup> Zusammengefasst wurden: Anästhesisten, Laborärzte, Lungenärzte, MKG-Ärzte (Mund-Kiefer-Gesichtschirurgie), Kinder- und Jugendpsychiater, Neurochirurgen, Pathologen, Fachärzte für Psychosomatische Medizin und Psychotherapie, Nuklearmedizin, Ärzte für Physiotherapie und fachübergreifende Gemeinschaftspraxen.

(Datenquelle: KV Berlin / Berechnung: KV Berlin / SenGesUmV - I A -)

Tabelle 7.2.32:

Indikator 7.22

Inanspruchnahme ambulanter psychotherapeutischer Versorgung durch Psychotherapeutinnen/  
Psychotherapeuten (PT) und Ärztinnen/Ärzte (nach § 72 SGB V und PsychThG) in Berlin 2000 - 2007

| Jahr | Ambulante Behandlungsfälle |            |                                       |  |                |   |            |                                       |  |                |                                      |                    |                                       |  |                |
|------|----------------------------|------------|---------------------------------------|--|----------------|---|------------|---------------------------------------|--|----------------|--------------------------------------|--------------------|---------------------------------------|--|----------------|
|      | insgesamt                  |            |                                       |  |                | davon in der Fachgruppe                                       |            |                                       |  |                |                                      |                    |                                       |  |                |
|      |                            |            |                                       |  |                | überwiegend psychotherapeutisch tätige<br>Ärzte <sup>1)</sup> |            |                                       |  |                | Psychotherapeuten (PT) <sup>2)</sup> |                    |                                       |  |                |
|      | absolut                    | je<br>Arzt | je<br>1.000<br>Einw.<br><sup>3)</sup> | je<br>1.000<br>Versi-<br>cherte<br><sup>4)</sup> | Anteil<br>in % | absolut   | je<br>Arzt | je<br>1.000<br>Einw.<br><sup>3)</sup> | je<br>1.000<br>Versi-<br>cherte<br><sup>4)</sup> | Anteil<br>in % | absolut                              | je<br>Arzt /<br>PT | je<br>1.000<br>Einw.<br><sup>3)</sup> | je<br>1.000<br>Versi-<br>cherte<br><sup>4)</sup> | Anteil<br>in % |
| 2000 | 144.360                    | 140        | 43                                    | 53   | 100,0          | 22.795  | 188        | 7                                     | 8  | 15,8           | 121.565                              | 92                 | 36                                    | 44   | 84,2           |
| 2001 | 156.402                    | 130        | 46                                    | 58   | 100,0          | 19.864  | 155        | 6                                     | 7  | 12,7           | 136.538                              | 105                | 40                                    | 51   | 87,3           |
| 2002 | 184.834                    | 131        | 55                                    | 69   | 100,0          | 21.933  | 148        | 6                                     | 8  | 11,9           | 162.901                              | 114                | 48                                    | 61   | 88,1           |
| 2003 | 208.628                    | 133        | 62                                    | 78   | 100,0          | 26.786  | 151        | 8                                     | 10   | 12,8           | 181.842                              | 115                | 54                                    | 68   | 87,2           |
| 2004 | 215.482                    | 122        | 64                                    | 81   | 100,0          | 24.511  | 127        | 7                                     | 9  | 11,4           | 190.971                              | 116                | 56                                    | 72   | 88,6           |
| 2005 | 223.783                    | 121        | 66                                    | 83   | 100,0          | 25.834  | 121        | 8                                     | 10   | 11,5           | 197.949                              | 120                | 58                                    | 73   | 88,5           |
| 2006 | 229.864                    | 121        | 68                                    | 85   | 100,0          | 28.092  | 119        | 8                                     | 10   | 12,2           | 201.772                              | 123                | 59                                    | 74   | 87,8           |
| 2007 | 243.688                    | 125        | 72                                    | 89   | 100,0          | 32.157  | 121        | 9                                     | 12   | 13,2           | 211.531                              | 128                | 62                                    | 78   | 86,8           |

<sup>1)</sup> Psychotherapeutisch tätige Ärzte unterschiedlicher Fachgruppen außer <sup>2)</sup>, die mehr als 90 % ihrer Leistungen als PT erbringen.

<sup>2)</sup> Psychologische Psychotherapeuten, Kinder- und Jugendlichenpsychotherapeuten; Fachärzte für Psychosomatische Medizin und Psychotherapie; Fachärzte für Psychiatrie und Psychotherapie sowie für Neurologie und Psychiatrie (Nervenärzte), die ausschließlich psychotherapeutisch tätig sind; psychotherapeutisch weitergebildete Ärzte anderer Fachgruppen, die ausschließlich psychotherapeutisch tätig sind; ermächtigte psychologische Ausbildungsinstitute.

<sup>3)</sup> Durchschnittliche Bevölkerung.

<sup>4)</sup> Gesetzlich Krankenversicherte zum Stichtag 01.07.

(Datenquelle: KV Berlin / Berechnung: KV Berlin / SenGesUmV - I A -)

**Tabelle 7.2.33:**  
**Im Sozialpsychiatrischen Dienst (SpD) untersuchte Personen in Berlin 2007**  
**nach Geschlecht, ausgewählten Altersgruppen und Diagnosen**

| Untersuchte / Diagnose  | ICD-10 Nrn. | Insgesamt     | Davon:       |              | Darunter im Alter von ... bis ... Jahren |              |              |              |              |              |              |              |              |              |  |  |
|---|-------------|---------------|--------------|--------------|--|--------------|--------------|--------------|--------------|--------------|--------------|--------------|--------------|--------------|--|--|
|   |             |               | männl.       | weibl.       | 18 - 19                                  |              | 20 - 24      |              | 25 - 44      |              | 45 - 64      |              | 65 u. älter  |              |  |  |
|   |             |               |              |              | m.                                       | w.           | m.           | w.           | m.           | w.           | m.           | w.           | m.           | w.           |  |  |
| <b>Untersuchte insgesamt</b> <sup>1)</sup>  | <b>x</b>    | <b>18.088</b> | <b>9.788</b> | <b>8.300</b> | <b>339</b>                               | <b>270</b>   | <b>990</b>   | <b>770</b>   | <b>3.794</b> | <b>2.591</b> | <b>3.286</b> | <b>2.256</b> | <b>1.351</b> | <b>2.397</b> |  |  |
| je 10.000 Einwohner <sup>2)</sup>   | x           | 62,1          | 69,3         | 55,4         | 89,9                                     | 73,1         | 90,4         | 67,5         | 67,9         | 48,9         | 72,6         | 49,9         | 53,2         | 65,8         |  |  |
| <b>davon mit der Diagnose:</b>  |             |               |              |              |  |              |              |              |              |              |              |              |              |              |  |  |
| nicht psychisch krank   | 000         | 1,8           | 1,7          | 1,9          | 1,8                                      | 1,5          | 2,3          | 1,0          | 1,1          | 1,7          | 1,4          | 1,5          | 3,3          | 2,8          |  |  |
| organische einschl. symptomatischer psychischer Störungen                             | F0          | 12,2          | 7,8          | 17,3         | 1,5                                      | 1,1          | 1,9          | 1,4          | 2,4          | 2,7          | 6,8          | 7,0          | 31,4         | 49,9         |  |  |
| dar.: Demenz bei Alzheimer-Krankheit  | F00         | 3,1           | 1,4          | 5,1          | -  | 0,4          | 0,1          | 0,1          | 0,1          | 0,2          | 0,5          | 1,1          | 8,6          | 16,2         |  |  |
| vaskuläre Demenz  | F01         | 2,0           | 1,1          | 3,1          | -  | -            | 0,1          | -            | 0,0          | 0,0          | 0,6          | 0,8          | 6,1          | 9,8          |  |  |
| nicht näher bezeichnete Demenz  | F03         | 2,7           | 1,3          | 4,3          | -  | -            | 0,1          | 0,1          | 0,1          | 0,3          | 0,9          | 1,0          | 7,0          | 13,6         |  |  |
| psychische u. Verhaltensstörungen durch psychotrope Substanzen                        | F1          | 26,2          | 35,8         | 14,8         | 12,7                                     | 6,7          | 23,3         | 12,2         | 34,7         | 18,9         | 46,2         | 19,1         | 29,2         | 8,1          |  |  |
| dar.: Störungen durch Alkohol   | F10         | 18,3          | 25,4         | 9,9          | 2,7                                      | -            | 7,4          | 3,6          | 17,9         | 9,1          | 40,7         | 16,8         | 28,3         | 7,6          |  |  |
| Störungen durch multiplen Substanzgebrauch und Konsum anderer psychotroper Substanzen | F19         | 3,5           | 4,7          | 2,1          | 3,8                                      | 3,3          | 6,7          | 3,9          | 7,5          | 4,0          | 2,8          | 1,2          | 0,2          | 0,1          |  |  |
| Schizophrenie, schizotype und wahnhafte Störungen                                     | F2          | 15,0          | 14,4         | 15,6         | 9,4                                      | 4,1          | 14,8         | 10,0         | 19,3         | 16,9         | 11,8         | 20,3         | 8,4          | 13,1         |  |  |
| dar.: Schizophrenie   | F20         | 11,1          | 11,2         | 10,9         | 6,5                                      | 1,9          | 12,6         | 7,4          | 15,3         | 12,3         | 8,9          | 14,5         | 5,6          | 8,2          |  |  |
| affektive Störungen   | F3          | 8,9           | 7,0          | 11,1         | 3,5                                      | 6,3          | 5,6          | 8,7          | 6,7          | 11,5         | 8,0          | 15,4         | 7,2          | 7,9          |  |  |
| neurotische, Belastungs- und somatoforme Störungen                                    | F4          | 7,3           | 5,3          | 9,8          | 6,2                                      | 13,3         | 7,4          | 12,6         | 5,7          | 13,6         | 5,0          | 10,9         | 2,6          | 3,2          |  |  |
| Verhaltensauffälligkeiten mit körperlichen Störungen und Faktoren                     | F5          | 0,5           | 0,1          | 0,8          | 0,6                                      | 2,6          | 0,1          | 3,1          | 0,1          | 1,2          | 0,1          | 0,3          | 0,1          | 0,1          |  |  |
| Persönlichkeits- und Verhaltensstörungen  | F6          | 7,1           | 6,5          | 7,8          | 10,0                                     | 13,3         | 9,8          | 16,2         | 7,1          | 11,7         | 5,4          | 6,1          | 3,6          | 1,9          |  |  |
| Intelligenzminderung  | F7          | 12,4          | 12,9         | 11,9         | 37,8                                     | 36,3         | 23,5         | 24,4         | 14,8         | 14,5         | 8,3          | 10,4         | 4,3          | 3,5          |  |  |
| dar.: leichte Intelligenzminderung  | F70         | 7,3           | 7,7          | 6,8          | 24,8                                     | 18,5         | 16,1         | 16,5         | 8,5          | 8,1          | 4,7          | 5,2          | 2,3          | 2,2          |  |  |
| mittelgradige Intelligenzminderung  | F71         | 3,2           | 3,1          | 3,2          | 8,6                                      | 11,5         | 4,9          | 5,6          | 3,6          | 3,8          | 2,3          | 3,1          | 1,0          | 1,0          |  |  |
| schwere Intelligenzminderung  | F72         | 1,4           | 1,4          | 1,4          | 2,1                                      | 4,4          | 1,9          | 1,6          | 1,9          | 2,0          | 0,9          | 1,5          | 0,8          | 0,2          |  |  |
| schwerste Intelligenzminderung  | F73         | 0,3           | 0,4          | 0,3          | 0,6                                      | 1,1          | 0,3          | 0,4          | 0,4          | 0,3          | 0,4          | 0,4          | 0,1          | 0,1          |  |  |
| nicht näher bezeichnete psychische Störungen  | F99         | 8,8           | 8,6          | 9,0          | 16,5                                     | 14,8         | 11,2         | 10,3         | 7,9          | 7,3          | 7,1          | 9,0          | 10,0         | 9,5          |  |  |
| <b>insgesamt</b>  | <b>x</b>    | <b>100,0</b>  | <b>100,0</b> | <b>100,0</b> | <b>100,0</b>                             | <b>100,0</b> | <b>100,0</b> | <b>100,0</b> | <b>100,0</b> | <b>100,0</b> | <b>100,0</b> | <b>100,0</b> | <b>100,0</b> | <b>100,0</b> |  |  |

in %

<sup>1)</sup> Umfasst nur die Untersuchten, für die eine Diagnose erstellt wurde.  
<sup>2)</sup> Spalten "Insgesamt", "männlich" und "weiblich": Bezogen auf die entsprechende Bevölkerung ab 18 Jahren.  
 (Datenquelle: SenGesUmV Berlin / Berechnung: SenGesUmV - I A -)

**Tabelle 7.2.34:**  
**Gemeldete Einweisungen nach PsychKG und Betreuungsgesetz in Berlin 2003 - 2007**  
**nach Geschlecht**  
**- absolut und je 100.000 der durchschnittlichen Bevölkerung**

Indikator 3.87

| Jahr               | Unterbringung nach dem PsychKG |          |           | Betreuungsrechtliche Unterbringungen |          |           |
|--------------------|--------------------------------|----------|-----------|--------------------------------------|----------|-----------|
|                    | weiblich                       | männlich | insgesamt | weiblich                             | männlich | insgesamt |
| <b>absolut</b>     |                                |          |           |                                      |          |           |
| 2003 <sup>1)</sup> | -                              | -        | 2.027     | -                                    | -        | 68        |
| 2004 <sup>2)</sup> | -                              | -        | 1.333     | keine Angabe                         |          |           |
| 2005 <sup>3)</sup> | 757                            | 914      | 1.671     | 99                                   | 140      | 239       |
| 2006 <sup>4)</sup> | 842                            | 862      | 1.851     | 102                                  | 134      | 241       |
| 2007 <sup>5)</sup> | 749                            | 761      | 1.700     | 94                                   | 105      | 210       |
| <b>je 100.000</b>  |                                |          |           |                                      |          |           |
| 2003               | -                              | -        | 71,0      | -                                    | -        | 2,4       |
| 2004               | -                              | -        | 46,6      | -                                    | -        | -         |
| 2005               | 51,0                           | 65,6     | 58,1      | 6,7                                  | 10,1     | 8,3       |
| 2006               | 56,5                           | 61,4     | 63,9      | 6,8                                  | 9,5      | 8,3       |
| 2007               | 50,0                           | 53,9     | 58,4      | 6,3                                  | 7,4      | 7,2       |

<sup>1)</sup> Keine geschlechtsspezifische Trennung. Meldungen der betreuungsrechtlichen Unterbringungen sind defizitär.

<sup>2)</sup> Keine geschlechtsspezifische Trennung. Von mehreren Standorten erfolgten keine Meldungen.

<sup>3)</sup> Unterbringung nach PsychKG bei einem Bezirk unvollständig. Bei betreuungsrechtlichen Unterbringungen fehlen zwei Bezirke, bei dreien sind die Meldungen unvollständig.

<sup>4)</sup> Unterbringung nach PsychKG bei einem Bezirk keine geschlechtsspezifische Trennung (insgesamt dort 147).

Bei betreuungsrechtlichen Unterbringungen sind bei einem Bezirk auch Einweisungen nach PsychKG enthalten. Zwei Bezirke fehlen.

<sup>5)</sup> Für die betreuungsrechtliche Unterbringung sind für einen Bezirk die Daten im PsychKG enthalten und für einen Bezirk keine geschlechtsspezifische Trennung; zwei Bezirke haben keine betreuungsrechtliche Unterbringung gemeldet.

(Datenquelle: SenGesUmV Berlin / Berechnung: SenGesUmV - I A -)

**Tabelle 7.2.35:**  
**Struktur der abgerechneten vertragszahnärztlichen Leistungsbereiche (ambulant)**  
**in Berlin 2005 - 2007**

Indikator 7.24

| Behandlungsart                      | Abrechnungs-/Leistungsfälle |   |                |                  |   |                |                  |   |                |
|-------------------------------------|-----------------------------|---|----------------|------------------|---|----------------|------------------|---|----------------|
|                                     | 2005                        |   |                | 2006             |   |                | 2007             |   |                |
|                                     | absolut                     | je 1.000<br>Versi-<br>cherte<br><sup>1)</sup> | Anteil<br>in % | absolut          | je 1.000<br>Versi-<br>cherte<br><sup>1)</sup> | Anteil<br>in % | absolut          | je 1.000<br>Versi-<br>cherte<br><sup>1)</sup> | Anteil<br>in % |
| konservierend-chirurgische Leistung | 3.681.247                   | 1.361   | 83,2           | 3.661.752        | 1.352   | 83,0           | 3.711.539        | 1.360   | 83,0           |
| kieferorthopädische Behandlung      | 214.006                     | 79  | 4,8            | 203.399          | 75  | 4,6            | 200.041          | 73  | 4,5            |
| Zahnersatz-Behandlung               | 419.836                     | 155   | 9,5            | 438.416          | 162   | 9,9            | 440.271          | 161   | 9,9            |
| Parodontose-Behandlung              | 31.190                      | 12  | 0,7            | 29.644           | 11  | 0,7            | 31.210           | 11  | 0,7            |
| kieferchirurgische Behandlung       | 75.944                      | 28  | 1,7            | 80.362           | 30  | 1,8            | 86.299           | 32  | 1,9            |
| <b>insgesamt</b>                    | <b>4.422.223</b>            | <b>1.635</b>                                  | <b>100,0</b>   | <b>4.413.573</b> | <b>1.629</b>                                  | <b>100,0</b>   | <b>4.469.360</b> | <b>1.638</b>                                  | <b>100,0</b>   |

<sup>1)</sup> Gesetzlich Krankenversicherte zum Stichtag 01.07.

(Datenquelle: KZV Berlin / Berechnung: KZV Berlin / SenGesUmV - I A -)



● **Inanspruchnahme von Rettungsfahrten und Krankentransporten sowie Leistungen und Inanspruchnahme des Ärztlichen Bereitschaftsdienstes und der Erste-Hilfe-Stellen der KV Berlin**

Tabelle 7.2.36:

Indikator 7.25

Einsätze von Krankentransportwagen, Rettungswagen, Notarzteinsatzfahrzeugen und Notarztwagen in Berlin 2002 - 2007

| Jahr | Krankentransportwagen (KTW) |          | Rettungswagen (RTW) <sup>1)</sup> |          | Notarzteinsatzfahrzeuge (NEF) |          | Notarztwagen (NAW) |          | Rettungshubschrauber |          |
|------|-----------------------------|----------|-----------------------------------|----------|-------------------------------|----------|--------------------|----------|----------------------|----------|
|      | Anzahl                      | Einsätze | Anzahl                            | Einsätze | Anzahl                        | Einsätze | Anzahl             | Einsätze | Anzahl               | Einsätze |
| 2002 | 540                         | 924.141  | 120                               | 259.067  | 1                             | 466      | 14                 | 48.418   | 1                    | 2.176    |
| 2003 | 650                         | 826.787  | 120                               | 262.584  | 1                             | 2.912    | 14                 | 49.703   | 1                    | 2.454    |
| 2004 | 609                         | 620.933  | 124                               | 257.536  | 2                             | 5.982    | 13                 | 49.198   | 1                    | 2.342    |
| 2005 | 510                         | 653.065  | 124                               | 273.525  | 3                             | 16.195   | 12                 | 51.228   | 1                    | 2.839    |
| 2006 | 521                         | 696.929  | 138                               | 280.421  | 4                             | 18.153   | 11                 | 52.986   | 1                    | 2.934    |
| 2007 | 516                         | 719.369  | 123                               | 264.680  | 7                             | 25.655   | 10                 | 38.959   | 1                    | 2.990    |

<sup>1)</sup> Einschließlich Rettungswagen, die nicht auf den Stationen der Feuerwehr stationiert sind.  
(Datenquelle: SenInnSport Berlin)

Tabelle 7.2.37:

Leistungen des Ärztlichen Bereitschaftsdienstes der Kassenärztlichen Vereinigung Berlin 1995 - 2007

| Jahr | Hausbesuche <sup>1)</sup> | Telefonische ärztliche Beratungen | Krankenhaus-einweisungen und Vorstellungen <sup>2)</sup> | Häusliche Krankenpflege | Leichenschau <sup>3)</sup> |
|------|---------------------------|-----------------------------------|--|-------------------------|----------------------------|
| 1995 | 222.681                   | 20.361                            | 22.140   | 181                     | .                          |
| 1996 | 212.443                   | 20.188                            | 20.400   | 215                     | .                          |
| 1997 | 214.682                   | 20.712                            | 20.764   | 249                     | .                          |
| 1998 | 209.141                   | 22.228                            | 20.545   | 170                     | .                          |
| 1999 | 199.716                   | 21.546                            | 18.731   | 140                     | .                          |
| 2000 | 186.244                   | 20.272                            | 17.945   | 89                      | .                          |
| 2001 | 180.801                   | 20.859                            | 17.860   | 69                      | .                          |
| 2002 | 179.444                   | 23.767                            | 17.044   | 40                      | .                          |
| 2003 | 172.805                   | 23.020                            | 16.852   | 39                      | .                          |
| 2004 | 144.606                   | 19.679                            | 16.394   | 16                      | 2.885                      |
| 2005 | 156.070                   | 21.367                            | 16.501   | 16                      | 4.494                      |
| 2006 | 155.846                   | 24.358                            | 16.880   | 7                       | 4.434                      |
| 2007 | 160.261                   | 24.013                            | 16.710   | 2                       | 4.160                      |

<sup>1)</sup> Die Anzahl der Anrufe ist ca. dreimal so hoch wie die Zahl der Hausbesuche.

<sup>2)</sup> Vorstellung zur weiteren Diagnostik und Krankenhauseinweisung.

<sup>3)</sup> Eigenständiger Leichenschauendienst durch den Ärztlichen Bereitschaftsdienst seit 01.05.2004; zuvor waren die Leichenschauen in den Hausbesuchen enthalten.

(Datenquelle: KV Berlin)

Tabelle 7.2.38:

Fallzahlen in den Erste-Hilfe-Stellen der Kassenärztlichen Vereinigung Berlin 1995 - 2007

| Jahr | Insgesamt | Kreuzberg <sup>1)</sup> | Wedding <sup>2)</sup> | Lichtenberg <sup>3)</sup> | Wilmersdorf <sup>2)</sup> |
|------|-----------|-------------------------|-----------------------|---------------------------|---------------------------|
| 1995 | 66.281    | 26.723                  | 20.490                | 4.553                     | 14.515                    |
| 1996 | 52.411    | 24.338                  | 19.794                | 3.944                     | 4.335                     |
| 1997 | 50.682    | 25.451                  | 20.718                | 4.513                     | -                         |
| 1998 | 51.278    | 24.855                  | 21.540                | 4.883                     | -                         |
| 1999 | 52.029    | 25.020                  | 20.791                | 6.218                     | -                         |
| 2000 | 52.549    | 25.517                  | 19.939                | 7.093                     | -                         |
| 2001 | 32.419    | 24.926                  | -                     | 7.493                     | -                         |
| 2002 | 34.100    | 25.829                  | -                     | 8.271                     | -                         |
| 2003 | 32.361    | 24.412                  | -                     | 7.949                     | -                         |
| 2004 | 27.939    | 20.281                  | -                     | 7.658                     | -                         |
| 2005 | 30.589    | 21.825                  | -                     | 8.764                     | -                         |
| 2006 | 33.174    | 23.830                  | -                     | 9.344                     | -                         |
| 2007 | 33.935    | 24.394                  | -                     | 9.541                     | -                         |

<sup>1)</sup> Allgemeinmedizinische und chirurgische Erstversorgung sowie kinderärztlicher Bereitschaftsdienst.<sup>2)</sup> Schließung der Erste-Hilfe-Stellen in Wedding am 18.12.2000, in Wilmersdorf am 02.05.1996.<sup>3)</sup> Kinderärztlicher Bereitschaftsdienst im Krankenhaus Lindenhof (nur Kinder).

(Datenquelle: KV Berlin)

Tabelle 7.2.39:

Durch Vertragsärztinnen/-ärzte versorgte Patientinnen und Patienten (Fallzahlen) in den Erste-Hilfe-Stellen / Rettungsstellen in Krankenhäusern in Berlin 1997 - 2007 (Kooperationsverträge zwischen der Kassenärztlichen Vereinigung Berlin und Berliner Krankenhäusern)

| Jahr | DRK-Kliniken Westend / Kinder <sup>1)</sup> | DRK-Kliniken Westend <sup>2)</sup> | DRK-Krankenhaus Köpenick / Kinder <sup>3)</sup> | DRK-Krankenhaus Köpenick <sup>4)</sup> | St. Joseph-Krankenhaus (Tempelhof) / Kinder <sup>5)</sup> | DRK-Kliniken Mark Brandenburg / Kinder <sup>6)</sup> | DRK-Kliniken Mark Brandenburg <sup>6)</sup> |
|------|---|------------------------------------|---|--|---|--|---|
| 1997 | 1.292                                       | -                                  | -   | -                                      | -   | -  | -   |
| 1998 | 6.150                                       | -                                  | 233   | -                                      | -   | -  | -   |
| 1999 | 5.906                                       | 1.369                              | 2.967   | -                                      | 1.150   | -  | -   |
| 2000 | 6.210                                       | 2.357                              | 3.394   | 1.491                                  | 8.012   | 390  | 395   |
| 2001 | 6.936                                       | 2.726                              | 3.721   | 3.116                                  | 8.229   | 5.882  | 6.808                                       |
| 2002 | 7.559                                       | 3.072                              | 3.970   | 3.357                                  | 8.609   | 6.441  | 6.754                                       |
| 2003 | 7.252                                       | 796                                | 3.719   | 718                                    | 8.415   | 6.515  | 6.367                                       |
| 2004 | 6.500                                       | -                                  | 3.234   | -                                      | 7.882   | 5.947  | 5.113                                       |
| 2005 | 7.206                                       | -                                  | 3.537   | -                                      | 8.946   | 6.658  | 5.350                                       |
| 2006 | 8.166                                       | -                                  | 3.586   | -                                      | 9.099   | 6.732  | 5.847                                       |
| 2007 | 8.575                                       | -                                  | 3.707   | -                                      | 9.282   | 6.963  | 6.060                                       |

<sup>1)</sup> Seit 01.11.1997: Kinderärztlicher Bereitschaftsdienst, Übernahme von Diensten durch niedergelassene Kinderärzte.<sup>2)</sup> Vom 01.04.1999 bis 31.03.2003: Allgemeinmedizinisch/internistische Versorgung durch niedergelassene Ärzte.<sup>3)</sup> Seit 01.12.1998: Kinderärztlicher Bereitschaftsdienst in der Rettungsstelle durch niedergelassene Kinderärzte.<sup>4)</sup> Vom 01.07.2000 bis 31.03.2003: Präsenzzeiten von niedergelassenen Ärzten in der Rettungsstelle zur allgemeinmedizinisch/internistischen Versorgung.<sup>5)</sup> Seit 01.11.1999: Kinderärztlicher Bereitschaftsdienst durch niedergelassene Kinderärzte in der Erste-Hilfe-Stelle.<sup>6)</sup> Seit 18.11.2000: Allgemeinmedizinisch/internistische sowie kinderärztliche Versorgung durch niedergelassene Ärzte in der Erste-Hilfe-Stelle.

(Datenquelle: KV Berlin)

## Inanspruchnahme und Leistungen der stationären/teilstationären Versorgung

### ● Inanspruchnahme und Leistungen von Krankenhäusern

**Tabelle 7.2.40:**  
**Behandlungsfälle (einschließlich Stundenfälle) sowie Berechnungs- und Belegungstage**  
**in Krankenhäusern in Berlin 1990 - 2006**  
**nach Art des Krankenhauses**

Indikator 7.26

| Jahr  | In Krankenhäusern insgesamt |                | Davon:                        |                             |
|---|-----------------------------|----------------|-------------------------------|-----------------------------|
|   | absolut                     | je 1.000 Einw. | in allgemeinen Krankenhäusern | in sonstigen Krankenhäusern |
| <b>Krankenhausfälle <sup>1)</sup></b>               |                             |                |                               |                             |
| 1990  | 631.589                     | 184,7          | 617.108                       | 14.481                      |
| 1991  | 630.084                     | 183,2          | 619.423                       | 10.661                      |
| 1992  | 642.217                     | 185,9          | 633.072                       | 9.145                       |
| 1993  | 637.698                     | 183,7          | 628.221                       | 9.477                       |
| 1994  | 640.684                     | 184,3          | 631.039                       | 9.645                       |
| 1995  | 632.886                     | 182,3          | 626.704                       | 6.183                       |
| 1996  | 639.187                     | 184,4          | 632.733                       | 6.454                       |
| 1997  | 649.244                     | 188,5          | 645.798                       | 3.446                       |
| 1998  | 677.818                     | 198,5          | 673.591                       | 4.227                       |
| 1999  | 692.263                     | 204,0          | 687.358                       | 4.905                       |
| 2000  | 697.609                     | 206,1          | 692.289                       | 5.321                       |
| 2001  | 690.244                     | 203,9          | 684.536                       | 5.708                       |
| 2002  | 694.028                     | 204,7          | 687.899                       | 6.129                       |
| 2003  | 691.115                     | 203,8          | 684.861                       | 6.254                       |
| 2004  | 691.224                     | 204,0          | 680.527                       | 10.697                      |
| 2005 <sup>2)</sup>                                  | 691.869                     | 203,0          | 680.866                       | 10.850                      |
| 2006  | 694.518                     | 204,3          | 683.692                       | 10.827                      |
| <b>Berechnungs- und Belegungstage <sup>3)</sup></b> |                             |                |                               |                             |
| 1990  | 13.120.046                  | 3.836,1        | 11.657.871                    | 1.462.175                   |
| 1991  | 12.540.081                  | 3.646,6        | 11.437.041                    | 1.103.040                   |
| 1992  | 12.237.501                  | 3.542,4        | 11.283.215                    | 954.286                     |
| 1993  | 11.797.379                  | 3.399,3        | 10.882.620                    | 914.759                     |
| 1994  | 11.272.871                  | 3.241,9        | 10.459.898                    | 812.973                     |
| 1995  | 10.724.916                  | 3.089,9        | 10.153.946                    | 570.970                     |
| 1996  | 8.840.106                   | 2.550,1        | 8.476.440                     | 363.666                     |
| 1997  | 7.876.036                   | 2.286,2        | 7.764.609                     | 111.427                     |
| 1998  | 7.726.931                   | 2.263,1        | 7.616.457                     | 110.474                     |
| 1999  | 7.400.450                   | 2.180,9        | 7.287.857                     | 112.593                     |
| 2000  | 7.084.923                   | 2.093,6        | 6.972.579                     | 112.344                     |
| 2001  | 6.695.802                   | 1.978,0        | 6.581.741                     | 114.061                     |
| 2002  | 6.456.707                   | 1.904,5        | 6.330.371                     | 126.336                     |
| 2003  | 6.220.621                   | 1.834,2        | 6.095.345                     | 125.276                     |
| 2004  | 6.064.587                   | 1.790,3        | 5.838.181                     | 226.406                     |
| 2005  | 5.983.619                   | 1.755,9        | 5.758.200                     | 225.419                     |
| 2006  | 5.847.623                   | 1.719,9        | 5.623.171                     | 224.452                     |

<sup>1)</sup> Nach Novellierung der Krankenhausstatistik-Verordnung (vom 13.08.2001) einschließlich Stundenfälle.

<sup>2)</sup> Ohne die 2005 einmalig erhobene Fallzahl gesunder Neugeborener.

<sup>3)</sup> Bis 2001 Pfl egetage.

(Datenquelle: AfS Berlin-Brandenburg, KHStatV-Teil I: Grunddaten / Berechnung: SenGesUmV - I A -)

Tabelle 7.2.41:

Indikator 7.27

**Bettenauslastung und durchschnittliche Verweildauer in Krankenhäusern in Berlin 1990 - 2006  
nach Art des Krankenhauses**

| Jahr               | Bettenauslastung (in %) |                               |                             | Verweildauer (in Tagen) |                               |                             |
|--------------------|-------------------------|-------------------------------|-----------------------------|-------------------------|-------------------------------|-----------------------------|
|                    | insgesamt               | in allgemeinen Krankenhäusern | in sonstigen Krankenhäusern | insgesamt               | in allgemeinen Krankenhäusern | in sonstigen Krankenhäusern |
| 1990               | 88,0                    | 87,9                          | 88,4                        | 20,8                    | 18,9                          | 101,0                       |
| 1991               | 86,1                    | 85,8                          | 89,6                        | 19,9                    | 18,5                          | 103,5                       |
| 1992               | 88,2                    | 87,7                          | 94,7                        | 19,1                    | 17,8                          | 104,4                       |
| 1993               | 87,9                    | 87,5                          | 92,4                        | 18,5                    | 17,3                          | 96,5                        |
| 1994               | 86,7                    | 86,6                          | 88,7                        | 17,6                    | 16,6                          | 84,3                        |
| 1995               | 87,0                    | 86,7                          | 91,3                        | 16,9                    | 16,2                          | 92,4                        |
| 1996               | 83,8                    | 83,4                          | 93,3                        | 13,8                    | 13,4                          | 56,4                        |
| 1997               | 81,5                    | 81,4                          | 88,5                        | 12,1                    | 12,0                          | 32,3                        |
| 1998               | 84,3                    | 84,2                          | 91,2                        | 11,4                    | 11,3                          | 26,1                        |
| 1999               | 83,9                    | 83,8                          | 91,5                        | 10,7                    | 10,6                          | 23,0                        |
| 2000               | 83,1                    | 83,1                          | 87,7                        | 10,2                    | 10,1                          | 21,1                        |
| 2001               | 81,1                    | 80,9                          | 98,3                        | 9,7                     | 9,6                           | 20,0                        |
| 2002               | 82,6                    | 82,4                          | 94,1                        | 9,3                     | 9,2                           | 20,6                        |
| 2003               | 81,2                    | 81,0                          | 90,3                        | 9,0                     | 8,9                           | 20,0                        |
| 2004               | 80,7                    | 80,3                          | 93,4                        | 8,8                     | 8,6                           | 21,2                        |
| 2005 <sup>1)</sup> | 80,6                    | 80,1                          | 94,0                        | 8,6                     | 8,5                           | 20,8                        |
| 2006               | 80,7                    | 80,2                          | 94,3                        | 8,4                     | 8,2                           | 20,7                        |

<sup>1)</sup> Ohne die 2005 einmalig erhobene Fallzahl gesunder Neugeborener.

(Datenquelle: AfS Berlin-Brandenburg, KHStatV-Teil I: Grunddaten / Berechnung: SenGesUmV - I A -)

**Tabelle 7.2.42:**  
**Behandlungsfälle (einschließlich Stundenfälle), durchschnittliche Verweildauer und Bettenauslastung**  
**in allgemeinen Krankenhäusern in Berlin 1991 - 2006**  
**nach Trägerbereichen**

| Jahr                                  | In allgemeinen Krankenhäusern |            |                       |         |
|---------------------------------------|-------------------------------|------------|-----------------------|---------|
|                                       | insgesamt                     | davon:     |                       |         |
|                                       |                               | öffentlich | freigemein-<br>nützig | privat  |
| <b>Behandlungsfälle <sup>1)</sup></b> |                               |            |                       |         |
| 1991                                  | 619.423                       | 450.992    | 141.815               | 26.617  |
| 1992                                  | 633.072                       | 419.685    | 185.876               | 27.512  |
| 1993                                  | 628.221                       | 404.015    | 195.466               | 28.740  |
| 1994                                  | 631.039                       | 402.957    | 204.007               | 24.076  |
| 1995                                  | 626.704                       | 387.547    | 215.046               | 24.111  |
| 1996                                  | 632.733                       | 380.487    | 228.341               | 23.906  |
| 1997                                  | 645.798                       | 372.001    | 237.906               | 35.892  |
| 1998                                  | 673.591                       | 374.824    | 259.548               | 39.220  |
| 1999                                  | 687.358                       | 378.708    | 265.443               | 43.208  |
| 2000                                  | 692.289                       | 371.725    | 273.440               | 47.124  |
| 2001                                  | 684.536                       | 319.683    | 274.733               | 90.120  |
| 2002                                  | 687.899                       | 316.047    | 282.390               | 89.463  |
| 2003                                  | 684.861                       | 310.962    | 286.474               | 87.425  |
| 2004                                  | 680.527                       | 309.210    | 267.744               | 103.573 |
| 2005 <sup>2)</sup>                    | 680.866                       | 310.299    | 247.451               | 123.116 |
| 2006                                  | 683.692                       | 311.845    | 249.112               | 122.735 |
| <b>Verweildauer in Tagen</b>          |                               |            |                       |         |
| 1991                                  | 18,5                          | 16,0       | 25,6                  | 22,4    |
| 1992                                  | 17,8                          | 14,8       | 24,1                  | 21,5    |
| 1993                                  | 17,3                          | 15,2       | 21,4                  | 20,2    |
| 1994                                  | 16,6                          | 14,3       | 20,3                  | 23,2    |
| 1995                                  | 16,2                          | 14,3       | 18,8                  | 22,6    |
| 1996 <sup>3)</sup>                    | 13,4                          | 13,1       | 14,2                  | 10,0    |
| 1997                                  | 12,0                          | 12,0       | 12,5                  | 9,3     |
| 1998                                  | 11,3                          | 11,2       | 11,8                  | 9,0     |
| 1999                                  | 10,6                          | 10,4       | 11,3                  | 8,2     |
| 2000                                  | 10,1                          | 9,9        | 10,8                  | 7,5     |
| 2001                                  | 9,6                           | 9,6        | 10,3                  | 7,6     |
| 2002                                  | 9,2                           | 9,1        | 9,9                   | 7,3     |
| 2003                                  | 8,9                           | 8,7        | 9,6                   | 7,3     |
| 2004                                  | 8,6                           | 8,5        | 9,1                   | 7,6     |
| 2005                                  | 8,5                           | 8,4        | 9,1                   | 7,3     |
| 2006                                  | 8,2                           | 8,2        | 8,8                   | 7,1     |
| <b>Bettenauslastung in %</b>          |                               |            |                       |         |
| 1991                                  | 85,8                          | 83,8       | 89,2                  | 91,0    |
| 1992                                  | 87,7                          | 85,8       | 90,2                  | 89,8    |
| 1993                                  | 87,5                          | 86,7       | 88,7                  | 88,3    |
| 1994                                  | 86,6                          | 85,7       | 88,1                  | 84,6    |
| 1995                                  | 86,7                          | 87,0       | 86,8                  | 84,4    |
| 1996                                  | 83,4                          | 85,1       | 82,6                  | 65,6    |
| 1997                                  | 81,4                          | 83,2       | 80,4                  | 70,1    |
| 1998                                  | 84,2                          | 85,2       | 84,5                  | 72,0    |
| 1999                                  | 83,8                          | 85,2       | 83,7                  | 71,3    |
| 2000                                  | 83,1                          | 84,1       | 83,8                  | 68,9    |
| 2001                                  | 80,9                          | 82,3       | 81,2                  | 73,5    |
| 2002                                  | 82,4                          | 84,5       | 82,0                  | 76,1    |
| 2003                                  | 81,0                          | 83,6       | 80,3                  | 74,2    |
| 2004                                  | 80,3                          | 84,4       | 78,7                  | 72,8    |
| 2005                                  | 80,1                          | 84,5       | 79,5                  | 70,9    |
| 2006                                  | 80,2                          | 86,0       | 78,1                  | 71,1    |

<sup>1)</sup> Nach Novellierung der Krankenhausstatistik-Verordnung (vom 13.08.2001) einschließlich Stundenfälle.

<sup>2)</sup> Ohne die 2005 einmalig erhobene Fallzahl gesunder Neugeborener.

<sup>3)</sup> Der starke Rückgang der Verweildauer 1996 gegenüber den Vorjahren wurde verursacht durch den Wegfall der Chronikerbetten.

(Datenquelle: AfS Berlin-Brandenburg, KHStatV-Teil I: Grunddaten / Berechnung: SenGesUmV - I A -)

Tabelle 7.2.43:  
Personaleinsatz in Krankenhäusern in Berlin 1991 - 2006

Indikator 7.28

| Jahr | Vollkräfte je 100 belegte Betten <sup>1)</sup> |                               |                             |                          |                               |                             |
|------|--|-------------------------------|-----------------------------|--------------------------|-------------------------------|-----------------------------|
|      | Ärztliches Personal                            |                               |                             | Personal im Pflegedienst |                               |                             |
|      | insgesamt                                      | in allgemeinen Krankenhäusern | in sonstigen Krankenhäusern | insgesamt                | in allgemeinen Krankenhäusern | in sonstigen Krankenhäusern |
| 1991 | 18,8   | 19,9                          | 7,1                         | 57,2                     | 58,1                          | 47,4                        |
| 1992 | 19,7   | 20,8                          | 7,0                         | 58,5                     | 59,0                          | 52,0                        |
| 1993 | 19,5   | 20,6                          | 7,4                         | 61,6                     | 62,3                          | 53,6                        |
| 1994 | 20,9   | 21,9                          | 8,2                         | 65,9                     | 66,4                          | 59,9                        |
| 1995 | 23,7   | 24,6                          | 7,9                         | 69,6                     | 70,0                          | 62,3                        |
| 1996 | 28,3   | 29,0                          | 12,6                        | 77,6                     | 77,6                          | 77,9                        |
| 1997 | 31,7   | 31,9                          | 18,7                        | 82,0                     | 82,1                          | 77,3                        |
| 1998 | 32,6   | 32,7                          | 20,8                        | 80,6                     | 80,6                          | 79,3                        |
| 1999 | 33,9   | 34,2                          | 18,8                        | 80,9                     | 81,0                          | 75,9                        |
| 2000 | 34,5   | 34,8                          | 19,9                        | 80,2                     | 80,2                          | 79,8                        |
| 2001 | 34,8   | 35,0                          | 18,9                        | 82,1                     | 82,2                          | 78,1                        |
| 2002 | 36,0   | 36,3                          | 21,1                        | 81,1                     | 81,2                          | 74,5                        |
| 2003 | 38,4   | 38,8                          | 22,1                        | 81,7                     | 81,8                          | 77,8                        |
| 2004 | 39,9   | 40,7                          | 19,2                        | 81,1                     | 81,6                          | 68,1                        |
| 2005 | 41,2   | 42,0                          | 19,9                        | 78,3                     | 78,7                          | 68,0                        |
| 2006 | 41,8   | 42,7                          | 20,3                        | 77,9                     | 78,3                          | 68,8                        |

<sup>1)</sup> Vollkräfte x Kalendertage x 100 / Berechnungs- und Belegungstage.

(Datenquelle: AfS Berlin-Brandenburg, KHStatV-Teil I: Grunddaten / Berechnung: SenGesUmV - I A -)

**Tabelle 7.2.44:**  
**Betten, Behandlungsfälle, Berechnungs- und Belegungstage in Krankenhäusern in Berlin 2005 und 2006**  
**nach Fachabteilungen sowie intensivmedizinischer, geriatrischer und neonatologischer Versorgung**

| Fachabteilung  | 2005          |                  |                                | 2006          |                  |                                |
|--|---------------|------------------|--------------------------------|---------------|------------------|--------------------------------|
|  | Betten        | Behandlungsfälle | Berechnungs- und Belegungstage | Betten        | Behandlungsfälle | Berechnungs- und Belegungstage |
| Augenheilkunde   | 305           | 17.788           | 69.832                         | 304           | 18.529           | 68.797                         |
| Chirurgie  | 4.083         | 158.201          | 1.168.378                      | 4.031         | 160.969          | 1.133.352                      |
| dar.: Gefäßchirurgie   | 188           | 8.515            | 60.695                         | 185           | 7.036            | 56.113                         |
| Thoraxchirurgie  | 141           | 2.353            | 28.930                         | 141           | 2.522            | 29.864                         |
| Unfallchirurgie  | 922           | 38.535           | 302.356                        | 921           | 38.803           | 299.939                        |
| Viszeralchirurgie  | 728           | 28.252           | 208.148                        | 678           | 26.747           | 188.854                        |
| Frauenheilkunde und Geburtshilfe                                     | 1.670         | 76.157           | 399.730                        | 1.295         | 76.414           | 326.355                        |
| dar.: Frauenheilkunde  | <sup>1)</sup> | <sup>1)</sup>    | <sup>1)</sup>                  | 570           | 25.298           | 117.791                        |
| Geburtshilfe   | <sup>1)</sup> | <sup>1)</sup>    | <sup>1)</sup>                  | 398           | 28.735           | 119.807                        |
| Hals-Nasen-Ohrenheilkunde  | 399           | 21.301           | 105.580                        | 393           | 22.099           | 97.532                         |
| Haut- u. Geschlechtskrankheiten                                      | 179           | 7.788            | 59.428                         | 177           | 7.843            | 57.191                         |
| Herzchirurgie  | 183           | 6.991            | 56.458                         | 185           | 6.617            | 56.499                         |
| dar. Thoraxchirurgie   | 1             | -                | -                              | 50            | 2.373            | .                              |
| Innere Medizin   | 7.156         | 264.487          | 2.213.940                      | 7.148         | 265.354          | 2.210.858                      |
| dar.: Angiologie   | 55            | 2.956            | 17.097                         | 59            | 3.597            | 17.685                         |
| Endokrinologie   | 21            | .                | .                              | 48            | 1.415            | 14.670                         |
| Gastroenterologie  | 1.115         | 47.186           | 339.424                        | 1.111         | 48.298           | 341.370                        |
| Hämatologie und internist. Onkologie                                 | 384           | 16.579           | 134.022                        | 387           | 16.892           | 135.532                        |
| Kardiologie  | 1.267         | 70.974           | 390.549                        | 1.225         | 71.837           | 391.691                        |
| Klinische Geriatrie  | 1.051         | 20.686           | 356.532                        | 1.089         | 21.023           | 367.722                        |
| Nephrologie  | 406           | 14.802           | 128.077                        | 401           | 14.001           | 125.291                        |
| Pneumologie  | 432           | 19.096           | 125.337                        | 422           | 18.867           | 117.072                        |
| Rheumatologie  | 149           | .                | .                              | 149           | 3.684            | .                              |
| Kinderchirurgie  | 122           | 6.715            | 30.389                         | 123           | 5.511            | 24.926                         |
| Kinderheilkunde  | 797           | 35.325           | 204.618                        | 766           | 34.022           | 191.194                        |
| dar.: Kinderkardiologie  | 42            | .                | .                              | 42            | 2.190            | .                              |
| dar.: Neonatologie   | 178           | 5.622            | 50.767                         | 171           | 4.544            | 46.991                         |
| Kinder- und Jugendpsychiatrie und -psychotherapie                    | 145           | 1.532            | 49.054                         | 175           | 1.715            | 54.199                         |
| Mund-Kiefer-Gesichts Chirurgie                                       | 138           | 6.072            | 29.456                         | 139           | 6.381            | 30.286                         |
| Neurochirurgie   | 324           | 10.773           | 100.213                        | 322           | 10.578           | 100.153                        |
| Neurologie   | 778           | 28.211           | 235.339                        | 778           | 29.432           | 228.988                        |
| Nuklearmedizin   | 34            | 2.162            | 9.839                          | 34            | 2.177            | 9.374                          |
| Orthopädie   | 859           | 26.399           | 224.658                        | 843           | 28.065           | 225.248                        |
| dar.: Rheumatologie  | 100           | .                | .                              | 100           | 2.781            | .                              |
| Plastische Chirurgie   | 108           | 3.669            | 27.145                         | 105           | 3.465            | 26.505                         |
| Psychiatrie u. Psychotherapie  | 2.042         | 38.498           | 712.446                        | 2.040         | 38.384           | 729.126                        |
| Psychotherapeutische Medizin   | 158           | 1.716            | 54.096                         | 153           | 1.784            | 54.368                         |
| Strahlentherapie   | 158           | 4.210            | 47.551                         | 158           | 4.078            | 44.339                         |
| Urologie   | 496           | 26.538           | 134.093                        | 494           | 26.916           | 134.095                        |
| sonstige Fachbereiche / Krankenhaus ohne abgegrenzte Fachabteilungen | 216           | 4.539            | 51.376                         | 196           | 3.634            | 44.238                         |
| <b>insgesamt</b>   | <b>20.350</b> | <b>691.869</b>   | <b>5.983.619</b>               | <b>19.859</b> | <b>694.518</b>   | <b>5.847.623</b>               |
| <b>darunter:</b>   |               |                  |                                |               |                  |                                |
| intensivmedizinische Versorgung                                      | 1.230         | 91.185           | 372.712                        | 1.224         | 89.311           | 375.847                        |
| Einrichtungen der Geriatrie <sup>2)</sup>                            | 825           | 15.612           | 276.425                        | 898           | 16.915           | 306.179                        |
| Einrichtungen zur neonatologischen Intensivbehandlung                | 176           | 3.658            | 41.028                         | 144           | 3.717            | 36.619                         |

<sup>1)</sup> Angaben wurden für 2005 nicht veröffentlicht.

<sup>2)</sup> Unter einer eigenständigen Fachabteilung Geriatrie ist eine abgegrenzte Abteilung mit für diesen Fachbereich typischen Behandlungseinrichtungen zu verstehen. Im Gegensatz zu den oben aufgeführten Fachabteilungen stimmt hier die Gebiets- bzw. Schwerpunktbezeichnung des leitenden Arztes/der leitenden Ärztin nicht mit dem Fachgebiet der Abteilung überein.

(Datenquelle: AfS Berlin-Brandenburg, KHStatV-Teil I: Grunddaten)

**Tabelle 7.2.45:**  
**Krankenhaushäufigkeit und durchschnittliche Verweildauer in Berlin 2000 - 2006**  
**nach Fachabteilungen**

Indikator 7.29

| Fachabteilung <sup>1)</sup>   | Krankenhäufälle <sup>2)</sup> je 1.000 Einwohner |              |              |              |              |                     |              | Verweildauer (in Tagen) |            |            |            |            |                     |            |
|---|--|--------------|--------------|--------------|--------------|---------------------|--------------|-------------------------|------------|------------|------------|------------|---------------------|------------|
|   | 2000   | 2001         | 2002         | 2003         | 2004         | 2005 <sup>18)</sup> | 2006         | 2000                    | 2001       | 2002       | 2003       | 2004       | 2005 <sup>18)</sup> | 2006       |
| Augenheilkunde  | 6,9  | 6,8          | 6,4          | 6,1          | 5,5          | 5,2                 | 5,4          | 4,1                     | 4,1        | 4,1        | 4,1        | 4,0        | 3,9                 | 3,7        |
| Chirurgie <sup>3)</sup>   | 53,1   | 51,9         | 48,2         | 47,6         | 47,4         | 46,6                | 47,3         | 8,7                     | 8,5        | 8,1        | 7,8        | 7,7        | 7,4                 | 7,0        |
| dar.: Gefäßchirurgie  | 1,4  | 2,6          | 3,1          | 2,0          | 2,2          | 2,5                 | 2,1          | 8,2                     | 7,8        | 8,2        | 6,9        | 7,7        | 7,1                 | 8,0        |
| Thoraxchirurgie <sup>4)</sup>   | 2,7  | 2,7          | 0,8          | .            | 0,7          | 0,7                 | 0,7          | 10,2                    | 10,4       | 13,3       | .          | 13,1       | 12,3                | 11,8       |
| Unfallchirurgie   | 11,0   | 10,8         | 11,5         | 11,3         | 11,4         | 11,4                | 11,4         | 9,4                     | 9,1        | 8,6        | 8,6        | 8,5        | 7,8                 | 7,7        |
| Viszeralchirurgie <sup>5)</sup>   | .  | .            | 2,9          | 8,6          | 8,6          | 8,3                 | 7,9          | .                       | .          | 8,2        | 7,4        | 7,4        | 7,4                 | 7,1        |
| Frauenheilkunde und Geburtshilfe <sup>6)</sup>                                  | 57,2   | 54,8         | 54,2         | 51,8         | 47,9         | 49,6                | 49,6         | 5,2                     | 5,0        | 4,8        | 4,6        | 4,6        | 5,2                 | 4,3        |
| dar.: Frauenheilkunde <sup>6)</sup>   | 30,4   | 27,5         | 25,9         | 20,7         | 17,5         | .                   | .            | 5,4                     | 5,2        | 5,0        | 4,8        | 5,0        | .                   | 4,7        |
| Geburtshilfe <sup>6)</sup>  | 47,9   | 44,2         | 41,3         | 36,1         | 36,5         | .                   | .            | 4,4                     | 4,4        | 4,4        | 4,3        | 4,2        | .                   | 4,2        |
| Hals-, Nasen-, Ohrenheilkunde   | 7,2  | 7,0          | 6,9          | 6,8          | 6,5          | 6,3                 | 6,5          | 5,9                     | 5,6        | 5,3        | 5,0        | 5,0        | 5,0                 | 4,4        |
| Haut- u. Geschlechtskrankheiten   | 2,0  | 2,0          | 2,0          | 2,2          | 2,3          | 2,3                 | 2,3          | 10,8                    | 10,3       | 9,7        | 8,8        | 8,2        | 7,6                 | 7,3        |
| Herzchirurgie <sup>7) 8)</sup>  | .  | .            | .            | 2,1          | 2,1          | 2,1                 | 1,9          | .                       | .          | .          | 7,7        | 8,0        | 8,1                 | 8,5        |
| Innere Medizin  | 77,0   | 76,8         | 77,1         | 76,0         | 76,6         | 78,0                | 78,0         | 10,2                    | 9,6        | 9,3        | 9,1        | 8,8        | 8,4                 | 8,3        |
| dar.: Angiologie  | .  | .            | .            | .            | .            | 0,9                 | 1,1          | .                       | .          | .          | .          | .          | 5,8                 | 4,9        |
| Gastroenterologie   | 13,2   | 14,3         | 14,7         | 14,5         | 14,4         | 13,9                | 14,2         | 8,6                     | 8,4        | 8,2        | 7,7        | 7,2        | 7,2                 | 7,1        |
| Hämатologie u. internist. Onkologie   | 3,6  | 3,3          | 3,8          | 4,7          | 4,7          | 4,9                 | 5,0          | 8,1                     | 8,5        | 8,8        | 8,5        | 8,7        | 8,1                 | 8,0        |
| Kardiologie   | 18,1   | 19,6         | 19,8         | 21,0         | 21,4         | 20,9                | 21,1         | 7,3                     | 6,6        | 6,8        | 6,7        | 6,4        | 5,5                 | 5,5        |
| Klinische Geriatrie <sup>9)</sup>   | 39,2   | 40,2         | 39,0         | 37,0         | 37,4         | 36,1                | 35,2         | 20,3                    | 19,1       | 18,0       | 17,9       | 17,1       | 17,2                | 17,5       |
| Nephrologie   | 4,5  | 4,1          | 3,2          | 3,8          | 3,9          | 4,4                 | 4,1          | 8,9                     | 9,3        | 10,2       | 9,5        | 9,7        | 8,7                 | 8,9        |
| Pneumologie   | 3,7  | 3,7          | 5,1          | 5,3          | 5,8          | 5,6                 | 5,5          | 9,2                     | 8,9        | 7,9        | 7,4        | 6,7        | 6,6                 | 6,2        |
| Kinderchirurgie <sup>8) 10)</sup>   | 15,3   | 12,1         | .            | 9,1          | 11,5         | 13,0                | 10,9         | 4,8                     | 4,9        | .          | 4,9        | 4,9        | 4,5                 | 4,5        |
| Kinderheilkunde <sup>11)</sup>  | 85,2   | 87,0         | 88,9         | 71,1         | 69,4         | 68,6                | 67,4         | 6,4                     | 6,1        | 6,0        | 5,8        | 5,6        | 5,8                 | 5,6        |
| dar.: Neonatologie <sup>12)</sup>   | .  | .            | 156,8        | 181,2        | 207,2        | 193,4               | 155,8        | .                       | .          | 11,1       | 9,8        | 9,0        | 9,0                 | 10,3       |
| Kinder- u. Jugendpsychiatrie und Kinder- u. Jugendpsychotherapie <sup>13)</sup> | 2,5  | 2,4          | 2,7          | 3,1          | 3,1          | 3,0                 | 3,4          | 33,1                    | 33,7       | 27,7       | 27,9       | 29,0       | 32,0                | 31,6       |
| Mund-, Kiefer-, Gesichtschirurgie   | 1,8  | 1,8          | 1,8          | 1,8          | 1,8          | 1,8                 | 1,9          | 5,9                     | 5,4        | 5,2        | 5,1        | 5,0        | 4,9                 | 4,7        |
| Neurochirurgie  | 3,3  | 3,4          | 3,3          | 3,2          | 3,2          | 3,2                 | 3,1          | 9,8                     | 9,8        | 9,8        | 9,5        | 9,3        | 9,3                 | 9,5        |
| Neurologie  | 7,1  | 7,4          | 7,5          | 7,8          | 8,2          | 8,3                 | 8,7          | 11,3                    | 10,7       | 10,2       | 9,1        | 8,7        | 8,3                 | 7,8        |
| Nuklearmedizin  | 0,8  | 0,6          | 0,7          | 0,7          | 0,7          | 0,6                 | 0,6          | 5,9                     | 6,1        | 5,7        | 5,6        | 5,5        | 4,6                 | 4,3        |
| Orthopädie  | 7,6  | 7,5          | 7,8          | 7,7          | 7,6          | 7,8                 | 8,3          | 11,2                    | 10,7       | 10,2       | 10,1       | 9,1        | 8,5                 | 8,0        |
| Plastische Chirurgie <sup>14)</sup>   | 1,2  | 1,1          | 1,1          | 1,0          | 1,0          | 1,1                 | 1,0          | 7,5                     | 7,5        | 5,4        | 6,1        | 6,5        | 7,4                 | 7,7        |
| Psychiatrie u. Psychotherapie <sup>15)</sup>                                    | 10,1   | 10,0         | 10,2         | 10,4         | 10,9         | 11,4                | 11,3         | 22,0                    | 21,0       | 20,0       | 19,7       | 18,8       | 18,5                | 19,0       |
| Psychotherapeutische Medizin <sup>16)</sup>                                     | 0,2  | 0,3          | .            | .            | 0,5          | 0,5                 | 0,5          | 39,9                    | 34,2       | .          | .          | 32,6       | 31,5                | 30,5       |
| Strahlentherapie  | 1,4  | 1,3          | 1,2          | 1,2          | 1,3          | 1,2                 | 1,2          | 11,9                    | 12,8       | 13,4       | 12,7       | 11,6       | 11,3                | 10,9       |
| Urologie  | 7,8  | 7,8          | 8,4          | 7,6          | 7,8          | 7,8                 | 7,9          | 6,8                     | 6,4        | 5,6        | 5,8        | 5,4        | 5,1                 | 5,0        |
| sonstige Fachbereiche / Krankenhaus ohne abgegrenzte Fachabteilungen            | 1,7  | 1,8          | 1,8          | 1,7          | 1,5          | 1,3                 | 1,1          | 10,2                    | 9,7        | 9,1        | 9,7        | 10,1       | 11,3                | 12,2       |
| <b>insgesamt <sup>17)</sup></b>   | <b>206,1</b>                                     | <b>203,9</b> | <b>204,7</b> | <b>203,8</b> | <b>204,0</b> | <b>204,0</b>        | <b>204,3</b> | <b>10,2</b>             | <b>9,7</b> | <b>9,3</b> | <b>9,0</b> | <b>8,8</b> | <b>8,6</b>          | <b>8,4</b> |

<sup>1)</sup> Angaben zu den Fachabteilungen Rheumatologie und Kinderkardiologie sind aus Gründen der statistischen Geheimhaltung ab 2002 nicht veröffentlicht.

<sup>2)</sup> Nach Novellierung der Krankenhausstatistik-Verordnung einschließlich Stundenfälle.

<sup>3)</sup> Chirurgie ab 2002 ohne Kinderchirurgie, Herzchirurgie und Plastische Chirurgie.

<sup>4)</sup> Bis 2001 Thorax- und Kardiovaskularchirurgie.

<sup>5)</sup> Bis 2001 in allgemeine Chirurgie enthalten.

<sup>6)</sup> Bevölkerungsbezug: Frauen 15 Jahre und älter, Fachabteilung Geburtshilfe: Frauen von 15 bis 44 Jahren.

<sup>7)</sup> Bis 2001 in Chirurgie/Subdisziplin Thorax- und Kardiovaskularchirurgie enthalten, seit 2002 eigenständige Fachabteilung.

<sup>8)</sup> 2002 aus Gründen statistischer Geheimhaltung keine Angabe.

<sup>9)</sup> Bis 2001: Geriatrie. Bevölkerungsbezug: Ältere ab 65 Jahren.

<sup>10)</sup> Bis 2001 Subdisziplin der Chirurgie, seit 2002 eigenständige Fachabteilung. Bevölkerungsbezug: Kinder/Jugendliche bis 17 Jahre.

<sup>11)</sup> Bevölkerungsbezug: Kinder/Jugendliche bis 17 Jahre.

<sup>12)</sup> Ab 2002 als Subdisziplin der Kinderheilkunde gesondert ausgewiesen. Bevölkerungsbezug: Kinder unter 1 Jahr.

<sup>13)</sup> Bis 2001 Kinder- und Jugendpsychiatrie, ab 2002 zusätzlich Kinder- und Jugendpsychotherapie; Bevölkerungsbezug: Kinder/Jugendliche bis 17 Jahre.

<sup>14)</sup> Bis 2001 Subdisziplin der Chirurgie, seit 2002 eigenständige Fachabteilung.

<sup>15)</sup> Bis 2001 Psychiatrie; ab 2002 Psychiatrie u. Psychotherapie, in dieser Tabelle für 2002 mit Psychotherapeutischer Medizin zusammengefasst.

<sup>16)</sup> Bis 2001 Psychosomatik; ab 2002 Psychotherapeutische Medizin, 2002 und 2003 aus Gründen der statistischen Geheimhaltung nicht veröffentlicht; für 2002 in dieser Tabelle mit Fachabteilung Psychiatrie und Psychotherapie zusammengefasst.

<sup>17)</sup> Die Fallzahl insgesamt (einrichtungsbezogen) wird im Gegensatz zur fachabteilungsbezogenen Fallzahl ohne die internen Verlegungen berechnet.

<sup>18)</sup> Ohne die 2005 einmalig erhobene Fallzahl gesunder Neugeborener.

(Datenquelle: AfS Berlin-Brandenburg, KHStatV-Teil I: Grunddaten / Berechnung: SenGesUmV - I A -)



**Tabelle 7.2.46:**  
**Bettenauslastung in Krankenhäusern in Berlin 1999 - 2006**  
**nach Fachabteilungen**

| Fachabteilung <sup>1)</sup>  | Bettenauslastung   |             |             |             |             |             |             |             | Veränd.<br>2006 zu<br>1999 in<br>%-Pkt. |
|--|--------------------|-------------|-------------|-------------|-------------|-------------|-------------|-------------|---|
|  | 1999               | 2000        | 2001        | 2002        | 2003        | 2004        | 2005        | 2006        |   |
|  | in % <sup>2)</sup> |             |             |             |             |             |             |             |   |
| Augenheilkunde   | 75,1               | 75,5        | 71,9        | 71,0        | 70,2        | 64,2        | 62,7        | 62,0        | -13,1                                   |
| Chirurgie <sup>3)</sup>  | 82,6               | 81,9        | 80,9        | 83,2        | 80,8        | 80,0        | 78,4        | 77,0        | -5,5                                    |
| dar.: Gefäßchirurgie   | 87,8               | 90,7        | 57,9        | 94,4        | 85,3        | 90,0        | 88,5        | 83,1        | -4,7                                    |
| Thoraxchirurgie <sup>4)</sup>  | 84,2               | 80,5        | 81,3        | 72,9        | .           | 70,7        | 56,2        | 58,0        | x                                       |
| Unfallchirurgie  | 90,2               | 88,6        | 89,9        | 90,5        | 90,7        | 92,5        | 89,8        | 89,2        | -0,9                                    |
| Viszeralchirurgie <sup>5)</sup>                                      | .                  | .           | .           | 79,1        | 77,4        | 79,3        | 78,3        | 76,3        | .                                       |
| Frauenheilkunde und Geburtshilfe                                     | 72,8               | 71,5        | 70,6        | 70,8        | 67,7        | 66,1        | 65,6        | 69,0        | -3,7                                    |
| dar.: Frauenheilkunde  | 70,5               | 69,6        | 68,3        | 67,3        | 60,8        | 57,4        | .           | 56,6        | -13,9                                   |
| Geburtshilfe   | 75,1               | 73,1        | 74,4        | 74,9        | 76,2        | 77,2        | .           | 82,5        | 7,4                                     |
| Hals-Nasen-Ohrenheilkunde  | 85,1               | 83,4        | 83,8        | 81,4        | 75,0        | 72,5        | 72,5        | 68,0        | -17,1                                   |
| Haut- u. Geschlechtskrankheiten                                      | 87,2               | 83,9        | 81,4        | 81,0        | 84,7        | 86,7        | 91,0        | 88,5        | 1,4                                     |
| Herzchirurgie <sup>6) 7)</sup>                                       | .                  | .           | .           | .           | 84,4        | 85,4        | 84,5        | 83,7        | .                                       |
| Innere Medizin   | 86,4               | 85,8        | 82,0        | 85,7        | 84,2        | 84,6        | 84,8        | 84,7        | -1,6                                    |
| dar.: Angiologie   | .                  | .           | .           | .           | .           | 84,3        | 85,2        | 82,1        | .                                       |
| Gastroenterologie  | 88,6               | 84,4        | 83,9        | 87,6        | 84,1        | 82,8        | 83,4        | 84,2        | -4,4                                    |
| Hämatologie (ab 2002:) und internist. Onkologie                      | 89,3               | 88,2        | 79,9        | 91,3        | 93,4        | 96,6        | 95,6        | 95,9        | 6,6                                     |
| Kardiologie  | 87,4               | 87,0        | 83,2        | 85,9        | 84,7        | 86,2        | 84,5        | 87,6        | 0,2                                     |
| Klinische Geriatrie <sup>8)</sup>                                    | 86,4               | 90,9        | 90,5        | 89,9        | 91,6        | 92,0        | 92,9        | 92,5        | 6,1                                     |
| Nephrologie  | 91,7               | 86,0        | 90,3        | 80,6        | 81,9        | 83,4        | 86,4        | 85,6        | -6,1                                    |
| Pneumologie (bis 2001: Lungen-/Bronchialheilkunde)                   | 84,3               | 81,4        | 80,4        | 85,6        | 84,1        | 80,9        | 79,5        | 76,0        | -8,3                                    |
| Kinderchirurgie <sup>7) 9)</sup>                                     | 80,6               | 69,4        | 67,8        | .           | 73,2        | 74,0        | 68,2        | 55,5        | -25,1                                   |
| Kinderheilkunde  | 73,2               | 73,6        | 72,4        | 71,4        | 71,2        | 68,5        | 70,3        | 68,4        | -4,8                                    |
| dar.: Neonatologie <sup>10)</sup>                                    | .                  | .           | .           | 77,9        | 79,9        | 76,5        | 78,1        | 75,3        | .                                       |
| Kinder- und Jugendpsychiatrie u. -psychotherapie <sup>11)</sup>      | 75,0               | 85,8        | 81,3        | 83,3        | 89,3        | 82,8        | 92,7        | 84,9        | 9,8                                     |
| Mund-Kiefer-Gesichtschirurgie  | 71,3               | 70,2        | 69,8        | 66,6        | 64,0        | 62,8        | 58,5        | 59,7        | -11,7                                   |
| Neurochirurgie   | 82,5               | 83,4        | 82,0        | 82,5        | 80,5        | 76,5        | 84,7        | 85,2        | 2,7                                     |
| Neurologie   | 88,6               | 88,6        | 84,6        | 85,2        | 80,8        | 82,6        | 82,9        | 80,6        | -8,0                                    |
| Nuklearmedizin   | 79,9               | 78,1        | 70,5        | 76,0        | 72,4        | 70,3        | 79,3        | 75,5        | -4,4                                    |
| Orthopädie   | 86,8               | 82,6        | 83,2        | 80,4        | 80,0        | 72,1        | 71,7        | 73,2        | -13,6                                   |
| Plastische Chirurgie <sup>12)</sup>                                  | 58,9               | 73,6        | 70,9        | 66,2        | 72,4        | 73,2        | 68,9        | 69,2        | 10,3                                    |
| Psychiatrie u. Psychotherapie <sup>13)</sup>                         | 90,5               | 89,2        | 90,1        | 88,6        | 91,3        | 93,7        | 95,6        | 97,9        | x                                       |
| Psychotherapeutische Medizin <sup>14)</sup>                          | 95,0               | 92,2        | 102,9       | .           | .           | 90,9        | 93,8        | 97,4        | x                                       |
| Strahlentherapie   | 85,2               | 83,7        | 79,0        | 83,7        | 82,7        | 84,1        | 82,5        | 76,9        | -8,3                                    |
| Urologie   | 81,3               | 79,3        | 75,4        | 78,9        | 75,9        | 75,3        | 74,1        | 74,4        | -6,9                                    |
| sonstige Fachbereiche / Krankenhaus ohne abgegrenzte Fachabteilungen | 81,4               | 83,2        | 82,3        | 83,0        | 72,7        | 68,3        | 65,2        | 61,8        | -19,5                                   |
| <b>insgesamt</b>   | <b>83,9</b>        | <b>83,1</b> | <b>81,1</b> | <b>82,6</b> | <b>81,2</b> | <b>80,7</b> | <b>80,6</b> | <b>80,7</b> | <b>-3,2</b>                             |

<sup>1)</sup> Angaben zu den Fachabteilungen Rheumatologie und Kinderkardiologie sind aus Gründen der statistischen Geheimhaltung ab 2002 nicht veröffentlicht.

<sup>2)</sup> Berechnung: Berechnungs- und Belegungstage\*100 / Bettenzahl\*Tage im Jahr.

<sup>3)</sup> Chirurgie ab 2002 ohne Kinderchirurgie, Herzchirurgie und Plastische Chirurgie.

<sup>4)</sup> Bis 2001 Thorax- und Kardiovaskularchirurgie.

<sup>5)</sup> Bis 2001 in allgemeine Chirurgie enthalten.

<sup>6)</sup> Bis 2001 in Chirurgie/Subdisziplin Thorax- und Kardiovaskularchirurgie enthalten, seit 2002 eigenständige Fachabteilung.

<sup>7)</sup> 2002 aus Gründen statistischer Geheimhaltung keine Angabe.

<sup>8)</sup> Bis 2001: Geriatrie.

<sup>9)</sup> Bis 2001 Subdisziplin der Chirurgie, seit 2002 eigenständige Fachabteilung.

<sup>10)</sup> Ab 2002 als Subdisziplin der Kinderheilkunde gesondert ausgewiesen.

<sup>11)</sup> Bis 2001 Kinder- und Jugendpsychiatrie, ab 2002 zusätzlich Kinder- und Jugendpsychotherapie.

<sup>12)</sup> Bis 2001 Subdisziplin der Chirurgie, seit 2002 eigenständige Fachabteilung.

<sup>13)</sup> Bis 2001 Psychiatrie; ab 2002 Psychiatrie u. Psychotherapie, in dieser Tabelle für 2002 mit Psychotherapeutischer Medizin zusammengefasst.

<sup>14)</sup> Bis 2001 Psychosomatik; ab 2002 Psychotherapeutische Medizin, 2002 und 2003 aus Gründen der statistischen Geheimhaltung nicht veröffentlicht; für 2002 in dieser Tabelle mit Fachabteilung Psychiatrie und Psychotherapie zusammengefasst.

(Datenquelle: AfS Berlin-Brandenburg, KHStatV-Teil I: Grunddaten / Berechnung: SenGesUmV - I A -)

**Tabelle 7.2.47:**  
**Vor- und nachstationäre sowie teilstationäre Behandlungsfälle und teilstationäre Behandlungstage in Krankenhäusern in Berlin 2005 und 2006**  
**nach Fachabteilungen**

| Fachabteilung <sup>1)</sup>                                       | Behandlungsfälle |               |                             | Teilstationäre <sup>2)</sup><br>Behandlungstage | Behandlungsfälle |               |                             | Teilstationäre <sup>2)</sup><br>Behandlungstage |
|---|------------------|---------------|-----------------------------|---|------------------|---------------|-----------------------------|---|
|   | vorstationär     | nachstationär | teilstationär <sup>2)</sup> |   | vorstationär     | nachstationär | teilstationär <sup>2)</sup> |   |
|   | 2005             |               |                             |   | 2006             |               |                             |   |
| Augenheilkunde  | 2.065            | 2.132         | 548                         | 548   | 1.902            | 1.986         | 693                         | 693   |
| Chirurgie   | 30.244           | 5.716         | -                           | -   | 36.067           | 6.357         | 163                         | 179   |
| dar: Gefäßchirurgie   | 1.968            | 876           | -                           | -   | 1.699            | 960           | -                           | -   |
| Thoraxchirurgie   | .                | .             | .                           | .   | 124              | 168           | -                           | -   |
| Unfallchirurgie   | 7.464            | 205           | -                           | -   | 9.382            | 265           | -                           | -   |
| Viszeralchirurgie   | 7.039            | 1.125         | -                           | -   | 7.890            | 1.140         | -                           | -   |
| Frauenheilkunde und Geburtshilfe                                  | 10.107           | 2.631         | 341                         | 1.737   | 12.318           | 2.720         | 423                         | 1.458   |
| dar: Frauenheilkunde  | 7.536            | 2.185         | 214                         | 1.373   | 8.981            | 2.193         | 305                         | 1.118   |
| Geburtshilfe  | 149              | 106           | -                           | -   | 295              | 239           | -                           | -   |
| Hals-Nasen-Ohrenheilkunde   | 5.901            | 3.343         | -                           | -   | 7.470            | 2.592         | -                           | -   |
| Haut- und Geschlechtskrankheiten                                  | .                | .             | .                           | .   | .                | .             | .                           | .   |
| Herzchirurgie   | .                | .             | .                           | .   | .                | .             | .                           | .   |
| Innere Medizin  | 18.872           | 4.974         | 13.982                      | 73.596  | 19.971           | 4.284         | 11.182                      | 70.923  |
| dar: Angiologie   | .                | .             | .                           | .   | 1072             | 68            | -                           | -   |
| Endokrinologie  | .                | .             | .                           | .   | .                | .             | .                           | .   |
| Gastroenterologie   | 6.057            | 785           | 1.204                       | 5.024   | 3.919            | 642           | 1.183                       | 4.349   |
| Hämatologie u. internistische Onkologie                           | 485              | 1.108         | 1.600                       | 4.800   | 1.122            | 997           | 1.714                       | 24.538  |
| Kardiologie   | 6.359            | 578           | 285                         | 302   | 7.449            | 610           | 337                         | 345   |
| Nephrologie   | 524              | 497           | 4.936                       | 21.707  | 193              | 680           | 1.616                       | 16.997  |
| Pneumologie   | 864              | 187           | -                           | -   | 1.622            | 114           | -                           | -   |
| Rheumatologie   | .                | .             | .                           | .   | .                | .             | .                           | .   |
| Klinische Geriatrie   | 38               | 23            | 1.891                       | 24.717  | 22               | 18            | 2.243                       | 26.671  |
| Kinderchirurgie   | 878              | 230           | -                           | -   | 1.287            | 505           | -                           | -   |
| Kinderheilkunde   | 2.892            | 1.932         | 1.942                       | 11.552  | 2.538            | 1.823         | 2.080                       | 11.739  |
| dar: Kinderkardiologie  | .                | .             | .                           | .   | .                | .             | .                           | .   |
| Neonatologie  | 2                | 215           | -                           | -   | 5                | 104           | -                           | -   |
| Mund-Kiefer-Gesichtschirurgie                                     | 561              | 1.346         | -                           | -   | 759              | 1.139         | -                           | -   |
| Neurochirurgie  | 755              | 220           | -                           | -   | 936              | 125           | -                           | -   |
| Neurologie  | 819              | 624           | 228                         | 993   | 1.067            | 728           | 165                         | 772   |
| Nuklearmedizin  | 143              | 396           | -                           | -   | 111              | 232           | -                           | -   |
| Orthopädie  | 4.133            | 288           | -                           | -   | 4.565            | 492           | -                           | -   |
| dar: Rheumatologie  | .                | .             | .                           | .   | 6                | 214           | -                           | -   |
| Plastische Chirurgie  | 300              | 271           | -                           | -   | 671              | 67            | -                           | -   |
| Strahlentherapie  | 82               | 200           | 93                          | 517   | 67               | 32            | 83                          | 499   |
| Urologie  | 6.455            | 1.156         | 4                           | 5   | 8.945            | 1.149         | -                           | -   |
| sonstige Fachbereiche/Allgemeinbetten                             | 55               | 208           | -                           | -   | 418              | 43            | -                           | -   |
| <i>zusammen</i>   | <i>84.262</i>    | <i>25.667</i> | <i>17.138</i>               | <i>88.948</i>                                   | <i>102.094</i>   | <i>25.130</i> | <i>17.293</i>               | <i>102.285</i>                                  |
| Kinder- u. Jugendpsychiatrie und Kinder- und Jugendpsychotherapie | 6                | 16            | 1.115                       | 27.703  | 92               | 13            | 1.129                       | 32.291  |
| Psychiatrie und Psychotherapie                                    | 1.582            | 1.178         | 4.933                       | 133.943   | 2.014            | 2.360         | 4.681                       | 140.961   |
| Psychotherapeutische Medizin                                      | 463              | 180           | 283                         | 5.083   | 376              | 789           | 314                         | 5.989   |
| <b>insgesamt</b>  | <b>88.250</b>    | <b>27.937</b> | <b>26.002</b>               | <b>271.602</b>                                  | <b>104.576</b>   | <b>28.292</b> | <b>23.417</b>               | <b>281.526</b>                                  |

<sup>1)</sup> Fachabteilungen nach Gebiets-/Schwerpunktbezeichnung des leitenden Arztes/der leitenden Ärztin. Für Einrichtungen der Geriatrie sowie organisatorisch abgrenzbare Einrichtungen nach § 3 Nr. 7 KHStatV (AIDS, Dialyse, Onkologie) können aus Gründen der statistischen Geheimhaltungspflicht keine Angaben gemacht werden.

<sup>2)</sup> Für die teilstationäre Behandlung stehen 1.139 Tages- und Nacht klinikplätze zur Verfügung.  
(Datenquelle: AfS Berlin-Brandenburg, KHStatV-Teil I: Grunddaten)

## Inanspruchnahme und Leistungen der Versorgung in Pflegeeinrichtungen

**Tabelle 7.2.48:**  
**Pflegebedürftige in Berlin am 15.12.2007**  
 nach Geschlecht, ausgewählten Altersgruppen und Art der Leistungen

Indikator 7.33

| Pflegebedürftige / Art der Leistung         | Weibl.        | Männl.        | Insg.         | Weibl.         | Männl.       | Insg.        | Weibl.        | Männl.      | Insg.        |
|---|---------------|---------------|---------------|----------------|--------------|--------------|---------------|-------------|--------------|
|   | absolut       |               |               | in % (Spalten) |              |              | in % (Zeilen) |             |              |
| <b>Pflegebedürftige insgesamt</b>           | <b>66.670</b> | <b>29.200</b> | <b>95.870</b> | <b>100,0</b>   | <b>100,0</b> | <b>100,0</b> | <b>69,5</b>   | <b>30,5</b> | <b>100,0</b> |
| je 100.000 der Bevölkerungsgruppe           | 3.823         | 1.746         | 2.806         | x              | x            | x            | x             | x           | x            |
| davon:                                      |               |               |               |                |              |              |               |             |              |
| durch ambulante Pflegeeinrichtungen betreut | 16.474        | 6.389         | 22.863        | 24,7           | 21,9         | 23,8         | 72,1          | 27,9        | 100,0        |
| in stationären Pflegeeinrichtungen betreut  | 20.727        | 6.342         | 27.069        | 31,1           | 21,7         | 28,2         | 76,6          | 23,4        | 100,0        |
| davon:                                      |               |               |               |                |              |              |               |             |              |
| Langzeitpflege (vollstationär)              | 19.671        | 5.751         | 25.422        | 29,5           | 19,7         | 26,5         | 77,4          | 22,6        | 100,0        |
| Kurzzeitpflege (vollstationär)              | 199           | 91            | 290           | 0,3            | 0,3          | 0,3          | 68,6          | 31,4        | 100,0        |
| Tagespflege (teilstationär)                 | 857           | 500           | 1.357         | 1,3            | 1,7          | 1,4          | 63,2          | 36,8        | 100,0        |
| Pflegegeldempfänger/innen <sup>1) 2)</sup>  | 29.469        | 16.469        | 45.938        | 44,2           | 56,4         | 47,9         | 64,1          | 35,9        | 100,0        |
| <b>Pflegebedürftige 65 Jahre und älter</b>  | <b>57.667</b> | <b>20.122</b> | <b>77.789</b> | <b>100,0</b>   | <b>100,0</b> | <b>100,0</b> | <b>74,1</b>   | <b>25,9</b> | <b>100,0</b> |
| je 100.000 der Bevölkerungsgruppe           | 15.664        | 7.768         | 12.403        | x              | x            | x            | x             | x           | x            |
| davon:                                      |               |               |               |                |              |              |               |             |              |
| durch ambulante Pflegeeinrichtungen betreut | 15.013        | 4.834         | 19.847        | 26,0           | 24,0         | 25,5         | 75,6          | 24,4        | 100,0        |
| in stationären Pflegeeinrichtungen betreut  | 19.821        | 5.022         | 24.843        | 34,4           | 25,0         | 31,9         | 79,8          | 20,2        | 100,0        |
| davon:                                      |               |               |               |                |              |              |               |             |              |
| Langzeitpflege (vollstationär)              | 18.864        | 4.537         | 23.401        | 32,7           | 22,5         | 30,1         | 80,6          | 19,4        | 100,0        |
| Kurzzeitpflege (vollstationär)              | 191           | 88            | 279           | 0,3            | 0,4          | 0,4          | 68,5          | 31,5        | 100,0        |
| Tagespflege (teilstationär)                 | 766           | 397           | 1.163         | 1,3            | 2,0          | 1,5          | 65,9          | 34,1        | 100,0        |
| Pflegegeldempfänger/innen <sup>1) 2)</sup>  | 22.833        | 10.266        | 33.099        | 39,6           | 51,0         | 42,5         | 69,0          | 31,0        | 100,0        |
| <b>Pflegebedürftige 80 Jahre und älter</b>  | <b>40.304</b> | <b>8.458</b>  | <b>48.762</b> | <b>100,0</b>   | <b>100,0</b> | <b>100,0</b> | <b>82,7</b>   | <b>17,3</b> | <b>100,0</b> |
| je 100.000 der Bevölkerungsgruppe           | 40.010        | 23.070        | 35.490        | x              | x            | x            | x             | x           | x            |
| davon:                                      |               |               |               |                |              |              |               |             |              |
| durch ambulante Pflegeeinrichtungen betreut | 10.565        | 2.148         | 12.713        | 26,2           | 25,4         | 26,1         | 83,1          | 16,9        | 100,0        |
| in stationären Pflegeeinrichtungen betreut  | 15.931        | 2.355         | 18.286        | 39,5           | 27,8         | 37,5         | 87,1          | 12,9        | 100,0        |
| davon:                                      |               |               |               |                |              |              |               |             |              |
| Langzeitpflege (vollstationär)              | 15.343        | 2.162         | 17.505        | 38,1           | 25,6         | 35,9         | 87,6          | 12,4        | 100,0        |
| Kurzzeitpflege (vollstationär)              | 138           | 48            | 186           | 0,3            | 0,6          | 0,4          | 74,2          | 25,8        | 100,0        |
| Tagespflege (teilstationär)                 | 450           | 145           | 595           | 1,1            | 1,7          | 1,2          | 75,6          | 24,4        | 100,0        |
| Pflegegeldempfänger/innen <sup>1) 2)</sup>  | 13.808        | 3.955         | 17.763        | 34,3           | 46,8         | 36,4         | 77,7          | 22,3        | 100,0        |

<sup>1)</sup> Stichtag für die Statistik der Pflegegeldempfänger/innen ist der 31.12.

<sup>2)</sup> Ohne Empfänger von Kombinationsleistungen, die bereits bei der ambulanten oder stationären Pflege berücksichtigt sind.

(Datenquelle: AfS Berlin-Brandenburg / Berechnung: SenGesUmV - I A -)

**Tabelle 7.2.49:**  
**Inanspruchnahme ambulanter und stationärer Pflege in Berlin am 15.12.2007**  
**nach Geschlecht, ausgewählten Altersgruppen, Art der Leistungen und Bezirken**

Indikatoren 7.35/36

| Art der Leistung / Bezirke                     | Pflegebedürftige insgesamt <sup>1)</sup> |              |                  | 65 Jahre und älter <sup>1)</sup> |               |                  | 80 Jahre und älter <sup>1)</sup> |                |                  |              |               |                 |
|--|--|--------------|------------------|----------------------------------|---------------|------------------|----------------------------------|----------------|------------------|--------------|---------------|-----------------|
|  | Weibl.                                   | Männl.       | Insgesamt        | Weibl.                           | Männl.        | Insgesamt        | Weibl.                           | Männl.         | Insgesamt        |              |               |                 |
|  | absolut                                  |              | je <sup>2)</sup> | absolut                          |               | je <sup>2)</sup> | absolut                          |                | je <sup>2)</sup> |              |               |                 |
| <b>ambulante Pflege</b>                        | <b>16.474</b>                            | <b>6.389</b> | <b>22.863</b>    | <b>669,2</b>                     | <b>15.013</b> | <b>4.834</b>     | <b>19.847</b>                    | <b>3.164,4</b> | <b>10.565</b>    | <b>2.148</b> | <b>12.713</b> | <b>9.252,7</b>  |
| Mitte  | 1.684                                    | 625          | 2.309            | 703,0                            | 1.527         | 490              | 2.017                            | 4.339,6        | 1.010            | 186          | 1.196         | 11.933,7        |
| Friedrichshain-Kreuzberg                       | 1.012                                    | 493          | 1.505            | 561,7                            | 810           | 255              | 1.065                            | 3.897,4        | 558              | 96           | 654           | 11.475,7        |
| Pankow   | 1.725                                    | 637          | 2.362            | 649,6                            | 1.587         | 490              | 2.077                            | 3.656,9        | 1.077            | 196          | 1.273         | 10.649,2        |
| Charlottenburg-Wilmersdorf                     | 1.811                                    | 632          | 2.443            | 770,9                            | 1.671         | 524              | 2.195                            | 3.358,4        | 1.230            | 262          | 1.492         | 8.880,4         |
| Spandau  | 1.380                                    | 535          | 1.915            | 856,2                            | 1.270         | 407              | 1.677                            | 3.484,5        | 918              | 190          | 1.108         | 10.174,5        |
| Steglitz-Zehlendorf                            | 1.590                                    | 495          | 2.085            | 718,2                            | 1.514         | 429              | 1.943                            | 2.931,9        | 1.151            | 238          | 1.389         | 8.485,0         |
| Tempelhof-Schöneberg                           | 1.743                                    | 641          | 2.384            | 718,5                            | 1.593         | 497              | 2.090                            | 3.268,2        | 1.185            | 233          | 1.418         | 9.107,8         |
| Neukölln                                       | 1.055                                    | 427          | 1.482            | 483,2                            | 946           | 334              | 1.280                            | 2.391,4        | 658              | 148          | 806           | 7.091,9         |
| Treptow-Köpenick                               | 1.078                                    | 471          | 1.549            | 651,5                            | 1.004         | 376              | 1.380                            | 2.392,8        | 688              | 167          | 855           | 7.835,4         |
| Marzahn-Hellersdorf                            | 970                                      | 429          | 1.399            | 561,1                            | 876           | 290              | 1.166                            | 3.100,7        | 562              | 124          | 686           | 10.064,6        |
| Lichtenberg                                    | 948                                      | 386          | 1.334            | 516,9                            | 866           | 277              | 1.143                            | 2.311,4        | 563              | 110          | 673           | 7.254,5         |
| Reinickendorf                                  | 1.478                                    | 618          | 2.096            | 867,1                            | 1.349         | 465              | 1.814                            | 3.319,9        | 965              | 198          | 1.163         | 9.921,5         |
| <b>stationäre Pflege</b>                       |  |              |                  |                                  |               |                  |                                  |                |                  |              |               |                 |
| <b>(voll- und teilstationär <sup>3)</sup>)</b> | <b>20.727</b>                            | <b>6.342</b> | <b>27.069</b>    | <b>792,4</b>                     | <b>19.821</b> | <b>5.022</b>     | <b>24.843</b>                    | <b>3.960,9</b> | <b>15.931</b>    | <b>2.355</b> | <b>18.286</b> | <b>13.308,9</b> |
| Mitte  | 1.427                                    | 675          | 2.102            | 640,0                            | 1.305         | 435              | 1.740                            | 3.743,6        | 998              | 139          | 1.137         | 11.345,0        |
| Friedrichshain-Kreuzberg                       | 813                                      | 309          | 1.122            | 418,8                            | 747           | 216              | 963                              | 3.524,1        | 570              | 82           | 652           | 11.440,6        |
| Pankow   | 2.320                                    | 661          | 2.981            | 819,9                            | 2.253         | 538              | 2.791                            | 4.914,0        | 1.786            | 270          | 2.056         | 17.199,3        |
| Charlottenburg-Wilmersdorf                     | 1.936                                    | 499          | 2.435            | 768,4                            | 1.868         | 410              | 2.278                            | 3.485,4        | 1.579            | 207          | 1.786         | 10.630,3        |
| Spandau  | 1.937                                    | 586          | 2.523            | 1.128,1                          | 1.822         | 464              | 2.286                            | 4.749,9        | 1.415            | 225          | 1.640         | 15.059,7        |
| Steglitz-Zehlendorf                            | 3.028                                    | 955          | 3.983            | 1.372,0                          | 2.917         | 770              | 3.687                            | 5.563,5        | 2.384            | 367          | 2.751         | 16.805,1        |
| Tempelhof-Schöneberg                           | 1.714                                    | 414          | 2.128            | 641,4                            | 1.636         | 343              | 1.979                            | 3.094,7        | 1.389            | 194          | 1.583         | 10.167,6        |
| Neukölln                                       | 1.445                                    | 392          | 1.837            | 598,9                            | 1.395         | 330              | 1.725                            | 3.222,7        | 1.143            | 147          | 1.290         | 11.350,6        |
| Treptow-Köpenick                               | 1.529                                    | 487          | 2.016            | 847,9                            | 1.488         | 422              | 1.910                            | 3.311,8        | 1.220            | 220          | 1.440         | 13.196,5        |
| Marzahn-Hellersdorf                            | 1.409                                    | 439          | 1.848            | 741,1                            | 1.337         | 332              | 1.669                            | 4.438,4        | 1.003            | 140          | 1.143         | 16.769,4        |
| Lichtenberg                                    | 1.798                                    | 547          | 2.345            | 908,6                            | 1.739         | 449              | 2.188                            | 4.424,7        | 1.383            | 208          | 1.591         | 17.149,9        |
| Reinickendorf                                  | 1.371                                    | 378          | 1.749            | 723,5                            | 1.314         | 313              | 1.627                            | 2.977,6        | 1.061            | 156          | 1.217         | 10.382,2        |
| <b>Langzeitpflege (vollstationär)</b>          | <b>19.671</b>                            | <b>5.751</b> | <b>25.422</b>    | <b>744,1</b>                     | <b>18.864</b> | <b>4.537</b>     | <b>23.401</b>                    | <b>3.731,0</b> | <b>15.343</b>    | <b>2.162</b> | <b>17.505</b> | <b>12.740,5</b> |
| Mitte  | 1.361                                    | 646          | 2.007            | 611,1                            | 1.248         | 409              | 1.657                            | 3.565,1        | 966              | 129          | 1.095         | 10.926,0        |
| Friedrichshain-Kreuzberg                       | 748                                      | 272          | 1.020            | 380,7                            | 690           | 188              | 878                              | 3.213,1        | 543              | 71           | 614           | 10.773,8        |
| Pankow   | 2.210                                    | 593          | 2.803            | 770,9                            | 2.153         | 484              | 2.637                            | 4.642,9        | 1.725            | 248          | 1.973         | 16.504,9        |
| Charlottenburg-Wilmersdorf                     | 1.876                                    | 475          | 2.351            | 741,9                            | 1.814         | 390              | 2.204                            | 3.372,1        | 1.539            | 198          | 1.737         | 10.338,7        |
| Spandau  | 1.808                                    | 527          | 2.335            | 1.044,0                          | 1.704         | 415              | 2.119                            | 4.402,9        | 1.349            | 207          | 1.556         | 14.288,3        |
| Steglitz-Zehlendorf                            | 2.855                                    | 860          | 3.715            | 1.279,7                          | 2.751         | 683              | 3.434                            | 5.181,8        | 2.279            | 318          | 2.597         | 15.864,4        |
| Tempelhof-Schöneberg                           | 1.644                                    | 378          | 2.022            | 609,4                            | 1.570         | 311              | 1.881                            | 2.941,4        | 1.339            | 185          | 1.524         | 9.988,7         |
| Neukölln                                       | 1.373                                    | 343          | 1.716            | 559,5                            | 1.329         | 288              | 1.617                            | 3.021,0        | 1.103            | 137          | 1.240         | 10.710,7        |
| Treptow-Köpenick                               | 1.416                                    | 408          | 1.824            | 767,1                            | 1.386         | 353              | 1.739                            | 3.015,3        | 1.151            | 193          | 1.344         | 12.316,7        |
| Marzahn-Hellersdorf                            | 1.337                                    | 407          | 1.744            | 699,4                            | 1.269         | 307              | 1.576                            | 4.191,0        | 967              | 132          | 1.099         | 16.123,8        |
| Lichtenberg                                    | 1.768                                    | 525          | 2.293            | 888,4                            | 1.713         | 435              | 2.148                            | 4.343,8        | 1.367            | 202          | 1.569         | 16.912,8        |
| Reinickendorf                                  | 1.275                                    | 317          | 1.592            | 658,6                            | 1.237         | 274              | 1.511                            | 2.765,3        | 1.015            | 142          | 1.157         | 9.870,3         |
| <b>Kurzzeitpflege (vollstationär)</b>          | <b>199</b>                               | <b>91</b>    | <b>290</b>       | <b>8,5</b>                       | <b>191</b>    | <b>88</b>        | <b>279</b>                       | <b>44,5</b>    | <b>138</b>       | <b>48</b>    | <b>186</b>    | <b>135,4</b>    |
| <b>Tagespflege (teilstationär)</b>             | <b>857</b>                               | <b>500</b>   | <b>1.357</b>     | <b>39,7</b>                      | <b>766</b>    | <b>397</b>       | <b>1.163</b>                     | <b>185,4</b>   | <b>450</b>       | <b>145</b>   | <b>595</b>    | <b>433,1</b>    |
| Mitte  | 63                                       | 28           | 91               | 27,7                             | 54            | 25               | 79                               | 170,0          | 30               | 10           | 40            | 399,1           |
| Friedrichshain-Kreuzberg                       | 59                                       | 32           | 91               | 34,0                             | 51            | 23               | 74                               | 270,8          | 23               | 9            | 32            | 561,5           |
| Pankow   | 96                                       | 60           | 156              | 42,9                             | 86            | 47               | 133                              | 234,2          | 53               | 20           | 73            | 610,7           |
| Charlottenburg-Wilmersdorf                     | 60                                       | 24           | 84               | 26,5                             | 54            | 20               | 74                               | 113,2          | 40               | 9            | 49            | 291,6           |
| Spandau  | 108                                      | 55           | 163              | 72,9                             | 98            | 45               | 143                              | 297,1          | 55               | 16           | 71            | 652,0           |
| Steglitz-Zehlendorf                            | 121                                      | 76           | 197              | 67,9                             | 116           | 68               | 184                              | 277,6          | 69               | 34           | 103           | 629,2           |
| Tempelhof-Schöneberg                           | 45                                       | 19           | 64               | 19,3                             | 42            | 15               | 57                               | 89,1           | 30               | 2            | 32            | 205,5           |
| Neukölln                                       | 62                                       | 45           | 107              | 34,9                             | 58            | 38               | 96                               | 179,4          | 34               | 8            | 42            | 369,6           |
| Treptow-Köpenick                               | 80                                       | 68           | 148              | 62,2                             | 71            | 58               | 129                              | 223,7          | 44               | 20           | 64            | 586,5           |
| Marzahn-Hellersdorf                            | 66                                       | 24           | 90               | 36,1                             | 62            | 19               | 81                               | 215,4          | 33               | 6            | 39            | 572,2           |
| Lichtenberg                                    | 18                                       | 18           | 36               | 13,9                             | 14            | 10               | 24                               | 48,5           | 5                | 5            | 10            | 107,8           |
| Reinickendorf                                  | 79                                       | 51           | 130              | 53,8                             | 60            | 29               | 89                               | 162,9          | 34               | 6            | 40            | 341,2           |

<sup>1)</sup> Für die zur Gesamtzahl der Pflegebedürftigen zählenden, hier nicht aufgeführten Pflegegeldempfangenden stellt die Bundespflegestatistik keine Bezirkszahlen z

<sup>2)</sup> Je 100.000 der entsprechenden Bevölkerungsgruppe.

<sup>3)</sup> Zur vollstationären Pflege zählen Langzeit- und Kurzzeitpflege, zur teilstationären Pflege Tages- und Nachtpflege.

(Datenquelle: AfS Berlin-Brandenburg / Berechnung: SenGesUmV - I A -)

## Sonstige(r) Leistungen/Bedarf

Tabelle 7.2.50:  
 Allogenes und autologes Blutspendeaufkommen in Deutschland 2000 - 2006  
 nach Gewinnungsverfahren

Indikator 7.37

| Jahr | Blutspenden |       |           |       |                                |                          |         |                                |           |      | Davon:                         |         |         |                                |         |                              |                                |         |         |                                |         |                 |  |
|------|-------------|-------|-----------|-------|--------------------------------|--------------------------|---------|--------------------------------|-----------|------|--------------------------------|---------|---------|--------------------------------|---------|------------------------------|--------------------------------|---------|---------|--------------------------------|---------|-----------------|--|
|      | insgesamt   |       |           |       |                                | darunter Vollblutspenden |         |                                |           |      | Fremdblutspenden (allogenen)   |         |         |                                |         | Eigenblutentnahmen (autolog) |                                |         |         |                                |         |                 |  |
|      | absolut     |       | %         |       | je 100.000 Einw. <sup>1)</sup> |                          | absolut |                                | %         |      | je 100.000 Einw. <sup>1)</sup> |         | absolut |                                | %       |                              | je 100.000 Einw. <sup>1)</sup> |         | absolut |                                | %       |                 |  |
|      | absolut     | %     | absolut   | %     | je 100.000 Einw. <sup>1)</sup> | absolut                  | %       | je 100.000 Einw. <sup>1)</sup> | absolut   | %    | je 100.000 Einw. <sup>1)</sup> | absolut | %       | je 100.000 Einw. <sup>1)</sup> | absolut | %                            | je 100.000 Einw. <sup>1)</sup> | absolut | %       | je 100.000 Einw. <sup>1)</sup> | absolut | % <sup>2)</sup> |  |
| 2000 | 5.263.839   | 100,0 | 5.047.657 | 95,9  | 6.141,6                        | 4.361.040                | 82,8    | 5.306,2                        | 686.617   | 13,0 | 216.182                        | 4,1     | 263,0   |                                |         |                              |                                |         |         |                                |         |                 |  |
| 2001 | 6.094.990   | 100,0 | 5.874.415 | 96,4  | 7.134,4                        | 4.529.545                | 74,3    | 5.501,1                        | 1.344.870 | 22,1 | 220.575                        | 3,6     | 267,9   |                                |         |                              |                                |         |         |                                |         |                 |  |
| 2002 | 6.754.130   | 100,0 | 6.550.013 | 97,0  | 7.941,1                        | 4.661.860                | 69,0    | 5.652,0                        | 1.888.153 | 28,0 | 204.117                        | 3,0     | 247,5   |                                |         |                              |                                |         |         |                                |         |                 |  |
| 2003 | 7.014.497   | 100,0 | 6.822.278 | 97,3  | 8.267,4                        | 4.445.329                | 63,4    | 5.387,0                        | 2.376.949 | 33,9 | 192.219                        | 2,7     | 232,9   |                                |         |                              |                                |         |         |                                |         |                 |  |
| 2004 | 6.531.339   | 100,0 | 6.382.370 | 97,7  | 7.736,1                        | 4.766.197                | 73,0    | 5.777,1                        | 1.616.173 | 24,7 | 148.969                        | 2,3     | 180,6   |                                |         |                              |                                |         |         |                                |         |                 |  |
| 2005 | 6.264.412   | 100,0 | 6.137.545 | 98,0  | 7.442,7                        | 4.684.331                | 74,8    | 5.680,4                        | 1.453.214 | 23,2 | 126.867                        | 2,0     | 153,8   |                                |         |                              |                                |         |         |                                |         |                 |  |
| 2006 | 6.500.444   | 100,0 | 6.411.582 | 98,6  | 7.784,3                        | 4.679.661                | 72,0    | 5.681,6                        | 1.731.921 | 26,6 | 88.862                         | 1,4     | 107,9   |                                |         |                              |                                |         |         |                                |         |                 |  |
|      |             |       |           | 100,0 |                                |                          | 73,0    |                                |           | 27,0 |                                |         |         |                                |         |                              |                                |         |         |                                |         |                 |  |

<sup>1)</sup> Durchschnittliche Bevölkerung.

<sup>2)</sup> Anteil am gesamten Vollblutspendeaufkommen.  
 (Datenquelle: PEI, Bericht zur Meldung nach § 21 Transfusionsgesetz / Berechnung: SenGesUmV - I A -)

Tabelle 7.2.51:  
Herstellung und Verbrauch von Blutprodukten in Deutschland 2005 und 2006

Indikator 7.38

| Jahr / Blutprodukte                                | Transfusionseinheiten (Beutel) |   |  |                                   |                                    |                                   |
|--|--------------------------------|---|--|-----------------------------------|------------------------------------|-----------------------------------|
|  | Gewinnung/<br>Herstellung      | Verfall bei<br>Herstellern<br>und<br>Anwendern<br>insgesamt | Verbrauch durch Transfusion            |                                   |                                    |                                   |
|  |                                |   | Verbrauchs-<br>meldungen <sup>1)</sup> |                                   | "fiktiver" Verbrauch <sup>1)</sup> |                                   |
|  |                                |   | absolut                                | je 100.000<br>Einw. <sup>2)</sup> | absolut                            | je 100.000<br>Einw. <sup>2)</sup> |
| <b>2005</b>  |                                |   |  |                                   |                                    |                                   |
| <b>Eigenblut und Komponenten daraus</b>            |                                |   |  |                                   |                                    |                                   |
| Belassen als Vollblut zur Transfusion              | 25.995                         | 15.648  | 17.890                                 | 21,7                              | 10.347                             | 12,5                              |
| Erythrozytenkonzentrate <sup>3)</sup>              | 85.960                         | 34.965  | 51.329                                 | 62,2                              | 50.995                             | 61,8                              |
| Thrombozytenkonzentrate <sup>3)</sup>              | 338                            | 175   | 606                                    | 0,7                               | 163                                | 0,2                               |
| Plasma <sup>3)</sup>                               | 84.868                         | 32.485  | 47.598                                 | 57,7                              | 52.383                             | 63,5                              |
| <b>Fremdblut und Komponenten daraus</b>            |                                |   |  |                                   |                                    |                                   |
| Vollblut zur Transfusion                           | 3.921                          | 75  | 1.755                                  | 2,1                               | 3.846                              | 4,7                               |
| Erythrozytenkonzentrate <sup>3)</sup>              | 4.561.906                      | 254.885   | 3.907.203                              | 4.738,1                           | 4.307.021                          | 5.222,9                           |
| Thrombozytenkonzentrate (TK)                       | 428.565                        | 42.450  | 350.553                                | 425,1                             | 386.115                            | 468,2                             |
| Pool-TK aus mehreren Vollblutspenden <sup>4)</sup> | 175.329                        | 23.276  | 129.113                                | 156,6                             | 152.053                            | 184,4                             |
| aus Apherese                                       | 253.236                        | 19.174  | 221.440                                | 268,5                             | 234.062                            | 283,8                             |
| Gefrorenes Frischplasma <sup>3)</sup>              | 1.094.858                      | 50.900  | 1.001.955                              | 1.215,0                           | 1.043.958                          | 1.266,0                           |
| <b>2006</b>  |                                |   |  |                                   |                                    |                                   |
| <b>Eigenblut und Komponenten daraus</b>            |                                |   |  |                                   |                                    |                                   |
| Belassen als Vollblut zur Transfusion              | 20.137                         | 12.396  | 11.163                                 | 13,6                              | 7.741                              | 9,4                               |
| Erythrozytenkonzentrate <sup>3)</sup>              | 62.224                         | 27.702  | 38.037                                 | 46,2                              | 34.522                             | 41,9                              |
| Thrombozytenkonzentrate <sup>3)</sup>              | 272                            | 14  | 319                                    | 0,4                               | 258                                | 0,3                               |
| Plasma <sup>3)</sup>                               | 61.941                         | 25.982  | 34.860                                 | 42,3                              | 35.959                             | 43,7                              |
| <b>Fremdblut und Komponenten daraus</b>            |                                |   |  |                                   |                                    |                                   |
| Vollblut zur Transfusion                           | 132                            | -   | -                                      | 0,0                               | 132                                | 0,2                               |
| Erythrozytenkonzentrate <sup>3)</sup>              | 4.521.018                      | 207.164   | 3.684.722                              | 4.473,6                           | 4.313.854                          | 5.237,4                           |
| Thrombozytenkonzentrate (TK)                       | 454.689                        | 43.611  | 358.900                                | 435,7                             | 411.078                            | 499,1                             |
| Pool-TK aus mehreren Vollblutspenden <sup>4)</sup> | 190.250                        | 24.585  | 128.326                                | 155,8                             | 165.665                            | 201,1                             |
| aus Apherese                                       | 264.439                        | 19.026  | 230.574                                | 279,9                             | 245.413                            | 298,0                             |
| Gefrorenes Frischplasma <sup>3)</sup>              | 1.101.678                      | 46.690  | 1.043.636                              | 1.267,1                           | 1.054.988                          | 1.280,9                           |

<sup>1)</sup> Die erhebliche Differenz zwischen hergestellten Transfusionseinheiten (TE) und der Summe aus Verfalls- und Verbrauchsmeldungen scheint eine Überversorgung anzuzeigen, die jedoch - wie die Erfahrungen der Kliniken zeigen - nicht besteht. Da wegen der unvollständigen Verbrauchsmeldungen eine Beurteilung von Bedarf und Versorgungslage nicht möglich ist, wird die Differenz aus hergestellten und verfallenen TE berechnet in der Annahme, dass dieser "fiktive Verbrauch" der tatsächlich transfundierten Menge näher kommt (Paul-Ehrlich-Institut: Berichte zur Meldung nach § 21 Transfusionsgesetz).

<sup>2)</sup> Durchschnittliche Bevölkerung.

<sup>3)</sup> Summe der Transfusionseinheiten aus Vollblut und aus Apherese.

<sup>4)</sup> Aus durchschnittlich 4 bis 5 Einzelspenden hergestellt.

(Datenquelle: PEI, Bericht zur Meldung nach § 21 Transfusionsgesetz / Berechnung: SenGesUmV - I A -)

## 8. Beschäftigte im Gesundheitswesen

### 8.1 Ausgewählte Schwerpunkte

#### 8.1.1 Gesundheitspersonal in Berlin

Die *Erwerbstätigenzahl* entwickelt sich bundesweit weiterhin positiv. Der Aufwärtstrend fiel allerdings in den einzelnen Bundesländern sehr unterschiedlich aus. Nach den vom Arbeitskreis „Erwerbstätigenrechnung des Bundes und der Länder“ vorgelegten vorläufigen Ergebnissen für das Jahr 2007 weist Berlin im Vergleich zu 2005 die stärkste prozentuale Steigerung auf. Deutschlandweit sind in diesem Zeitraum die Erwerbstätigenzahlen um 891.000 auf 39,7 Mio. Personen gestiegen, was 2,3 % entspricht. Mit einer Zunahme von fast 4 % (ein Plus von 61.250 auf 1.606.749 Erwerbstätige 2007) sicherte Berlin sich die Spitzenposition. Hamburg nimmt Platz 2 ein: 3,3 % bzw. 34.500 Personen haben innerhalb der letzten 24 Monate eine Beschäftigung neu aufgenommen. Bremen als dritter Stadtstaat liegt mit 2,1 % (8.024 Personen) auf Platz 11.

Hauptwachstumsträger in Berlin waren die Dienstleistungsbereiche „Handel, Gastgewerbe und Verkehr“, „Finanzierung, Vermietung und Unternehmensdienstleister“ sowie die „Öffentlichen und Privaten Dienstleister“. 2007 arbeiteten im Vergleich zu 2005 65.317 Menschen mehr im Dienstleistungsbereich, was einer Steigerung von 5 % gleichkommt. Im Vergleich zu 2006 waren es 34.090 Erwerbstätige mehr. Durch den weiteren Ausbau Berlins zum Gesundheitsstandort entwickelte sich dementsprechend das Gesundheits- und Sozialwesen als Teil der öffentlichen und privaten Dienstleister zu einem der wichtigsten Arbeitgeber der Stadt. In der Berliner *Gesundheitswirtschaft* wurden pro Jahr 1,2 % zusätzliche Arbeitsplätze geschaffen, wie die Studie „Clustermonitoring für die Gesundheitsregion Berlin-Brandenburg“<sup>1</sup> belegt. Zur Gesundheitswirtschaft zählen nicht nur der beschäftigungsintensivste Bereich des Gesundheits- und Sozialwesens, sondern auch alle diese Branche flankierenden Wirtschaftszweige, wie z. B. Pharmazeutische Industrie, Medizintechnik, Bio- und Gentechnologie aber auch die privaten und gesetzlichen Krankenversicherungen und ähnliche Einrichtungen. Im Folgenden wird hauptsächlich der Wirtschaftszweig N - Gesundheits-, Veterinär- und Sozialwesen - der Klassifikation der Wirtschaftszweige, Ausgabe 2003, beschrieben.

Weiterer Anstieg der Beschäftigtenzahlen im Gesundheits- und Sozialwesen Berlins

Die Zahl der Beschäftigten im Berliner Gesundheits- und Sozialwesen ist in den letzten Jahren kontinuierlich gewachsen. Auch 2006 und 2007 nahmen erneut mehr Personen eine abhängige oder selbständige Beschäftigung in diesem Wirtschaftszweig auf. Die Erwerbstätigenzahl nahm von 2005 zu 2006 um 2.770 auf 185.583 Personen (+1,5 %) und von 2006 zu 2007 sogar um 3.712 Beschäftigte auf 189.295 (+2 %) zu.

Wie in den letzten Jahren auch stieg die Zahl der *Selbständigen* stärker an als die Zahl der in einem *abhängigen Arbeitsverhältnis* stehenden Arbeitnehmerinnen und Arbeitnehmer. Seit 2005 nahmen 4.137 Personen mehr eine abhängige Beschäftigung im Berliner Gesundheits- und Sozialwesen auf, so dass schließlich 165.114 Personen im Jahr 2007 gezählt werden konnten, was einer Steigerung um 2,6 % entspricht. Im selben Zeitraum machten sich 2.345 Personen selbständig (+10,7 %). Das Verhältnis Selbständige zu Arbeitnehmern lag somit 2007 bei 13 % zu 87 %, während es 1991 noch 6 % zu 94 % betrug (vgl. Abbildung 8.1). Diese im Gesundheitswesen erkennbare Tendenz spiegelt die besonders in Berlin vorhandene generelle Bereitschaft zur Selbständigkeit wider. Nur hier kam es während der letzten beiden Jahre durch den Anstieg von 6 % (+13.185 Personen) bei den selbständig Beschäftigten zu dem in Deutschland einmaligen Selbständigenanteil von 14,4 % an allen Erwerbstätigen. Damit arbeiteten etwas weniger als ein Siebtel aller deutschen Selbständigen in der Bundeshauptstadt.

14,4 % aller Berliner Erwerbstätigen sind selbstständig

Am 31.12.2007 gab es laut Bundesagentur für Arbeit 149.968 *sozialversicherungspflichtig Beschäftigte*

<sup>1</sup> Rürup, Bert (2008): Clustermonitoring für die Gesundheitsregion Berlin-Brandenburg. Institut für Volkswirtschaftslehre, Fachgebiet Finanz- und Wirtschaftspolitik, TU Darmstadt.

(d. h. ohne Beamte, Richter u. ä. sowie geringfügig oder marginal Beschäftigte) im Gesundheits- und Sozialwesen Berlins, von denen sich 4,7 % (7.087 Personen, davon 4/5 weiblich) in Ausbildung einschließlich Praktikum und Volontariat befanden. Direkt zum Gesundheitswesen zählten weit mehr als die Hälfte, nämlich 86.191 Mitarbeiterinnen und Mitarbeiter, davon waren 5,1 % Auszubildende (3.910 weibliche und 490 männliche). Von den restlichen 63.777 im Sozialwesen Tätigen hatten lediglich 4,2 % (2.687 Jugendliche, davon 68,4 % Frauen) einen Ausbildungsplatz. Die Zahl der geringfügig Beschäftigten belief sich im selben Jahr auf 22.141 Personen, demnach waren 2.101 Personen mehr als 2005 ausschließlich geringfügig oder in einem Nebenjob geringfügig entlohnte Beschäftigte.

Die 137.715 statistisch Erfassten *im eigentlichen Gesundheitswesen* werden ihren Tätigkeitsberei-

137.715 Beschäftigte im Berliner Gesundheitswesen (ohne Vorsorge/Rehabilitationseinrichtungen)

chen entsprechend eingeteilt. Zum ambulanten Bereich zählen alle niedergelassenen bzw. freiberuflich und angestellt Tätigen, die in ambulanten Einrichtungen wie Praxen, Praxisgemeinschaften und Medizinischen Versorgungszentren (MZV - vergleichbar mit den zu DDR-Zeiten bekannten Polikliniken) arbeiten (vgl. auch Schwerpunkt 6.1.1). Zum stationären Bereich gehören das Krankenhauspersonal und das Personal der Vorsorge- oder Rehabilitationseinrichtungen. Da es seit 2006 in Berlin nur noch zwei Vorsorge- oder Rehabilitationseinrichtungen gibt (angesiedelt in Berlin-Mitte und in Berlin-Spandau), dürfen aus Gründen der statistischen Geheimhaltung die Mitarbeiterzahlen nicht mehr veröffentlicht werden. Sie entfallen somit bei der Auflistung. Der sonstige Bereich subsumiert das Personal, das nicht in den beiden erstgenannten Bereichen aufgezählt wurde. So gibt es z. B. Ärzte und Ärztinnen, die in Behörden oder öffentlich-rechtlichen Körperschaften arbeiten. Die Mitarbeiterinnen und Mitarbeiter der Apotheken werden hier genauso erfasst wie das Personal in den ambulanten und stationären Pflegeeinrichtungen und in den Gesundheitsämtern. Eine detaillierte Übersicht der Zusammensetzung ist Tabelle 8.2.1 zu entnehmen.

### 8.1.2 Geschlechts- und Altersstruktur ausgewählter Berufsgruppen im Berliner Gesundheitswesen

Die Geschlechts- und Altersstruktur der Berliner Ärzte, der sozialversicherungspflichtig beschäftigten sowie auch der arbeitslosen Gesundheits- und Krankenpflegerinnen/-pfleger (einschließlich Hebammen und Entbindungshelfer), der Helferinnen/Helfer in der Krankenpflege, der Sprechstundenhelferinnen/-helfer sowie der Medizinisch-technischen Assistentinnen/Assistenten im Berliner Gesundheitswesen bilden den Schwerpunkt dieses Abschnitts. Die Auswertungen basieren auf Daten der Ärztekammer Berlin und des Datenzentrums Statistik-Service Ost der Bundesagentur für Arbeit und stellen einen kleinen Ausschnitt von Gesundheitsdienstberufen dar.

**Abbildung 8.1:**  
Erwerbstätige im Berliner Gesundheits- und Sozialwesen  
1991 - 2007 nach Stellung im Beruf  
- absolut

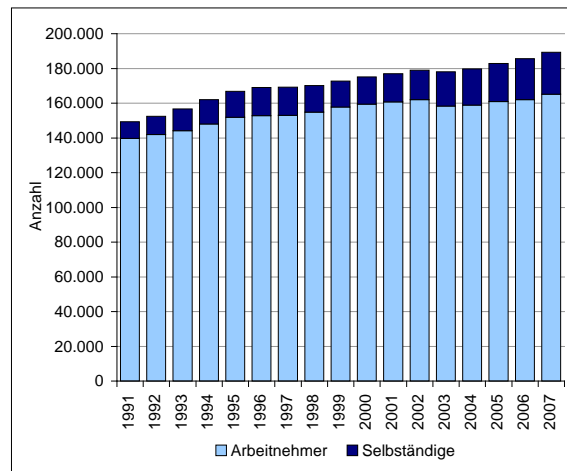

(Datenquelle: Bundesagentur für Arbeit / Darstellung: SenGesUmV  
- I A -)



## Ärztliches Personal

Zum 31.12.2007 waren in der Berliner Ärztekammer 17.145 berufstätige Ärzte und Ärztinnen gemeldet. 48 % davon waren Frauen.

7.349 Personen (43 %) waren in ambulanten Einrichtungen tätig und 7.756 (45 %) arbeiteten *im stationären Bereich*. Die restlichen 2.040 berufstätigen Mediziner und Medizinerinnen (respektive 12 %) arbeiteten in Behörden, Körperschaften und ähnlichen Einrichtungen oder waren in sonstigen Bereichen beschäftigt. Der Frauenanteil war in diesem Bereich mit 54 % am höchsten. Während bei den ambulant tätigen Ärzten und Ärztinnen etwas mehr als die Hälfte weiblich war, lag die Frauenquote in klinischen Einrichtungen mit 43 % sehr viel niedriger (vgl. Tabelle 8.2.2).

Frauenanteil des ärztlichen Personals im ambulanten Bereich höher als in stationären Einrichtungen

Weit mehr als die Hälfte (59 % entsprechen 10.035 Personen) aller ärztlichen Berufstätigen war zwischen 40 und 59 Jahre alt (33 % gehörten zur Altersgruppe der 40- bis unter 50 Jährigen, die restlichen 26 % waren zwischen 50 und 60 Jahren alt) und in dieser Altersgruppe zu 53 % für die ambulante Versorgung verantwortlich. Ein Drittel dieser Berliner Ärztinnen und Ärzte behandelte stationär aufgenommene Patientinnen und Patienten und fast 1.400 Medizinerinnen und Mediziner dieser Generation wirkten in den bereits beschriebenen sonstigen Bereichen.

Der Anteil der Berufsanfängerinnen und -anfänger bzw. jungen Ärzte und Ärztinnen unter 35 Jahren ist mit knapp 15 % (2.553 Personen) fast genauso hoch wie der Anteil der über 60-jährigen weiblichen und männlichen Mediziner, der mit 2.288 Personen 13 % ausmacht. Davon sind 474 Ärzte und Ärztinnen über 65 Jahre alt und zu drei Viertel ambulant/niedergelassen tätig, da in der Regel angestellte ärztliche Beschäftigte mit 65 Jahren aus dem Klinikdienst ausscheiden müssen. Von den unter 35-jährigen Ärztinnen (52 %) und Ärzten (48 %) arbeiteten 91 % in Kliniken. Von den 4.822 unter 40-Jährigen arbeiten 4/5 stationär. Zur Erlangung der Facharztkompetenz nach abgeschlossener ärztlicher Ausbildung und Erteilung der Erlaubnis zur Ausübung der ärztlichen Tätigkeit (Approbation) - geregelt in der Weiterbildungsordnung 2004 der Ärztekammer Berlin - arbeiteten die ärztlichen Absolventinnen/Absolventen als Assistenzärztinnen/-ärzte vorrangig in Krankenhäusern. Somit erklärt sich der besonders hohe Anteil jüngerer Ärzte und Ärztinnen im klinischen Bereich. Zum anderen sind im Planungsbereich „Berlin Bundeshauptstadt“ durch die Kassenärztliche Vereinigung Zulassungsbeschränkungen für alle Fachgebiete mit Ausnahme für psychotherapeutisch weitergebildete Ärzte/Ärztinnen ausgesprochen. Jüngeren Mediziner ist eine Niederlassung kaum möglich, sie können lediglich als Angestellte oder nach Übernahme einer bestehenden Praxis an der vertragsärztlichen ambulanten Versorgung teilnehmen (vgl. Schwerpunkt 6.1.1). Es fällt außerdem auf, dass bei den im stationären Bereich ärztlich Tätigen, die jünger als 35 Jahre sind, etwas mehr als die Hälfte Frauen sind. Mit steigendem Alter verringert sich immer mehr der Frauenanteil. Von den 1.190 Klinikärzten und -ärztinnen im Alter zwischen 50 und 59 Jahren sind nur noch 40 % weiblich und in der Altersgruppe 60 bis 64 Jahre verringerte sich der Anteil weiter auf 30 % (vgl. Tabelle 8.2.3 und

Abbildung 8.2).

**Abbildung 8.2:**  
Berufstätige Ärztinnen und Ärzte in Berlin am 31.12.2007  
nach Geschlecht, Alter und Tätigkeitsbereich  
- absolut

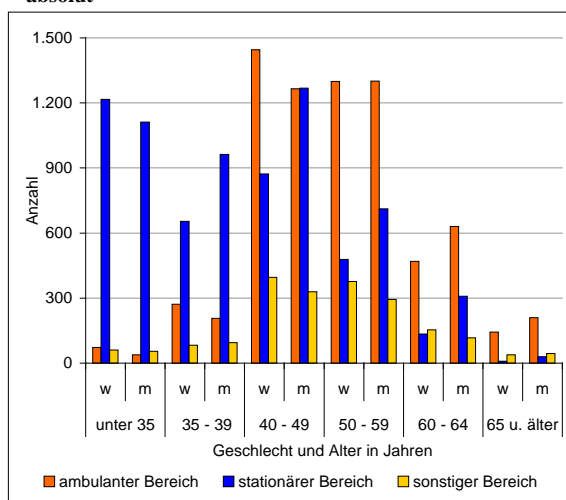

(Datenquelle: Ärztekammer Berlin / Darstellung: SenGesUmV - I A -)

### **Gesundheits- und Krankenpflegerinnen/-pfleger einschließlich Hebammen/Entbindungshelfer**

Fast 90 % der im Beruf der Gesundheits- und Krankenpflege Tätigen sind weiblich

Am 31.12.2007 übten in Berlin laut Bundesagentur für Arbeit, Regionaldirektion Berlin-Brandenburg 34.323 Personen ihren Beruf als Gesundheits- und Krankenpflegerinnen/-pfleger oder Hebammen und Entbindungshelfer (nach der Klassifizierung der Berufe 1992 unter der Berufsordnungsnummer 853) in einem *sozialversicherungspflichtigen Beschäftigungsverhältnis* aus (vgl. auch Tabelle 8.2.16). Traditionell wird die Tätigkeit in diesem Berufsfeld überwiegend durch Frauen wahrgenommen (2007: 86 %).

Wie beim ärztlichen Personal waren auch hier die Altersjahre 40 bis 49 mit 31,3 % bzw. 10.744 Personen am häufigsten vertreten. Besonders auffallend ist die *geschlechtsspezifische Altersverteilung* innerhalb dieser Berufsgruppe. Während sich fast die Hälfte der Gesundheits- und Krankenpflegerinnen im Alter von 35 bis unter 50 Jahren befindet, sind 70 % der männlichen Kollegen jünger als 45 Jahre.

Der prozentuale Anteil in der Altersgruppe 60 bis unter 65 Jahre ist bei beiden Geschlechtern etwa gleich (ca. 2 %).

Zum selben Zeitpunkt gab es in Berlin 671 *arbeitslose* Gesundheits- und Krankenpfleger/-pflegerinnen. 83 % davon waren weiblich. Ein Fünftel (137 Personen) der arbeitslos Gemeldeten hatten gesundheitliche Probleme, wovon 46 Personen (33 %) eine anerkannte Behinderung nachweisen konnten. Die restlichen 91 Personen gaben gesundheitliche Einschränkungen an. Besonders betroffen davon waren die Männer und Frauen im Alter von 45 und mehr Jahren.

Es fällt auf, dass männliche Gesundheits- und Krankenpfleger vor allem zwischen 25 und 29 Jahren (17 %) und zwischen 40 und 45 Jahren (21 %) von Arbeitslosigkeit betroffen waren, während die Kurve der Frauen zwischen 30 und 50 Jahren fast konstant bei 15 % liegt (vgl. Abbildung 8.3).

### **Helferinnen und Helfer in der Gesundheits- und Krankenpflege**

Neben den Gesundheits- und Krankenpflegern und -pflegerinnen gibt es noch die Helfer und Helferinnen in der Gesundheits- und Krankenpflege (Berufsordnungsnummer 854). Seit 01.01.2004 ist dieser Beruf in Berlin kein Ausbildungsberuf mehr. Als in diesem Beruf *sozialversicherungspflichtig Beschäftigte* waren zum Ende des Jahres 2007 12.238 Personen gemeldet. Das Verhältnis Frauen zu Männern lag bei drei zu einem Viertel.

1.334 Gesundheits- und Krankenpflegehelferinnen/-helfer registrierte die Regionaldirektion für Arbeit Berlin-Brandenburg in der *Arbeitslosenstatistik* des Dezembers 2007. Etwas mehr als ein Drittel davon waren Männer, besonders betroffen waren die zwischen 25- und 30-Jährigen. Über gesundheitliche Einschränkungen klagten die arbeitslosen Pflegehelferinnen und Pflegehelfer zu etwa gleichen Teilen: 13,2 % bei den Männern, 14,7 % bei den Frauen. Der Anteil anerkannter Behinderung lag bei beiden Geschlechtern um 40 % (vgl. Abbildung 8.3).

### **Sprechstundenhelferinnen und -helfer**

52 % der Sprechstundenhelferinnen und -helfer waren jünger als 35 Jahre

Der Beruf der Sprechstundenassistenz (Berufsordnungsnummer 856) liegt mit 98 % fast ausschließlich in Frauenhand. Die Altersverteilung innerhalb der Geschlechter unterscheidet sich kaum. Mehr als die Hälfte der 21.324 *sozialversicherungspflichtig beschäftigten* Sprechstundenhelferinnen und -helfer war zum Stichtag 31.12.2007 jünger als 35 Jahre.

Als *arbeitslos* gemeldet waren zum selben Zeitpunkt 1.666 Personen, die zu 97 % weiblich waren (1.616 Frauen). 79 (35 %) der 224 mit gesundheitlichen Einschränkungen registrierten Arbeitslosen wiesen einen Behinderungsgrad nach und waren in der Regel über 35 Jahre alt (vgl. Abbildung 8.3).

**Abbildung 8.3:**  
**Sozialversicherungspflichtig beschäftigte und arbeitslose Gesundheits- und Krankenpflegerinnen/-pfleger (einschließlich Hebammen/Entbindungshelfer), Krankenpflegehelferinnen/-helfer und Sprechstundenhelferinnen/-helfer in Berlin am 31.12.2007 nach Geschlecht und Alter - absolut**

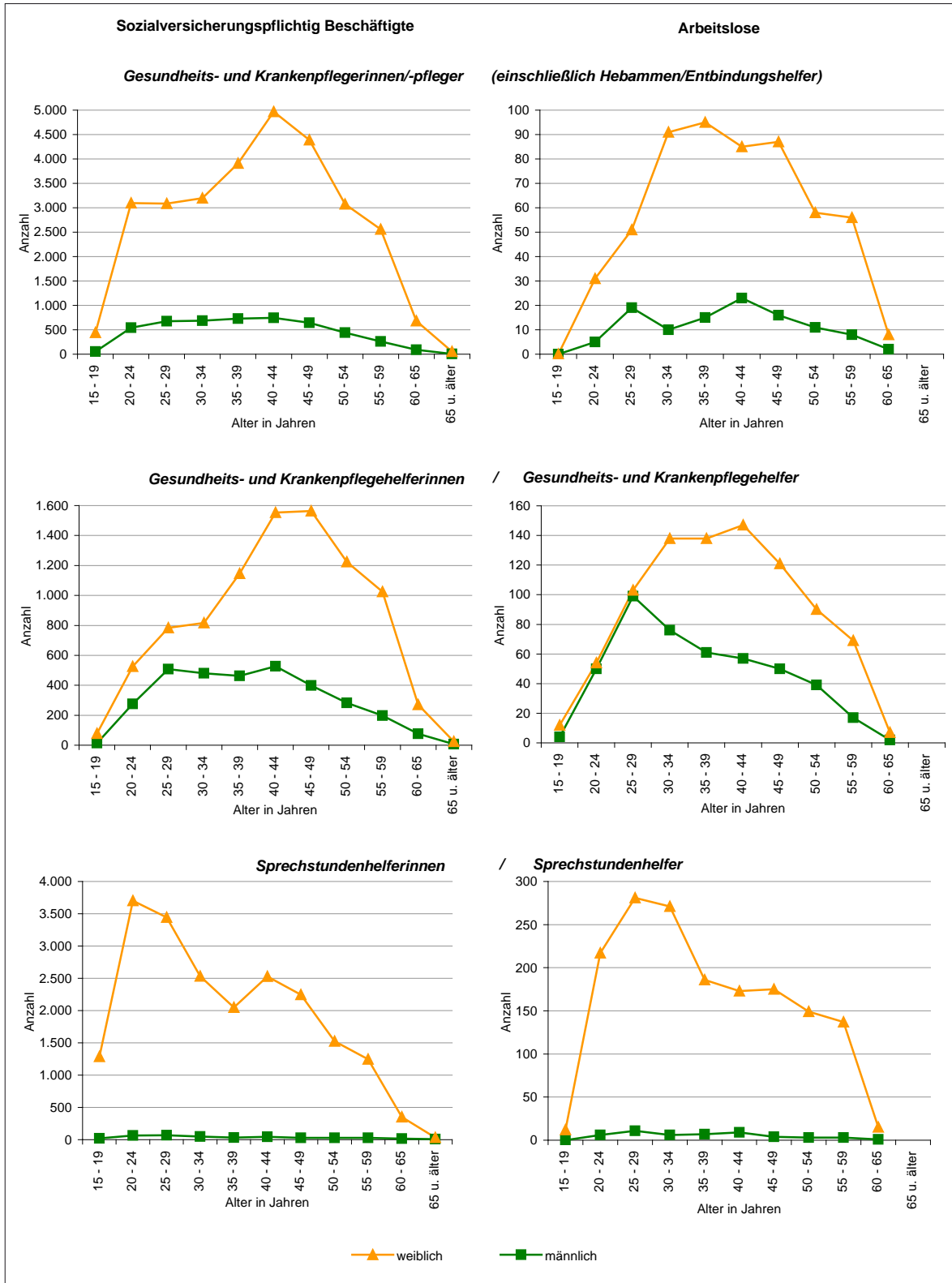

(Datenquelle: Bundesagentur für Arbeit / Darstellung: SenGesUmV - I A -)

### Medizinisch-technische Assistentinnen und Assistenten

Zu den Medizinisch-technischen Assistentinnen und Assistenten (MTA) nach der Berufsordnungsnummer 857 zählen u. a. Medizinisch-technische Laborassistenten/-assistentinnen, Medizinisch-technische Radiologieassistenten/-assistentinnen und Medizinisch-technische Funktionsassistenten/-assistentinnen. Sie gehören zu den Medizinalfachberufen.

In Berlin arbeiteten am 31.12.2007 5.328 Medizinisch-technische Assistenten/Assistentinnen in einem *sozialversicherungspflichtigen Beschäftigungsverhältnis*. Gerade einmal 10,5 % davon waren männlich.

Ähnlich wie bei den Sprechstundenhilfen bildete sich in der männlichen Alterskurve eine Spitze bei den 25- bis unter 30-Jährigen heraus. Ein Viertel aller Medizinisch-technischen Assistenten befindet sich in dieser Altersgruppe, die restlichen drei Viertel verteilen sich in etwa gleichmäßig mit jeweils ca. 12 % auf die anderen Altersgruppen. Bei den Medizinisch-technischen Assistentinnen zeigt sich ein anderes Bild: der Großteil der Beschäftigten ist älter als 40 Jahre.

Zum Ende des Jahres 2007 waren lediglich 110 weibliche und 24 männliche MTA *arbeitslos* gemeldet. Von den 134 Arbeitslosen besaßen 13 (knapp 10 %) einen Behinderungsgrad und 5 (knapp 4 %) gaben gesundheitliche Einschränkungen an (vgl. Abbildung 8.4).

**Abbildung 8.4:**  
Sozialversicherungspflichtig beschäftigte Medizinisch-technische Assistentinnen und Assistenten in Berlin am 31.12.2007 nach Geschlecht und Alter - absolut

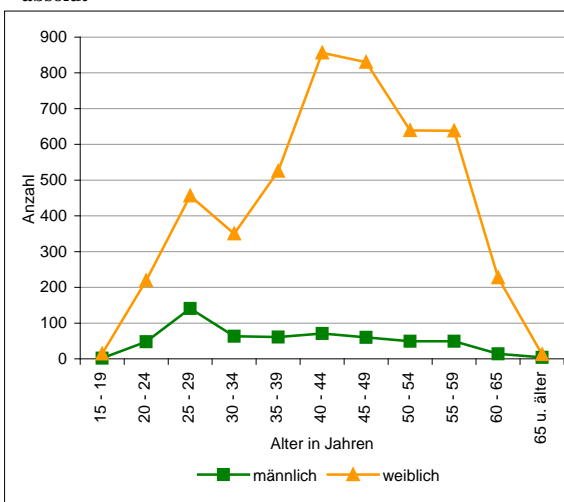

(Datenquelle: Bundesagentur für Arbeit / Darstellung: SenGesUmV - I A -)

### 8.1.3 Gesundheitszustand ausgewählter Beschäftigtengruppen im Gesundheits- und Sozialwesen der Bundesrepublik Deutschland

Jeder neunte Beschäftigte in Deutschland war 2006 im Gesundheitswesen tätig. Die Zahlen steigen weiter, 2006 wurde ein Plus von 0,8 % verzeichnet. Ungefähr 84 % der in diesem Bereich Beschäftigten arbeiteten in Einrichtungen der ambulanten sowie (teil-)stationären Gesundheitsversorgung.

Die Arbeitssituation der in den Krankenhäusern Beschäftigten hat sich in den letzten Jahren durch Veränderungen im Gesundheitswesen stark gewandelt. Diese Veränderungen sind meist mit höheren Belastungen für die Beschäftigten verbunden. Auch die ambulante Pflege hat mit Einführung der Pflegeversicherung 1995 zunehmend an Bedeutung gewonnen. Die Zahl der ambulanten Pflegedienste und mit ihnen auch die Anzahl der dort Beschäftigten hat sich nahezu verdreifacht (vgl. Tabelle 8.2.20).

DAK-Reporte zu Arbeitsbedingungen und die Gesundheit von Beschäftigten im Pflegebereich

Von besonderem Interesse ist daher der Gesundheitszustand der Beschäftigten des Gesundheits- und Sozialwesens. Da es für Berlin leider keine verfügbaren Daten gibt, werden hier Daten für Deutschland ausgewertet. Die Deutsche Angestellten-Krankenkasse (DAK) - zweit größte Krankenversicherung in Deutschland und eine Krankenversicherung mit besonders vielen Mitgliedern aus dem Gesundheits- und Sozialwesen - hat zusammen mit der Berufsgenossenschaft für Gesundheitsdienst und Wohlfahrtspflege (BGW) auf Grundlage vorliegender Daten und einer umfangreichen Befragung in zwei Reporten (2005 und 2006) die Arbeitsbedingungen und die Gesundheit von Pflegenden in Einrichtungen der stationären

Krankenpflege sowie in den ambulanten Pflegediensten für Deutschland ausgewertet. Für den *Report über die stationäre Krankenpflege* wurden Daten aus dem bei der DAK vorhandenen Datenbestand von erwerbstätigen Mitgliedern (ca. 120.000 examinierte Pflegekräfte - Gesundheits- und Krankenpfleger und -pflegerinnen<sup>2</sup>, Hebammen/Entbindungspfleger) einbezogen, sowie Ergebnisse der Befragung von einer Stichprobe von 4.000 erwerbstätigen Mitgliedern der genannten Berufsgruppe. Auch bezüglich der *Beschäftigten in der ambulanten Pflege* wurde eine Befragung durchgeführt mit einer Stichprobengröße von 4.300 Personen von insgesamt 25.400 erwerbstätigen DAK-Mitgliedern. Dazu gehörten Gesundheits- und Krankenpfleger/-pflegerinnen einschließlich Hebammen/Entbindungspfleger mit einem Anteil von 46 %, Helferinnen und Helfer in der Krankenpflege mit 20 % und Angehörige der sozialpflegerischen Berufe (u. a. Altenpfleger und -pflegerinnen) mit 34 %.

### ***Gesundheitszustand der Beschäftigten im Pflegebereich***

Beschäftigte in Pflegeberufen sind hohen körperlichen und psychischen Belastungen ausgesetzt. Das wirkt sich stark auf das eigene Wohlbefinden und die Gesundheit aus. An der Spitze stehen *Beschwerden*, die auf die starke körperliche Belastung bei den Pflegenden zurückzuführen sind, wie z. B. Kreuz- und Rückenbeschwerden. Bei der bundesweiten Befragung unter den Pflegenden gaben im stationären Bereich 73,3 % an, mäßig oder stark an Kreuz- oder Rückenschmerzen zu leiden. In der ambulanten Pflege waren es sogar 77,2 %. Ebenso häufig wurden mäßige oder starke Beschwerden im Schulter- und Nackenbereich von den Beschäftigten angegeben (stationär: 69,1 %, ambulant: 72,0 %).

Vier von fünf Pflegenden in Deutschland leiden an Kreuz- und Rückenschmerzen

Hauterkrankungen spielen bei den *anerkannten Berufskrankheiten* mit 71 % im stationären und 78 % im ambulanten Bereich die größte Rolle. Nur jeweils 10 % der anerkannten Berufskrankheiten sind dem Bereich Lendenwirbelsäulenerkrankungen zuzuordnen.

### ***Arbeitsunfähigkeitsgeschehen im Pflegebereich***

Beschäftigte im Gesundheits- und Sozialwesen haben einen erhöhten *Krankenstand*. Der Krankenstand stellt dar, wieviel Prozent der Beschäftigten an jedem Kalendertag durchschnittlich arbeitsunfähig erkrankt waren. Bei den Pflegenden in Deutschland beträgt der Krankenstand in den ambulanten Pflegediensten 3,5 % und in der stationären Krankenpflege gar 3,9 %. Betrachtet man den Krankenstand nach Altersgruppen, zeigt sich ein mit zunehmendem Alter (bis zum 59. Lebensjahr) steigender Krankenstand. Ab dem 60. Lebensjahr zeigt sich ein deutlich niedrigerer Krankenstand als in der Gruppe der 55- bis 59-Jährigen. Das ist nach Auffassung der DAK bzw. BGW auf einen Selektionsmechanismus, den „healthy-worker-effect“ zurückzuführen: gesundheitlich stark beeinträchtigte ältere Mitarbeiterinnen und Mitarbeiter machen häufiger von Frühverrentungsangeboten und vorzeitigem Ruhestand Gebrauch und scheiden somit aus der Gruppe der hier betrachteten aktiv Erwerbstätigen aus (vgl. Abbildung 8.5).

Auch bei der Häufigkeit der Arbeitsunfähigkeit (AU) und der durchschnittlichen Dauer der Erkrankung ist ein deutlicher Unterschied bei der Betrachtung der Altersgruppen erkennbar. Jüngere Arbeitnehmerinnen und Arbeitnehmer werden häufiger krank, aber dafür mit kürzerer Dauer. Die Älteren werden seltener krank, benötigen dann aber längere Zeit zur Genesung. Dies ist auch darauf zurückzuführen, dass mit zunehmendem Alter chronische Krankheiten immer bedeutender werden.

Weitere Merkmale im Vergleich der Beschäftigten der stationären Pflege und der ambulanten Pflege sind in Tabelle 8.1 dargestellt.

<sup>2</sup> Seit 01.04.2004 geänderte Berufsbezeichnung - ehemals Krankenschwester/-pfleger.

**Abbildung 8.5:**  
**Krankenstand der in der ambulanten (2004) und stationären (2003) Pflege beschäftigten Mitglieder der DAK in Deutschland**  
**nach Geschlecht und Altersgruppen**  
**- in % der DAK-Mitglieder des entsprechenden Bereichs und Geschlechts**

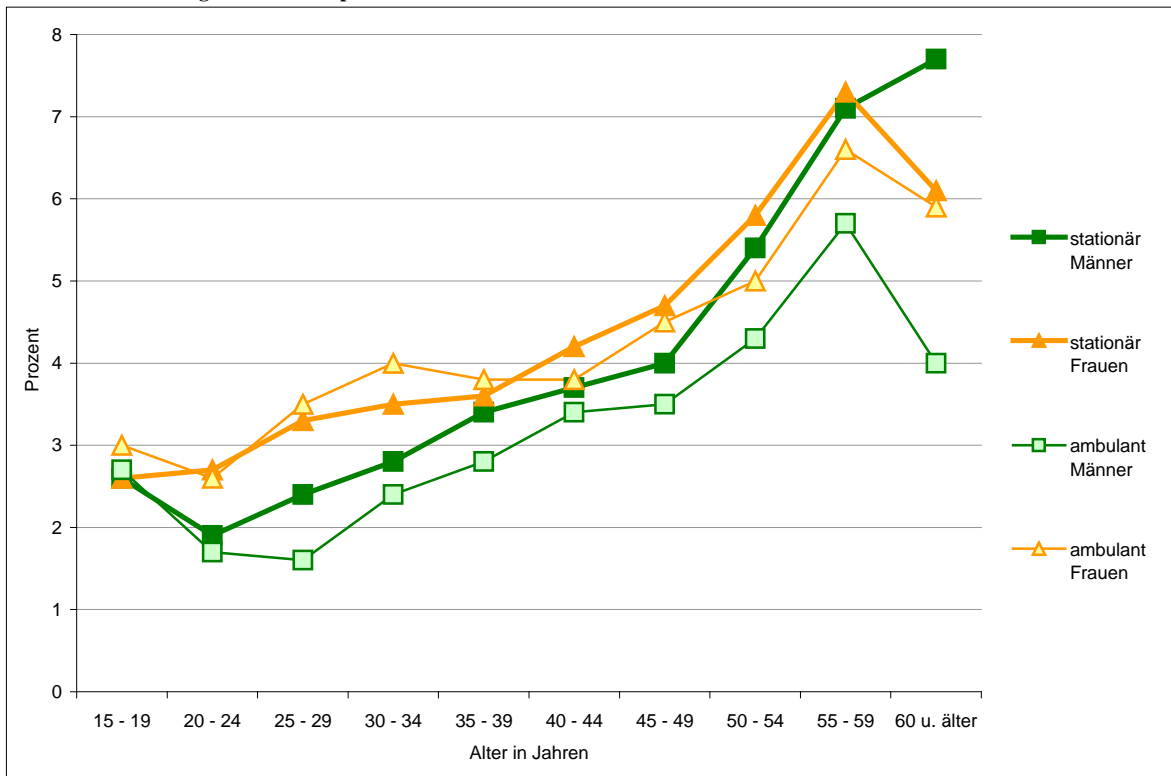

(Datenquelle: DAK-BGW Gesundheitsreport / Berechnung und Darstellung: SenGesUmV - I A -)

**Abbildung 8.6:**  
**Anteil der Rentenzugänge wegen verminderter Erwerbsfähigkeit an den gesamten Rentenzugängen der jeweiligen Berufsgruppe in Deutschland 2006 nach Geschlecht**

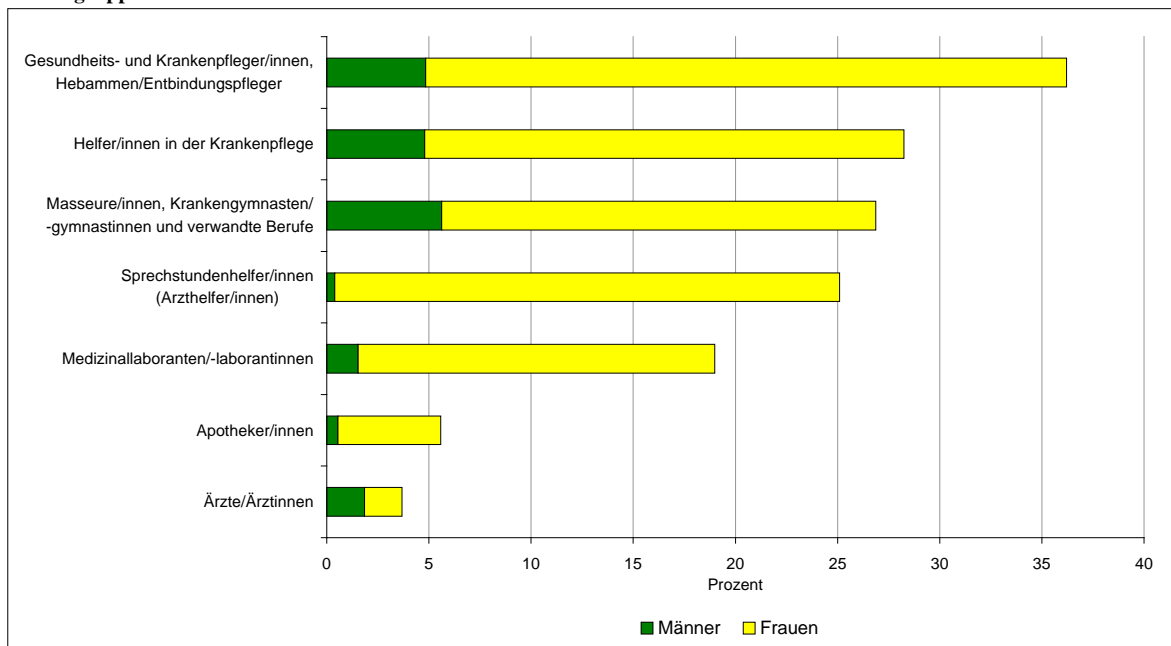

(Datenquelle: DRV / Berechnung und Darstellung: SenGesUmV - I A -)

### **Rentenzugang der Beschäftigten im Gesundheits- und Sozialwesen wegen verminderter Erwerbstätigkeit**

Im Jahr 2006 sind in Deutschland insgesamt 24.279 Beschäftigte des Gesundheits- und Sozialwesens in Rente gegangen. Darunter waren 27,7 % *Rentenzugänge wegen verminderter Erwerbsfähigkeit*. In der Berufsgruppe der Gesundheits- und Krankenpfleger und -pflegerinnen und Hebammen/Entbindungspfleger ist der Anteil derer, die wegen verminderter Erwerbsfähigkeit in Rente gingen, mit 36,2 % am höchsten.

Jeder 3. Rentenzugang von in Gesundheits-/Krankenpflege Tätigen wegen verminderter Erwerbsfähigkeit

Betrachtet man die Altersgruppen, so ist der Anteil bei den 50- bis 59-Jährigen, die wegen verminderter Erwerbsfähigkeit in Rente gingen (Frauen: 16,4 %, Männer: 14,0 %), besonders hoch (vgl. Abbildung 8.6).

Auch hier zeigen sich die großen körperlichen und psychischen Belastungen der Beschäftigten im Gesundheits- und Sozialwesen und deren Auswirkungen auf die Gesundheit.

**Tabelle 8.1:**

**Ausgewählte Daten zu Gesundheitszustand und Arbeitsunfähigkeitsgeschehen (AU) der in der ambulanten und stationären Pflege beschäftigten DAK-Mitglieder in Deutschland 2003 und 2004 nach Geschlecht, Altersgruppen und Krankheitsarten**

| <i>Merkmal</i>   | <i>Größe</i> | <i>stationäre Pflege</i> | <i>ambulante Pflege</i> | <i>Merkmal</i>                        | <i>Größe</i> | <i>stationäre Pflege</i> | <i>ambulante Pflege</i> |
|--|--------------|--------------------------|-------------------------|---------------------------------------|--------------|--------------------------|-------------------------|
| <b>Beschwerden (Jahr)</b>                                    |              | 2004                     | 2004                    | <b>AU nach Krankheitsarten (Jahr)</b> |              | 2003                     | 2004                    |
| mäßig oder starke Kreuz- oder Rückenschmerzen                | %            | 73,3                     | 77,2                    | <i>Anteil an AU-Tagen</i>             |              |                          |                         |
| mäßig oder starke Beschwerden im Schulter- und Nackenbereich | %            | 69,1                     | 72,0                    | Muskel-Skelett-System                 | %            | 25,5                     | 21,7                    |
|  |              |                          |                         | Atmungssystem                         | %            | 17,4                     | 16,4                    |
|  |              |                          |                         | Verletzungen                          | %            | 13,3                     | 16,7                    |
|  |              |                          |                         | Psych. Erkrankungen                   | %            | 9,3                      | 11,0                    |
| <b>anerkannte Berufskrankheiten (Jahr)</b>                   |              | 2004                     | 2004                    | <i>Anteil an AU-Fällen</i>            |              |                          |                         |
| Hauterkrankungen   |              | 71,0                     | 78,0                    | Muskel-Skelett-System                 | %            | 16,0                     | 15,6                    |
| Infektionskrankheiten  | %            | 13,0                     | 10,0                    | Atmungssystem                         | %            | 30,9                     | 28,3                    |
| Lendenwirbelsäulenerkrankungen                               | %            | 10,0                     | 10,0                    | Verletzungen                          | %            | 8,1                      | 9,4                     |
|  |              |                          |                         | Psych. Erkrankungen                   | %            | 4,1                      | 5,5                     |
| <b>Arbeitsunfähigkeitsgeschehen (Jahr)</b>                   |              | 2003                     | 2004                    | <b>AU nach Einzeldiagnosen (Jahr)</b> |              | 2003                     | 2004                    |
| Krankenstand <sup>1)</sup>                                   | %            | 3,9                      | 3,5                     | <i>Anteil an AU-Tagen</i>             |              |                          |                         |
| AU-Tage je Mitglied <sup>2)</sup>                            | Tage         | 14,3                     | 12,7                    | Rückenschmerzen                       | %            | 8,2                      | 8,8                     |
| AU-Fallhäufigkeit <sup>3)</sup>                              | je 100       | 113,9                    | 104,1                   | Atemwegsinfektionen                   | %            | 4,0                      | 3,8                     |
| durchschnittliche AU-Dauer <sup>4)</sup>                     | Tage         | 12,5                     | 12,2                    | Depressive Episode                    | %            | 3,3                      | 4,2                     |
|  |              |                          |                         | Akute Bronchitis                      | %            | 2,7                      | 2,4                     |
| <b>AU nach Altersgruppen (Jahr)</b>                          |              | 2003                     | 2004                    | Bandscheibenschäden                   | %            | 2,4                      | 1,8                     |
| <i>15- bis 19-Jährige:</i>                                   |              |                          |                         | Krh. d. Wirbelsäule/d. Rückens        | %            | 1,6                      | 1,6                     |
| AU-Fallhäufigkeit <sup>3)</sup>                              | je 100       | 167,8                    | 200,9                   | <i>Anteil an AU-Fällen</i>            |              |                          |                         |
| durchschnittliche AU-Dauer <sup>4)</sup>                     | Tage         | 5,6                      | 5,2                     | Rückenschmerzen                       | %            | 6,7                      | 8,0                     |
| <i>60 Jahre und älter</i>                                    |              |                          |                         | Atemwegsinfektionen                   | %            | 8,3                      | 7,2                     |
| AU-Fallhäufigkeit <sup>3)</sup>                              | je 100       | 130,6                    | 103,5                   | Depressive Episode                    | %            | 1,3                      | 1,6                     |
| durchschnittliche AU-Dauer <sup>4)</sup>                     | Tage         | 20,3                     | 16,0                    | Akute Bronchitis                      | %            | 4,7                      | 4,1                     |
|  |              |                          |                         | Bandscheibenschäden                   | %            | 0,8                      | 0,7                     |
|  |              |                          |                         | Krh. d. Wirbelsäule/d. Rückens        | %            | 1,3                      | 1,3                     |

<sup>1)</sup> Prozent der Beschäftigten, die durchschnittlich je Kalendertag arbeitsunfähig krank waren.

<sup>2)</sup> Anzahl der Tage, die jede/r Beschäftigte durchschnittlich im Jahr krank war.

<sup>3)</sup> AU-Fälle je 100 Versichertenjahre.

<sup>4)</sup> AU-Tage dividiert durch AU-Fälle.

(Datenquelle: DAK-BGW Gesundheitsreport)

## 8.2 Tabellen

## Beschäftigte im Überblick

Tabelle 8.2.1:  
Beschäftigte im Gesundheitswesen (soweit statistisch erfasst) in Berlin 2005 und 2006  
nach Geschlecht, Berufsgruppen und Tätigkeitsbereich

Indikatoren 8.1/8.2

| Tätigkeitsbereich / Berufsgruppe<br>im Gesundheitswesen i. w. S. <sup>1)</sup>                     | 2005           |              |                |             |               | 2006           |              |                            |                |             |               |
|--|----------------|--------------|----------------|-------------|---------------|----------------|--------------|----------------------------|----------------|-------------|---------------|
|  | insgesamt      |              | weibl.         |             | männl.        | insgesamt      |              |                            | weibl.         |             | männl.        |
|  | abs.           | %            | abs.           | %           |               | abs.           | %            | Ver-<br>änd. <sup>2)</sup> | abs.           | %           |               |
| <b>ambulanter Bereich</b>  | <b>50.647</b>  | <b>36,6</b>  | <b>40.017</b>  | <b>79,0</b> | <b>10.630</b> | <b>51.421</b>  | <b>37,3</b>  | <b>1,5</b>                 | <b>40.534</b>  | <b>78,8</b> | <b>10.887</b> |
| Ärztinnen/Ärzte in ambulanten Einrichtungen <sup>3)</sup>  | 7.235          | 5,2          | 3.621          | 50,0        | 3.614         | 7.348          | 5,3          | 1,6                        | 3.680          | 50,1        | 3.668         |
| Zahnärztinnen/-ärzte in ambulanten Einrichtungen <sup>4)</sup>                                     | 3.605          | 2,6          | 1.820          | 50,5        | 1.785         | 3.597          | 2,6          | -0,2                       | 1.828          | 50,8        | 1.769         |
| Psychotherapeutinnen/-therapeuten<br>in ambulanten Einrichtungen <sup>5)</sup>                     | 1.654          | 1,2          | 1.135          | 68,6        | 519           | 1.672          | 1,2          | 1,1                        | 1.143          | 68,4        | 529           |
| selbständiges Medizinalfachpersonal <sup>6)</sup>  | 6.621          | 4,8          | 5.102          | 77,1        | 1.519         | 7.068          | 5,1          | 6,8                        | 5.444          | 77,0        | 1.624         |
| Physiotherapeutinnen/-therapeuten, Masseu-<br>rinnen/Masseur, med. Bademeister/innen <sup>7)</sup> | 3.965          | 2,9          | 3.331          | 84,0        | 634           | 4.332          | 3,1          | 9,3                        | 3.603          | 83,2        | 729           |
| Sprechstundenhelfer/innen <sup>8)</sup>  | 18.361         | 13,3         | 18.176         | 99,0        | 185           | 18.286         | 13,3         | -0,4                       | 18.098         | 99,0        | 188           |
| geringfügig entlohnte Beschäftigte <sup>9)</sup>   | 9.206          | 6,7          | 6.832          | 74,2        | 2.374         | 9.118          | 6,6          | -1,0                       | 6.738          | 73,9        | 2.380         |
| <b>stationärer Bereich</b>   | <b>43.714</b>  | <b>31,6</b>  | <b>31.819</b>  | <b>72,8</b> | <b>11.895</b> | <b>44.139</b>  | <b>32,1</b>  | <b>1,0</b>                 | <b>31.914</b>  | <b>72,3</b> | <b>12.225</b> |
| Krankenhauspersonal <sup>10)</sup>   | 43.430         | 31,4         | 31.602         | 72,8        | 11.828        | 42.810         | 31,1         | -1,4                       | 31.050         | 72,5        | 11.760        |
| dar. geringfügig entlohnte Beschäftigte <sup>11)</sup>   | 1.249          | 0,9          | 821            | 65,7        | 428           | 1.329          | 1,0          | 6,4                        | 864            | 65,0        | 465           |
| Personal in Vorsorge- oder Reha.einrichtungen <sup>12)</sup>                                       | 284            | 0,2          | 217            | 76,4        | 67            | .              | .            | .                          | .              | .           | .             |
| <b>sonstige Bereiche</b>   | <b>43.834</b>  | <b>31,7</b>  | <b>34.925</b>  | <b>79,7</b> | <b>8.909</b>  | <b>42.155</b>  | <b>30,6</b>  | <b>-3,8</b>                | <b>34.118</b>  | <b>80,9</b> | <b>8.037</b>  |
| Ärztinnen/Ärzte außer in genannten Einrichtungen <sup>13)</sup>                                    | 2.361          | 1,7          | 1.204          | 51,0        | 1.157         | 2.221          | 1,6          | -5,9                       | 1.106          | 49,8        | 1.115         |
| Psychotherapeutinnen/-therapeuten außer im<br>ambulanten Bereich <sup>14)</sup>                    | 1.588          | 1,1          | 1.081          | 68,1        | 507           | 1.588          | 1,2          | 0,0                        | 1.089          | 68,6        | 499           |
| Personal in Pflegeeinrichtungen <sup>15)</sup>   | 31.752         | 23,0         | 26.023         | 82,0        | 5.729         | 31.752         | 23,1         | x                          | 26.023         | 82,0        | 5.729         |
| stationärer Bereich  | 17.178         | 12,4         | 14.005         | 81,5        | 3.173         | 17.178         | 12,5         | x                          | 14.005         | 81,5        | 3.173         |
| ambulanter Bereich   | 14.574         | 10,5         | 12.018         | 82,5        | 2.556         | 14.574         | 10,6         | x                          | 12.018         | 82,5        | 2.556         |
| Personal in Gesundheitsämtern  | 1.805          | 1,3          | 1.557          | 86,3        | 248           | 1.799          | 1,3          | -0,3                       | 1.564          | 86,9        | 235           |
| Apothekenpersonal  | 6.328          | 4,6          | 5.060          | 80,0        | 1.268         | 6.383          | 4,6          | 0,9                        | 5.425          | 85,0        | 958           |
| <b>insgesamt <sup>16)</sup></b>  | <b>138.195</b> | <b>100,0</b> | <b>106.761</b> | <b>77,3</b> | <b>31.434</b> | <b>137.715</b> | <b>100,0</b> | <b>-0,3</b>                | <b>106.566</b> | <b>77,4</b> | <b>31.149</b> |
| Anteil an allen Erwerbstätigen und <b>Veränderung</b><br>der Erwerbstätigenzahlen in %             |                |              |                |             |               |                |              |                            |                |             |               |
| Erwerbstätigenrechnung   | 8,9            | .            | .              | .           | .             | 8,8            | 1,7          | .                          | .              | .           | .             |
| Mikrozensus  | 9,6            | 15,5         | .              | .           | 4,2           | 9,5            | 1,6          | 15,3                       | .              | .           | 4,1           |

<sup>1)</sup> In den Daten dieser Tabelle ist das Personal im Gesundheitswesen *im weiteren Sinn* erfasst, das beinhaltet auch die Beschäftigten in den Pflegeeinrichtungen, die nach der Wirtschaftszweigklassifikation WZ 2003 und der Klassifikation der Berufe KldB 92 des Statistischen Bundesamtes größtenteils der Berufsgruppe "Soziale Berufe" zugeordnet sind.

<sup>2)</sup> Veränderung zum Vorjahr in %. Bezug in den beiden letzten Zeilen: Veränderung der Erwerbstätigenzahlen insgesamt.

<sup>3)</sup> Praxisinhaber/innen, -vertreter/innen, -assistentinnen/-assistenten und in Praxen/Einrichtungen nach § 31 SGB V (ehemalige Polikliniken) und § 95 SGB V (Medizinische Versorgungszentren - MVZ) Angestellte.

<sup>4)</sup> Praxisinhaberinnen, Praxisvertreter/innen, Praxisassistentinnen/-assistenten.

<sup>5)</sup> Psychotherapeutenkammermitglieder, für die Angaben zu Einrichtungen vorliegen.

<sup>6)</sup> Niedergelassene Heilpraktiker/innen, Gesundheits- und Krankenpfleger/innen, Hebammen/Entbindungspfleger, Logopädinnen/Logopäden, Ergotherapeutinnen/-therapeuten, Physiotherapeutinnen/-therapeuten, Masseurinnen/Masseur und medizinische Bademeister/innen u. a.

<sup>7)</sup> Außer in Gesundheitsämtern sozialversicherungspflichtig Beschäftigte. Im Bereich der Pflegeeinrichtungen können Doppelzählungen enthalten sein.

<sup>8)</sup> Sprechstundenhelfer/innen o. n. A., Medizinische (ehemals Arzthelfer/innen) und Zahnmedizinische Fachangestellte, Sekretärinnen/-sekretäre. Außer in Gesundheitsämtern Beschäftigte.

<sup>9)</sup> Ausschließlich geringfügig entlohnte Beschäftigte in Arzt-, Zahnarzt-, Psychotherapeuten-, Massage-, Heilpraktiker- u. sonstigen Praxen, in Krankentransport- und Rettungsdiensten und in anderen Einrichtungen des Gesundheitswesens (z. B. Labore), abzgl. der in ambulanten Pflegediensten Tätigen. Datenquelle: Minijob-Zentrale der Deutschen Rentenversicherung Knappschaft-Bahn-See.

<sup>10)</sup> Personal in Krankenhäusern gemäß KHStatV (ohne Krankenhäuser im Straf- und Maßregelvollzug und Polizeikrankenhäuser) inklusive geringfügig entlohnter Beschäftigter und Zahnärzte.

<sup>11)</sup> Datenquelle: Minijob-Zentrale der Deutschen Rentenversicherung Knappschaft-Bahn-See.

<sup>12)</sup> Keine Veröffentlichung der Zahlen ab 2006 aus Gründen der statistischen Geheimhaltung.

<sup>13)</sup> Ärztinnen/Ärzte im stationären Bereich (außer Krankenhäuser gemäß KHStatV und Vorsorge- oder Rehabilitationseinrichtungen), in Behörden (außer Gesundheitsamt) oder öffentlich-rechtlichen Körperschaften und in sonstiger ärztlicher Tätigkeit.

<sup>14)</sup> Psychotherapeutinnen/-therapeuten, für die keine Angaben zum Tätigkeitsbereich (ambulant/stationär/sonstiges) vorliegen.

<sup>15)</sup> Zweijährliche Erfassung (Beginn 1999), für 2006 sind die Daten des Vorjahres angegeben. Inklusive geringfügig entlohnter Beschäftigter.

<sup>16)</sup> Seit 2003 veränderte Zusammenstellung, daher ist die Gesamtzahl nicht mit der vorangegangener Jahre vergleichbar.

(Datenquelle: Ärztekammer Berlin / Zahnärztekammer Berlin / Psychotherapeutenkammer Berlin / AfS Berlin-Brandenburg / Bundesagentur für Arbeit / DRV - Minijob Zentrale / Berechnung: SenGesUmV - I A -)



### Ausgewählte im ambulanten und stationären Bereich tätige Berufsgruppen

**Tabelle 8.2.2:**  
**Ärztinnen und Ärzte in Berlin 2003 - 2007 (Stand: 31.12.)**  
**nach Geschlecht und Tätigkeitsbereich**

Indikator 8.5

| Tätigkeitsbereich / Geschlecht                   | Ärztinnen/Ärzte <sup>1)</sup> |            |               |            |               |            |               |            |               |            |
|--|-------------------------------|------------|---------------|------------|---------------|------------|---------------|------------|---------------|------------|
|  | 2003                          |            | 2004          |            | 2005          |            | 2006          |            | 2007          |            |
|  | abs.                          | %          | abs.          | %          | abs.          | %          | abs.          | %          | abs.          | %          |
| <b>insgesamt</b>                                 | <b>24.940</b>                 | <b>100</b> | <b>25.116</b> | <b>100</b> | <b>25.274</b> | <b>100</b> | <b>25.653</b> | <b>100</b> | <b>26.189</b> | <b>100</b> |
| mit ärztlicher Tätigkeit                         | 17.936                        | 71,9       | 17.867        | 71,1       | 16.964        | 67,1       | 17.098        | 66,7       | 17.145        | 65,8       |
| stationär/teilstationär                          | 8.565                         | 34,3       | 8.360         | 33,3       | 7.678         | 30,4       | 7.620         | 29,7       | 7.756         | 29,7       |
| ambulant (niedergel. + angestellt) <sup>2)</sup> | 7.307                         | 29,3       | 7.401         | 29,5       | 7.235         | 28,6       | 7.348         | 28,6       | 7.349         | 28,1       |
| in sonstiger ärztlicher Tätigkeit                | 2.064                         | 8,3        | 2.106         | 8,4        | 2.051         | 8,1        | 2.130         | 8,3        | 2.040         | 7,8        |
| in Behörden, Körperschaften u. a.                | 772                           | 3,1        | 770           | 3,1        | 749           | 3,0        | 733           | 2,9        | 693           | 2,6        |
| in sonstigen Bereichen                           | 1.292                         | 5,2        | 1.336         | 5,3        | 1.302         | 5,2        | 1.397         | 5,4        | 1.347         | 5,1        |
| ohne ärztliche Tätigkeit <sup>3)</sup>           | 7.004                         | 28,1       | 7.249         | 28,9       | 8.310         | 32,9       | 8.555         | 33,3       | 9.044         | 34,2       |
| <b>weiblich</b>                                  | <b>12.174</b>                 | <b>100</b> | <b>12.308</b> | <b>100</b> | <b>12.425</b> | <b>100</b> | <b>12.654</b> | <b>100</b> | <b>13.035</b> | <b>100</b> |
| mit ärztlicher Tätigkeit                         | 8.353                         | 68,6       | 8.364         | 68,0       | 7.959         | 64,1       | 8.040         | 63,5       | 8.171         | 62,7       |
| stationär/teilstationär                          | 3.593                         | 29,5       | 3.545         | 28,8       | 3.242         | 26,1       | 3.236         | 25,6       | 3.364         | 25,8       |
| ambulant (niedergel. + angestellt) <sup>2)</sup> | 3.669                         | 30,1       | 3.693         | 30,0       | 3.621         | 29,1       | 3.680         | 29,1       | 3.699         | 28,4       |
| in sonstiger ärztlicher Tätigkeit                | 1.091                         | 9,0        | 1.126         | 9,1        | 1.096         | 8,8        | 1.124         | 8,9        | 1.108         | 8,5        |
| in Behörden, Körperschaften u. a.                | 488                           | 4,0        | 474           | 3,9        | 443           | 3,6        | 426           | 3,4        | 409           | 3,1        |
| in sonstigen Bereichen                           | 603                           | 5,0        | 652           | 5,3        | 653           | 5,3        | 698           | 5,5        | 699           | 5,4        |
| ohne ärztliche Tätigkeit <sup>3)</sup>           | 3.821                         | 31,4       | 3.944         | 32,0       | 4.466         | 35,9       | 4.614         | 36,5       | 4.864         | 37,3       |
| <b>Frauenanteil in %</b>                         | <b>48,8</b>                   |            | <b>49,0</b>   |            | <b>49,2</b>   |            | <b>49,3</b>   |            | <b>49,8</b>   |            |
| mit ärztlicher Tätigkeit                         | 46,6                          |            | 46,8          |            | 46,9          |            | 47,0          |            | 47,7          |            |
| stationär/teilstationär                          | 41,9                          |            | 42,4          |            | 42,2          |            | 42,5          |            | 43,4          |            |
| ambulant (niedergel. + angestellt) <sup>2)</sup> | 50,2                          |            | 49,9          |            | 50,0          |            | 50,1          |            | 50,3          |            |
| in sonstiger ärztlicher Tätigkeit                | 52,9                          |            | 53,5          |            | 53,4          |            | 52,8          |            | 54,3          |            |
| in Behörden, Körperschaften u. a.                | 63,2                          |            | 61,6          |            | 59,1          |            | 58,1          |            | 59,0          |            |
| in sonstigen Bereichen                           | 46,7                          |            | 48,8          |            | 50,2          |            | 50,0          |            | 51,8          |            |
| ohne ärztliche Tätigkeit <sup>3)</sup>           | 54,6                          |            | 54,4          |            | 53,7          |            | 53,9          |            | 53,8          |            |
| <b>männlich</b>                                  | <b>12.766</b>                 | <b>100</b> | <b>12.808</b> | <b>100</b> | <b>12.849</b> | <b>100</b> | <b>12.999</b> | <b>100</b> | <b>13.154</b> | <b>100</b> |
| mit ärztlicher Tätigkeit                         | 9.583                         | 75,1       | 9.503         | 74,2       | 9.005         | 70,1       | 9.058         | 69,7       | 8.974         | 68,3       |
| stationär/teilstationär                          | 4.972                         | 38,9       | 4.815         | 37,6       | 4.436         | 34,5       | 4.384         | 33,7       | 4.392         | 33,4       |
| ambulant (niedergel. + angestellt) <sup>2)</sup> | 3.638                         | 28,5       | 3.708         | 29,0       | 3.614         | 28,1       | 3.668         | 28,2       | 3.650         | 27,7       |
| in sonstiger ärztlicher Tätigkeit                | 973                           | 7,6        | 980           | 7,7        | 955           | 7,4        | 1.006         | 7,7        | 932           | 7,1        |
| in Behörden, Körperschaften u. a.                | 284                           | 2,2        | 296           | 2,3        | 306           | 2,4        | 307           | 2,4        | 284           | 2,2        |
| in sonstigen Bereichen                           | 689                           | 5,4        | 684           | 5,3        | 649           | 5,1        | 699           | 5,4        | 648           | 4,9        |
| ohne ärztliche Tätigkeit <sup>3)</sup>           | 3.183                         | 24,9       | 3.305         | 25,8       | 3.844         | 29,9       | 3.941         | 30,3       | 4.180         | 31,7       |

<sup>1)</sup> Bis 2004 einschließlich Ärztinnen/Ärzte im Praktikum (Ausbildungsphase wurde zum 01.10.2004 eingestellt).

<sup>2)</sup> Einschließlich Ärztinnen/Ärzte in Einrichtungen gemäß § 311 SGB V (ehemalige Polikliniken) und § 95 SGB V (Medizinische Versorgungszentren - MVZ).

<sup>3)</sup> Ruhestand, Arbeitslosigkeit, Erziehungsurlaub, berufsfremde Tätigkeit u. a.

(Datenquelle: Ärztekammer Berlin / Berechnung: SenGesUmV - I A -)

**Tabelle 8.2.3:**  
**Berufstätige Ärztinnen und Ärzte in Berlin 2000 - 2007 (Stand: 31.12.)**  
**nach Altersgruppen und ausgewählten Tätigkeitsbereichen**

Indikator 8.6

| Alter<br>in Jahren                                  | Ärztinnen/Ärzte <sup>1)</sup> |            |               |            |               |            |               |            |                    |            |               |            |               |            |               |            |
|---|-------------------------------|------------|---------------|------------|---------------|------------|---------------|------------|--------------------|------------|---------------|------------|---------------|------------|---------------|------------|
|   | 2000                          |            | 2001          |            | 2002          |            | 2003          |            | 2004 <sup>2)</sup> |            | 2005          |            | 2006          |            | 2007          |            |
|   | abs.                          | %          | abs.          | %          | abs.          | %          | abs.          | %          | abs.               | %          | abs.          | %          | abs.          | %          | abs.          | %          |
| <b>insgesamt</b>                                    | <b>17.481</b>                 | <b>100</b> | <b>17.533</b> | <b>100</b> | <b>17.743</b> | <b>100</b> | <b>17.936</b> | <b>100</b> | <b>17.867</b>      | <b>100</b> | <b>16.964</b> | <b>100</b> | <b>17.098</b> | <b>100</b> | <b>17.145</b> | <b>100</b> |
| davon:  |                               |            |               |            |               |            |               |            |                    |            |               |            |               |            |               |            |
| unter 35  | 3.191                         | 18,3       | 3.130         | 17,9       | 3.147         | 17,7       | 3.237         | 18,0       | 3.098              | 17,3       | 2.542         | 15,0       | 2.520         | 14,7       | 2.553         | 14,9       |
| 35 - 39   | 2.976                         | 17,0       | 2.838         | 16,2       | 2.802         | 15,8       | 2.698         | 15,0       | 2.486              | 13,9       | 2.337         | 13,8       | 2.353         | 13,8       | 2.269         | 13,2       |
| 40 - 49   | 4.763                         | 27,2       | 4.921         | 28,1       | 5.031         | 28,4       | 5.145         | 28,7       | 5.323              | 29,8       | 5.316         | 31,3       | 5.454         | 31,9       | 5.575         | 32,5       |
| 50 - 59   | 4.701                         | 26,9       | 4.556         | 26,0       | 4.454         | 25,1       | 4.306         | 24,0       | 4.302              | 24,1       | 4.274         | 25,2       | 4.379         | 25,6       | 4.460         | 26,0       |
| 60 - 65   | 1.567                         | 9,0        | 1.792         | 10,2       | 1.969         | 11,1       | 2.173         | 12,1       | 2.228              | 12,5       | 2.157         | 12,7       | 1.972         | 11,5       | 1.814         | 10,6       |
| über 65   | 283                           | 1,6        | 296           | 1,7        | 340           | 1,9        | 377           | 2,1        | 430                | 2,4        | 338           | 2,0        | 420           | 2,5        | 474           | 2,8        |
| <b>darunter:</b>                                    |                               |            |               |            |               |            |               |            |                    |            |               |            |               |            |               |            |
| <b>in ambulanten Einrichtungen</b>                  |                               |            |               |            |               |            |               |            |                    |            |               |            |               |            |               |            |
| <b>insgesamt</b>                                    | <b>7.015</b>                  | <b>100</b> | <b>7.104</b>  | <b>100</b> | <b>7.229</b>  | <b>100</b> | <b>7.307</b>  | <b>100</b> | <b>7.401</b>       | <b>100</b> | <b>7.235</b>  | <b>100</b> | <b>7.348</b>  | <b>100</b> | <b>7.349</b>  | <b>100</b> |
| davon:  |                               |            |               |            |               |            |               |            |                    |            |               |            |               |            |               |            |
| unter 35  | 276                           | 3,9        | 245           | 3,4        | 224           | 3,1        | 229           | 3,1        | 200                | 2,7        | 154           | 2,1        | 140           | 1,9        | 110           | 1,5        |
| 35 - 39   | 803                           | 11,4       | 752           | 10,6       | 737           | 10,2       | 676           | 9,3        | 597                | 8,1        | 528           | 7,3        | 513           | 7,0        | 477           | 6,5        |
| 40 - 49   | 2.350                         | 33,5       | 2.397         | 33,7       | 2.435         | 33,7       | 2.480         | 33,9       | 2.576              | 34,8       | 2.565         | 35,5       | 2.668         | 36,3       | 2.710         | 36,9       |
| 50 - 59   | 2.536                         | 36,2       | 2.510         | 35,3       | 2.520         | 34,9       | 2.434         | 33,3       | 2.453              | 33,1       | 2.469         | 34,1       | 2.551         | 34,7       | 2.599         | 35,4       |
| 60 - 65   | 847                           | 12,1       | 980           | 13,8       | 1.054         | 14,6       | 1.200         | 16,4       | 1.236              | 16,7       | 1.260         | 17,4       | 1.157         | 15,7       | 1.100         | 15,0       |
| über 65   | 203                           | 2,9        | 220           | 3,1        | 259           | 3,6        | 288           | 3,9        | 339                | 4,6        | 259           | 3,6        | 319           | 4,3        | 353           | 4,8        |
| <b>in stationären/teilstationären Einrichtungen</b> |                               |            |               |            |               |            |               |            |                    |            |               |            |               |            |               |            |
| <b>insgesamt</b>                                    | <b>8.510</b>                  | <b>100</b> | <b>8.438</b>  | <b>100</b> | <b>8.447</b>  | <b>100</b> | <b>8.565</b>  | <b>100</b> | <b>8.360</b>       | <b>100</b> | <b>7.678</b>  | <b>100</b> | <b>7.620</b>  | <b>100</b> | <b>7.756</b>  | <b>100</b> |
| davon:  |                               |            |               |            |               |            |               |            |                    |            |               |            |               |            |               |            |
| unter 35  | 2.806                         | 33,0       | 2.761         | 32,7       | 2.781         | 32,9       | 2.877         | 33,6       | 2.761              | 33,0       | 2.269         | 29,6       | 2.271         | 29,8       | 2.328         | 30,0       |
| 35 - 39   | 1.925                         | 22,6       | 1.836         | 21,8       | 1.821         | 21,6       | 1.768         | 20,6       | 1.636              | 19,6       | 1.587         | 20,7       | 1.606         | 21,1       | 1.616         | 20,8       |
| 40 - 49   | 1.876                         | 22,0       | 1.971         | 23,4       | 1.986         | 23,5       | 2.060         | 24,1       | 2.108              | 25,2       | 2.084         | 27,1       | 2.062         | 27,1       | 2.140         | 27,6       |
| 50 - 59   | 1.424                         | 16,7       | 1.343         | 15,9       | 1.271         | 15,0       | 1.232         | 14,4       | 1.199              | 14,3       | 1.158         | 15,1       | 1.166         | 15,3       | 1.190         | 15,3       |
| 60 - 65   | 449                           | 5,3        | 506           | 6,0        | 562           | 6,7        | 595           | 6,9        | 624                | 7,5        | 549           | 7,2        | 485           | 6,4        | 443           | 5,7        |
| über 65   | 30                            | 0,4        | 21            | 0,2        | 26            | 0,3        | 33            | 0,4        | 32                 | 0,4        | 31            | 0,4        | 30            | 0,4        | 39            | 0,5        |

<sup>1)</sup> Bis 2004 einschließlich Ärztinnen/Ärzte im Praktikum (AiP).

<sup>2)</sup> Ausbildungsphase "Arzt im Praktikum (AiP)" ist zum 01.10.2004 eingestellt (vgl. Erläuterungen: Ärztinnen/Ärzte im Praktikum).  
 (Datenquelle: Ärztekammer Berlin / Berechnung: SenGesUmV - I A -)

**Tabelle 8.2.4:**  
**Ärztinnen und Ärzte in Berlin 2004 - 2007 (Stand: 31.12.)**  
**nach Tätigkeitsbereich und ausgewählten Fachgebieten**

| Jahr / Fachgebiet                                 | Ins-<br>gesamt | Im ambulanten<br>Bereich <sup>1)</sup> |             | Im stationären<br>Bereich <sup>2)</sup> |             | Sonstiger<br>Bereich <sup>3)</sup> |             |
|---|----------------|--|-------------|---|-------------|------------------------------------|-------------|
|   |                | absolut                                | %           | absolut                                 | %           | absolut                            | %           |
| <b>2004 insgesamt</b>                             | <b>17.867</b>  | <b>7.401</b>                           | <b>41,4</b> | <b>8.360</b>                            | <b>46,8</b> | <b>2.106</b>                       | <b>11,8</b> |
| mit Gebietsbezeichnung                            | 11.982         | 6.311                                  | 52,7        | 4.398                                   | 36,7        | 1.273                              | 10,6        |
| ohne Gebietsbezeichnung <sup>4)</sup>             | 5.885          | 1.090                                  | 18,5        | 3.962                                   | 67,3        | 833                                | 14,2        |
| <b>2005 insgesamt</b>                             | <b>16.964</b>  | <b>7.235</b>                           | <b>42,6</b> | <b>7.678</b>                            | <b>45,3</b> | <b>2.051</b>                       | <b>12,1</b> |
| mit Gebietsbezeichnung                            | 11.840         | 6.313                                  | 53,3        | 4.274                                   | 36,1        | 1.253                              | 10,6        |
| ohne Gebietsbezeichnung <sup>4)</sup>             | 5.124          | 922                                    | 18,0        | 3.404                                   | 66,4        | 798                                | 15,6        |
| <b>2006 insgesamt</b>                             | <b>17.098</b>  | <b>7.348</b>                           | <b>43,0</b> | <b>7.620</b>                            | <b>44,6</b> | <b>2.130</b>                       | <b>12,5</b> |
| mit Gebietsbezeichnung                            | 11.892         | 6.440                                  | 54,2        | 4.170                                   | 35,1        | 1.282                              | 10,8        |
| Allgemeinmedizin und Innere Medizin <sup>5)</sup> | 4.015          | 2.581                                  | 64,3        | 1.038                                   | 25,9        | 396                                | 9,9         |
| Anästhesiologie                                   | 905            | 168                                    | 18,6        | 681                                     | 75,2        | 56                                 | 6,2         |
| Chirurgie <sup>6)</sup>                           | 1.577          | 660                                    | 41,9        | 820                                     | 52,0        | 97                                 | 6,2         |
| Frauenheilkunde und Geburtshilfe                  | 821            | 582                                    | 70,9        | 207                                     | 25,2        | 32                                 | 3,9         |
| Kinderheilkunde                                   | 683            | 353                                    | 51,7        | 233                                     | 34,1        | 97                                 | 14,2        |
| Neurologie und Psychiatrie <sup>7)</sup>          | 1.299          | 699                                    | 53,8        | 440                                     | 33,9        | 160                                | 12,3        |
| Radiologie u. Strahlentherapie <sup>8)</sup>      | 469            | 212                                    | 45,2        | 236                                     | 50,3        | 21                                 | 4,5         |
| Urologie  | 245            | 159                                    | 64,9        | 77                                      | 31,4        | 9                                  | 3,7         |
| Augenheilkunde                                    | 365            | 311                                    | 85,2        | 44                                      | 12,1        | 10                                 | 2,7         |
| Hals-Nasen-Ohrenheilkunde                         | 337            | 264                                    | 78,3        | 58                                      | 17,2        | 15                                 | 4,5         |
| Haut- und Geschlechtskrankheiten                  | 304            | 233                                    | 76,6        | 54                                      | 17,8        | 17                                 | 5,6         |
| sonstige  | 872            | 218                                    | 25,0        | 282                                     | 32,3        | 372                                | 42,7        |
| ohne Gebietsbezeichnung <sup>4)</sup>             | 5.206          | 908                                    | 17,4        | 3.450                                   | 66,3        | 848                                | 16,3        |
| <b>2007 insgesamt</b>                             | <b>17.145</b>  | <b>7.349</b>                           | <b>42,9</b> | <b>7.756</b>                            | <b>45,2</b> | <b>2.040</b>                       | <b>11,9</b> |
| mit Gebietsbezeichnung                            | 12.054         | 6.536                                  | 54,2        | 4.290                                   | 35,6        | 1.228                              | 10,2        |
| Allgemeinmedizin und Innere Medizin <sup>5)</sup> | 4.075          | 2.595                                  | 63,7        | 1.076                                   | 26,4        | 404                                | 9,9         |
| Anästhesiologie                                   | 949            | 173                                    | 18,2        | 713                                     | 75,1        | 63                                 | 6,6         |
| Chirurgie <sup>6)</sup>                           | 1.599          | 675                                    | 42,2        | 844                                     | 52,8        | 80                                 | 5,0         |
| Frauenheilkunde und Geburtshilfe                  | 836            | 581                                    | 69,5        | 220                                     | 26,3        | 35                                 | 4,2         |
| Kinderheilkunde                                   | 686            | 355                                    | 51,7        | 248                                     | 36,2        | 83                                 | 12,1        |
| Neurologie und Psychiatrie <sup>7)</sup>          | 1.317          | 720                                    | 54,7        | 445                                     | 33,8        | 152                                | 11,5        |
| Radiologie u. Strahlentherapie <sup>8)</sup>      | 489            | 228                                    | 46,6        | 235                                     | 48,1        | 26                                 | 5,3         |
| Urologie  | 248            | 161                                    | 64,9        | 80                                      | 32,3        | 7                                  | 2,8         |
| Augenheilkunde                                    | 372            | 311                                    | 83,6        | 52                                      | 14,0        | 9                                  | 2,4         |
| Hals-Nasen-Ohrenheilkunde                         | 335            | 264                                    | 78,8        | 57                                      | 17,0        | 14                                 | 4,2         |
| Haut- und Geschlechtskrankheiten                  | 308            | 235                                    | 76,3        | 56                                      | 18,2        | 17                                 | 5,5         |
| sonstige  | 840            | 238                                    | 28,3        | 264                                     | 31,4        | 338                                | 40,2        |
| ohne Gebietsbezeichnung <sup>4)</sup>             | 5.091          | 813                                    | 16,0        | 3.466                                   | 68,1        | 812                                | 15,9        |

<sup>1)</sup> Praxisinhaber/innen und Praxisvertreter/innen sowie in Praxen Angestellte und Praxisassistentinnen/-assistenten.

<sup>2)</sup> Krankenhäuser nach KHStatV und Vorsorge- oder Rehabilitationseinrichtungen sowie Krankenhäuser im Straf- und Maßregelvollzug.

<sup>3)</sup> Hauptamtlich bei Behörden oder öffentlich-rechtlichen Körperschaften, in wissenschaftlich-theoretischen Instituten, in Industrie und Privatwirtschaft.

<sup>4)</sup> Einschließlich Praktische Ärztinnen/Ärzte.

<sup>5)</sup> Die Fachgebiete Allgemeinmedizin und Innere Medizin wurden nach der 2006 geänderten Weiterbildungsordnung der Berliner Ärztekammer ein Fachgebiet.

<sup>6)</sup> Einschließlich Herzchirurgie, Kinderchirurgie, Mund-Kiefer-Gesichtschirurgie, Neurochirurgie, Plastische Chirurgie und Orthopädie (aufgrund der geänderten Weiterbildungsordnung zählt ab 2006 die Orthopädie zum Fachgebiet Chirurgie).

<sup>7)</sup> Einschließlich Nervenheilkunde, Psychotherapie, psychotherapeutische Medizin, Kinder-/Jugendpsychiatrie und -psychotherapie.

<sup>8)</sup> Einschließlich diagnostische Radiologie und radiologische Diagnostik.

<sup>9)</sup> Ausbildungsphase "Arzt im Praktikum (AiP)" ist zum 01.10.2004 eingestellt (vgl. Erläuterungen: Ärztinnen/Ärzte im Praktikum).

(Datenquelle: Ärztekammer Berlin / Berechnung: SenGesUmV - I A -)

**Tabelle 8.2.5:**  
**Zahnärztinnen und Zahnärzte in Berlin 1997 - 2007 (Stand: 31.12.)**  
**nach Geschlecht, Tätigkeitsbereich und Staatsangehörigkeit**

Indikator 8.10

| Jahr /<br>Geschlecht     | Insgesamt <sup>1)</sup> |       |  |  | Davon:  |      |  |      |   |      |                         |                            | Darunter: |      |
|--------------------------|-------------------------|-------|--|--|---|------|--|------|---|------|-------------------------|----------------------------|-----------|------|
|                          | absolut                 | %     | mit<br>ausländischer<br>Staatsange-<br>hörigkeit | niedergelassen<br>bzw. ambulant<br>tätig | Praxis-<br>assistenten,<br>Praxis-<br>vertreter |      | in wissen-<br>schaftlich-<br>theoretischen<br>Instituten |      | in sonstiger<br>zahnärztlicher<br>Tätigkeit |      | Oral-<br>chirur-<br>gen | Kiefer-<br>ortho-<br>päden |           |      |
|                          |                         |       |  |  | absolut   | %    | absolut  | %    | absolut                                     | %    |                         |                            | absolut   | %    |
| <b>insgesamt</b>         |                         |       |  |  |   |      |  |      |   |      |                         |                            |           |      |
| 1997                     | 3.686                   | 100,0 | 156  | 4,2                                      | 2.887   | 78,3 | 571  | 15,5 | 162   | 4,4  | 66                      | 1,8                        | 82        | 183  |
| 1998                     | 3.692                   | 100,0 | 148  | 4,0                                      | 2.944   | 79,7 | 532  | 14,4 | 151   | 4,1  | 65                      | 1,8                        | 76        | 180  |
| 1999                     | 3.713                   | 100,0 | 146  | 3,9                                      | 2.983   | 80,3 | 536  | 14,4 | 137   | 3,7  | 57                      | 1,5                        | 79        | 184  |
| 2000                     | 3.728                   | 100,0 | 142  | 3,8                                      | 3.040   | 81,5 | 505  | 13,5 | 130   | 3,5  | 53                      | 1,4                        | 86        | 190  |
| 2001                     | 3.760                   | 100,0 | 146  | 3,9                                      | 3.067   | 81,6 | 513  | 13,6 | 133   | 3,5  | 47                      | 1,3                        | 92        | 200  |
| 2002                     | 3.726                   | 100,0 | 70   | 1,9                                      | 3.077   | 82,6 | 481  | 12,9 | 122   | 3,3  | 46                      | 1,2                        | 98        | 197  |
| 2003                     | 3.716                   | 100,0 | 79   | 2,1                                      | 3.108   | 83,6 | 453  | 12,2 | 109   | 2,9  | 46                      | 1,2                        | 104       | 193  |
| 2004                     | 3.726                   | 100,0 | 80   | 2,1                                      | 3.124   | 83,8 | 446  | 12,0 | 114   | 3,1  | 42                      | 1,1                        | 115       | 198  |
| 2005                     | 3.757                   | 100,0 | 98   | 2,6                                      | 3.185   | 84,8 | 420  | 11,2 | 112   | 3,0  | 40                      | 1,1                        | 133       | 194  |
| 2006                     | 3.751                   | 100,0 | 89   | 2,4                                      | 3.192   | 85,1 | 405  | 10,8 | 112   | 3,0  | 42                      | 1,1                        | 137       | 196  |
| 2007                     | 3.768                   | 100,0 | 98   | 2,6                                      | 3.162   | 83,9 | 459  | 12,2 | 107   | 2,8  | 40                      | 1,1                        | 139       | 199  |
| <b>weiblich</b>          |                         |       |  |  |   |      |  |      |   |      |                         |                            |           |      |
| 1997                     | 1.805                   | 100,0 | 70   | 3,9                                      | 1.383   | 76,6 | 296  | 16,4 | 77  | 4,3  | 49                      | 2,7                        | 21        | 110  |
| 1998                     | 1.808                   | 100,0 | 68   | 3,8                                      | 1.412   | 78,1 | 287  | 15,9 | 65  | 3,6  | 44                      | 2,4                        | 18        | 110  |
| 1999                     | 1.827                   | 100,0 | 68   | 3,7                                      | 1.437   | 78,7 | 284  | 15,5 | 60  | 3,3  | 46                      | 2,5                        | 19        | 113  |
| 2000                     | 1.845                   | 100,0 | 69   | 3,7                                      | 1.465   | 79,4 | 278  | 15,1 | 58  | 3,1  | 44                      | 2,4                        | 20        | 118  |
| 2001                     | 1.848                   | 100,0 | 68   | 3,7                                      | 1.475   | 79,8 | 276  | 14,9 | 59  | 3,2  | 38                      | 2,1                        | 22        | 120  |
| 2002                     | 1.846                   | 100,0 | 35   | 1,9                                      | 1.487   | 80,6 | 269  | 14,6 | 52  | 2,8  | 38                      | 2,1                        | 26        | 122  |
| 2003                     | 1.851                   | 100,0 | 40   | 2,2                                      | 1.506   | 81,4 | 266  | 14,4 | 43  | 2,3  | 36                      | 1,9                        | 29        | 120  |
| 2004                     | 1.867                   | 100,0 | 40   | 2,1                                      | 1.538   | 82,4 | 251  | 13,4 | 44  | 2,4  | 34                      | 1,8                        | 34        | 124  |
| 2005                     | 1.896                   | 100,0 | 46   | 2,4                                      | 1.580   | 83,3 | 240  | 12,7 | 44  | 2,3  | 32                      | 1,7                        | 37        | 121  |
| 2006                     | 1.902                   | 100,0 | 41   | 2,2                                      | 1.598   | 84,0 | 230  | 12,1 | 40  | 2,1  | 34                      | 1,8                        | 38        | 123  |
| 2007                     | 1.922                   | 100,0 | 45   | 2,3                                      | 1.573   | 81,8 | 280  | 14,6 | 38  | 2,0  | 31                      | 1,6                        | 38        | 127  |
| <b>Frauenanteil in %</b> |                         |       |  |  |   |      |  |      |   |      |                         |                            |           |      |
| 1997                     |                         | 49,0  |  | 44,9                                     |   | 47,9 |  | 51,8 |   | 47,5 |                         | 74,2                       | 25,6      | 60,1 |
| 1998                     |                         | 49,0  |  | 45,9                                     |   | 48,0 |  | 53,9 |   | 43,0 |                         | 67,7                       | 23,7      | 61,1 |
| 1999                     |                         | 49,2  |  | 46,6                                     |   | 48,2 |  | 53,0 |   | 43,8 |                         | 80,7                       | 24,1      | 61,4 |
| 2000                     |                         | 49,5  |  | 48,6                                     |   | 48,2 |  | 55,0 |   | 44,6 |                         | 83,0                       | 23,3      | 60,2 |
| 2001                     |                         | 49,1  |  | 46,6                                     |   | 48,1 |  | 53,8 |   | 44,4 |                         | 80,9                       | 23,9      | 60,0 |
| 2002                     |                         | 49,5  |  | 50,0                                     |   | 48,3 |  | 55,9 |   | 42,6 |                         | 82,6                       | 26,5      | 61,9 |
| 2003                     |                         | 49,8  |  | 50,6                                     |   | 48,5 |  | 58,7 |   | 39,4 |                         | 78,3                       | 27,9      | 62,2 |
| 2004                     |                         | 50,1  |  | 50,0                                     |   | 49,2 |  | 56,3 |   | 38,6 |                         | 81,0                       | 29,6      | 62,6 |
| 2005                     |                         | 50,5  |  | 46,9                                     |   | 49,6 |  | 57,1 |   | 39,3 |                         | 80,0                       | 27,8      | 62,4 |
| 2006                     |                         | 50,7  |  | 46,1                                     |   | 50,1 |  | 56,8 |   | 35,7 |                         | 81,0                       | 27,7      | 62,8 |
| 2007                     |                         | 51,0  |  | 45,9                                     |   | 49,7 |  | 61,0 |   | 35,5 |                         | 77,5                       | 27,3      | 63,8 |
| <b>männlich</b>          |                         |       |  |  |   |      |  |      |   |      |                         |                            |           |      |
| 1997                     | 1.881                   | 100,0 | 86   | 4,6                                      | 1.504   | 80,0 | 275  | 14,6 | 85  | 4,5  | 17                      | 0,9                        | 61        | 73   |
| 1998                     | 1.884                   | 100,0 | 80   | 4,2                                      | 1.532   | 81,3 | 245  | 13,0 | 86  | 4,6  | 21                      | 1,1                        | 58        | 70   |
| 1999                     | 1.886                   | 100,0 | 78   | 4,1                                      | 1.546   | 82,0 | 252  | 13,4 | 77  | 4,1  | 11                      | 0,6                        | 60        | 71   |
| 2000                     | 1.883                   | 100,0 | 73   | 3,9                                      | 1.575   | 83,6 | 227  | 12,1 | 72  | 3,8  | 9                       | 0,5                        | 66        | 78   |
| 2001                     | 1.912                   | 100,0 | 78   | 4,1                                      | 1.592   | 83,3 | 237  | 12,4 | 74  | 3,9  | 9                       | 0,5                        | 70        | 80   |
| 2002                     | 1.880                   | 100,0 | 35   | 1,9                                      | 1.590   | 84,6 | 212  | 11,3 | 70  | 3,7  | 8                       | 0,4                        | 72        | 75   |
| 2003                     | 1.865                   | 100,0 | 39   | 2,1                                      | 1.602   | 85,9 | 187  | 10,0 | 66  | 3,5  | 10                      | 0,5                        | 75        | 73   |
| 2004                     | 1.859                   | 100,0 | 40   | 2,2                                      | 1.586   | 85,3 | 195  | 10,5 | 70  | 3,8  | 8                       | 0,4                        | 81        | 74   |
| 2005                     | 1.861                   | 100,0 | 52   | 2,8                                      | 1.605   | 86,2 | 180  | 9,7  | 68  | 3,7  | 8                       | 0,4                        | 96        | 73   |
| 2006                     | 1.849                   | 100,0 | 48   | 2,6                                      | 1.594   | 86,2 | 175  | 9,5  | 72  | 3,9  | 8                       | 0,4                        | 99        | 73   |
| 2007                     | 1.846                   | 100,0 | 53   | 2,9                                      | 1.589   | 86,1 | 179  | 9,7  | 69  | 3,7  | 9                       | 0,5                        | 101       | 72   |

<sup>1)</sup> Einschließlich Kieferorthopädinnen/-orthopäden und Oralchirurginnen/-chirurgen.  
(Datenquelle: Zahnärztekammer Berlin / Berechnung: SenGesUmV - I A -)

**Tabelle 8.2.6:**  
**Berufstätige Psychotherapeutinnen und Psychotherapeuten in Berlin 2001 - 2007 (Stand: 31.12.)**  
 nach Geschlecht

|                       |
|-----------------------|
| <b>Indikator 8.12</b> |
|-----------------------|

| Jahr | Ins-<br>gesamt | PPT und KJPT<br>zusammen <sup>1) 2)</sup> |          |      | Psychologische<br>Psychotherapeuten<br>(PPT) <sup>1)</sup> |                |          | Kinder- und Jugendlichen-<br>psychotherapeuten<br>(KJPT) <sup>1)</sup> |                |          | Psycho-<br>thera-<br>peutisch<br>weiter-<br>gebildete<br>Ärzte <sup>3) 4)</sup> |      |     |     |
|------|----------------|---|----------|------|--|----------------|----------|--|----------------|----------|---|------|-----|-----|
|      |                | insge-<br>samt                            | weiblich |      | männ-<br>lich  | insge-<br>samt | weiblich |  | insge-<br>samt | weiblich |   |      |     |     |
|      |                |   | abs.     | %    |  |                | abs.     | %  |                | abs.     |   | %    |     |     |
| 2001 | 3.297          | 2.990                                     | 2.036    | 68,1 | 954  | 2.515          | 1.699    | 67,6   | 816            | 475      | 337   | 70,9 | 138 | 307 |
| 2002 | 3.430          | 3.109                                     | 2.111    | 67,9 | 998  | 2.730          | 1.838    | 67,3   | 892            | 444      | 329   | 74,1 | 115 | 321 |
| 2003 | 3.528          | 3.206                                     | 2.178    | 67,9 | 1.028  | 2.802          | 1.877    | 67,0   | 925            | 468      | 337   | 72,0 | 131 | 322 |
| 2004 | 3.550          | 3.211                                     | 2.180    | 67,9 | 1.031  | 2.796          | 1.867    | 66,8   | 929            | 478      | 346   | 72,4 | 132 | 339 |
| 2005 | 3.533          | 3.242                                     | 2.216    | 68,4 | 1.026  | 2.815          | 1.920    | 68,2   | 895            | 488      | 357   | 73,2 | 131 | 291 |
| 2006 | 3.565          | 3.260                                     | 2.232    | 68,5 | 1.028  | 2.847          | 1.916    | 67,3   | 931            | 501      | 367   | 73,3 | 134 | 305 |
| 2007 | 3.328          | 2.971                                     | 2.026    | 68,2 | 945  | 2.591          | 1.735    | 67,0   | 856            | 470      | 343   | 73,0 | 127 | 357 |

<sup>1)</sup> Nur Mitglieder der Psychotherapeutenkammer Berlin, zu denen Angaben zur Tätigkeit vorliegen.

<sup>2)</sup> Stimmt nicht überein mit der Summe der Zahlen von PPT und KJPT, da einige Psychotherapeuten eine Approbation als PPT sowie als KJPT besitzen.

<sup>3)</sup> Ausschließlich Ärzte mit vertragsärztlichem Versorgungsauftrag in ambulanten Einrichtungen.

<sup>4)</sup> Stand jeweils 01.01. des Folgejahres, 2002: Stand 30.06.2003.

(Datenquelle: Psychotherapeutenkammer Berlin / KV Berlin / Berechnung: SenGesUmV - I A -)

Tabelle 8.2.7:

Psychotherapeutinnen und Psychotherapeuten in Berlin am 31.12.2007  
nach Geschlecht, Tätigkeitsbereich und Bezirken

Indikator 8.12

| Geschlecht /<br>Bezirk     | Psychotherapeuten <sup>1)</sup> |           |                  |          |   |          |                  |           |  |          |                  |          |
|----------------------------|---------------------------------|-----------|------------------|----------|---|----------|------------------|-----------|--|----------|------------------|----------|
|                            | insgesamt <sup>2)</sup>         |           |                  |          | Psychologische Psychotherapeuten<br>(PPT) |          |                  |           | Kinder- und Jugendlichenpsychotherapeuten (KJPT) |          |                  |          |
|                            | insgesamt                       |           | in Einrichtungen |          | insgesamt                                 |          | in Einrichtungen |           | insgesamt  |          | in Einrichtungen |          |
|                            | ambulant                        | stationär | sonstige         | ambulant | stationär                                 | sonstige | ambulant         | stationär | sonstige   | ambulant | stationär        | sonstige |
| insgesamt                  | 2.873                           | 1.714     | 239              | 920      | 2.504                                     | 1.521    | 222              | 761       | 456  | 264      | 19               | 173      |
| davon:                     |                                 |           |                  |          |   |          |                  |           |  |          |                  |          |
| weiblich                   | 1.958                           | 1.173     | 162              | 623      | 1.677                                     | 1.019    | 152              | 506       | 331  | 190      | 12               | 129      |
| männlich                   | 915                             | 541       | 77               | 297      | 827                                       | 502      | 70               | 255       | 125  | 74       | 7                | 44       |
| Mitte                      | 274                             | 129       | 32               | 113      | 246                                       | 123      | 31               | 92        | 42   | 17       | 2                | 23       |
| Friedrichshain-Kreuzberg   | 225                             | 121       | 12               | 92       | 180                                       | 100      | 11               | 69        | 51   | 23       | 2                | 26       |
| Pankow                     | 218                             | 125       | 24               | 69       | 196                                       | 116      | 22               | 58        | 26   | 13       | 2                | 11       |
| Charlottenburg-Wilmersdorf | 576                             | 400       | 41               | 135      | 512                                       | 361      | 37               | 114       | 83   | 56       | 4                | 23       |
| Spandau                    | 124                             | 68        | 11               | 45       | 109                                       | 59       | 9                | 41        | 16   | 9        | 2                | 5        |
| Steglitz-Zehlendorf        | 378                             | 250       | 27               | 101      | 327                                       | 219      | 26               | 82        | 64   | 44       | 1                | 19       |
| Tempelhof-Schöneberg       | 384                             | 265       | 22               | 97       | 331                                       | 231      | 20               | 80        | 67   | 45       | 2                | 20       |
| Neukölln                   | 187                             | 103       | 10               | 74       | 162                                       | 94       | 8                | 60        | 27   | 11       | 2                | 14       |
| Treptow-Köpenick           | 116                             | 78        | 6                | 32       | 101                                       | 69       | 6                | 26        | 16   | 10       | -                | 6        |
| Marzahn-Hellersdorf        | 104                             | 43        | 13               | 48       | 86  | 36       | 12               | 38        | 19   | 8        | 1                | 10       |
| Lichtenberg                | 118                             | 58        | 17               | 43       | 109                                       | 54       | 16               | 39        | 15   | 8        | 1                | 6        |
| Reinickendorf              | 169                             | 74        | 24               | 71       | 145                                       | 59       | 24               | 62        | 30   | 20       | -                | 10       |

<sup>1)</sup> Nur Mitglieder der Psychotherapeutenkammer Berlin, für die Angaben zu Einrichtungen und Bezirken vorliegen, ohne ärztliche Psychotherapeutinnen/-therapeuten.

<sup>2)</sup> Stimmt nicht überein mit der Summe von PPT und KJPT, da einige Psychotherapeuten eine Approbation als PPT sowie als KJPT besitzen.  
(Datenquelle: Psychotherapeutenkammer Berlin / Berechnung: SenGesUmV - I A -)

**Tabelle 8.2.8:**  
**Im Krankenhaus, in Vorsorge- oder Rehabilitationseinrichtungen, in Pflegeeinrichtungen bzw. freiberuflich tätige Personen im Gesundheitswesen in Berlin 1997 - 2006 (Stand: 31.12.) nach Tätigkeitsbereich und ausgewählten Berufsgruppen**

Indikator 8.22

| Berufsbezeichnung /<br>im Krankenhaus, in Vorsorge- oder Rehabilitationseinrichtungen, in Pflegeeinrichtungen<br>oder freiberuflich tätig | 1997   | 1998   | 1999   | 2000   | 2001   | 2002   | 2003   | 2004   | 2005   | 2006          |                        |       |
|---|--------|--------|--------|--------|--------|--------|--------|--------|--------|---------------|------------------------|-------|
|   |        |        |        |        |        |        |        |        |        | abs.          | Veränderung in<br>% zu |       |
|   |        |        |        |        |        |        |        |        |        |               | 2005                   | 1997  |
| <b>Ärztinnen/Ärzte (einschließl. AiP <sup>1)</sup>)</b>   |        |        |        |        |        |        |        |        |        |               |                        |       |
| im Krankenhaus <sup>2)</sup>  | 7.464  | 7.702  | 7.560  | 7.549  | 7.309  | 7.410  | 7.771  | 7.464  | 7.089  | 7.246         | 2,2                    | -2,8  |
| in Vorsorge- oder Rehabilitationseinricht.  | 27     | 31     | 30     | 32     | 36     | 31     | 31     | 31     | 33     | <sup>7)</sup> | .                      | .     |
| freiberuflich <sup>3)</sup>   | 6.245  | 6.234  | 6.471  | 6.505  | 6.545  | 6.640  | 6.737  | 6.918  | 6.811  | 6.913         | 1,5                    | 10,7  |
| <b>Gesundheits- und Krankenpfleger/innen <sup>4)</sup></b>  |        |        |        |        |        |        |        |        |        |               |                        |       |
| im Krankenhaus <sup>2)</sup>  | 16.441 | 16.139 | 15.578 | 15.175 | 14.628 | 14.243 | 13.941 | 13.432 | 12.933 | 12.893        | -0,3                   | -21,6 |
| in Vorsorge- oder Rehabilitationseinricht.  | 78     | 88     | 94     | 82     | 87     | 93     | 79     | 78     | 92     | <sup>7)</sup> | .                      | .     |
| in ambulanten Pflegediensten <sup>5)</sup>  | .      | .      | 3.012  | .      | 3.019  | .      | 3.333  | .      | 3.937  | .             | .                      | .     |
| in (teil-)stationären Pflegeeinrichtungen <sup>5)</sup>   | .      | .      | 2.823  | .      | 3.065  | .      | 3.276  | .      | 3.379  | .             | .                      | .     |
| freiberuflich   | 47     | 53     | 30     | 34     | 34     | 33     | 37     | 33     | 40     | 40            | -                      | -14,8 |
| <b>Hebammen/Entbindungspfleger</b>  |        |        |        |        |        |        |        |        |        |               |                        |       |
| im Krankenhaus festangestellt <sup>2)</sup>   | 358    | 369    | 289    | 359    | 353    | 368    | 354    | 345    | 337    | 336           | -0,3                   | -6,1  |
| freiberuflich   | 488    | 502    | 528    | 577    | 578    | 602    | 609    | 626    | 659    | 687           | 4,2                    | 40,8  |
| <b>Ergotherapeutinnen/-therapeuten</b>  |        |        |        |        |        |        |        |        |        |               |                        |       |
| im Krankenhaus <sup>2)</sup>  | 400    | 372    | 360    | 362    | 338    | 329    | 350    | 344    | 329    | 295           | -10,3                  | -26,3 |
| in Vorsorge- oder Rehabilitationseinricht.  | 14     | 15     | 16     | 14     | 17     | 16     | 17     | 15     | 11     | <sup>7)</sup> | .                      | .     |
| in ambulanten Pflegeeinrichtungen <sup>5)</sup>   | .      | .      | 1      | .      | 2      | .      | 7      | .      | 6      | .             | .                      | .     |
| in (teil-)stationären Pflegeeinrichtungen <sup>5)</sup>   | .      | .      | 137    | .      | 172    | .      | 190    | .      | 238    | .             | .                      | .     |
| freiberuflich   | 44     | 59     | 60     | 76     | 81     | 88     | 93     | 107    | 132    | 153           | 15,9                   | 247,7 |
| <b>Logopädinnen/Logopäden</b>   |        |        |        |        |        |        |        |        |        |               |                        |       |
| im Krankenhaus <sup>2)</sup>  | 65     | 65     | 71     | 62     | 65     | 62     | 59     | 58     | 58     | 58            | -                      | -10,8 |
| in Vorsorge- oder Rehabilitationseinricht.  | 6      | 6      | 8      | 5      | 7      | 6      | 6      | 6      | 6      | <sup>7)</sup> | .                      | .     |
| freiberuflich   | 90     | 113    | 125    | 120    | 125    | 130    | 145    | 166    | 179    | 208           | 16,2                   | 131,1 |
| <b>Physiotherapeutinnen/-therapeuten</b>  |        |        |        |        |        |        |        |        |        |               |                        |       |
| im Krankenhaus <sup>2)</sup>  | 1.012  | 1.019  | 966    | 971    | 933    | 853    | 875    | 860    | 824    | 818           | -0,7                   | -19,2 |
| in Vorsorge- oder Rehabilitationseinricht.  | 35     | 37     | 39     | 32     | 36     | 35     | 35     | 34     | 36     | <sup>7)</sup> | .                      | .     |
| freiberuflich   | 967    | 1.009  | 1.135  | 1.201  | 1.241  | 1.330  | 1.395  | 1.486  | 1.575  | 1.654         | 5,0                    | 71,0  |
| <b>Masseurinnen/Masseure und<br/>medizinische Bademeister/innen <sup>6)</sup></b>   |        |        |        |        |        |        |        |        |        |               |                        |       |
| im Krankenhaus <sup>2)</sup>  | 247    | 223    | 218    | 205    | 189    | 216    | 135    | 119    | 109    | 109           | -                      | -55,8 |
| in Vorsorge- oder Rehabilitationseinricht.  | 10     | 10     | 8      | 8      | 9      | 9      | .      | 8      | 8      | <sup>7)</sup> | .                      | .     |
| freiberuflich   | 307    | 323    | 324    | 332    | 305    | 309    | 314    | 325    | 329    | 332           | 0,9                    | 8,1   |

<sup>1)</sup> Arzt im Praktikum. Seit 01.10.2004 ist die Ausbildungsphase "Arzt im Praktikum (AiP)" eingestellt (vgl. Erläuterungen).

<sup>2)</sup> Krankenhäuser nach KHStV-Teil I: Grunddaten.

<sup>3)</sup> Praxisinhaber und Praxisvertreter.

<sup>4)</sup> Seit 01.01.2004 sind die Berufsbezeichnungen Krankenschwester/-pfleger bzw. Kinderkrankenschwester/-pfleger in Gesundheits- und Krankenpfleger/in bzw. Gesundheits- und Kinderkrankenpfleger/in geändert (Krankenpflegegesetz vom 16.07.2003).

<sup>5)</sup> Erhebung 2-jährlich zum 15.12., erstmalig 1999.

<sup>6)</sup> Einschließlich der Berufsgruppe Masseurinnen/Masseure.

<sup>7)</sup> Da in Berlin seit 2006 nur noch zwei Vorsorge- oder Reha-Einrichtungen existieren, dürfen aus Gründen der statistischen Geheimhaltungspflicht die Zahlen nicht mehr veröffentlicht werden.

(Datenquelle: AfS Berlin-Brandenburg / Berechnung: SenGesUmV - I A -)

## Personal in ambulanten medizinischen Einrichtungen

### ● Ärztinnen/Ärzte, Psychotherapeutinnen/-therapeuten und Zahnärztinnen/-ärzte

Tabelle 8.2.9:

Mit vertragsärztlichem Versorgungsauftrag in ambulanten Einrichtungen tätige Ärztinnen/Ärzte und Psychotherapeutinnen/Psychotherapeuten in Berlin 2003 - 2008 (Stand: 01.01.)

Indikator 8.7

| Jahr | Ärzte/Psychotherapeuten (PT) <sup>1)</sup> |                         | Davon:                  |                      |                            |                         | Relation<br>Hausärzte : Fachärzte<br>Richtwert <sup>3)</sup> in %<br>60 : 40 |
|------|--|-------------------------|-------------------------|----------------------|----------------------------|-------------------------|--|
|      |  |                         | Hausärzte <sup>2)</sup> |                      | Fachärzte/PT <sup>1)</sup> |                         |  |
|      | absolut                                    | Einwohner<br>je Arzt/PT | absolut                 | Einwohner<br>je Arzt | absolut                    | Einwohner<br>je Arzt/PT |  |
| 2003 | 7.283                                      | 466                     | 2.810                   | 1.207                | 4.473                      | 758                     | 38,6 : 61,4  |
| 2004 | 7.884                                      | 430                     | 2.794                   | 1.213                | 5.090                      | 666                     | 35,4 : 64,6  |
| 2005 | 7.885                                      | 430                     | 2.778                   | 1.220                | 5.107                      | 663                     | 35,2 : 64,8  |
| 2006 | 7.695                                      | 441                     | 2.659                   | 1.277                | 5.036                      | 674                     | 34,6 : 65,4  |
| 2007 | 7.893                                      | 431                     | 2.448                   | 1.391                | 5.445                      | 625                     | 31,0 : 69,0  |
| 2008 | 7.998                                      | 427                     | 2.446                   | 1.397                | 5.552                      | 615                     | 30,6 : 69,4  |

<sup>1)</sup> Niedergelassene Ärzte (ohne angestellte und ermächtigte Ärzte, ohne Ärzte im Praktikum), Psychologische Psychotherapeuten (PPT) und Kinder- und Jugendlichenpsychotherapeuten (KJPT), jedoch ohne die zur Nachqualifikation ermächtigten PPT/KJPT.

<sup>2)</sup> Nach § 73 (1) SGB V, ohne angestellte Ärzte.

<sup>3)</sup> Entsprechend Bedarfsplanungs-Richtlinie vom 09.03.1993, zuletzt geändert am 24.03.2003, in Kraft getreten am 01.06.2003.

(Datenquelle: KV Berlin / Berechnung: SenGesUmV - I A -)



**Tabelle 8.2.10:**  
**Ärztinnen und Ärzte in ambulanten Einrichtungen in Berlin 2001 - 2007 (Stand: 31.12.)**  
**nach Geschlecht und ausgewählten Gebietsbezeichnungen**

Indikator 8.9

| Jahr / Geschlecht        | Insgesamt <sup>1)</sup> | Innere Medizin und Allgemeinmedizin <sup>2) 3) 4)</sup> | Allgemeinmedizin <sup>2) 3) 4)</sup> | Innere Medizin <sup>3) 4)</sup> | Frauenheilkunde u. Geburtshilfe <sup>5)</sup> | Kinderheilkunde <sup>6)</sup> |
|--------------------------|-------------------------|---|--------------------------------------|---------------------------------|---|-------------------------------|
| <b>insgesamt</b>         |                         |   |                                      |                                 |   |                               |
| <b>absolut</b>           |                         |   |                                      |                                 |   |                               |
| 2001                     | 7.104                   | 3.443   | 2.285                                | 1.158                           | 549   | 343                           |
| 2002                     | 7.229                   | 3.506   | 2.320                                | 1.186                           | 562   | 349                           |
| 2003                     | 7.307                   | 3.497   | 2.309                                | 1.188                           | 575   | 344                           |
| 2004                     | 7.401                   | 3.531   | 2.333                                | 1.198                           | 584   | 348                           |
| 2005                     | 7.235                   | 3.445   | 2.216                                | 1.229                           | 579   | 345                           |
| 2006                     | 7.348                   | 3.489   | 2.227                                | 1.262                           | 582   | 353                           |
| 2007                     | 7.349                   | 3.408   | .                                    | .                               | 581   | 355                           |
| <b>Einwohner je Arzt</b> |                         |   |                                      |                                 |   |                               |
| 2001                     | 477                     | 855   | 1.289                                | 2.543                           | 2.776   | 1.295                         |
| 2002                     | 469                     | 844   | 1.275                                | 2.495                           | 2.722   | 1.242                         |
| 2003                     | 464                     | 848   | 1.285                                | 2.497                           | 2.664   | 1.226                         |
| 2004                     | 458                     | 843   | 1.275                                | 2.484                           | 2.626   | 1.185                         |
| 2005                     | 469                     | 868   | 1.350                                | 2.433                           | 2.657   | 1.173                         |
| 2006                     | 463                     | 860   | 1.347                                | 2.377                           | 2.649   | 1.144                         |
| 2007                     | 465                     | 883   | .                                    | .                               | 2.661   | 1.144                         |
| <b>weiblich</b>          |                         |   |                                      |                                 |   |                               |
| <b>absolut</b>           |                         |   |                                      |                                 |   |                               |
| 2001                     | 3.557                   | 1.841   | 1.363                                | 478                             | 308   | 233                           |
| 2002                     | 3.624                   | 1.865   | 1.376                                | 489                             | 324   | 235                           |
| 2003                     | 3.669                   | 1.861   | 1.371                                | 490                             | 342   | 229                           |
| 2004                     | 3.693                   | 1.873   | 1.385                                | 488                             | 355   | 226                           |
| 2005                     | 3.621                   | 1.807   | 1.313                                | 494                             | 356   | 221                           |
| 2006                     | 3.680                   | 1.834   | 1.324                                | 510                             | 370   | 225                           |
| 2007                     | 3.699                   | 1.788   | .                                    | .                               | 378   | 229                           |
| <b>Frauenanteil in %</b> |                         |   |                                      |                                 |   |                               |
| 2001                     | 50,1                    | 53,5  | 59,6                                 | 41,3                            | 56,1  | 67,9                          |
| 2002                     | 50,1                    | 53,2  | 59,3                                 | 41,2                            | 57,7  | 67,3                          |
| 2003                     | 50,2                    | 53,2  | 59,4                                 | 41,2                            | 59,5  | 66,6                          |
| 2004                     | 49,9                    | 53,0  | 59,4                                 | 40,7                            | 60,8  | 64,9                          |
| 2005                     | 50,0                    | 52,5  | 59,3                                 | 40,2                            | 61,5  | 64,1                          |
| 2006                     | 50,1                    | 52,6  | 59,5                                 | 40,4                            | 63,6  | 63,7                          |
| 2007                     | 50,3                    | 52,5  | .                                    | .                               | 65,1  | 64,5                          |
| <b>männlich</b>          |                         |   |                                      |                                 |   |                               |
| <b>absolut</b>           |                         |   |                                      |                                 |   |                               |
| 2001                     | 3.547                   | 1.602   | 922                                  | 680                             | 241   | 110                           |
| 2002                     | 3.605                   | 1.641   | 944                                  | 697                             | 238   | 114                           |
| 2003                     | 3.638                   | 1.636   | 938                                  | 698                             | 233   | 115                           |
| 2004                     | 3.708                   | 1.658   | 948                                  | 710                             | 229   | 122                           |
| 2005                     | 3.614                   | 1.638   | 903                                  | 735                             | 223   | 124                           |
| 2006                     | 3.668                   | 1.655   | 903                                  | 752                             | 212   | 128                           |
| 2007                     | 3.650                   | 1.620   | .                                    | .                               | 203   | 126                           |

<sup>1)</sup> Einschließlich Ärzte im Praktikum (AiP). Ausbildungsphase "Arzt im Praktikum (AiP)" ist zum 01.10.2004 eingestellt.

<sup>2)</sup> Einschließlich Praktische Ärzte und Ärzte ohne Gebietsbezeichnung.

<sup>3)</sup> Seit 2006 gibt es nach der geänderten Weiterbildungsordnung nur noch das gemeinsame Fachgebiet "Innere Medizin und Allgemeinmedizin".

<sup>4)</sup> Einwohner: 15 Jahre und älter.

<sup>5)</sup> Einwohner: Frauen 15 Jahre und älter.

<sup>6)</sup> Einwohner: Kinder 0 bis 14 Jahre.

(Datenquelle: Ärztekammer Berlin / Berechnung: SenGesUmV - I A -)

Tabelle 8.2.11:

Indikator 8.8

**Mit vertragsärztlichem Versorgungsauftrag in ambulanten Einrichtungen tätige Ärztinnen/Ärzte, Psychotherapeutinnen/Psychotherapeuten und Zahnärztinnen/Zahnärzte in Berlin 2005 - 2008 (Stand 01.01. bzw. 31.12.) nach Bezirken**

| Bezirk                     | Ärzte und Psychotherapeuten (PT) <sup>1)</sup> |                                | Davon:                  |                             |   |                                | Zahnärzte <sup>3)</sup> |                                 |
|----------------------------|--|--------------------------------|-------------------------|-----------------------------|---|--------------------------------|-------------------------|---------------------------------|
|                            |  |                                | Hausärzte <sup>2)</sup> |                             | Fachärzte und Psychotherapeuten <sup>1)</sup> |                                |                         |                                 |
|                            | absolut  | Einw. <sup>4)</sup> je Arzt/PT | absolut                 | Einw. <sup>4)</sup> je Arzt | absolut                                       | Einw. <sup>4)</sup> je Arzt/PT | absolut                 | Einw. <sup>4)</sup> je Zahnarzt |
|                            | Stand: 01.01.2006                              |                                |                         |                             | Stand: 31.12.2005                             |                                |                         |                                 |
| Mitte                      | 742  | 435                            | 260                     | 1.241                       | 482   | 670                            | 317                     | 1.018                           |
| Friedrichshain-Kreuzberg   | 545  | 480                            | 213                     | 1.229                       | 332   | 789                            | 233                     | 1.124                           |
| Pankow                     | 676  | 524                            | 249                     | 1.421                       | 427   | 829                            | 314                     | 1.127                           |
| Charlottenburg-Wilmersdorf | 1.210  | 260                            | 318                     | 991                         | 892   | 353                            | 388                     | 812                             |
| Spandau                    | 425  | 530                            | 157                     | 1.433                       | 268   | 840                            | 191                     | 1.178                           |
| Steglitz-Zehlendorf        | 813  | 355                            | 246                     | 1.173                       | 567   | 509                            | 279                     | 1.035                           |
| Tempelhof-Schöneberg       | 948  | 351                            | 287                     | 1.161                       | 661   | 504                            | 325                     | 1.025                           |
| Neukölln                   | 530  | 577                            | 224                     | 1.366                       | 306   | 1.000                          | 266                     | 1.150                           |
| Treptow-Köpenick           | 441  | 534                            | 167                     | 1.409                       | 274   | 859                            | 196                     | 1.201                           |
| Marzahn-Hellersdorf        | 431  | 581                            | 180                     | 1.391                       | 251   | 998                            | 197                     | 1.271                           |
| Lichtenberg                | 479  | 540                            | 177                     | 1.463                       | 302   | 857                            | 212                     | 1.221                           |
| Reinickendorf              | 455  | 537                            | 181                     | 1.349                       | 274   | 891                            | 222                     | 1.100                           |
| <b>Berlin</b>              | <b>7.695</b>                                   | <b>441</b>                     | <b>2.659</b>            | <b>1.277</b>                | <b>5.036</b>                                  | <b>674</b>                     | <b>3.140</b>            | <b>1.081</b>                    |
|                            | Stand: 01.01.2007                              |                                |                         |                             | Stand: 31.12.2006                             |                                |                         |                                 |
| Mitte                      | 795  | 411                            | 249                     | 1.311                       | 546   | 598                            | 323                     | 1.011                           |
| Friedrichshain-Kreuzberg   | 582  | 457                            | 204                     | 1.303                       | 378   | 703                            | 238                     | 1.117                           |
| Pankow                     | 750  | 478                            | 243                     | 1.474                       | 507   | 707                            | 317                     | 1.130                           |
| Charlottenburg-Wilmersdorf | 1.231  | 256                            | 296                     | 1.066                       | 935   | 337                            | 396                     | 797                             |
| Spandau                    | 433  | 518                            | 155                     | 1.447                       | 278   | 807                            | 182                     | 1.232                           |
| Steglitz-Zehlendorf        | 823  | 351                            | 210                     | 1.374                       | 613   | 471                            | 279                     | 1.034                           |
| Tempelhof-Schöneberg       | 971  | 342                            | 262                     | 1.267                       | 709   | 468                            | 329                     | 1.009                           |
| Neukölln                   | 520  | 587                            | 198                     | 1.543                       | 322   | 949                            | 251                     | 1.217                           |
| Treptow-Köpenick           | 442  | 535                            | 152                     | 1.556                       | 290   | 816                            | 194                     | 1.219                           |
| Marzahn-Hellersdorf        | 424  | 589                            | 159                     | 1.572                       | 265   | 943                            | 195                     | 1.281                           |
| Lichtenberg                | 463  | 559                            | 158                     | 1.638                       | 305   | 848                            | 206                     | 1.256                           |
| Reinickendorf              | 459  | 528                            | 162                     | 1.497                       | 297   | 816                            | 217                     | 1.117                           |
| <b>Berlin</b>              | <b>7.893</b>                                   | <b>431</b>                     | <b>2.448</b>            | <b>1.391</b>                | <b>5.445</b>                                  | <b>625</b>                     | <b>3.127</b>            | <b>1.089</b>                    |
|                            | Stand: 01.01.2008                              |                                |                         |                             | Stand: 31.12.2007                             |                                |                         |                                 |
| Mitte                      | 833  | 394                            | 252                     | 1.303                       | 581   | 565                            | 325                     | 1.011                           |
| Friedrichshain-Kreuzberg   | 578  | 464                            | 193                     | 1.388                       | 385   | 696                            | 238                     | 1.126                           |
| Pankow                     | 768  | 473                            | 242                     | 1.502                       | 526   | 691                            | 312                     | 1.165                           |
| Charlottenburg-Wilmersdorf | 1.269  | 250                            | 301                     | 1.053                       | 968   | 327                            | 399                     | 794                             |
| Spandau                    | 437  | 512                            | 157                     | 1.425                       | 280   | 799                            | 178                     | 1.256                           |
| Steglitz-Zehlendorf        | 828  | 351                            | 200                     | 1.452                       | 628   | 462                            | 279                     | 1.041                           |
| Tempelhof-Schöneberg       | 973  | 341                            | 266                     | 1.247                       | 707   | 469                            | 315                     | 1.053                           |
| Neukölln                   | 515  | 596                            | 198                     | 1.549                       | 317   | 968                            | 228                     | 1.345                           |
| Treptow-Köpenick           | 441  | 539                            | 153                     | 1.554                       | 288   | 826                            | 190                     | 1.251                           |
| Marzahn-Hellersdorf        | 428  | 583                            | 161                     | 1.549                       | 267   | 934                            | 191                     | 1.306                           |
| Lichtenberg                | 470  | 549                            | 158                     | 1.634                       | 312   | 827                            | 198                     | 1.304                           |
| Reinickendorf              | 458  | 528                            | 165                     | 1.465                       | 293   | 825                            | 212                     | 1.140                           |
| <b>Berlin</b>              | <b>7.998</b>                                   | <b>427</b>                     | <b>2.446</b>            | <b>1.397</b>                | <b>5.552</b>                                  | <b>615</b>                     | <b>3.065</b>            | <b>1.115</b>                    |

<sup>1)</sup> Niedergelassene Ärzte (ohne angestellte und ermächtigte Ärzte, ohne Ärzte im Praktikum), Psychologische Psychotherapeuten (PPT) und Kinder- und Jugendlichenpsychotherapeuten (KJPT), jedoch ohne die zur Nachqualifikation ermächtigten PPT/KJPT.

<sup>2)</sup> Nach § 73 (1) SGB V, ohne angestellte Ärzte.

<sup>3)</sup> Einschließlich Kieferorthopäden (2005: 128, 2006: 125, 2007: 124) und Oralchirurgen.

<sup>4)</sup> Fortgeschriebene Bevölkerung zum 31.12. (des Vorjahres bei Stand 01.01.).

(Datenquelle: KV Berlin / KZV Berlin / Berechnung: SenGesUmV - I A -)

**Tabelle 8.2.12:**  
**Niedergelassene Ärztinnen/Ärzte und Zahnärztinnen/Zahnärzte in Berlin 2004 - 2006 (Stand: 31.12.)**  
**nach Geschlecht, Staatsangehörigkeit und Bezirken**

| Jahr / Bezirk              | Ärzte <sup>1)</sup> |              |              |             |                   | Zahnärzte <sup>2)</sup> |              |              |             |                   |
|----------------------------|---------------------|--------------|--------------|-------------|-------------------|-------------------------|--------------|--------------|-------------|-------------------|
|                            | insgesamt           | davon:       |              | dar.:       | Einwohner je Arzt | insgesamt               | davon:       |              | dar.:       | Einwohner je Arzt |
|                            |                     | weiblich     | männlich     | ausländisch |                   |                         | weiblich     | männlich     | ausländisch |                   |
| <b>2004</b>                |                     |              |              |             |                   |                         |              |              |             |                   |
| Mitte                      | 692                 | 297          | 395          | 11          | 464               | 316                     | 145          | 171          | 2           | 1.015             |
| Friedrichshain-Kreuzberg   | 483                 | 226          | 257          | 14          | 535               | 222                     | 111          | 111          | -           | 1.164             |
| Pankow                     | 653                 | 386          | 267          | 10          | 537               | 313                     | 190          | 123          | -           | 1.120             |
| Charlottenburg-Wilmersdorf | 1.029               | 430          | 599          | 20          | 306               | 387                     | 152          | 235          | 1           | 813               |
| Spandau                    | 380                 | 151          | 229          | 4           | 594               | 196                     | 89           | 107          | 1           | 1.151             |
| Steglitz-Zehlendorf        | 718                 | 351          | 367          | 19          | 402               | 291                     | 109          | 182          | 1           | 991               |
| Tempelhof-Schöneberg       | 745                 | 313          | 432          | 15          | 449               | 307                     | 131          | 176          | -           | 1.089             |
| Neukölln                   | 467                 | 148          | 319          | 11          | 655               | 269                     | 114          | 155          | 2           | 1.136             |
| Treptow-Köpenick           | 368                 | 247          | 121          | 2           | 638               | 194                     | 138          | 56           | -           | 1.210             |
| Marzahn-Hellersdorf        | 429                 | 278          | 151          | 5           | 586               | 198                     | 131          | 67           | -           | 1.270             |
| Lichtenberg                | 451                 | 275          | 176          | 1           | 571               | 210                     | 125          | 85           | 1           | 1.226             |
| Reinickendorf              | 421                 | 183          | 238          | 5           | 583               | 221                     | 103          | 118          | -           | 1.111             |
| keinem Bezirk zuzuordnen   | 82                  | 57           | 25           | 1           | x                 | -                       | -            | -            | -           | x                 |
| <b>Berlin</b>              | <b>6.918</b>        | <b>3.342</b> | <b>3.576</b> | <b>118</b>  | <b>490</b>        | <b>3.124</b>            | <b>1.538</b> | <b>1.586</b> | <b>8</b>    | <b>1.084</b>      |
| <b>2005</b>                |                     |              |              |             |                   |                         |              |              |             |                   |
| Mitte                      | 696                 | 298          | 398          | 9           | 464               | 324                     | 148          | 176          | 3           | 996               |
| Friedrichshain-Kreuzberg   | 480                 | 226          | 254          | 14          | 545               | 234                     | 118          | 116          | 2           | 1.119             |
| Pankow                     | 650                 | 394          | 256          | 11          | 544               | 317                     | 195          | 122          | -           | 1.116             |
| Charlottenburg-Wilmersdorf | 1.016               | 435          | 581          | 20          | 310               | 412                     | 163          | 249          | 3           | 765               |
| Spandau                    | 375                 | 153          | 222          | 4           | 600               | 186                     | 81           | 105          | 1           | 1.210             |
| Steglitz-Zehlendorf        | 702                 | 348          | 354          | 17          | 411               | 302                     | 119          | 183          | 2           | 956               |
| Tempelhof-Schöneberg       | 750                 | 319          | 431          | 13          | 444               | 322                     | 140          | 182          | -           | 1.035             |
| Neukölln                   | 447                 | 140          | 307          | 11          | 684               | 256                     | 109          | 147          | 3           | 1.195             |
| Treptow-Köpenick           | 352                 | 235          | 117          | 2           | 669               | 196                     | 138          | 58           | 1           | 1.201             |
| Marzahn-Hellersdorf        | 414                 | 263          | 151          | 5           | 605               | 199                     | 135          | 64           | 1           | 1.258             |
| Lichtenberg                | 428                 | 260          | 168          | -           | 605               | 209                     | 128          | 81           | 1           | 1.239             |
| Reinickendorf              | 411                 | 181          | 230          | 3           | 594               | 228                     | 106          | 122          | 5           | 1.071             |
| keinem Bezirk zuzuordnen   | 90                  | 62           | 28           | 1           | x                 | -                       | -            | -            | -           | x                 |
| <b>Berlin</b>              | <b>6.811</b>        | <b>3.314</b> | <b>3.497</b> | <b>110</b>  | <b>498</b>        | <b>3.185</b>            | <b>1.580</b> | <b>1.605</b> | <b>22</b>   | <b>1.066</b>      |
| <b>2006</b>                |                     |              |              |             |                   |                         |              |              |             |                   |
| Mitte                      | 729                 | 304          | 425          | 9           | 448               | 330                     | 155          | 175          | 20          | 989               |
| Friedrichshain-Kreuzberg   | 477                 | 225          | 252          | 12          | 557               | 234                     | 120          | 114          | 5           | 1.136             |
| Pankow                     | 680                 | 403          | 277          | 13          | 527               | 319                     | 194          | 125          | 2           | 1.123             |
| Charlottenburg-Wilmersdorf | 1.056               | 459          | 597          | 23          | 299               | 425                     | 174          | 251          | 22          | 742               |
| Spandau                    | 373                 | 151          | 222          | 3           | 601               | 184                     | 81           | 103          | 2           | 1.219             |
| Steglitz-Zehlendorf        | 734                 | 373          | 361          | 18          | 393               | 309                     | 122          | 187          | 11          | 934               |
| Tempelhof-Schöneberg       | 753                 | 327          | 426          | 11          | 441               | 322                     | 143          | 179          | 5           | 1.031             |
| Neukölln                   | 454                 | 145          | 309          | 11          | 673               | 246                     | 106          | 140          | 6           | 1.242             |
| Treptow-Köpenick           | 353                 | 234          | 119          | 1           | 670               | 193                     | 135          | 58           | 3           | 1.226             |
| Marzahn-Hellersdorf        | 410                 | 263          | 147          | 6           | 609               | 198                     | 134          | 64           | 3           | 1.262             |
| Lichtenberg                | 412                 | 248          | 164          | -           | 628               | 208                     | 127          | 81           | 4           | 1.244             |
| Reinickendorf              | 413                 | 187          | 226          | 3           | 587               | 224                     | 107          | 117          | 6           | 1.082             |
| keinem Bezirk zuzuordnen   | 69                  | 43           | 26           | 1           | x                 | -                       | -            | -            | -           | x                 |
| <b>Berlin</b>              | <b>6.913</b>        | <b>3.362</b> | <b>3.551</b> | <b>111</b>  | <b>492</b>        | <b>3.192</b>            | <b>1.598</b> | <b>1.594</b> | <b>89</b>   | <b>1.066</b>      |

<sup>1)</sup> Praxisinhaber und Praxisvertreter.

<sup>2)</sup> Ohne Assistenten und Praxisvertreter, einschließlich Kieferorthopäden und Oralchirurgen.

(Datenquelle: AfS Berlin-Brandenburg / Berechnung: SenGesUmV - I A -)

**Tabelle 8.2.13:**  
**Zahnärztinnen/Zahnärzte und Kieferorthopädinnen/Kieferorthopäden in ambulanten Ein-**  
**richtungen in Berlin 1995 - 2007 (Stand: 31.12.)**  
**nach Geschlecht**

Indikator 8.11

| Jahr | Zahnärztinnen/Zahnärzte      |          |      |          |                               |          |          |                            |                           |
|------|------------------------------|----------|------|----------|-------------------------------|----------|----------|----------------------------|---------------------------|
|      | ins-<br>gesamt <sup>1)</sup> | davon:   |      |          | darunter:<br>Kieferorthopäden |          |          | Einwohner <sup>2)</sup> je |                           |
|      |                              | weiblich |      | männlich | zusammen                      | weiblich | männlich | Zahnarzt                   | Kiefer-<br>ortho-<br>päde |
|      |                              | abs.     | %    |          |                               |          |          |                            |                           |
| 1995 | 3.363                        | 1.632    | 48,5 | 1.731    | 139                           | 83       | 56       | 1.032                      | 24.974                    |
| 1996 | 3.407                        | 1.654    | 48,5 | 1.753    | 157                           | 91       | 66       | 1.015                      | 22.030                    |
| 1997 | 3.458                        | 1.679    | 48,6 | 1.779    | 163                           | 97       | 66       | 991                        | 21.017                    |
| 1998 | 3.476                        | 1.699    | 48,9 | 1.777    | 164                           | 101      | 63       | 978                        | 20.725                    |
| 1999 | 3.519                        | 1.721    | 48,9 | 1.798    | 174                           | 107      | 67       | 962                        | 19.464                    |
| 2000 | 3.545                        | 1.743    | 49,2 | 1.802    | 181                           | 109      | 72       | 954                        | 18.686                    |
| 2001 | 3.580                        | 1.751    | 48,9 | 1.829    | 183                           | 110      | 73       | 946                        | 18.516                    |
| 2002 | 3.558                        | 1.756    | 49,4 | 1.802    | 183                           | 113      | 70       | 953                        | 18.538                    |
| 2003 | 3.561                        | 1.772    | 49,8 | 1.789    | 182                           | 113      | 69       | 952                        | 18.618                    |
| 2004 | 3.570                        | 1.789    | 50,1 | 1.781    | 186                           | 117      | 69       | 949                        | 18.214                    |
| 2005 | 3.605                        | 1.820    | 50,5 | 1.785    | 182                           | 115      | 67       | 942                        | 18.655                    |
| 2006 | 3.597                        | 1.828    | 50,8 | 1.769    | 183                           | 116      | 67       | 946                        | 18.601                    |
| 2007 | 3.621                        | 1.853    | 51,2 | 1.768    | 188                           | 122      | 66       | 943                        | 18.172                    |

<sup>1)</sup> Einschließlich Kieferorthopädinnen/-orthopäden und Oralchirurginnen/-chirurgen.

<sup>2)</sup> Fortgeschriebene Bevölkerung.

(Datenquelle: Zahnärztekammer Berlin / Berechnung: SenGesUmV - I A -)

Tabelle 8.2.14:

Indikator 8.13

**Mit vertragsärztlichem Versorgungsauftrag in ambulanten Einrichtungen tätige Psychotherapeutinnen/Psychotherapeuten in Berlin 2006 bis 2008 (Stand: 01.01.) nach Bezirken**

| Jahr / Bezirk              | Psychotherapeuten insgesamt |  | Davon:   |   | Relation<br>Ärzte : PPT / KJPT<br>Richtwert <sup>1)</sup> in %<br>40 : 60 |
|----------------------------|-----------------------------|--|--|---|---|
|                            | absolut                     | Einw. <sup>2)</sup> je<br>Psycho-<br>therapeut | psycho-<br>therapeutisch<br>weitergebildete<br>Ärzte | Psychologische<br>Psychothera-<br>peuten (PPT) /<br>Kinder- und<br>Jugendlichen-<br>psychothera-<br>peuten (KJPT) |   |
| <b>2006</b>                |                             |  |  |   |   |
| Mitte                      | 166                         | 1.944  | 35   | 131   | 21,1 : 78,9   |
| Friedrichshain-Kreuzberg   | 121                         | 2.164  | 13   | 108   | 10,7 : 89,3   |
| Pankow                     | 120                         | 2.949  | 16   | 104   | 13,3 : 86,7   |
| Charlottenburg-Wilmersdorf | 436                         | 723  | 81   | 355   | 18,6 : 81,4   |
| Spandau                    | 79                          | 2.849  | 8  | 71  | 10,1 : 89,9   |
| Steglitz-Zehlendorf        | 257                         | 1.123  | 61   | 196   | 23,7 : 76,3   |
| Tempelhof-Schöneberg       | 328                         | 1.016  | 53   | 275   | 16,2 : 83,8   |
| Neukölln                   | 106                         | 2.886  | 5  | 101   | 4,7 : 95,3  |
| Treptow-Köpenick           | 105                         | 2.241  | 3  | 102   | 2,9 : 97,1  |
| Marzahn-Hellersdorf        | 31                          | 8.078  | -  | 31  | - : 100,0   |
| Lichtenberg                | 69                          | 3.752  | -  | 69  | - : 100,0   |
| Reinickendorf              | 80                          | 3.053  | 16   | 64  | 20,0 : 80,0   |
| <b>Berlin</b>              | <b>1.898</b>                | <b>1.789</b>                                   | <b>291</b>   | <b>1.607</b>  | <b>15,3 : 84,7</b>  |
| <b>2007</b>                |                             |  |  |   |   |
| Mitte                      | 174                         | 1.876  | 29   | 145   | 16,7 : 83,3   |
| Friedrichshain-Kreuzberg   | 134                         | 1.984  | 13   | 121   | 9,7 : 90,3  |
| Pankow                     | 132                         | 2.714  | 20   | 112   | 15,2 : 84,8   |
| Charlottenburg-Wilmersdorf | 478                         | 660  | 88   | 390   | 18,4 : 81,6   |
| Spandau                    | 78                          | 2.876  | 7  | 71  | 9,0 : 91,0  |
| Steglitz-Zehlendorf        | 286                         | 1.009  | 64   | 222   | 22,4 : 77,6   |
| Tempelhof-Schöneberg       | 343                         | 968  | 58   | 285   | 16,9 : 83,1   |
| Neukölln                   | 99                          | 3.085  | 5  | 94  | 5,1 : 94,9  |
| Treptow-Köpenick           | 96                          | 2.464  | 3  | 93  | 3,1 : 96,9  |
| Marzahn-Hellersdorf        | 30                          | 8.329  | -  | 30  | - : 100,0   |
| Lichtenberg                | 70                          | 3.696  | -  | 70  | - : 100,0   |
| Reinickendorf              | 93                          | 2.607  | 18   | 75  | 19,4 : 80,6   |
| <b>Berlin</b>              | <b>2.013</b>                | <b>1.691</b>                                   | <b>305</b>   | <b>1.708</b>  | <b>15,2 : 84,8</b>  |
| <b>2008</b>                |                             |  |  |   |   |
| Mitte                      | 190                         | 1.729  | 37   | 153   | 19,5 : 80,5   |
| Friedrichshain-Kreuzberg   | 141                         | 1.900  | 19   | 122   | 13,5 : 86,5   |
| Pankow                     | 140                         | 2.597  | 22   | 118   | 15,7 : 84,3   |
| Charlottenburg-Wilmersdorf | 507                         | 625  | 103  | 404   | 20,3 : 79,7   |
| Spandau                    | 75                          | 2.982  | 7  | 68  | 9,3 : 90,7  |
| Steglitz-Zehlendorf        | 291                         | 998  | 72   | 219   | 24,7 : 75,3   |
| Tempelhof-Schöneberg       | 342                         | 970  | 62   | 280   | 18,1 : 81,9   |
| Neukölln                   | 96                          | 3.195  | 7  | 89  | 7,3 : 92,7  |
| Treptow-Köpenick           | 93                          | 2.557  | 4  | 89  | 4,3 : 95,7  |
| Marzahn-Hellersdorf        | 34                          | 7.334  | 2  | 32  | 5,9 : 94,1  |
| Lichtenberg                | 69                          | 3.741  | 2  | 67  | 2,9 : 97,1  |
| Reinickendorf              | 91                          | 2.656  | 20   | 71  | 22,0 : 78,0   |
| <b>Berlin</b>              | <b>2.069</b>                | <b>1.651</b>                                   | <b>357</b>   | <b>1.712</b>  | <b>17,3 : 82,7</b>  |

<sup>1)</sup> Nach § 101 (4) SGB V.

<sup>2)</sup> Fortgeschriebene Bevölkerung zum 31.12. des Vorjahres.  
(Datenquelle: KV Berlin / Berechnung: SenGesUmV - I A -)

## ● Pflegeberufe und sonstige Gesundheitsdienstberufe

Tabelle 8.2.15:

Indikatoren 8.16/8.22

Ausgewählte niedergelassene bzw. freiberuflich tätige Personen im Gesundheitswesen in Berlin 1992 - 2006 (Stand: 31.12.)  
nach Geschlecht, Berufsgruppen und Bezirken

| Jahr /<br>Geschlecht /<br>Bezirk                       | Heil-<br>prak-<br>tiker/<br>innen | Heilprakti-<br>ker/innen<br>mit einge-<br>schränkter<br>Erlaubnis f.<br>Psycho-<br>therapie <sup>1)</sup> | Gesund-<br>heits- und<br>Kranken-<br>pfleger/ -<br>innen <sup>2)</sup> | Heb-<br>ammen/<br>Entbin-<br>dungs-<br>pfleger | Ergo-<br>therapeu-<br>tinnen/<br>-thera-<br>peuten <sup>3)</sup> | Logopä-<br>dinnen/<br>Logo-<br>päd-<br>en | Physio-<br>therapeu-<br>tinnen/<br>thera-<br>peuten <sup>4)</sup> | Masseu-<br>rinnen/<br>Masseure | Masseu-<br>rinnen/<br>Masseur<br>und med.<br>Bade-<br>meister/<br>innen | Sons-<br>tige |
|--|-----------------------------------|---|--|--|--|---|---|--------------------------------|---|---------------|
| 1992   | 528                               | 707   | 46   | 308  | 24   | 52  | 623   | 54                             | 298   | 8             |
| 1993   | 664                               | 753   | 71   | 378  | 24   | 66  | 730   | 58                             | 315   | 4             |
| 1994   | 822                               | 796   | 170  | 416  | 32   | 65  | 765   | 30                             | 288   | 6             |
| 1995   | 985                               | 826   | 79   | 431  | 33   | 78  | 867   | 20                             | 288   | 14            |
| 1996   | 1.122                             | 844   | 64   | 479  | 37   | 84  | 922   | 20                             | 291   | 16            |
| 1997   | 1.230                             | 907   | 47   | 488  | 44   | 90  | 967   | 21                             | 286   | 18            |
| 1998   | 1.331                             | 1.068   | 53   | 502  | 59   | 113                                       | 1.009   | 23                             | 300   | 22            |
| 1999   | 1.471                             | 1.146   | 30   | 528  | 60   | 125                                       | 1.135   | 23                             | 301   | 30            |
| 2000   | 1.566                             | 1.201   | 34   | 577  | 76   | 120                                       | 1.201   | 23                             | 309   | 32            |
| 2001   | 1.604                             | 1.227   | 34   | 578  | 81   | 125                                       | 1.241   | 23                             | 282   | 38            |
| 2002   | 1.677                             | 1.284   | 33   | 602  | 88   | 130                                       | 1.330   | 23                             | 286   | 43            |
| 2003   | 1.826                             | 1.332   | 37   | 609  | 93   | 145                                       | 1.395   | 23                             | 291   | 60            |
| 2004   | 1.946                             | 1.391   | 33   | 626  | 107  | 166                                       | 1.486   | 26                             | 299   | 43            |
| 2005   | 2.114                             | 1.487   | 40   | 659  | 132  | 179                                       | 1.575   | 27                             | 302   | 106           |
| <b>2006</b>  | <b>2.311</b>                      | <b>1.557</b>  | <b>40</b>  | <b>687</b>                                     | <b>153</b>   | <b>208</b>                                | <b>1.654</b>  | <b>27</b>                      | <b>305</b>  | <b>126</b>    |
| <b>Veränderung in %</b>                                |                                   |   |  |  |  |   |   |                                |   |               |
| 2006 zu 2005   | 9,3                               | 4,7   | -  | 4,2  | 15,9   | 16,2                                      | 5,0   | -                              | 1,0   | 18,9          |
| 2006 zu 1992   | 337,7                             | 120,2   | -13,0  | 123,1  | 537,5  | 300,0                                     | 165,5   | -50,0                          | 2,3   | 1.475,0       |
| <b>Einwohner <sup>5)</sup> je</b><br>Berufsangehörigen | 1.473                             | 2.186   | 85.101   | 1.063  | 22.249   | 16.366                                    | 2.058   | 126.075                        | 11.161  | 27.016        |
| <b>davon:</b>  |                                   |   |  |  |  |   |   |                                |   |               |
| weiblich   | 1.836                             | 1.044   | 26   | 687  | 137  | 180                                       | 1.321   | 17                             | 94  | 102           |
| Frauenanteil in %                                      | 79,4                              | 67,1  | 65,0   | 100,0  | 89,5   | 86,5                                      | 79,9  | 63,0                           | 30,8  | 81,0          |
| männlich   | 475                               | 513   | 14   | -  | 16   | 28  | 333   | 10                             | 211   | 24            |
| <b>tätig in:</b>                                       |                                   |   |  |  |  |   |   |                                |   |               |
| Mitte  | 171                               | 134   | 1  | 51   | 8  | 17  | 140   | 2                              | 4   | 7             |
| Friedrichshain-<br>Kreuzberg                           | 305                               | 147   | -  | 77   | 13   | 19  | 144   | 2                              | 12  | 8             |
| Pankow   | 152                               | 61  | 2  | 83   | 21   | 26  | 157   | 1                              | 8   | 14            |
| Charlottenburg-<br>Wilmerdorf                          | 511                               | 413   | 5  | 85   | 17   | 23  | 241   | 5                              | 85  | 17            |
| Spandau  | 73                                | 46  | 4  | 35   | 4  | 14  | 79  | 1                              | 29  | 7             |
| Steglitz-Zehlendorf                                    | 426                               | 243   | 7  | 99   | 22   | 22  | 224   | 7                              | 38  | 19            |
| Tempelhof-<br>Schöneberg                               | 300                               | 259   | 6  | 68   | 15   | 17  | 185   | 5                              | 60  | 14            |
| Neukölln   | 158                               | 76  | 5  | 61   | 12   | 12  | 99  | -                              | 27  | 7             |
| Treptow-Köpenick                                       | 32                                | 34  | 3  | 45   | 11   | 10  | 91  | -                              | 4   | 9             |
| Marzahn-Hellersdorf                                    | 27                                | 27  | 3  | 30   | 8  | 14  | 99  | 1                              | 3   | 6             |
| Lichtenberg  | 24                                | 21  | -  | 27   | 6  | 13  | 82  | 2                              | -   | 7             |
| Reinickendorf  | 132                               | 96  | 4  | 26   | 16   | 21  | 113   | 1                              | 35  | 11            |

<sup>1)</sup> Seit 1999 ist die Berufsbezeichnung "Psychotherapeuten mit Heilpraktikererlaubnis" in "Heilpraktiker mit eingeschränkter Erlaubnis für Psychotherapie" geändert.

<sup>2)</sup> Seit 01.01.2004 ist die Berufsbezeichnung Krankenschwester/-pfleger in Gesundheits- und Krankenpfleger/in geändert (Krankenpflegegesetz vom 16.07.2003).

<sup>3)</sup> Seit 1999 ist die Berufsbezeichnung Beschäftigungs-/Arbeitstherapeut/in in Ergotherapeut/in geändert.

<sup>4)</sup> Einschließlich Krankengymnastinnen/-gymnasten.

<sup>5)</sup> Bezogen auf die gesamte Bevölkerung, bei den Hebammen auf die 15- bis 44-jährigen Frauen.

(Datenquelle: AfS Berlin-Brandenburg / Berechnung: SenGesUmV - I A -)

**Tabelle 8.2.16:**  
**Sozialversicherungspflichtig Beschäftigte ausgewählter Gesundheitsberufe im Berliner Gesundheits- und Sozialwesen 1999 - 2007 (Stand: 31.12.)**  
 nach Klassifizierung der Berufe und der Wirtschaftszweige

Indikatoren 8.14/8.15

| Jahr               | Gesundheits- und (Kinder-) Krankenpfleger/innen, Hebammen und Entbindungshelfer <sup>1) 2)</sup> |                           |          | Helferinnen und Helfer der Krankenpflege <sup>1)</sup> |             |          | Sprechstundenhelferinnen und -helfer <sup>1) 3)</sup> |             |          | Physiotherapeutinnen/-therapeuten, Masseurinnen/Masseure, med. Bademeister/innen <sup>1)</sup> |             |          |
|--------------------|--|---------------------------|----------|--|-------------|----------|---|-------------|----------|--|-------------|----------|
|                    | Berufsordnung 853  |                           |          | Berufsordnung 854                                      |             |          | Berufsordnung 856                                     |             |          | Berufsordnung 852  |             |          |
|                    | Gesundheitswesen <sup>4)</sup>   | Sozialwesen <sup>5)</sup> | zusammen | Gesundheitswesen                                       | Sozialwesen | zusammen | Gesundheitswesen                                      | Sozialwesen | zusammen | Gesundheitswesen   | Sozialwesen | zusammen |
| 1999               | 27.883   | 5.702                     | 33.585   | 4.302  | 4.373       | 8.675    | 18.462  | 116         | 18.578   | 4.686  | 715         | 5.401    |
| 2000               | 27.739   | 5.620                     | 33.359   | 4.260  | 4.528       | 8.788    | 18.802  | 147         | 18.949   | 4.834  | 773         | 5.607    |
| 2001               | 26.797   | 5.744                     | 32.541   | 4.150  | 5.110       | 9.260    | 19.000  | 228         | 19.228   | 4.874  | 924         | 5.798    |
| 2002               | 25.953   | 5.840                     | 31.793   | 4.536  | 5.640       | 10.176   | 19.471  | 236         | 19.707   | 5.061  | 943         | 6.004    |
| 2003               | 24.278   | 6.125                     | 30.403   | 4.016  | 5.865       | 9.881    | 19.552  | 237         | 19.789   | 4.972  | 925         | 5.897    |
| 2004               | 23.499   | 6.407                     | 29.906   | 3.772  | 6.313       | 10.085   | 19.561  | 213         | 19.774   | 4.852  | 1.013       | 5.865    |
| 2005               | 23.135   | 6.739                     | 29.874   | 3.845  | 6.542       | 10.387   | 19.411  | 220         | 19.631   | 5.079  | 1.039       | 6.118    |
| 2006               | 22.821   | 7.116                     | 29.937   | 3.736  | 6.652       | 10.388   | 19.390  | 239         | 19.629   | 5.405  | 1.054       | 6.459    |
| 2007 <sup>6)</sup> | 22.667   | 7.406                     | 30.073   | 3.670  | 6.936       | 10.606   | 19.269  | 218         | 19.487   | 5.576  | 1.062       | 6.638    |

<sup>1)</sup> Die Zahlen der sozialversicherungspflichtig Beschäftigten gelten für einen Zeitraum von 3 Jahren (ab dem jeweiligen Berichtstag) als vorläufig und beruhen auf Auswertungen der Beschäftigtenstatistik der Bundesagentur für Arbeit.

<sup>2)</sup> Seit 01.01.2004 sind die Berufsbezeichnungen Krankenschwester/-pfleger bzw. Kinderkrankenschwester/-pfleger in Gesundheits- und Krankenpfleger/in bzw. Gesundheits- und Kinderkrankenpfleger/in geändert (Krankenpflegegesetz vom 16.07.2003).

<sup>3)</sup> Die Zahl enthält Sprechstundenhelfer/innen a. n. g., Medizinische und Zahnmedizinische Fachangestellte (Arzt- und Zahnarthelfer/innen) und Arztsekretärinnen/-sekretäre.

<sup>4)</sup> Krankenhäuser, Arzt-/Zahnarztpraxen, Gesundheitswesen a. n. g. wie Praxen von Psychotherapeutinnen/-therapeuten, Krankengymnastinnen/-gymnasten, Heilpraktikerinnen/-praktikern, Hebammen/Entbindungshelfern und anderen paramedizinischen Berufen.

<sup>5)</sup> Heime einschl. Alten- und Altenpflegeheime, Kinderkrippen, Jugend-, Beratungszentren, ambulante soziale Dienste u. a.

<sup>6)</sup> Stand 30.06.2007.

(Datenquelle: AfS Berlin-Brandenburg / Berechnung: SenGesUmV - I A -)

## Personal in (teil-)stationären medizinischen Einrichtungen

### ● Krankenhäuser und Vorsorge- oder Rehabilitationseinrichtungen

**Tabelle 8.2.17:**  
Beschäftigte in Krankenhäusern und Vorsorge- oder Rehabilitationseinrichtungen  
in Berlin 2000 - 2006 (Stichtag: 31.12.)  
nach Geschlecht, Personal-/Berufsgruppen und Beschäftigungsart

Indikatoren 8.17/8.23

| Lfd. Nr. | Personal-/Berufsgruppe / Geschlecht / Beschäftigungsart | 2000          | 2001          | 2002          | 2003          | 2004          | 2005          | 2006          |   |                              |
|----------|---|---------------|---------------|---------------|---------------|---------------|---------------|---------------|---|------------------------------|
|          |   |               |               |               |               |               |               | abs.          | Anteil an insgesamt <sup>1)</sup> bzw. männl. weibl. in % | Veränderung zum Vorjahr in % |
| 1        | <b>insgesamt in Krankenhäusern</b>                      | <b>50.857</b> | <b>48.662</b> | <b>48.029</b> | <b>47.303</b> | <b>45.229</b> | <b>43.289</b> | <b>42.658</b> | <b>100,0</b>  | <b>-1,5</b>                  |
| 2        | <b>davon:</b>   |               |               |               |               |               |               |               |   |                              |
| 3        | <b>nichtärztliches Personal</b>                         | <b>43.308</b> | <b>41.353</b> | <b>40.619</b> | <b>39.532</b> | <b>37.765</b> | <b>36.200</b> | <b>35.412</b> | <b>83,0</b>   | <b>-2,2</b>                  |
| 4        | weiblich  | 34.215        | 32.788        | 31.794        | 31.064        | 29.843        | 28.620        | 27.956        | 78,9  | -2,3                         |
| 5        | männlich  | 9.093         | 8.565         | 8.825         | 8.468         | 7.922         | 7.580         | 7.456         | 21,1  | -1,6                         |
| 6        | dar.: teilzeitbeschäftigt                               | 11.695        | 11.627        | 11.754        | 12.021        | 11.987        | 12.225        | 12.488        | 35,3  | 2,2                          |
| 7        | weiblich (% von Zeile 4)                                | 10.632        | 10.557        | 10.572        | 10.804        | 10.942        | 11.186        | 11.352        | 40,6  | 1,5                          |
| 8        | männlich (% von Zeile 5)                                | 1.063         | 1.070         | 1.182         | 1.217         | 1.045         | 1.039         | 1.136         | 15,2  | 9,3                          |
| 9        | Pflegedienst  | 17.789        | 17.074        | 16.775        | 16.372        | 15.773        | 15.321        | 15.168        | 42,8  | -1,0                         |
| 10       | weiblich  | 15.453        | 14.892        | 14.563        | 14.211        | 13.755        | 13.296        | 13.117        | 86,5  | -1,3                         |
| 11       | männlich  | 2.336         | 2.182         | 2.212         | 2.161         | 2.018         | 2.025         | 2.051         | 13,5  | 1,3                          |
| 12       | dar.: Ges.- u. Krankenpfleger/innen <sup>2)</sup>       | 15.175        | 14.628        | 14.243        | 13.941        | 13.432        | 12.933        | 12.893        | 36,4  | -0,3                         |
| 13       | Med.-techn. Dienst                                      | 8.645         | 8.483         | 8.374         | 8.238         | 8.012         | 7.682         | 7.717         | 21,8  | 0,5                          |
| 14       | Funktionsdienst   | 6.043         | 5.727         | 5.561         | 5.435         | 5.207         | 5.153         | 5.059         | 14,3  | -1,8                         |
| 15       | Wirtschafts-/Versorgungsdienst                          | 3.324         | 3.014         | 2.557         | 2.419         | 2.232         | 1.978         | 1.726         | 4,9   | -12,7                        |
| 16       | Verwaltungsdienst                                       | 4.203         | 3.893         | 3.840         | 3.743         | 3.550         | 3.337         | 3.220         | 9,1   | -3,5                         |
| 17       | sonstiges Personal                                      | 3.304         | 3.162         | 3.512         | 3.325         | 2.991         | 2.729         | 2.522         | 7,1   | -7,6                         |
| 18       | <b>ärztliches Personal<sup>3)</sup></b>                 | <b>7.549</b>  | <b>7.309</b>  | <b>7.410</b>  | <b>7.771</b>  | <b>7.464</b>  | <b>7.089</b>  | <b>7.246</b>  | <b>17,0</b>   | <b>2,2</b>                   |
| 19       | hauptamtlich  | 6.800         | 6.530         | 6.620         | 6.973         | 7.464         | 7.089         | 7.246         | 100,0   | 2,2                          |
| 20       | weiblich  | 2.616         | 2.532         | 2.549         | 2.822         | 3.114         | 2.923         | 3.042         | 42,0  | 4,1                          |
| 21       | männlich  | 4.184         | 3.998         | 4.071         | 4.151         | 4.350         | 4.166         | 4.204         | 58,0  | 0,9                          |
| 22       | dar.: teilzeitbeschäftigt                               | 876           | 924           | 1.025         | 1.167         | 1.028         | 889           | 1.032         | 14,2  | 16,1                         |
| 23       | weiblich (% von Zeile 20)                               | 567           | 595           | 710           | 804           | 699           | 645           | 763           | 25,1  | 18,3                         |
| 24       | männlich (% von Zeile 21)                               | 309           | 329           | 315           | 363           | 329           | 244           | 269           | 6,4   | 10,2                         |
| 25       | dar.: in allgemeinen Krankenh.                          | 6.734         | 6.469         | 6.543         | 6.892         | 7.327         | 6.949         | 7.104         | 98,0  | 2,2                          |
| 26       | Ärztinnen/Ärzte im Praktikum (AiP) <sup>4)</sup>        | 749           | 779           | 790           | 798           | -             | -             | -             | -   | -                            |
| 27       | <b>insgesamt in Vorsorge- oder Reha.<sup>5)</sup></b>   | <b>232</b>    | <b>253</b>    | <b>268</b>    | <b>259</b>    | <b>266</b>    | <b>284</b>    | .             | .   | .                            |
| 28       | <b>davon:</b>   |               |               |               |               |               |               |               |   |                              |
| 29       | <b>nichtärztliches Personal</b>                         | <b>200</b>    | <b>217</b>    | <b>237</b>    | <b>228</b>    | <b>235</b>    | <b>251</b>    | .             | .   | .                            |
| 30       | weiblich  | 172           | 188           | 192           | 186           | 185           | 200           | .             | .   | .                            |
| 31       | männlich  | 28            | 29            | 45            | 42            | 50            | 51            | .             | .   | .                            |
| 32       | Pflegedienst  | 99            | 105           | 119           | 110           | 113           | 122           | .             | .   | .                            |
| 33       | weiblich  | 88            | 94            | 105           | 97            | 93            | 104           | .             | .   | .                            |
| 34       | männlich  | 11            | 11            | 14            | 13            | 20            | 18            | .             | .   | .                            |
| 35       | <b>ärztliches Personal</b>                              | <b>32</b>     | <b>36</b>     | <b>31</b>     | <b>31</b>     | <b>31</b>     | <b>33</b>     | .             | .   | .                            |
| 36       | hauptamtlich  | 26            | 32            | 30            | 31            | 31            | 33            | .             | .   | .                            |
| 37       | weiblich  | 10            | 14            | 15            | 15            | 16            | 17            | .             | .   | .                            |
| 38       | männlich  | 16            | 18            | 15            | 16            | 15            | 16            | .             | .   | .                            |
| 39       | Ärztinnen/Ärzte im Praktikum (AiP) <sup>4)</sup>        | 6             | 4             | 1             | -             | -             | -             | -             | -   | -                            |

<sup>1)</sup> Anteile des nichtärztlichen und ärztlichen Personals am gesamten Personal, Anteile der Teilzeitbeschäftigten und der Berufsgruppen jeweils an der Gesamtzahl des nichtärztlichen bzw. des ärztlichen Personals.

<sup>2)</sup> Seit 01.01.2004 sind die Berufsbezeichnungen Krankenschwester/-pfleger bzw. Kinderkrankenschwester/-pfleger in Gesundheits- und Krankenpfleger/in bzw. Gesundheits- und Kinderkrankenpfleger/in geändert (Krankenpflegegesetz vom 16.07.2003).

<sup>3)</sup> Ohne Belegärzte (jeweils zum Jahresende seit 2000: 224, 216, 244, 254, 290, 333, 326).  
und ohne Zahnärzte (jeweils zum Jahresende seit 2000: 124, 140, 129, 136, 131, 141, 152).

<sup>4)</sup> Seit 01.10.2004 ist die Ausbildungshase "Arzt im Praktikum (AiP)" eingestellt (vgl. Erläuterungen: Ärztinnen/Ärzte im Praktikum).

<sup>5)</sup> In Berlin existieren seit 2006 nur noch zwei Vorsorge- oder Rehabilitationseinrichtungen. Aus Gründen der statistischen Geheimhaltungspflicht dürfen diese Zahlen nicht mehr veröffentlicht werden.

(Datenquelle: AFS Berlin-Brandenburg, KHStatV-Teil I: Grunddaten / Berechnung: SenGesUmV - I A -)



**Tabelle 8.2.18:**  
**Ärztliches Personal der Krankenhäuser in Berlin am 31.12.2006**  
**nach Geschlecht, Gebietsbezeichnungen, funktioneller Stellung und Teilzeitbeschäftigung**

| Gebiets-/Teilgebietsbezeichnung         | Hauptamtliche Ärztinnen/Ärzte |                 |                  |                |                  |            |                  |                                      |             |            |            |            |             |
|---|-------------------------------|-----------------|------------------|----------------|------------------|------------|------------------|--------------------------------------|-------------|------------|------------|------------|-------------|
|   | insgesamt                     |                 |                  | darunter:      |                  |            |                  |                                      |             |            |            |            |             |
|   |                               |                 |                  | Leitende Ärzte |                  | Oberärzte  |                  | teilzeit- und geringfügigbeschäftigt |             |            |            |            |             |
|   | abs.                          | % <sup>1)</sup> | dar. weibl. in % | abs.           | dar. weibl. in % | abs.       | dar. weibl. in % | abs.                                 | % an insg.  | männlich   |            | weiblich   |             |
| abs.                                    |                               |                 |                  |                |                  |            |                  |                                      |             | % an insg. | abs.       | % an insg. | abs.        |
| mit abgeschlossener Weiterbildung       | 3.666                         | 50,6            | 36,2             | 586            | 14,0             | 933        | 26,9             | 523                                  | 14,3        | 140        | 6,0        | 383        | 28,8        |
| davon:                                  | 100,0                         |                 |                  |                |                  |            |                  |                                      |             |            |            |            |             |
| Allgemeinmedizin                        | 38                            | 1,0             | 57,9             | 10             | 50,0             | 3          | 66,7             | 8                                    | 21,1        | 4          | 25,0       | 4          | 18,2        |
| Anästhesiologie                         | 634                           | 17,3            | 49,4             | 45             | 20,0             | 110        | 31,8             | 170                                  | 26,8        | 39         | 12,1       | 131        | 41,9        |
| Anatomie                                | 8                             | 0,2             | 37,5             | 4              | 25,0             | -          | -                | -                                    | -           | -          | -          | -          | -           |
| Arbeitsmedizin                          | 5                             | 0,1             | 60,0             | -              | -                | -          | -                | 1                                    | 20,0        | -          | -          | 1          | 33,3        |
| Augenheilkunde                          | 45                            | 1,2             | 48,9             | 12             | 33,3             | 18         | 50,0             | 9                                    | 20,0        | 1          | 4,3        | 8          | 36,4        |
| Biochemie                               | 10                            | 0,3             | 20,0             | 5              | -                | -          | -                | -                                    | -           | -          | -          | -          | -           |
| Chirurgie                               | 586                           | 16,0            | 20,6             | 81             | 7,4              | 180        | 16,1             | 38                                   | 6,5         | 16         | 3,4        | 22         | 18,2        |
| Diagnostische Radiologie                | 193                           | 5,3             | 42,5             | 30             | 16,7             | 54         | 42,6             | 23                                   | 11,9        | 5          | 4,5        | 18         | 22,0        |
| Frauenheilkunde und Geburtshilfe        | 205                           | 5,6             | 54,6             | 31             | 19,4             | 60         | 41,7             | 43                                   | 21,0        | 5          | 5,4        | 38         | 33,8        |
| Hals-Nasen-Ohrenheilkunde               | 46                            | 1,3             | 23,9             | 8              | -                | 14         | 21,4             | 3                                    | 6,5         | -          | -          | 3          | 27,3        |
| Haut- und Geschlechtskrankheiten        | 32                            | 0,9             | 50,0             | 6              | 50,0             | 8          | 37,5             | 4                                    | 12,5        | -          | -          | 4          | 25,0        |
| Herzchirurgie                           | 12                            | 0,3             | -                | 1              | -                | -          | -                | -                                    | -           | -          | -          | -          | -           |
| Humangenetik                            | 6                             | 0,2             | 33,3             | 3              | -                | 1          | 100,0            | -                                    | -           | -          | -          | -          | -           |
| Hygiene und Umweltmedizin               | 8                             | 0,2             | 62,5             | 2              | 50,0             | 1          | 100,0            | -                                    | -           | -          | -          | -          | -           |
| Innere Medizin                          | 850                           | 23,2            | 32,0             | 131            | 12,2             | 242        | 25,2             | 107                                  | 12,6        | 35         | 6,1        | 72         | 26,8        |
| Kinderchirurgie                         | 28                            | 0,8             | 28,6             | 5              | -                | 5          | -                | 1                                    | 3,6         | -          | -          | 1          | 12,5        |
| Kinderheilkunde                         | 178                           | 4,9             | 44,9             | 21             | 19,0             | 31         | 32,3             | 31                                   | 17,4        | 9          | 9,2        | 22         | 27,8        |
| Kinder-/Jugendpsychiatrie, -psychother. | 25                            | 0,7             | 60,0             | 5              | 20,0             | 8          | 50,0             | 4                                    | 16,0        | -          | -          | 4          | 26,7        |
| Klinische Pharmakologie                 | 5                             | 0,1             | 20,0             | 2              | 50,0             | 3          | -                | -                                    | -           | -          | -          | -          | -           |
| Laboratoriumsmedizin                    | 31                            | 0,8             | 45,2             | 12             | 33,3             | 8          | 37,5             | 5                                    | 16,1        | 2          | 11,8       | 3          | 21,4        |
| Mikrobiologie/Infektionsepidemiologie   | 23                            | 0,6             | 39,1             | 6              | -                | 4          | 25,0             | 3                                    | 13,0        | -          | -          | 3          | 33,3        |
| Mund-Kiefer-Gesichtschirurgie           | 25                            | 0,7             | 12,0             | 16             | -                | 2          | -                | 1                                    | 4,0         | 1          | 4,5        | -          | -           |
| Nervenheilkunde                         | 7                             | 0,2             | 57,1             | 1              | -                | 1          | -                | 2                                    | 28,6        | 1          | 33,3       | 1          | 25,0        |
| Neurochirurgie                          | 38                            | 1,0             | 15,8             | 8              | -                | 9          | 22,2             | 1                                    | 2,6         | -          | -          | 1          | 16,7        |
| Neurologie                              | 117                           | 3,2             | 25,6             | 28             | 17,9             | 38         | 23,7             | 14                                   | 12,0        | 5          | 5,7        | 9          | 30,0        |
| Neuropathologie                         | 4                             | 0,1             | 50,0             | 1              | -                | -          | -                | -                                    | -           | -          | -          | -          | -           |
| Nuklearmedizin                          | 13                            | 0,4             | 23,1             | 3              | -                | 3          | -                | 2                                    | 15,4        | 1          | 10,0       | 1          | 33,3        |
| Orthopädie                              | 78                            | 2,1             | 20,5             | 13             | 7,7              | 26         | 11,5             | 3                                    | 3,8         | -          | -          | 3          | 18,8        |
| Pathologie                              | 61                            | 1,7             | 37,7             | 13             | 7,7              | 12         | 25,0             | 10                                   | 16,4        | 1          | 2,6        | 9          | 39,1        |
| Pharmakologie und Toxikologie           | 19                            | 0,5             | 21,1             | 14             | 7,1              | 2          | -                | -                                    | -           | -          | -          | -          | -           |
| Phoniatry und Pädaudiologie             | 2                             | 0,1             | -                | -              | -                | -          | -                | -                                    | -           | -          | -          | -          | -           |
| Physikalische u. Rehabilitative Medizin | 11                            | 0,3             | 63,6             | 2              | -                | 2          | -                | 1                                    | 9,1         | -          | -          | 1          | 14,3        |
| Physiologie                             | 16                            | 0,4             | 25,0             | 10             | 10,0             | 1          | -                | -                                    | -           | -          | -          | -          | -           |
| Plastische Chirurgie                    | 21                            | 0,6             | 28,6             | 6              | 16,7             | 5          | -                | 3                                    | 14,3        | 2          | 13,3       | 1          | 16,7        |
| Psychiatrie und Psychotherapie          | 155                           | 4,2             | 44,5             | 24             | 20,8             | 45         | 37,8             | 23                                   | 14,8        | 9          | 10,5       | 14         | 20,3        |
| Psychotherapeutische Medizin            | 17                            | 0,5             | 41,2             | 7              | 14,3             | 5          | 40,0             | 5                                    | 29,4        | 3          | 30,0       | 2          | 28,6        |
| Rechtsmedizin                           | 4                             | 0,1             | 25,0             | 2              | -                | 1          | 100,0            | -                                    | -           | -          | -          | -          | -           |
| Strahlentherapie                        | 40                            | 1,1             | 50,0             | 4              | -                | 10         | 40,0             | 4                                    | 10,0        | -          | -          | 4          | 20,0        |
| Transfusionsmedizin                     | 7                             | 0,2             | -                | 1              | -                | 1          | -                | -                                    | -           | -          | -          | -          | -           |
| Urologie                                | 63                            | 1,7             | 15,9             | 13             | -                | 20         | -                | 4                                    | 6,3         | 1          | 1,9        | 3          | 30,0        |
| ohne abgeschlossene Weiterbildung       | 3.580                         | 49,4            | 47,9             | 167            | 47,3             | 1          | 100,0            | 509                                  | 14,2        | 129        | 6,9        | 380        | 22,2        |
| <b>insgesamt</b>                        | <b>7.246</b>                  | <b>100,0</b>    | <b>42,0</b>      | <b>753</b>     | <b>21,4</b>      | <b>934</b> | <b>27,0</b>      | <b>1.032</b>                         | <b>14,2</b> | <b>269</b> | <b>6,4</b> | <b>763</b> | <b>25,1</b> |

<sup>1)</sup> Anteile der Gebietsbezeichnungen an "mit abgeschlossener Weiterbildung".

(Datenquelle: AfS Berlin-Brandenburg, KHStatV-Teil I: Grunddaten / Berechnung: SenGesUmV - I A -)

**Tabelle 8.2.19:**  
**Nichtärztliches Personal der Krankenhäuser in Berlin 1992 - 2006**  
**(Stichtag: 31.12.)**  
**nach Geschlecht, Personalgruppen und Berufsbezeichnungen**

**Indikatoren 8.18/8.20/8.21/8.22**

| Personalgruppe / Berufsbezeichnung                                  | 1992          | 2001             | 2002          | 2003          | 2004          | 2005          | 2006          |                  |              |              |
|---|---------------|------------------|---------------|---------------|---------------|---------------|---------------|------------------|--------------|--------------|
|   |               |                  |               |               |               |               | insgesamt     | dar. weibl. in % | insgesamt    |              |
|   |               |                  |               |               |               |               |               |                  | zu 2005      | zu 1992      |
|   |               | in % bzw. %-Pkt. |               |               |               |               |               |                  |              |              |
| <b>Pflegedienst (Pflegebereich)</b>                                 | <b>23.027</b> | <b>17.074</b>    | <b>16.775</b> | <b>16.372</b> | <b>15.773</b> | <b>15.321</b> | <b>15.168</b> | <b>86,5</b>      | <b>-1,0</b>  | <b>-34,1</b> |
| Anteil in %   | 39,6          | 41,3             | 41,3          | 41,4          | 41,8          | 42,3          | 42,8          | x                | 0,5          | 3,3          |
| dar.: in der Psychiatrie tätig                                      | 2.827         | 1.634            | 1.628         | 1.676         | 1.659         | 1.655         | 1.629         | 76,2             | -1,6         | -42,4        |
| dav.: Gesundheits- u. Krankenpfleger/innen <sup>1)</sup>            | 15.515        | 14.628           | 14.243        | 13.941        | 13.432        | 12.933        | 12.893        | 85,6             | -0,3         | -16,9        |
| Krankenpflegehelfer/innen   | 2.558         | 742              | 711           | 673           | 635           | 609           | 577           | 86,8             | -5,3         | -77,4        |
| Gesundheits- u. Kinderkrankenpfleger/innen <sup>1)</sup>            | 1.740         | 1.255            | 1.369         | 1.298         | 1.295         | 1.279         | 1.242         | 98,6             | -2,9         | -28,9        |
| sonstige Pflegepersonen   | 3.214         | 449              | 452           | 460           | 411           | 500           | 456           | 77,0             | -8,8         | -85,9        |
| <b>Med.-techn. Dienst</b>   | <b>9.899</b>  | <b>8.483</b>     | <b>8.374</b>  | <b>8.238</b>  | <b>8.012</b>  | <b>7.682</b>  | <b>7.717</b>  | <b>84,7</b>      | <b>0,5</b>   | <b>-22,9</b> |
| Anteil in %   | 17,0          | 20,5             | 20,6          | 20,8          | 21,2          | 21,2          | 21,8          | x                | 0,6          | 4,6          |
| dar.: Med.-techn. Assistentinnen/Assistenten                        | 430           | 262              | 229           | 256           | 266           | 251           | 233           | 96,1             | -7,2         | -45,9        |
| Zytologieassistentinnen/-assistenten                                | 15            | 9                | 26            | 5             | 1             | -             | -             | -                | -            | -100,0       |
| Med.-techn. Radiologieass.  | 1.096         | 945              | 954           | 941           | 902           | 869           | 854           | 87,8             | -1,7         | -22,1        |
| Med.-techn. Laboratoriumsass.                                       | 1.933         | 1.591            | 1.523         | 1.500         | 1.381         | 1.255         | 1.238         | 96,3             | -1,4         | -36,0        |
| Apothekenpersonal   | 411           | 329              | 303           | 299           | 286           | 265           | 260           | 82,3             | -1,9         | -36,7        |
| Physiotherapeutinnen/-therapeuten <sup>2)</sup>                     | 1.077         | 933              | 853           | 875           | 860           | 824           | 818           | 83,7             | -0,7         | -24,0        |
| Masseurinnen/Masseur u. med. Bade-<br>meister/innen <sup>3)</sup>   | 288           | 189              | 216           | 135           | 119           | 109           | 109           | 55,0             | -            | -62,2        |
| Logopädinnen/Logopäden  | 64            | 65               | 62            | 59            | 58            | 58            | 58            | 91,4             | -            | -9,4         |
| Heilpädagoginnen/-pädagogen   | .             | 5                | 12            | 11            | 12            | 14            | 15            | 86,7             | 7,1          |              |
| Psychologinnen/Psychologen und<br>Psychotherapeutinnen/-therapeuten | 283           | 236              | 237           | 242           | 251           | 271           | 291           | 77,7             | 7,4          | 2,9          |
| Diätassistentinnen/-assistenten                                     | 150           | 89               | 80            | 63            | 62            | 55            | 57            | 100,0            | 3,6          | -62,0        |
| Sozialarbeiter/innen  | 448           | 358              | 369           | 422           | 408           | 338           | 342           | 82,7             | 1,2          | -23,7        |
| <b>Funktionsdienst (einschl. dort<br/>tätiges Pflegepersonal)</b>   | <b>6.297</b>  | <b>5.727</b>     | <b>5.561</b>  | <b>5.435</b>  | <b>5.207</b>  | <b>5.153</b>  | <b>5.059</b>  | <b>83,8</b>      | <b>-1,8</b>  | <b>-19,7</b> |
| Anteil in %   | 10,8          | 13,8             | 13,7          | 13,7          | 13,8          | 14,2          | 14,3          | x                | 0,1          | 3,5          |
| dar.: Personal im Operationsdienst                                  | 1.490         | 1.367            | 1.345         | 1.318         | 1.248         | 1.207         | 1.216         | 86,7             | 0,7          | -18,4        |
| Personal in der Anästhesie  | 611           | 724              | 702           | 719           | 705           | 695           | 688           | 77,6             | -1,0         | 12,6         |
| Personal in der Funktionsdiagnostik                                 | 317           | 313              | 316           | 310           | 305           | 319           | 303           | 94,1             | -5,0         | -4,4         |
| Personal in der Endoskopie  | 189           | 195              | 186           | 185           | 179           | 177           | 180           | 93,3             | 1,7          | -4,9         |
| Personal in Amulanzen u. Polikliniken                               | 910           | 1.014            | 995           | 967           | 946           | 862           | 916           | 86,9             | 6,3          | 0,7          |
| Hebammen/Entbindungspfleger   | 357           | 374              | 368           | 354           | 345           | 337           | 336           | 100,0            | -0,3         | -5,9         |
| Ergotherapeutinnen/-therapeuten <sup>4)</sup>                       | 505           | 338              | 329           | 350           | 344           | 329           | 295           | 87,1             | -10,3        | -41,9        |
| Personal im Krankentransportdienst                                  | 434           | 272              | 256           | 209           | 213           | 179           | 186           | 12,9             | 3,9          | -57,1        |
| <b>Klinisches Hauspersonal</b>                                      | <b>2.191</b>  | <b>687</b>       | <b>705</b>    | <b>601</b>    | <b>552</b>    | <b>488</b>    | <b>444</b>    | <b>89,6</b>      | <b>-9,0</b>  | <b>-79,7</b> |
| Anteil in %   | 3,8           | 1,7              | 1,7           | 1,5           | 1,5           | 1,3           | 1,3           | x                | -0,1         | -2,5         |
| <b>Wirtschafts- u. Versorgungsdienst</b>                            | <b>6.542</b>  | <b>3.014</b>     | <b>2.557</b>  | <b>2.419</b>  | <b>2.232</b>  | <b>1.978</b>  | <b>1.726</b>  | <b>57,4</b>      | <b>-12,7</b> | <b>-73,9</b> |
| Anteil in %   | 11,2          | 7,3              | 6,3           | 6,1           | 5,9           | 5,5           | 4,9           | x                | -0,6         | -6,4         |
| <b>Technischer Dienst</b>   | <b>1.702</b>  | <b>1.327</b>     | <b>1.236</b>  | <b>1.179</b>  | <b>1.054</b>  | <b>943</b>    | <b>886</b>    | <b>7,7</b>       | <b>-6,0</b>  | <b>-47,9</b> |
| Anteil in %   | 2,9           | 3,2              | 3,0           | 3,0           | 2,8           | 2,6           | 2,5           | x                | -0,1         | -0,4         |
| <b>Verwaltungsdienst</b>  | <b>5.173</b>  | <b>3.893</b>     | <b>3.840</b>  | <b>3.743</b>  | <b>3.550</b>  | <b>3.337</b>  | <b>3.220</b>  | <b>73,6</b>      | <b>-3,5</b>  | <b>-37,9</b> |
| Anteil in %   | 8,9           | 9,4              | 9,5           | 9,5           | 9,4           | 9,2           | 9,1           | x                | -0,1         | 0,2          |
| <b>Sonderdienste</b>  | <b>829</b>    | <b>451</b>       | <b>388</b>    | <b>387</b>    | <b>232</b>    | <b>205</b>    | <b>211</b>    | <b>67,3</b>      | <b>2,9</b>   | <b>-74,9</b> |
| Anteil in %   | 1,4           | 1,1              | 1,0           | 1,0           | 0,6           | 0,6           | 0,6           | x                | 0,0          | -0,8         |
| <b>sonstiges Personal</b>   | <b>2.517</b>  | <b>697</b>       | <b>1.183</b>  | <b>1.158</b>  | <b>1.153</b>  | <b>1.093</b>  | <b>981</b>    | <b>9,8</b>       | <b>-10,2</b> | <b>-61,0</b> |
| Anteil in %   | 4,3           | 1,7              | 2,9           | 2,9           | 3,1           | 3,0           | 2,8           | x                | -0,2         | -1,6         |
| <b>insgesamt</b>  | <b>58.177</b> | <b>41.353</b>    | <b>40.619</b> | <b>39.532</b> | <b>37.765</b> | <b>36.200</b> | <b>35.412</b> | <b>78,9</b>      | <b>-2,2</b>  | <b>-39,1</b> |
| Anteil in %   | 100,0         | 100,0            | 100,0         | 100,0         | 100,0         | 100,0         | 100,0         | x                | -            | -            |

<sup>1)</sup> Seit 01.01.2004 sind die Berufsbezeichnungen Krankenschwester/-pfleger bzw. Kinderkrankenschwester/-pfleger in Gesundheits- und Krankenpfleger/in bzw. Gesundheits- und Kinderkrankenpfleger/in geändert (Krankenpflegegesetz vom 16.07.2003).

<sup>2)</sup> Einschließlich Krankengymnastinnen/-gymnasten.

<sup>3)</sup> Einschließlich Masseurinnen/Masseur.

<sup>4)</sup> Seit 1999 ist die Berufsbezeichnung Beschäftigungs-/Arbeitstherapeut/in in Ergotherapeut/in geändert.

(Datenquelle: AFS Berlin-Brandenburg, KHStatV-Teil I: Grunddaten / Berechnung: SenGesUmV - I A -)

## Personal in Pflegeeinrichtungen

**Tabelle 8.2.20:** Indikatoren 8.24/8.25  
**Personal in Pflegeeinrichtungen in Berlin 1999 - 2005 (Stichtag: 15.12.)**  
**nach Geschlecht und 2007 nach Beschäftigungsverhältnis, Berufsabschluss und Trägerbereich der Einrichtung**

| Jahr <sup>1)</sup> / Träger / Beschäftigungsverhältnis / Berufsabschluss | Personal      |                  | Davon in:                      |            |               |             |              |               |  |               |             |              |
|--|---------------|------------------|--------------------------------|------------|---------------|-------------|--------------|---------------|--|---------------|-------------|--------------|
|  | insgesamt     | dar. weibl. in % | ambulanten Pflegeeinrichtungen |            |               |             |              |               | (teil-)stationären Pflegeeinrichtungen |               |             |              |
|  |               |                  | insgesamt                      |            | weiblich      |             | männlich     | insgesamt     |  | weiblich      |             | männlich     |
|  |               |                  | abs.                           | %          | abs.          | %           | abs.         | abs.          | %                                      | abs.          | %           | abs.         |
| 1999   | 26.229        | 82,0             | 11.648                         | 100        | 9.805         | 84,2        | 1.843        | 14.581        | 100                                    | 11.696        | 80,2        | 2.885        |
| 2001   | 27.931        | 82,1             | 11.904                         | 100        | 10.032        | 84,3        | 1.872        | 16.027        | 100                                    | 12.900        | 80,5        | 3.127        |
| 2003   | 29.791        | 82,1             | 12.951                         | 100        | 10.716        | 82,7        | 2.235        | 16.840        | 100                                    | 13.731        | 81,5        | 3.109        |
| 2005   | 31.752        | 82,0             | 14.574                         | 100        | 12.018        | 82,5        | 2.556        | 17.178        | 100                                    | 14.005        | 81,5        | 3.173        |
| <b>2007</b>  | <b>33.820</b> | <b>81,5</b>      | <b>16.085</b>                  | <b>100</b> | <b>13.160</b> | <b>81,8</b> | <b>2.925</b> | <b>17.735</b> | <b>100</b>                             | <b>14.392</b> | <b>81,2</b> | <b>3.343</b> |
| <b>davon:</b>  |               |                  |                                |            |               |             |              |               |  |               |             |              |
| <b>Träger</b>  |               |                  |                                |            |               |             |              |               |  |               |             |              |
| privat   | 18.390        | 80,7             | 10.288                         | 64,0       | 8.310         | 80,8        | 1.978        | 8.102         | 45,7                                   | 6.522         | 80,5        | 1.580        |
| freigemeinnützig   | 14.855        | 82,5             | 5.797                          | 36,0       | 4.850         | 83,7        | 947          | 9.058         | 51,1                                   | 7.402         | 81,7        | 1.656        |
| öffentlich   | 575           | 81,4             | -                              | -          | -             | -           | -            | 575           | 3,2                                    | 468           | 81,4        | 107          |
| <b>Beschäftigungsverhältnis</b>  |               |                  |                                |            |               |             |              |               |  |               |             |              |
| vollzeitbeschäftigt  | 14.337        | 80,9             | 5.647                          | 35,1       | 4.574         | 81,0        | 1.073        | 8.690         | 49,0                                   | 7.026         | 80,9        | 1.664        |
| teilzeitbeschäftigt  | 18.532        | 83,5             | 10.225                         | 63,6       | 8.489         | 83,0        | 1.736        | 8.307         | 46,8                                   | 6.982         | 84,0        | 1.325        |
| über 50 %  | 12.904        | 85,3             | 6.712                          | 41,7       | 5.731         | 85,4        | 981          | 6.192         | 34,9                                   | 5.278         | 85,2        | 914          |
| 50 % u. weniger, aber nicht geringfügig                                  | 3.130         | 79,8             | 1.817                          | 11,3       | 1.413         | 77,8        | 404          | 1.313         | 7,4                                    | 1.085         | 82,6        | 228          |
| geringfügig beschäftigt  | 2.498         | 78,6             | 1.696                          | 10,5       | 1.345         | 79,3        | 351          | 802           | 4,5                                    | 619           | 77,2        | 183          |
| Praktikant/in, Schüler/in, Auszubildende/r                               | 533           | 71,7             | 119                            | 0,7        | 83            | 69,7        | 36           | 414           | 2,3                                    | 299           | 72,2        | 115          |
| Helfer/in, freiwilliges soziales Jahr                                    | 138           | 71,7             | 22                             | 0,1        | 14            | 63,6        | 8            | 116           | 0,7                                    | 85            | 73,3        | 31           |
| Zivildienstleistender  | 280           | x                | 72                             | 0,4        | x             | x           | 72           | 208           | 1,2                                    | x             | x           | 208          |
| <b>Berufsabschluss</b>   |               |                  |                                |            |               |             |              |               |  |               |             |              |
| staatlich anerkannte Altenpflegerin/ anerkannter Altenpfleger            | 5.114         | 79,9             | 1.190                          | 7,4        | 915           | 76,9        | 275          | 3.924         | 22,1                                   | 3.172         | 80,8        | 752          |
| staatlich anerkannte Altenpflegehelferin/ anerkannter Altenpflegehelfer  | 877           | 81,2             | 114                            | 0,7        | 98            | 86,0        | 16           | 763           | 4,3                                    | 614           | 80,5        | 149          |
| Gesundheits- und Krankenpfleger/in                                       | 7.277         | 86,3             | 4.054                          | 25,2       | 3.365         | 83,0        | 689          | 3.223         | 18,2                                   | 2.914         | 90,4        | 309          |
| Gesundheits- und Krankenpflegehelfer/in                                  | 1.890         | 84,3             | 962                            | 6,0        | 805           | 83,7        | 157          | 928           | 5,2                                    | 788           | 84,9        | 140          |
| Gesundheits- Kinderkrankenpfleger/in                                     | 396           | 98,2             | 247                            | 1,5        | 242           | 98,0        | 5            | 149           | 0,8                                    | 147           | 98,7        | 2            |
| Heilerziehungspfleger/in, Heilerzieher/in                                | 108           | 90,7             | 55                             | 0,3        | 48            | 87,3        | 7            | 53            | 0,3                                    | 50            | 94,3        | 3            |
| Heilerziehungspflegehelfer/in  | 16            | 75,0             | 8                              | 0,0        | 6             | 75,0        | 2            | 8             | 0,0                                    | 6             | 75,0        | 2            |
| Heilpädagogin/-pädagogin   | 13            | 100,0            | 3                              | 0,0        | 3             | 100,0       | -            | 10            | 0,1                                    | 10            | 100,0       | -            |
| Ergotherapeut/in   | 252           | 89,7             | 4                              | 0,0        | 4             | 100,0       | -            | 248           | 1,4                                    | 222           | 89,5        | 26           |
| sonstiger nichtärztl. Heilberuf  | 342           | 86,5             | 138                            | 0,9        | 125           | 90,6        | 13           | 204           | 1,2                                    | 171           | 83,8        | 33           |
| Sozialpädagogin/-pädagogin, -arbeiter/in                                 | 411           | 82,5             | 131                            | 0,8        | 108           | 82,4        | 23           | 280           | 1,6                                    | 231           | 82,5        | 49           |
| Familienpfleger/in   | 56            | 96,4             | 35                             | 0,2        | 33            | 94,3        | 2            | 21            | 0,1                                    | 21            | 100,0       | -            |
| Dorfhelfer/in  | 8             | 100,0            | 1                              | 0,0        | 1             | 100,0       | -            | 7             | 0,0                                    | 7             | 100,0       | -            |
| pflegewiss. Ausbildung an FHS oder Uni.                                  | 509           | 83,5             | 307                            | 1,9        | 267           | 87,0        | 40           | 202           | 1,1                                    | 158           | 78,2        | 44           |
| sonstiger pflegerischer Beruf  | 5.040         | 85,3             | 3.246                          | 20,2       | 2.814         | 86,7        | 432          | 1.794         | 10,1                                   | 1.485         | 82,8        | 309          |
| Fachhauswirtschafter/in für ältere Menschen                              | 70            | 84,3             | 31                             | 0,2        | 29            | 93,5        | 2            | 39            | 0,2                                    | 30            | 76,9        | 9            |
| sonstiger hauswirtsch. Berufsabschluss                                   | 1.808         | 85,7             | 1.292                          | 8,0        | 1.120         | 86,7        | 172          | 516           | 2,9                                    | 430           | 83,3        | 86           |
| sonstiger Berufsabschluss  | 6.298         | 75,8             | 2.798                          | 17,4       | 2.195         | 78,4        | 603          | 3.500         | 19,7                                   | 2.578         | 73,7        | 922          |
| ohne Berufsabschluss / in Ausbildung                                     | 3.335         | 70,2             | 1.469                          | 9,1        | 982           | 66,8        | 487          | 1.866         | 10,5                                   | 1.358         | 72,8        | 508          |

<sup>1)</sup> Die Pflegestatistik wird zweijährlich erhoben, erstmals 1999.

(Datenquelle: AfS Berlin-Brandenburg / Berechnung: SenGesUmV - I A -)

**Tabelle 8.2.21:**  
**Personal in Pflegeeinrichtungen in Berlin 2007 (Stichtag: 15.12.)**  
**nach Geschlecht und Tätigkeitsbereichen**

|                       |
|-----------------------|
| <b>Indikator 8.25</b> |
|-----------------------|

| Pflegeeinrichtung /<br>überwiegender Tätigkeitsbereich                       | Personal<br>insgesamt |       | Davon:   |      |          |      |
|--|-----------------------|-------|----------|------|----------|------|
|  |                       |       | weiblich |      | männlich |      |
|  | absolut               | %     | absolut  | %    | absolut  | %    |
| <b>Pflegeeinrichtungen insgesamt</b>   |                       |       |          |      |          |      |
| Personal insgesamt   | 33.820                | 100,0 | 27.552   | 81,5 | 6.268    | 18,5 |
| davon im Tätigkeitsbereich:  |                       |       |          |      |          |      |
| Pflegedienstleitung, Grundpflege, Pflege und<br>Betreuung, soziale Betreuung | 24.682                | 73,0  | 20.666   | 83,7 | 4.016    | 16,3 |
| hauswirtschaftliche Versorgung, Haus-<br>wirtschaftsbereich                  | 5.226                 | 15,5  | 4.205    | 80,5 | 1.021    | 19,5 |
| haustechnischer Bereich  | 388                   | 1,1   | 18       | 4,6  | 370      | 95,4 |
| Verwaltung, Geschäftsführung   | 1.997                 | 5,9   | 1.532    | 76,7 | 465      | 23,3 |
| sonstiger Bereich  | 1.527                 | 4,5   | 1.131    | 74,1 | 396      | 25,9 |
| <b>davon:</b>  |                       |       |          |      |          |      |
| <b>ambulante Pflegeeinrichtungen</b>   |                       |       |          |      |          |      |
| Personal insgesamt   | 16.085                | 100,0 | 13.160   | 81,8 | 2.925    | 18,2 |
| davon im Tätigkeitsbereich:  |                       |       |          |      |          |      |
| Pflegedienstleitung  | 747                   | 4,6   | 638      | 85,4 | 109      | 14,6 |
| Grundpflege  | 9.700                 | 60,3  | 8.188    | 84,4 | 1.512    | 15,6 |
| hauswirtschaftliche Versorgung   | 3.433                 | 21,3  | 2.661    | 77,5 | 772      | 22,5 |
| Verwaltung, Geschäftsführung   | 962                   | 6,0   | 722      | 75,1 | 240      | 24,9 |
| sonstiger Bereich  | 1.243                 | 7,7   | 951      | 76,5 | 292      | 23,5 |
| <b>stationäre/teilstationäre Pflegeeinrichtungen</b>                         |                       |       |          |      |          |      |
| Personal insgesamt   | 17.735                | 100,0 | 14.392   | 81,2 | 3.343    | 18,8 |
| davon im Tätigkeitsbereich:  |                       |       |          |      |          |      |
| Pflege und Betreuung   | 13.584                | 76,6  | 11.291   | 83,1 | 2.293    | 16,9 |
| soziale Betreuung  | 651                   | 3,7   | 549      | 84,3 | 102      | 15,7 |
| Hauswirtschaftsbereich   | 1.793                 | 10,1  | 1.544    | 86,1 | 249      | 13,9 |
| haustechnischer Bereich  | 388                   | 2,2   | 18       | 4,6  | 370      | 95,4 |
| Verwaltung, Geschäftsführung   | 1.035                 | 5,8   | 810      | 78,3 | 225      | 21,7 |
| sonstiger Bereich  | 284                   | 1,6   | 180      | 63,4 | 104      | 36,6 |

(Datenquelle: AfS Berlin-Brandenburg / Berechnung: SenGesUmV - I A -)

## Personal im öffentlichen Gesundheitsdienst

**Tabelle 8.2.22:**  
**Personal in den Gesundheitsämtern in Berlin 1996 - 2006 (Stand: 31.12.)**  
**nach Geschlecht, Berufsgruppen und Beschäftigungsumfang**

Indikatoren 8.26/8.27

| Beschäftigungsumfang /<br>Berufsgruppe                               | Personal in den Gesundheitsämtern <sup>1)</sup> |       |       |       |       |       |       |       |       |       |                | 2006                                   |  |
|--|---|-------|-------|-------|-------|-------|-------|-------|-------|-------|----------------|--|--|
|  | 1996  | 1997  | 1998  | 1999  | 2000  | 2001  | 2002  | 2003  | 2004  | 2005  | insge-<br>samt | Anteile<br><sup>2) 3) 4)</sup><br>in % |  |
|  |   |       |       |       |       |       |       |       |       |       |                |  |  |
| <b>Personen insgesamt</b>  | 2.615   | 2.514 | 2.296 | 2.200 | 2.138 | 2.157 | 2.054 | 1.951 | 1.887 | 1.805 | 1.799          | 86,9 <sup>2)</sup>                     |  |
| <b>hauptamtlich Tätige insgesamt</b>                                 | .   | 2.509 | 2.291 | 2.193 | 2.130 | 2.156 | 2.049 | 1.951 | 1.887 | 1.805 | 1.799          | 86,9 <sup>2)</sup>                     |  |
| <b>darunter: Vollkräfte <sup>5)</sup></b>                            | .   | .     | .     | .     | .     | .     | .     | .     | .     | .     | 1.595          | 85,2 <sup>2)</sup>                     |  |
| <b>davon:</b>  |   |       |       |       |       |       |       |       |       |       |                |  |  |
| Vollzeitbeschäftigung  | .   | .     | .     | .     | .     | .     | 1.407 | 1.338 | 1.305 | 1.244 | 1.219          | 83,3 <sup>2)</sup>                     |  |
| Frauen   | .   | .     | .     | .     | .     | .     | 1.154 | 1.112 | 1.091 | 1.037 | 1.016          | 65,0 <sup>3)</sup>                     |  |
| Männer   | .   | .     | .     | .     | .     | .     | 253   | 226   | 214   | 207   | 203            | 86,4 <sup>4)</sup>                     |  |
| Teilzeitbeschäftigung  | .   | .     | .     | .     | .     | .     | 642   | 613   | 582   | 561   | 580            | 94,5 <sup>2)</sup>                     |  |
| Frauen   | .   | .     | .     | .     | .     | .     | 602   | 568   | 543   | 520   | 548            | 35,0 <sup>3)</sup>                     |  |
| Männer   | .   | .     | .     | .     | .     | .     | 40    | 45    | 39    | 41    | 32             | 13,6 <sup>4)</sup>                     |  |
| Ärztinnen/Ärzte  | 442   | 425   | 381   | 368   | 364   | 331   | 342   | 321   | 309   | 279   | 283            | 74,9 <sup>2)</sup>                     |  |
| mit Gebietsbezeichnung   | .   | .     | .     | .     | .     | .     | 266   | 237   | 248   | 218   | 203            | 72,4 <sup>2)</sup>                     |  |
| mit Amtsarztbefähigung   | .   | .     | .     | .     | .     | 19    | 29    | 30    | 27    | 24    | 27             | 74,1 <sup>2)</sup>                     |  |
| ohne Gebietsbez./in Weiterbildung                                    | .   | .     | .     | .     | .     | .     | 76    | 84    | 61    | 61    | 80             | 81,3 <sup>2)</sup>                     |  |
| Zahnärztinnen/-ärzte   | 72  | 70    | 66    | 64    | 60    | 55    | 53    | 48    | 41    | 37    | 34             | 85,3 <sup>2)</sup>                     |  |
| Psychologinnen/Psychologen   | 97  | 94    | 97    | 91    | 86    | 83    | 102   | 90    | 72    | 65    | 68             | 67,6 <sup>2)</sup>                     |  |
| Arzt- und Zahnärzthelfer/innen                                       | 277   | 266   | 238   | 233   | 230   | 237   | 210   | 203   | 196   | 188   | 188            | 100,0 <sup>2)</sup>                    |  |
| Gesundheits- u. Krankenpfleger/innen <sup>6)</sup><br>/Helfer/innen  | 16  | 16    | 15    | 16    | 15    | 17    | 18    | 18    | 18    | 16    | 16             | 87,5 <sup>2)</sup>                     |  |
| Krankengymnastinnen/-gymnasten/<br>Physiotherapeutinnen/-therapeuten | 194   | 191   | 155   | 153   | 138   | 179   | 155   | 149   | 136   | 137   | 146            | 94,5 <sup>2)</sup>                     |  |
| Med.-techn. Assistentinnen/Assistenten                               | 24  | 23    | 29    | 17    | 16    | 17    | 16    | 12    | 13    | 11    | 9              | 100,0 <sup>2)</sup>                    |  |
| Logopädinnen/Logopäden,<br>Ergotherapeutinnen/-therapeuten u.a.      | 107   | 96    | 89    | 79    | 82    | 101   | 81    | 86    | 98    | 95    | 99             | 99,0 <sup>2)</sup>                     |  |
| Sozialarbeiter/innen/<br>Sozialpädagoginnen/-pädagogen               | 660   | 621   | 577   | 549   | 541   | 503   | 516   | 474   | 465   | 445   | 448            | 87,1 <sup>2)</sup>                     |  |
| Gesundheitsaufseher/innen  | 130   | 128   | 119   | 112   | 110   | 106   | 114   | 106   | 101   | 99    | 104            | 72,1 <sup>2)</sup>                     |  |
| Verwaltungspersonal/Schreibkräfte                                    | 494   | 463   | 435   | 430   | 403   | 457   | 385   | 370   | 378   | 359   | 343            | 93,6 <sup>2)</sup>                     |  |
| sonstige   | .   | 116   | 90    | 81    | 85    | 70    | 57    | 74    | 60    | 74    | 61             | 72,1 <sup>2)</sup>                     |  |
| <b>nebenamtlich Tätige</b>   | .   | 5     | 5     | 7     | 8     | 1     | 5     | -     | -     | -     | -              | - <sup>2)</sup>                        |  |

<sup>1)</sup> Ohne Veterinär- und Lebensmittelaufsichtsämter.

<sup>2)</sup> Frauenanteil.

<sup>3)</sup> Anteil der in Vollzeit bzw. Teilzeit tätigen Frauen an allen beschäftigten Frauen.

<sup>4)</sup> Anteil der in Vollzeit bzw. Teilzeit tätigen Männer an allen beschäftigten Männern.

<sup>5)</sup> Tatsächliche Stellenbesetzung umgerechnet in Vollzeitstellen.

<sup>6)</sup> Seit 01.01.2004 ist die Berufsbezeichnung Krankenschwester/-pfleger in Gesundheits- und Krankenpfleger/in geändert (Krankenpflegegesetz vom 16.07.2003).

(Datenquelle: AfS Berlin-Brandenburg / Berechnung: SenGesUmV - I A -)

**Personal in Apotheken**

Tabelle 8.2.23:

Indikatoren 8.28/8.29

**Apothekerinnen und Apotheker sowie weitere in Apotheken tätige Berufsgruppen  
in Berlin 1994 - 2006 (Stand: 31.12.)  
nach Geschlecht und Tätigkeitsbereich**

| Geschlecht / Tätigkeitsbereich /<br>Berufsgruppe                                | 1994         | 1995         | 1996         | 1997         | 1998         | 1999         | 2000                | 2001                | 2002         | 2003         | 2004         | 2005         | 2006         |
|---|--------------|--------------|--------------|--------------|--------------|--------------|---------------------|---------------------|--------------|--------------|--------------|--------------|--------------|
| <b>In Apotheken Tätige insgesamt</b>  | <b>6.018</b> | <b>6.195</b> | <b>6.493</b> | <b>6.498</b> | <b>6.289</b> | <b>6.731</b> | <b>5.577</b>        | <b>5.644</b>        | <b>6.712</b> | <b>6.655</b> | <b>6.408</b> | <b>6.328</b> | <b>6.383</b> |
| weiblich  | 4.922        | 5.082        | 5.368        | 5.369        | 5.238        | 5.600        | 4.520 <sup>1)</sup> | 4.567 <sup>1)</sup> | 5.542        | 5.493        | 5.081        | 5.060        | 5.425        |
| in %  | 81,8         | 82,0         | 82,7         | 82,6         | 83,3         | 83,2         | 81,0 <sup>1)</sup>  | 80,9 <sup>1)</sup>  | 82,6         | 82,5         | 79,3         | 80,0         | 85,0         |
| männlich  | 1.096        | 1.113        | 1.125        | 1.129        | 1.051        | 1.131        | 1.057 <sup>1)</sup> | 1.077 <sup>1)</sup> | 1.170        | 1.162        | 1.327        | 1.268        | 958          |
| in öffentlichen Apotheken   | 5.099        | 5.238        | 5.534        | 5.554        | 5.410        | 5.853        | 5.748               | 5.859               | 5.903        | 5.793        | 5.533        | 5.502        | 5.531        |
| in Krankenhausapotheken   | 373          | 380          | 405          | 385          | 355          | 351          | 343                 | 335                 | 309          | 305          | 281          | 266          | 255          |
| in sonstigen Bereichen  | 546          | 577          | 554          | 559          | 524          | 527          | 489                 | 520                 | 500          | 558          | 594          | 560          | 597          |
| <b>Apotheker</b>  | <b>2.826</b> | <b>2.979</b> | <b>2.959</b> | <b>3.014</b> | <b>2.857</b> | <b>3.149</b> | <b>2.984</b>        | <b>3.022</b>        | <b>3.076</b> | <b>3.048</b> | <b>3.038</b> | <b>2.958</b> | <b>2.981</b> |
| weiblich  | 1.878        | 2.003        | 1.999        | 2.028        | 1.939        | 2.182        | 2.077               | 2.114               | 2.144        | 2.120        | 2.009        | 1.878        | 2.228        |
| in %  | 66,5         | 67,2         | 67,6         | 67,3         | 67,9         | 69,3         | 69,6                | 70,0                | 69,7         | 69,6         | 66,1         | 63,5         | 74,7         |
| männlich  | 948          | 976          | 960          | 986          | 918          | 967          | 907                 | 908                 | 932          | 928          | 1.029        | 1.080        | 753          |
| in öffentlichen Apotheken   | 2.149        | 2.276        | 2.276        | 2.345        | 2.230        | 2.538        | 2.406               | 2.444               | 2.485        | 2.441        | 2.382        | 2.345        | 2.342        |
| in Krankenhausapotheken   | 131          | 131          | 129          | 127          | 115          | 108          | 100                 | 94                  | 92           | 89           | 84           | 77           | 76           |
| in sonstigen Bereichen  | 546          | 572          | 554          | 542          | 512          | 503          | 478                 | 484                 | 499          | 519          | 572          | 536          | 563          |
| <b>Berufsgruppen außer Apotheker/in</b>   | <b>3.192</b> | <b>3.216</b> | <b>3.534</b> | <b>3.484</b> | <b>3.432</b> | <b>3.582</b> | <b>3.596</b>        | <b>3.692</b>        | <b>3.636</b> | <b>3.607</b> | <b>3.370</b> | <b>3.370</b> | <b>3.402</b> |
| weiblich  | 3.044        | 3.079        | 3.369        | 3.341        | 3.299        | 3.418        | 2.443 <sup>1)</sup> | 2.453 <sup>1)</sup> | 3.398        | 3.373        | 3.072        | 3.182        | 3.197        |
| in %  | 95,4         | 95,7         | 95,3         | 95,9         | 96,1         | 95,4         | 94,2 <sup>1)</sup>  | 93,6 <sup>1)</sup>  | 93,5         | 93,5         | 91,2         | 94,4         | 94,0         |
| männlich  | 148          | 137          | 165          | 143          | 133          | 164          | 150 <sup>1)</sup>   | 169 <sup>1)</sup>   | 238          | 234          | 298          | 188          | 205          |
| in öffentlichen Apotheken   | 2.950        | 2.962        | 3.258        | 3.209        | 3.180        | 3.315        | 3.342               | 3.415               | 3.418        | 3.352        | 3.151        | 3.157        | 3.189        |
| in Krankenhausapotheken   | 242          | 249          | 276          | 258          | 240          | 243          | 243                 | 241                 | 217          | 216          | 197          | 189          | 179          |
| in sonstigen Bereichen  | -            | 5            | -            | 17           | 12           | 24           | 11                  | 36                  | 1            | 39           | 22           | 24           | 34           |
| Apothekerassistent/in   | 146          | 144          | 143          | 131          | 123          | 122          | 122                 | 120                 | 120          | 115          | 104          | 95           | 97           |
| darunter weiblich in %  | 81,5         | 79,9         | 80,4         | 78,6         | 78,9         | 77,9         | 77,9                | 77,5                | 77,5         | 78,3         | 77,9         | 75,8         | 80,4         |
| Pharm.-techn. Assistent/in  | 728          | 746          | 812          | 816          | 847          | 911          | 962                 | 993                 | 1.056        | 1.082        | 1.053        | 1.151        | 1.158        |
| darunter weiblich in %  | 95,9         | 95,7         | 94,6         | 95,5         | 95,5         | 95,7         | 96,2                | 95,4                | 95,4         | 95,2         | 93,3         | 95,4         | 95,3         |
| Pharm.-kaufmännische Angest. <sup>2) 3)</sup>                                   | 944          | 1.053        | 986          | 965          | 886          | 1.011        | 1.003               | 1.070               | 1.061        | 1.014        | 996          | 958          | 972          |
| darunter weiblich in %  | 98,5         | 98,8         | 98,8         | 98,8         | 98,8         | 98,4         | .                   | .                   | 93,9         | 95,8         | 93,0         | 96,3         | 95,8         |
| Pharmazie-Ingenieur/in  | 704          | 672          | 661          | 664          | 649          | 634          | 628                 | 612                 | 604          | 587          | 568          | 539          | 526          |
| darunter weiblich in %  | 97,6         | 98,7         | 98,5         | 98,8         | 98,9         | 98,9         | 99,0                | 99,0                | 99,0         | 98,8         | 98,6         | 98,7         | 98,5         |
| Apothekenfacharbeiter/in <sup>3)</sup>  | 114          | 119          | 115          | 88           | 82           | 3)           | 3)                  | 3)                  | 3)           | 3)           | 3)           | 3)           | 3            |
| darunter weiblich in %  | 100,0        | 99,2         | 99,1         | 97,7         | 97,6         | 3)           | 3)                  | 3)                  | 3)           | 3)           | 3)           | 3)           | 3            |
| Apotheken-Assistent/in  | 100          | 96           | 87           | 84           | 78           | 76           | 70                  | 68                  | 61           | 59           | 58           | 57           | 46           |
| darunter weiblich in %  | 100,0        | 100,0        | 100,0        | 100,0        | 100,0        | 100,0        | 100,0               | 100,0               | 100,0        | 100,0        | 100,0        | 100,0        | 100,0        |
| Pharmazeutische Assistent/in  | 119          | 114          | 107          | 97           | 93           | 91           | 88                  | 86                  | 83           | 76           | 67           | 61           | 58           |
| darunter weiblich in %  | 100,0        | 100,0        | 100,0        | 100,0        | 100,0        | 100,0        | 100,0               | 100,0               | 100,0        | 100,0        | 97,0         | 100,0        | 100,0        |
| Pharmaziepraktikant/in  | 200          | 155          | 193          | 220          | 243          | 301          | 284                 | 301                 | 240          | 260          | 185          | 200          | 197          |
| darunter weiblich in %  | 73,0         | 68,4         | 72,0         | 77,7         | 82,3         | 77,7         | 75,7                | 72,4                | 71,3         | 69,2         | 56,8         | 74,5         | 71,6         |
| PTA-Praktikant/in <sup>4)</sup>   | 43           | 60           | 61           | 59           | 80           | 77           | 100                 | 45                  | 54           | 90           | 75           | 90           | 119          |
| darunter weiblich in %  | 93,0         | 96,7         | 88,5         | 100,0        | 96,3         | 98,7         | 99,0                | 95,6                | 94,4         | 91,1         | 73,3         | 98,9         | 90,8         |
| Auszubildende/r z. pharmazeutisch-<br>kaufmännischen Angestellten <sup>2)</sup> | 94           | 57           | 369          | 360          | 351          | 359          | 339                 | 397                 | 357          | 324          | 264          | 219          | 229          |
| darunter weiblich in %  | 96,8         | 96,5         | 97,6         | 98,1         | 99,1         | 98,1         | 97,1                | 98,7                | 94,7         | 94,1         | 90,9         | 91,8         | 93,0         |

<sup>1)</sup> Ohne Pharmazeutisch-kaufmännische Angestellte.<sup>2)</sup> Die Berufsbezeichnung "Apothekenhelfer/in" wurde mit der Verordnung über die Berufsausbildung zum pharmazeutisch-kaufmännischen Angestellten vom 3. März 1993 (BGBl. I S. 292) geändert in "Pharmazeutisch-kaufmännische Angestellte".<sup>3)</sup> Ab 1999 ist die Zahl der Apotheken-Facharbeiter/innen in der der Pharmazeutisch-kaufmännischen Angestellten enthalten.<sup>4)</sup> Praktikant/in zum pharmazeutisch-technischen Assistenten.

(Datenquelle: AfS Berlin-Brandenburg / Apothekerkammer Berlin / Berechnung: SenGesUmV - I A -)

## 9. Ausbildung im Gesundheitswesen

### 9.1 Ausgewählte Schwerpunkte

#### 9.1.1 Weiterbildung zum Kardiotechniker bzw. zur Kardiotechnikerin

Am Deutschen Herzzentrum Berlin (DHZB) besteht seit fast zwanzig Jahren ein deutschlandweit einzigartiger Bildungsgang, in dem Angehörige aus Berufen im Gesundheitswesen (meist Krankenpflegepersonal) in einer zweijährigen Bildungsmaßnahme zum Kardiotechniker bzw. zur Kardiotechnikerin weitergebildet werden (vgl. Tabellen 9.2.1 und 9.2.2). Der Bildungsgang für Kardiotechnik hat überregionale Bedeutung und genießt in Fachkreisen ein hohes Ansehen. Das *Aufgabengebiet der Kardiotechniker und -technikerinnen* erstreckt sich auf die Aufbereitung und die eigenverantwortliche Bedienung der Herz-Lungen-Maschine während Herzoperationen und die Bedienung und Wartung weiterer komplizierter Geräte im Bereich der Kardiologie.

In Berlin existiert der einzige Bildungsgang für Kardiotechnik

Die Ausbildung ist im *Landesgesetz über Medizinalfachberufe* und der darauf basierenden Ausbildungs- und Prüfungsordnung geregelt. Die Absolventinnen und Absolventen führen nach bestandener staatlicher Prüfung die Berufsbezeichnung „Kardiotechnikerin“ bzw. „Kardiotechniker“. Die an der Ausbildung Teilnehmenden müssen Schulgeld zur Finanzierung der Ausbildungskosten entrichten.

Die Akademie für Kardiotechnik des DHZB wird ab dem Sommersemester 2008 in Kooperation mit der privaten Steinbeis-Hochschule einen „Bachelor of Science Cardiovascular Perfusion“ anbieten. Eine entsprechende Nachfrage besteht sowohl auf Seiten der Auszubildenden als auch der Krankenhäuser. Gleichzeitig soll auch der zweijährige Ausbildungsgang bestehen bleiben, um unterschiedliche Ausbildungsniveaus vorhalten zu können. Um *Synergieeffekte zu erzielen*, sollen die Teilnehmerinnen und Teilnehmer beider Bildungsgänge gemeinsame Module besuchen, die für die Gruppe der Studierenden erweitert werden und für die Gruppe der Auszubildenden unter Anleitung vertieft werden.

Neuer Studiengang „Bachelor of Science Cardiovascular Perfusion“ ab 2008

Die *Genehmigung des Studienganges* wurde durch die Senatsverwaltung für Bildung, Wissenschaft und Forschung erteilt. Eine staatliche Anerkennung bzw. der Erlaubnisschutz der dort erworbenen Berufsbezeichnung ist im Studiengang nicht vorgesehen, da in Deutschland im gesamten Bereich der medizintechnischen Studiengänge eine staatliche Abschlussprüfung nicht üblich ist.

Eine *Anpassung an das neue Ausbildungsmodell* wird von der hiesigen Senatsverwaltung derzeit vorgenommen. In der modernisierten Ausbildungs- und Prüfungsverordnung werden einerseits die Lehrinhalte modernisiert sowie andererseits den Studierenden des Bachelorstudienganges die Möglichkeit eingeräumt, mittels staatlicher Prüfung (nach 2 Jahren), die Erlaubnis zum Führen der Berufsbezeichnung „Kardiotechniker“ bzw. „Kardiotechnikerin“ zu erhalten.

## 9.2 Tabellen

## Auszubildende im Gesundheitswesen

Tabelle 9.2.1:  
Plätze und Lehrgangsteilnehmer/innen der Ausbildungsstätten für Berufe des Gesundheitswesens  
in Berlin 2006 und 2007 (Stand: 1. November)  
nach Geschlecht und Staatsangehörigkeit

Indikator 9.1

| Medizinallfachberuf                           | Ausbildungs-<br>dauer<br>in Jah-<br>ren | 2006                         |              |              |                 |             |                 |             |               |            |                 |              |                 | 2007                         |              |             |                 |             |                 |            |               |         |                 |          |                 |
|---|---|------------------------------|--------------|--------------|-----------------|-------------|-----------------|-------------|---------------|------------|-----------------|--------------|-----------------|------------------------------|--------------|-------------|-----------------|-------------|-----------------|------------|---------------|---------|-----------------|----------|-----------------|
|   |   | genehmigt                    |              |              |                 | besetzt     |                 |             |               | genehmigt  |                 |              |                 | besetzt                      |              |             |                 | genehmigt   |                 |            |               | besetzt |                 |          |                 |
|   |   | insge-<br>samt <sup>1)</sup> | dar-<br>ruh. | abs.         | % <sup>2)</sup> | abs.        | % <sup>3)</sup> | weibl.      | männ-<br>lich | abs.       | % <sup>4)</sup> | ausländ.     | % <sup>4)</sup> | insge-<br>samt <sup>1)</sup> | dar-<br>ruh. | abs.        | % <sup>2)</sup> | abs.        | % <sup>3)</sup> | weibl.     | männ-<br>lich | abs.    | % <sup>4)</sup> | ausländ. | % <sup>4)</sup> |
| <b>pflegerische Berufe</b>                    |   | 3.385                        | 230          | 4.206        | 76,4            | 82,0        | 3.155           | 75,0        | 1.051         | 199        | 4,7             | 3.205        | 100             | 4.064                        | 82,2         | 84,9        | 3.131           | 77,0        | 933             | 202        | 5,0           |         |                 |          |                 |
| Hebamme/Entbindungspfleger                    | 3                                       | 100                          | 20           | 60           | 60,0            | 75,0        | 60              | 100,0       | -             | 1          | 1,7             | 85           | -               | 85                           | 100,0        | 100,0       | 85              | 100,0       | -               | 2          | 2,4           |         |                 |          |                 |
| Gesundheits- u. Kinderkrankenpfleger/in       | 3                                       | 240                          | 25           | 185          | 77,1            | 86,0        | 177             | 95,7        | 8             | 2          | 1,1             | 200          | 5               | 174                          | 87,0         | 89,2        | 171             | 98,3        | 3               | 1          | 0,6           |         |                 |          |                 |
| Gesundheits- und Krankenpfleger/in            | 3                                       | 3.045                        | 185          | 2.341        | 76,9            | 81,9        | 1.789           | 76,4        | 552           | 84         | 3,6             | 2.920        | 95              | 2.377                        | 81,4         | 84,1        | 1.835           | 77,2        | 542             | 96         | 4,0           |         |                 |          |                 |
| Altenpfleger/in <sup>5)</sup>                 | 3                                       | -                            | -            | 1.620        | -               | -           | 1.129           | 69,7        | 491           | 112        | 6,9             | -            | -               | 1.428                        | -            | -           | 1.040           | 72,8        | 388             | 103        | 7,2           |         |                 |          |                 |
| <b>med.-techn. / therapeut. Berufe</b>        |   | 3.095                        | 240          | 2.627        | 84,9            | 92,0        | 1.868           | 71,1        | 759           | 90         | 3,4             | 3.205        | 160             | 2.694                        | 84,1         | 88,5        | 1.947           | 72,3        | 747             | 105        | 3,9           |         |                 |          |                 |
| Diätassistent/in                              | 3                                       | 55                           | -            | 55           | 100,0           | 100,0       | 53              | 96,4        | 2             | 1          | 1,8             | 103          | -               | 72                           | 69,9         | 69,9        | 68              | 94,4        | 4               | 1          | 1,4           |         |                 |          |                 |
| Ergotherapeut/in                              | 3                                       | 302                          | -            | 346          | 114,6           | 114,6       | 300             | 86,7        | 46            | 6          | 1,7             | 326          | -               | 357                          | 109,5        | 109,5       | 326             | 91,3        | 31              | 9          | 2,5           |         |                 |          |                 |
| Kardiotechniker/in                            | 2                                       | 40                           | -            | 31           | 77,5            | 77,5        | 9               | 29,0        | 22            | 3          | 9,7             | 40           | -               | 25                           | 62,5         | 62,5        | 8               | 32,0        | 17              | 1          | 4,0           |         |                 |          |                 |
| Logopädin/Logopäde                            | 3                                       | 190                          | -            | 187          | 98,4            | 98,4        | 172             | 92,0        | 15            | 2          | 1,1             | 195          | -               | 184                          | 94,4         | 94,4        | 169             | 91,8        | 15              | 3          | 1,6           |         |                 |          |                 |
| Masseur/in u. med. Bademeister/in             | 2 1/2                                   | 240                          | 120          | 99           | 41,3            | 82,5        | 51              | 51,5        | 48            | 3          | 3,0             | 260          | 120             | 122                          | 46,9         | 87,1        | 71              | 58,2        | 51              | 4          | 3,3           |         |                 |          |                 |
| Operationstechn. Assistent/in <sup>6)</sup>   | 3                                       | 66                           | -            | 103          | x               | x           | 75              | 72,8        | 28            | 1          | 1,0             | 66           | -               | 139                          | x            | x           | 103             | 74,1        | 36              | 2          | 1,4           |         |                 |          |                 |
| Physiotherapeut/in                            | 3                                       | 1.739                        | 100          | 1.470        | 84,5            | 89,7        | 943             | 64,1        | 527           | 47         | 3,2             | 1.679        | 20              | 1.382                        | 82,3         | 83,3        | 872             | 63,1        | 510             | 60         | 4,3           |         |                 |          |                 |
| Podologin/Podologe                            | 2                                       | 64                           | 20           | 59           | 92,2            | 134,1       | 50              | 84,7        | 9             | 2          | 3,4             | 137          | 20              | 86                           | 62,8         | 73,5        | 76              | 88,4        | 10              | 5          | 5,8           |         |                 |          |                 |
| Techn. Assistent/in in der Medizin            | 3                                       | 399                          | -            | 277          | 69,4            | 69,4        | 215             | 77,6        | 62            | 25         | 9,0             | 399          | -               | 327                          | 82,0         | 82,0        | 254             | 77,7        | 73              | 20         | 6,1           |         |                 |          |                 |
| MTA für Funktionsdiagnostik (MTF)             | 3                                       | 45                           | -            | 11           | 24,4            | 24,4        | 9               | 81,8        | 2             | -          | -               | 45           | -               | 25                           | 55,6         | 55,6        | 19              | 76,0        | 6               | -          | -             |         |                 |          |                 |
| Med.-techn. Laboratoriumsass. (MTL)           | 3                                       | 201                          | -            | 170          | 84,6            | 84,6        | 144             | 84,7        | 26            | 17         | 10,0            | 201          | -               | 189                          | 94,0         | 94,0        | 160             | 84,7        | 29              | 12         | 6,3           |         |                 |          |                 |
| Med.-techn. Radiologieass. (MTR)              | 3                                       | 153                          | -            | 96           | 62,7            | 62,7        | 62              | 64,6        | 34            | 8          | 8,3             | 153          | -               | 113                          | 73,9         | 73,9        | 75              | 66,4        | 38              | 8          | 7,1           |         |                 |          |                 |
| <b>gesundheitsichernde u. sonstige Berufe</b> |   | 618                          | -            | 550          | 89,0            | 89,0        | 284             | 51,6        | 266           | 26         | 4,7             | 601          | -               | 509                          | 84,7         | 84,7        | 273             | 53,6        | 236             | 32         | 6,3           |         |                 |          |                 |
| Gesundheitsaufseher/in                        | 2                                       | -                            | -            | 61           | x               | x           | 23              | 37,7        | 38            | -          | -               | -            | -               | -                            | -            | -           | -               | -           | -               | -          | -             |         |                 |          |                 |
| Lebensmittelkontrolleur/in                    | 2                                       | 22                           | -            | -            | -               | -           | -               | -           | -             | -          | -               | -            | -               | -                            | -            | -           | -               | -           | -               | -          | -             |         |                 |          |                 |
| Med. Sektions-/Präparationsass.               | 1                                       | 25                           | -            | -            | -               | -           | -               | -           | -             | -          | -               | -            | -               | -                            | -            | -           | -               | -           | -               | -          | -             |         |                 |          |                 |
| Pharmazeutisch-techn. Assistent/in            | 2 1/2                                   | 300                          | -            | 261          | 87,0            | 87,0        | 223             | 85,4        | 38            | 26         | 10,0            | 300          | -               | 255                          | 85,0         | 85,0        | 224             | 87,8        | 31              | 20         | 7,8           |         |                 |          |                 |
| Rettungsassistent/in                          | 2                                       | 271                          | -            | 228          | 84,1            | 84,1        | 38              | 16,7        | 190           | -          | -               | 301          | -               | 254                          | 84,4         | 84,4        | 49              | 19,3        | 205             | 12         | 4,7           |         |                 |          |                 |
| <b>insgesamt</b>                              |   | <b>7.098</b>                 | <b>470</b>   | <b>7.383</b> | <b>81,2</b>     | <b>86,9</b> | <b>5.307</b>    | <b>71,9</b> | <b>2.076</b>  | <b>315</b> | <b>4,3</b>      | <b>7.011</b> | <b>260</b>      | <b>7.267</b>                 | <b>83,3</b>  | <b>86,5</b> | <b>5.351</b>    | <b>73,6</b> | <b>1.916</b>    | <b>339</b> | <b>4,7</b>    |         |                 |          |                 |

<sup>1)</sup> Ohne Altenpflege, da hier die Unterscheidung nach genehmigten und besetzten Plätzen nicht gemacht wird (vgl. auch Fußnote<sup>5)</sup>).

<sup>2)</sup> Anteil an den genehmigten Plätzen (ohne Berücksichtigung der Altenpflege).

<sup>3)</sup> Anteil an den genehmigten Plätzen ohne ruhende Plätze (ohne Berücksichtigung der Altenpflege).

<sup>4)</sup> Anteil an den besetzten Plätzen.

<sup>5)</sup> Seit 01.08.2003 bundesrechtlich geregelter Gesundheitsfachberuf (Altenpflegegesetz in der seit dem 01.08.2003 geltenden Neufassung). In Berlin liegen die Ausbildungsstätten im Zuständigkeitsbereich der SenBildWiss. Die Zahlen schließen die berufsbegleitende Ausbildung ein. Die praktische Ausbildung obliegt der Senatsgesundheitsverwaltung.

<sup>6)</sup> Es handelt sich nicht um eine staatlich geregelte Ausbildung.

(Datenquelle: LAGesSo Berlin / Berechnung: SenGesUmV - I.A. -)



**Tabelle 9.2.2:**  
**Anträge auf Zulassung zum Staatsexamen in den Gesundheitsfachberufen (einschließlich Wiederholungsanträge) in Berlin 1998 - 2007**

| Beruf   | 1998         | 1999         | 2000         | 2001         | 2002         | 2003         | 2004         | 2005         | 2006         | 2007         |
|---|--------------|--------------|--------------|--------------|--------------|--------------|--------------|--------------|--------------|--------------|
| Gesundheits- u. Krankenpfleger/in <sup>1)</sup>             | 1.399        | 1.333        | 1.142        | 1.080        | 1.256        | 1.020        | 915          | 830          | 796          | 749          |
| Gesundheits- und Kinderkrankenpfleger/in <sup>1)</sup>      | 82           | 81           | 64           | 71           | 76           | 49           | 51           | 74           | 74           | 73           |
| Krankenpflegehelfer/in                                      | 63           | 38           | 20           | 18           | 1            | 41           | 55           | -            | -            | -            |
| Hebamme/Entbindungspfleger                                  | 37           | 19           | 20           | 37           | 16           | 21           | 41           | 19           | 19           | 40           |
| Podologin/Podologe <sup>2)</sup>                            | -            | -            | -            | -            | 32           | 63           | 52           | 160          | 71           | 21           |
| Physiotherapeut/in  | 555          | 597          | 585          | 498          | 475          | 402          | 479          | 416          | 524          | 673          |
| Krankengymnast/in   | -            | -            | -            | -            | -            | -            | -            | -            | -            | -            |
| Masseur/in, Masseur/in und medizinische/r<br>Bademeister/in | 61           | 55           | 47           | 41           | 50           | 40           | 50           | 40           | 48           | 45           |
| Med.-techn. Laboratoriumsassistent/in (MTL)                 | 57           | 73           | 83           | 84           | 80           | 73           | 73           | 40           | 33           | 73           |
| Med.-techn. Radiologieassistent/in (MTR)                    | 45           | 45           | 35           | 46           | 43           | 42           | 33           | 33           | 37           | 34           |
| Med.-techn. Assistent/in für Funktionsdiagnostik (MTF)      | 15           | 15           | 11           | 13           | 13           | 17           | 19           | 15           | -            | -            |
| Pharmazeutisch-techn. Assistent/in (PTA)                    | .            | 86           | 80           | 148          | 93           | 222          | 190          | 196          | 75           | 226          |
| Logopädin/Logopäde  | 62           | 14           | 36           | 38           | 38           | 50           | 56           | 35           | 61           | 64           |
| Ergotherapeut/in <sup>3)</sup>                              | 95           | 121          | 112          | 56           | 80           | 73           | 72           | 90           | 66           | 81           |
| Diätassistent/in  | 10           | 31           | 18           | 29           | 16           | 13           | 13           | 39           | -            | 17           |
| Desinfektor/in  | -            | -            | -            | -            | -            | -            | -            | -            | -            | -            |
| Gesundheitsaufseher/in <sup>4)</sup>                        | -            | -            | -            | 18           | -            | -            | -            | 16           | 39           | 1            |
| Kardiotechniker/in  | 16           | 12           | 13           | 19           | 9            | 14           | 19           | 18           | 18           | 18           |
| Med. Sektions- und Präparationsassistent/in                 | 21           | 18           | 22           | 24           | 32           | 31           | 33           | 27           | 1            | -            |
| Rettungsassistent/in  | 69           | 81           | 83           | 66           | 111          | 127          | 194          | 234          | 293          | 367          |
| Hufbeschlagschmied/in                                       | .            | .            | .            | .            | 12           | 12           | 12           | 11           | 12           | 13           |
| Lebensmittelkontrolleur/in <sup>5)</sup>                    | .            | .            | .            | 2            | 2            | 2            | 11           | -            | 2            | -            |
| <b>insgesamt</b>  | <b>2.587</b> | <b>2.619</b> | <b>2.371</b> | <b>2.288</b> | <b>2.435</b> | <b>2.312</b> | <b>2.368</b> | <b>2.293</b> | <b>2.169</b> | <b>2.495</b> |

<sup>1)</sup> Durch das Krankenpflegegesetz vom 16. Juli 2003 ist seit dem 1. Januar 2004 die Berufsbezeichnung der Krankenschwester und des Krankenpflegers in Gesundheits- und Krankenpfleger/in geändert sowie die Berufsbezeichnung der Kinderkranken- schwester und des Kinderkrankenpflegers in Gesundheits- und Kinderkrankenpfleger/in.

<sup>2)</sup> Medizinische Fußpflege. Mit Podologengesetz vom 4. Dezember 2001 bundesrechtlich geregelter Gesundheitsfachberuf.

<sup>3)</sup> Seit 1999 ist die Berufsbezeichnung Beschäftigungs-/Arbeitstherapeut/in in Ergotherapeut/in geändert.

<sup>4)</sup> Ausbildung und Einsatz erfolgt in den bezirklichen Veterinär- und Lebensmittelaufsichtsämtern.

(Datenquelle: LAGeSo Berlin / Berechnung: SenGesUmV - I A -)

**Tabelle 9.2.3:**  
**Staatliche Anerkennungen im Gesundheitsfachberuf Altenpflege und in den sozialpflegerischen Berufen Heilerziehungspflege und Familienpflege in Berlin 1991 - 2007**  
**nach Geschlecht und Alter**

| Fachrichtung / Jahr <sup>1)</sup> | Insgesamt | Weiblich |       | Männlich | Alter von ... bis ... Jahre |         |         |         |         |
|-----------------------------------|-----------|----------|-------|----------|-----------------------------|---------|---------|---------|---------|
|                                   |           | abs.     | %     |          | bis 20                      | 21 - 30 | 31 - 40 | 41 - 50 | 51 - 60 |
| <b>Altenpflege <sup>2)</sup></b>  |           |          |       |          |                             |         |         |         |         |
| 1991                              | 126       | 106      | 84,1  | 20       | -                           | 45      | 39      | 37      | 5       |
| 1992                              | 155       | 126      | 81,3  | 29       | -                           | 37      | 59      | 50      | 9       |
| 1993                              | 144       | 116      | 80,6  | 28       | -                           | 33      | 63      | 41      | 7       |
| 1994                              | 332       | 266      | 80,1  | 66       | -                           | 59      | 117     | 109     | 47      |
| 1995                              | 355       | 296      | 83,4  | 59       | -                           | 67      | 133     | 115     | 40      |
| 1996                              | 434       | 358      | 82,5  | 76       | -                           | 56      | 170     | 145     | 63      |
| 1997                              | 391       | 326      | 83,4  | 65       | -                           | 57      | 157     | 146     | 31      |
| 1998                              | 497       | 390      | 78,5  | 107      | -                           | 108     | 214     | 140     | 35      |
| 1999                              | 563       | 481      | 85,4  | 82       | -                           | 92      | 236     | 196     | 39      |
| 2000                              | 525       | 430      | 81,9  | 95       | 3                           | 85      | 211     | 191     | 35      |
| 2001                              | 427       | 358      | 83,8  | 69       | 10                          | 102     | 158     | 135     | 22      |
| 2002                              | 388       | 326      | 84,0  | 62       | 9                           | 85      | 138     | 126     | 30      |
| 2003                              | 411       | 309      | 75,2  | 68       | 7                           | 85      | 151     | 143     | 25      |
| 2004                              | 385       | 309      | 80,3  | 76       | 2                           | 97      | 139     | 133     | 14      |
| 2005                              | 428       | 339      | 79,2  | 89       | -                           | 82      | 160     | 161     | 25      |
| 2006                              | 601       | 458      | 76,2  | 143      | -                           | 142     | 220     | 213     | 26      |
| 2007                              | 668       | 501      | 75,0  | 167      | -                           | 160     | 244     | 237     | 27      |
| <b>Heilerziehungspflege</b>       |           |          |       |          |                             |         |         |         |         |
| 1997                              | 57        | 38       | 66,7  | 19       | -                           | 16      | 30      | 11      | -       |
| 1998                              | 99        | 74       | 74,7  | 25       | -                           | 31      | 50      | 15      | 3       |
| 1999                              | 106       | 78       | 73,6  | 28       | -                           | 26      | 58      | 18      | 4       |
| 2000                              | 152       | 128      | 84,2  | 24       | 7                           | 39      | 70      | 33      | 3       |
| 2001                              | 178       | 134      | 75,3  | 44       | 10                          | 74      | 63      | 29      | 2       |
| 2002                              | 147       | 117      | 79,6  | 30       | 9                           | 80      | 36      | 21      | 1       |
| 2003                              | 191       | 146      | 76,4  | 45       | 12                          | 85      | 57      | 30      | 7       |
| 2004                              | 222       | 159      | 71,6  | 63       | 19                          | 87      | 68      | 45      | 3       |
| 2005                              | 170       | 106      | 62,4  | 64       | -                           | 80      | 45      | 41      | 4       |
| 2006                              | 174       | 121      | 69,5  | 53       | -                           | 94      | 45      | 28      | 7       |
| 2007                              | 240       | 164      | 68,3  | 76       | -                           | 127     | 75      | 35      | 3       |
| <b>Familienpflege</b>             |           |          |       |          |                             |         |         |         |         |
| 1995                              | 22        | 20       | 90,9  | 2        | -                           | 2       | 10      | 6       | 4       |
| 1996                              | 15        | 15       | 100,0 | -        | -                           | 4       | 6       | 4       | 1       |
| 1997                              | 23        | 17       | 73,9  | 6        | -                           | 1       | 14      | 6       | 2       |
| 1998                              | 22        | 20       | 90,9  | 2        | -                           | 7       | 6       | 7       | 2       |
| 1999                              | 25        | 20       | 80,0  | 5        | 1                           | 3       | 16      | 4       | 1       |
| 2000                              | 13        | 12       | 92,3  | 1        | -                           | 1       | 7       | 5       | -       |
| 2001                              | 17        | 17       | 100,0 | -        | -                           | 2       | 10      | 5       | -       |
| 2002                              | 5         | 5        | 100,0 | -        | -                           | -       | 3       | 2       | -       |
| 2003                              | 8         | 5        | 62,5  | 3        | -                           | -       | 2       | 6       | -       |
| 2004                              | 7         | 6        | 85,7  | 1        | -                           | -       | -       | 7       | -       |
| 2005                              | 13        | 12       | 92,3  | 1        | -                           | -       | -       | 10      | 3       |
| 2006                              | 6         | 5        | 83,3  | 1        | -                           | 1       | 3       | 2       | -       |
| 2007                              | 5         | 4        | 80,0  | 1        | -                           | -       | 2       | 3       | -       |

<sup>1)</sup> Staatliche Anerkennung wurde in der Heilerziehungspflege erst ab 1997 und in der Familienpflege ab 1995 erteilt.

<sup>2)</sup> Mit dem Gesetz über die Berufe in der Altenpflege vom 17. November 2000, das die landesrechtlichen Regelungen außer Kraft setzt, wurde die Altenpflege ein bundesrechtlich geregelter Gesundheitsfachberuf; die bis zum In-Kraft-Treten des Gesetzes am 1. August 2003 begonnenen Ausbildungen dürfen nach altem Modus zu Ende geführt werden.

(Datenquelle: LAGeSo Berlin / Berechnung: SenGesUmV - I A -)

**Tabelle 9.2.4:**  
**Auszubildende Medizinische und Zahnmedizinische Fachangestellte in Berlin 1991 bzw. 1993 - 2007**  
**nach Geschlecht**

| Jahr | Ausbildungsverträge von Medizinischen Fachangestellten <sup>1)</sup> |                  |          |          |             |            |  |                  |          |          |             |            |     |
|------|--|------------------|----------|----------|-------------|------------|--|------------------|----------|----------|-------------|------------|-----|
|      | am 31.12. bestehend  |                  |          |          |             |            | neu abgeschlossen und am 31.12. noch bestehend |                  |          |          |             |            |     |
|      | insgesamt  |                  | davon:   |          | davon:      |            | insgesamt                                      |                  | davon:   |          | davon:      |            |     |
|      | abs.   | zum Vorjahr in % | weiblich | männlich | Berlin-West | Berlin-Ost | abs.   | zum Vorjahr in % | weiblich | männlich | Berlin-West | Berlin-Ost |     |
|      |  | abs.             | %        |          |             |            |  |                  |          |          |             |            |     |
| 1991 | 1.253  | .                | 1.251    | 99,8     | 2           | 1.223      | 30   | 567              | .        | .        | .           | 537        | 30  |
| 1992 | 1.288  | 2,8              | 1.286    | 99,8     | 2           | 1.124      | 164  | 583              | 2,8      | .        | .           | 449        | 134 |
| 1993 | 1.481  | 15,0             | 1.476    | 99,7     | 5           | 1.336      | 145  | 569              | -2,4     | .        | .           | 452        | 117 |
| 1994 | 1.648  | 11,3             | 1.644    | 99,8     | 4           | 1.340      | 308  | 702              | 23,4     | .        | .           | 557        | 145 |
| 1995 | 1.797  | 9,0              | 1.794    | 99,8     | 3           | 1.434      | 363  | 763              | 8,7      | .        | .           | 591        | 172 |
| 1996 | 1.865  | 3,8              | 1.858    | 99,6     | 7           | 1.459      | 406  | 746              | -2,2     | .        | .           | 583        | 163 |
| 1997 | 1.755  | -5,9             | 1.740    | 99,1     | 15          | .          | .  | 603              | -19,2    | 595      | 8           | .          | .   |
| 1998 | 1.682  | -4,2             | 1.669    | 99,2     | 13          | .          | .  | 656              | 8,8      | 651      | 5           | .          | .   |
| 1999 | 1.671  | -0,7             | 1.663    | 99,5     | 8           | .          | .  | 723              | 10,2     | 721      | 2           | .          | .   |
| 2000 | 1.773  | 6,1              | 1.762    | 99,4     | 11          | .          | .  | 713              | -1,4     | 707      | 6           | .          | .   |
| 2001 | 1.751  | -1,2             | 1.732    | 98,9     | 19          | .          | .  | 695              | -2,5     | 683      | 12          | .          | .   |
| 2002 | 1.794  | 2,5              | 1.770    | 98,7     | 24          | .          | .  | 752              | 8,2      | 739      | 13          | .          | .   |
| 2003 | 1.775  | -1,1             | 1.744    | 98,3     | 31          | .          | .  | 651              | -13,4    | 639      | 12          | .          | .   |
| 2004 | 1.706  | -3,9             | 1.675    | 98,2     | 31          | .          | .  | 598              | -8,1     | 585      | 13          | .          | .   |
| 2005 | 1.572  | -7,9             | 1.535    | 97,6     | 37          | .          | .  | 568              | -5,0     | 555      | 13          | .          | .   |
| 2006 | 1.512  | -3,8             | 1.477    | 97,7     | 35          | .          | .  | 577              | 1,6      | 560      | 17          | .          | .   |
| 2007 | 1.541  | 1,9              | 1.498    | 97,2     | 43          | .          | .  | 747              | 29,5     | 732      | 15          | .          | .   |

| Jahr | Ausbildungsverträge von Zahnmedizinischen Fachangestellten <sup>2)</sup> |                  |          |          |      |                     |              |                  |                        |     |          |      |     |                          |                    |      |
|------|--|------------------|----------|----------|------|---------------------|--------------|------------------|------------------------|-----|----------|------|-----|--------------------------|--------------------|------|
|      | am 31.12. bestehend  |                  |          |          |      | vorzeitige Lösungen |              |                  |                        |     |          |      |     | Prüfungsteilnehmer/innen |                    |      |
|      | insgesamt  |                  | davon:   |          |      | insgesamt           |              | davon:           |                        |     |          |      |     | insgesamt                | darunter bestanden |      |
|      | abs.   | zum Vorjahr in % | weiblich | männlich | abs. | %                   | in Probezeit |                  | im ... Ausbildungsjahr |     |          |      |     |                          |                    |      |
|      |  | abs.             | %        |          |      | abs.                | %            | 1. <sup>3)</sup> | 2.                     | 3.  | 2. u. 3. | abs. | %   |                          |                    |      |
| 1993 | 1.947  | .                | .        | .        | .    | .                   | .            | .                | .                      | .   | .        | .    | .   | .                        |                    |      |
| 1994 | 1.928  | -1,0             | 1.923    | 99,7     | 5    | .                   | .            | .                | .                      | .   | .        | .    | 542 | 477                      | 88,0               |      |
| 1995 | 1.848  | -4,1             | 1.845    | 99,8     | 3    | 393                 | 17,5         | 174              | 44,3                   | 55  | .        | .    | 164 | 619                      | 519                | 83,8 |
| 1996 | 1.800  | -2,6             | 1.797    | 99,8     | 3    | 392                 | 17,9         | 219              | 55,9                   | 68  | .        | .    | 105 | 602                      | 507                | 84,2 |
| 1997 | 1.721  | -4,4             | 1.717    | 99,8     | 4    | 334                 | 16,3         | 170              | 50,9                   | 71  | .        | .    | 93  | 604                      | 578                | 95,7 |
| 1998 | 1.526  | -11,3            | 1.522    | 99,7     | 4    | 310                 | 16,9         | 165              | 53,2                   | 51  | .        | .    | 94  | 615                      | 540                | 87,8 |
| 1999 | 1.394  | -8,7             | 1.385    | 99,4     | 9    | 306                 | 18,0         | 152              | 49,7                   | 53  | .        | .    | 101 | 596                      | 529                | 88,8 |
| 2000 | 1.427  | 2,4              | 1.419    | 99,4     | 8    | 293                 | 17,0         | 159              | 54,3                   | 65  | .        | .    | 69  | 575                      | 510                | 88,7 |
| 2001 | 1.476  | 3,4              | 1.464    | 99,2     | 12   | 390                 | 20,9         | 198              | 50,8                   | 105 | .        | .    | 87  | 474                      | 400                | 84,4 |
| 2002 | 1.535  | 4,0              | 1.521    | 99,1     | 14   | 361                 | 19,0         | 189              | 52,4                   | 92  | 64       | 16   | 80  | 446                      | 380                | 85,2 |
| 2003 | 1.454  | -5,3             | 1.440    | 99,0     | 14   | 285                 | 16,4         | 131              | 46,0                   | 71  | 59       | 24   | 83  | 514                      | 453                | 88,1 |
| 2004 | 1.456  | 0,1              | 1.445    | 99,2     | 11   | 309                 | 17,5         | 157              | 50,8                   | 55  | 67       | 30   | 97  | 520                      | 439                | 84,4 |
| 2005 | 1.351  | -7,2             | 1.336    | 98,9     | 15   | 280                 | 17,2         | 139              | 49,6                   | 60  | 55       | 26   | 81  | 505                      | 412                | 81,6 |
| 2006 | 1.273  | -5,8             | 1.258    | 98,8     | 15   | 280                 | 18,0         | 153              | 54,6                   | 46  | 49       | 32   | 81  | 516                      | 428                | 82,9 |
| 2007 | 1.227  | -3,6             | 1.199    | 97,7     | 28   | 296                 | 19,4         | 164              | 55,4                   | 37  | 57       | 38   | 95  | 522                      | 430                | 82,4 |

<sup>1)</sup> Am 1. August 2006 ist die Verordnung über die Berufsausbildung zur/zum Medizinischen Fachangestellten (pdf) in Kraft getreten. Diese Verordnung löst die "alte" Verordnung über die Ausbildung zur Arzthelferin/zum Arzthelfer vom 10. Dezember 1985 ab und erfasst alle Ausbildungsverhältnisse, die am 1. August 2006 oder später beginnen.

Quelle und weitere Information: [http://www.aerztekammer-berlin.de/41\\_MedFachberufe/index.html](http://www.aerztekammer-berlin.de/41_MedFachberufe/index.html).

<sup>2)</sup> Die Berufsbezeichnung Zahnarzthelfer/in wurde ab 01.08.2001 in Zahnmedizinische/r Fachangestellte/r geändert.

<sup>3)</sup> Außer während der Probezeit.

(Datenquelle: Ärztekammer Berlin / Zahnärztekammer Berlin / Berechnung: SenGesUmV - I A -)

### Erlaubnis zum Führen einer Berufsbezeichnung ausgewählter Gesundheitsfachberufe

Tabelle 9.2.5:

Indikator 9.2

Erteilte Erlaubnisse zum Führen einer Berufsbezeichnung ausgewählter Gesundheitsfachberufe an Personen, die die entsprechende Berufsausbildung nicht in Deutschland absolviert haben, in Berlin 2006 und 2007

| Beruf / Berufsgruppe  | 2006      |                         |                                | 2007      |                         |                                |
|---|-----------|-------------------------|--------------------------------|-----------|-------------------------|--------------------------------|
|   | insgesamt | mit Ausbildung          |                                | insgesamt | mit Ausbildung          |                                |
|   |           | in der EU <sup>1)</sup> | außerhalb der EU <sup>2)</sup> |           | in der EU <sup>1)</sup> | außerhalb der EU <sup>2)</sup> |
| Altenpfleger/in   | -         | -                       | -                              | -         | -                       | -                              |
| Diätassistent/in  | -         | -                       | -                              | -         | -                       | -                              |
| Ergotherapeut/in  | 1         | 1                       | -                              | 2         | 1                       | 1                              |
| Hebamme/Entbindungspfleger  | 1         | -                       | 1                              | 4         | 3                       | 1                              |
| Krankenpflegehelfer/in  | 1         | -                       | 1                              | -         | -                       | -                              |
| Gesundheits- und Krankenpfleger/in und Gesundheits- und Kinderkrankenpfleger/in | 20        | 10                      | 10                             | 31        | 18                      | 13                             |
| Logopädin/Logopäde  | 2         | 2                       | -                              | -         | -                       | -                              |
| Masseur/in, Masseur/in und med. Bademeister/in                                  | -         | -                       | -                              | -         | -                       | -                              |
| Med.-techn. Assistent/in für Funktionsdiagnostik (MTF)                          | -         | -                       | -                              | -         | -                       | -                              |
| Med.-techn. Laboratoriumsassistent/in (MTL)                                     | 1         | 1                       | -                              | 2         | 2                       | -                              |
| Med.-techn. Radiologieassistent/in (MTR)  | -         | -                       | -                              | -         | -                       | -                              |
| Physiotherapeut/in  | 10        | 9                       | 1                              | 7         | 6                       | 1                              |
| Podologin/Podologe  | -         | -                       | -                              | -         | -                       | -                              |
| Lebensmittelkontrolleur/in  | -         | -                       | -                              | -         | -                       | -                              |
| Rettungsassistent/in  | -         | -                       | -                              | -         | -                       | -                              |
| Pharmazeutisch-techn. Assistent/in (PTA)  | 1         | -                       | 1                              | -         | -                       | -                              |
| <b>insgesamt</b>  | <b>37</b> | <b>23</b>               | <b>14</b>                      | <b>46</b> | <b>30</b>               | <b>16</b>                      |

<sup>1)</sup> Anerkennung nach EU-Richtlinien.

<sup>2)</sup> Anerkennung über den Nachweis der Gleichwertigkeit (im Vergleich zur deutschen Ausbildung), des Ausbildungsstandes oder des Kenntnisstandes.

(Datenquelle: LAGeSo Berlin / Berechnung: SenGesUmV - I A -)

## Erteilte Approbationen und Berufserlaubnisse

**Tabelle 9.2.6:**  
**Erteilte Approbationen in Berlin 1998 - 2007**  
**nach Geschlecht und Staatsangehörigkeit**

Indikator 9.3

| Jahr                         | Ärzte               |       | Zahnärzte |       | Apotheker |       | Psychologische Psychotherapeuten |       | Kinder- u. Jugendlichenpsychotherapeuten |       |
|------------------------------|---------------------|-------|-----------|-------|-----------|-------|----------------------------------|-------|--|-------|
|                              | absolut             | %     | absolut   | %     | absolut   | %     | absolut                          | %     | absolut                                  | %     |
| <b>Frauen</b>                |                     |       |           |       |           |       |                                  |       |  |       |
| 1998                         | 473                 | 46,4  | 62        | 47,3  | 129       | 77,2  | -                                | -     | -  | -     |
| 1999                         | 430                 | 45,5  | 71        | 51,1  | 134       | 77,0  | 1.695                            | 66,1  | 259                                      | 71,5  |
| 2000                         | 503                 | 48,0  | 66        | 48,2  | 140       | 80,5  | 29                               | 69,0  | 12                                       | 63,2  |
| 2001                         | 468                 | 49,7  | 77        | 53,1  | 153       | 73,9  | 32                               | 68,1  | 21                                       | 91,3  |
| 2002                         | 470                 | 47,0  | 76        | 62,3  | 119       | 68,8  | 38                               | 61,3  | 14                                       | 93,3  |
| 2003                         | 440                 | 46,5  | 88        | 55,3  | 159       | 74,3  | 67                               | 65,0  | 21                                       | 70,0  |
| 2004                         | 1.413 <sup>1)</sup> | 55,0  | 101       | 67,3  | 123       | 70,7  | 55                               | 75,3  | 10                                       | 90,9  |
| 2005                         | 552                 | 51,9  | 67        | 53,2  | 121       | 74,2  | 47                               | 83,9  | 16                                       | 69,6  |
| 2006                         | 632                 | 60,4  | 72        | 63,7  | 115       | 71,9  | 58                               | 71,6  | 10                                       | 58,8  |
| 2007                         | 637                 | 61,5  | 79        | 66,9  | 137       | 74,5  | 73                               | 78,5  | 13                                       | 81,3  |
| <b>Männer</b>                |                     |       |           |       |           |       |                                  |       |  |       |
| 1998                         | 546                 | 53,6  | 69        | 52,7  | 38        | 22,8  | -                                | -     | -  | -     |
| 1999                         | 515                 | 54,5  | 68        | 48,9  | 40        | 23,0  | 871                              | 33,9  | 103                                      | 28,5  |
| 2000                         | 546                 | 52,0  | 71        | 51,8  | 34        | 19,5  | 13                               | 31,0  | 7  | 36,8  |
| 2001                         | 473                 | 50,3  | 68        | 46,9  | 54        | 26,1  | 15                               | 31,9  | 2  | 8,7   |
| 2002                         | 529                 | 53,0  | 46        | 37,7  | 54        | 31,2  | 24                               | 38,7  | 1  | 6,7   |
| 2003                         | 507                 | 53,5  | 71        | 44,7  | 55        | 25,7  | 36                               | 35,0  | 9  | 30,0  |
| 2004                         | 1.155 <sup>1)</sup> | 45,0  | 49        | 32,7  | 51        | 29,3  | 18                               | 24,7  | 1  | 9,1   |
| 2005                         | 512                 | 48,1  | 59        | 46,8  | 42        | 25,8  | 9                                | 16,1  | 7  | 30,4  |
| 2006                         | 415                 | 39,6  | 41        | 36,3  | 45        | 28,1  | 23                               | 28,4  | 7  | 41,2  |
| 2007                         | 398                 | 38,5  | 39        | 33,1  | 47        | 25,5  | 20                               | 21,5  | 3  | 18,8  |
| <b>insgesamt</b>             |                     |       |           |       |           |       |                                  |       |  |       |
| 1998                         | 1.019               | 100,0 | 131       | 100,0 | 167       | 100,0 | -                                | -     | -  | -     |
| 1999                         | 945                 | 100,0 | 139       | 100,0 | 174       | 100,0 | 2.566                            | 100,0 | 362                                      | 100,0 |
| 2000                         | 1.049               | 100,0 | 137       | 100,0 | 174       | 100,0 | 42                               | 100,0 | 19                                       | 100,0 |
| 2001                         | 941                 | 100,0 | 145       | 100,0 | 207       | 100,0 | 47                               | 100,0 | 23                                       | 100,0 |
| 2002                         | 999                 | 100,0 | 122       | 100,0 | 173       | 100,0 | 62                               | 100,0 | 15                                       | 100,0 |
| 2003                         | 947                 | 100,0 | 159       | 100,0 | 214       | 100,0 | 103                              | 100,0 | 30                                       | 100,0 |
| 2004                         | 2.568 <sup>1)</sup> | 100,0 | 150       | 100,0 | 174       | 100,0 | 73                               | 100,0 | 11                                       | 100,0 |
| 2005                         | 1.064               | 100,0 | 126       | 100,0 | 163       | 100,0 | 56                               | 100,0 | 23                                       | 100,0 |
| 2006                         | 1.047               | 100,0 | 113       | 100,0 | 160       | 100,0 | 81                               | 100,0 | 17                                       | 100,0 |
| 2007                         | 1.035               | 100,0 | 118       | 100,0 | 184       | 100,0 | 93                               | 100,0 | 16                                       | 100,0 |
| <b>darunter: ausländisch</b> |                     |       |           |       |           |       |                                  |       |  |       |
| 1998                         | 17                  | 1,7   | -         | -     | -         | -     | -                                | -     | -  | -     |
| 1999                         | 8                   | 0,8   | 1         | 0,7   | 1         | 0,6   | 34                               | 1,3   | 3  | 0,8   |
| 2000                         | 11                  | 1,0   | 2         | 1,5   | 1         | 0,6   | -                                | -     | -  | -     |
| 2001                         | 4                   | 0,4   | -         | -     | -         | -     | 3                                | 6,4   | -  | -     |
| 2002                         | 23                  | 2,3   | 6         | 4,9   | -         | -     | -                                | -     | -  | -     |
| 2003                         | 9                   | 1,0   | 12        | 7,5   | -         | -     | 1                                | 1,0   | -  | -     |
| 2004                         | 34 <sup>1)</sup>    | 1,3   | 5         | 3,3   | 1         | 0,6   | 2                                | 2,7   | -  | -     |
| 2005                         | 63                  | 5,9   | 3         | 2,4   | 5         | 3,1   | 4                                | 7,1   | 1  | 4,3   |
| 2006                         | 89                  | 8,5   | 4         | 3,5   | 7         | 4,4   | 1                                | 1,2   | -  | -     |
| 2007                         | 85                  | 8,2   | 11        | 9,3   | 10        | 5,4   | -                                | -     | -  | -     |

<sup>1)</sup> Ursache für die hohe Zahl von Approbationen war die Neuregelung, mit der ab 1. Oktober 2004 die Ausbildungsphase "Arzt im Praktikum" weggefallen ist und nach erfolgreicher Ablegung der Ärztlichen Prüfung die Approbation als Ärztin oder Arzt beantragt werden kann (vgl. Erläuterungen: Ärztinnen/Ärzte im Praktikum).

(Datenquelle: LAGeSo Berlin / Berechnung: SenGesUmV - I A -)

**Tabelle 9.2.7:**  
**Erteilte Berufserlaubnisse in Berlin 1996 - 2007**  
**nach Geschlecht und Staatsangehörigkeit**

|                      |
|----------------------|
| <b>Indikator 9.4</b> |
|----------------------|

| Jahr                                      | Ärzte     |       |                         | Zahnärzte |       | Apotheker |       | Psychologische Psychotherapeuten |       | Kinder- u. Jugendlichenpsychotherapeuten |       |
|---|-----------|-------|-------------------------|-----------|-------|-----------|-------|----------------------------------|-------|--|-------|
|   | insgesamt |       | dar.: AiP <sup>1)</sup> | absolut   | %     | absolut   | %     | absolut                          | %     | absolut                                  | %     |
|   | absolut   | %     |                         |           |       |           |       |                                  |       |  |       |
| <b>Frauen</b>                             |           |       |                         |           |       |           |       |                                  |       |  |       |
| 1996                                      | 584       | 47,0  | 438                     | 38        | 45,2  | .         | .     | -                                | -     | -  | -     |
| 1997                                      | 495       | 49,0  | 464                     | 22        | 47,8  | 9         | 52,9  | -                                | -     | -  | -     |
| 1998                                      | 541       | 46,6  | 470                     | 18        | 52,9  | 4         | 18,2  | -                                | -     | -  | -     |
| 1999                                      | 488       | 48,0  | 421                     | 12        | 36,4  | 11        | 64,7  | -                                | -     | -  | -     |
| 2000                                      | 508       | 47,6  | 457                     | 16        | 41,0  | 10        | 66,7  | -                                | -     | -  | -     |
| 2001                                      | 579       | 49,1  | 443                     | 36        | 58,1  | 38        | 66,7  | -                                | -     | -  | -     |
| 2002                                      | 678       | 51,5  | 555                     | 41        | 54,7  | 29        | 61,7  | -                                | -     | -  | -     |
| 2003                                      | 608       | 52,1  | 481                     | 31        | 46,3  | 15        | 50,0  | 76                               | 66,1  | 9  | 30,0  |
| 2004                                      | 287       | 49,2  | 161                     | 35        | 50,0  | 16        | 48,5  | 53                               | 74,6  | 10                                       | 90,9  |
| 2005                                      | 120       | 45,3  | -                       | 26        | 41,9  | 7         | 38,9  | -                                | -     | -  | -     |
| 2006                                      | 91        | 42,3  | -                       | 28        | 49,1  | 15        | 51,7  | -                                | -     | -  | -     |
| 2007                                      | 103       | 41,0  | -                       | 19        | 45,2  | 13        | 81,3  | -                                | -     | -  | -     |
| <b>Männer</b>                             |           |       |                         |           |       |           |       |                                  |       |  |       |
| 1996                                      | 658       | 53,0  | 486                     | 46        | 54,8  | .         | .     | -                                | -     | -  | -     |
| 1997                                      | 516       | 51,0  | 484                     | 24        | 52,2  | 8         | 47,1  | -                                | -     | -  | -     |
| 1998                                      | 621       | 53,4  | 556                     | 16        | 47,1  | 18        | 81,8  | -                                | -     | -  | -     |
| 1999                                      | 529       | 52,0  | 459                     | 21        | 63,6  | 6         | 35,3  | -                                | -     | -  | -     |
| 2000                                      | 559       | 52,4  | 483                     | 23        | 59,0  | 5         | 33,3  | -                                | -     | -  | -     |
| 2001                                      | 601       | 50,9  | 454                     | 26        | 41,9  | 19        | 33,3  | -                                | -     | -  | -     |
| 2002                                      | 638       | 48,5  | 498                     | 34        | 45,3  | 18        | 38,3  | -                                | -     | -  | -     |
| 2003                                      | 560       | 47,9  | 415                     | 36        | 53,7  | 15        | 50,0  | 39                               | 33,9  | 21                                       | 70,0  |
| 2004                                      | 296       | 50,8  | 158                     | 35        | 50,0  | 17        | 51,5  | 18                               | 25,4  | 1  | 9,1   |
| 2005                                      | 145       | 54,7  | -                       | 36        | 58,1  | 11        | 61,1  | -                                | -     | -  | -     |
| 2006                                      | 124       | 57,7  | -                       | 29        | 50,9  | 14        | 48,3  | -                                | -     | -  | -     |
| 2007                                      | 148       | 59,0  | -                       | 23        | 54,8  | 3         | 18,8  | -                                | -     | -  | -     |
| <b>insgesamt</b>                          |           |       |                         |           |       |           |       |                                  |       |  |       |
| 1996                                      | 1.242     | 100,0 | 924                     | 84        | 100,0 | .         | .     | -                                | -     | -  | -     |
| 1997                                      | 1.011     | 100,0 | 948                     | 46        | 100,0 | 17        | 100,0 | -                                | -     | -  | -     |
| 1998                                      | 1.162     | 100,0 | 1.026                   | 34        | 100,0 | 22        | 100,0 | -                                | -     | -  | -     |
| 1999                                      | 1.017     | 100,0 | 880                     | 33        | 100,0 | 17        | 100,0 | -                                | -     | -  | -     |
| 2000                                      | 1.067     | 100,0 | 940                     | 39        | 100,0 | 15        | 100,0 | -                                | -     | -  | -     |
| 2001                                      | 1.180     | 100,0 | 897                     | 62        | 100,0 | 57        | 100,0 | -                                | -     | -  | -     |
| 2002                                      | 1.316     | 100,0 | 1.053                   | 75        | 100,0 | 47        | 100,0 | -                                | -     | -  | -     |
| 2003                                      | 1.168     | 100,0 | 896                     | 67        | 100,0 | 30        | 100,0 | 115                              | 100,0 | 30                                       | 100,0 |
| 2004                                      | 583       | 100,0 | 319                     | 70        | 100,0 | 33        | 100,0 | 71                               | 100,0 | 11                                       | 100,0 |
| 2005                                      | 265       | 100,0 | -                       | 62        | 100,0 | 18        | 100,0 | -                                | -     | -  | -     |
| 2006                                      | 215       | 100,0 | -                       | 57        | 100,0 | 29        | 100,0 | -                                | -     | -  | -     |
| 2007                                      | 251       | 100,0 | -                       | 42        | 100,0 | 16        | 100,0 | -                                | -     | -  | -     |
| <b>darunter: ausländisch<sup>2)</sup></b> |           |       |                         |           |       |           |       |                                  |       |  |       |
| 2002                                      | 237       | 90,1  | <sup>2)</sup>           | 70        | 93,3  | 44        | 93,6  | -                                | -     | -  | -     |
| 2003                                      | 218       | 80,1  | <sup>2)</sup>           | 56        | 83,6  | 27        | 90,0  | -                                | -     | -  | -     |
| 2004                                      | 220       | 83,3  | <sup>2)</sup>           | 58        | 82,9  | 27        | 81,8  | -                                | -     | -  | -     |
| 2005                                      | 236       | 89,1  | -                       | 48        | 77,4  | 15        | 83,3  | -                                | -     | -  | -     |
| 2006                                      | 195       | 90,7  | -                       | 52        | 91,2  | 25        | 86,2  | -                                | -     | -  | -     |
| 2007                                      | 237       | 94,4  | -                       | 41        | 97,6  | 4         | 25,0  | -                                | -     | -  | -     |

<sup>1)</sup> Ärzte im Praktikum. Im Oktober 2004 wurde die Verpflichtung zum AiP abgeschafft (vgl. Erl.: Ärztinnen/Ärzte im Praktikum).

<sup>2)</sup> Angabe für Ärzte: ohne Ärzte im Praktikum.

(Datenquelle: LAGeSo Berlin / Berechnung: SenGesUmV - I A -)

## Weiterbildung

**Tabelle 9.2.8:**  
**Erteilte Erlaubnisse zur Führung von Weiterbildungsbezeichnungen in Pflege- und Medizinalfachberufen in Berlin 1999 - 2007**

| Weiterbildungsbezeichnung /<br>Fachrichtung | Weiter-<br>bildungs-<br>stätten | Erteilte Erlaubnisse |            |            |            |            |            |            |            | Weiter-<br>bildungs-<br>stätten | Erteilte<br>Erlaub-<br>nisse |
|---|---------------------------------|----------------------|------------|------------|------------|------------|------------|------------|------------|---------------------------------|------------------------------|
|   |                                 | 1999                 | 1999       | 2000       | 2001       | 2002       | 2003       | 2004       | 2005       |                                 |                              |
| Lehrkräfte in Pflegeberufen                 | 1                               | 13                   | 23         | 3          | 2          | 4          | -          | 2          | -          | -                               | -                            |
| <b>Pflegefachkräfte</b>                     |                                 |                      |            |            |            |            |            |            |            |                                 |                              |
| Leitende Funktionen                         | 14                              | 229                  | 194        | 181        | 154        | 162        | 163        | 139        | 127        | 11                              | 109                          |
| Ambulante Pflege                            | 3                               | -                    | -          | -          | -          | -          | -          | -          | -          | 3                               | -                            |
| Onkologie                                   | 3                               | 27                   | 10         | 1          | 22         | -          | 10         | -          | 27         | 2                               | 18                           |
| Hygiene                                     | 1                               | 22                   | -          | 18         | -          | 15         | 1          | -          | 12         | 1                               | 13                           |
| Psychiatrie                                 | 4                               | 21                   | 29         | 23         | 33         | 7          | 52         | 28         | 11         | 7                               | 36                           |
| Operationsdienst                            | 2                               | 14                   | 17         | 1          | 29         | 2          | 14         | 12         | -          | 1                               | 17                           |
| Rehabilitation und Langzeitpflege           | 2                               | 12                   | 1          | 2          | -          | -          | -          | -          | -          | 1                               | -                            |
| Intensivmedizin und Anästhesie              | 7                               | 58                   | 102        | 35         | 61         | 81         | 47         | 32         | 72         | 4                               | 57                           |
| Pädiatrische Intensivpflege                 | 1                               | 13                   | 4          | -          | -          | -          | -          | -          | -          | -                               | -                            |
| Lehrkräfte in Medizinalfachberufen          | 1                               | 27                   | 8          | 17         | -          | 17         | -          | 1          | -          | 2                               | -                            |
| <b>Medizinalfachpersonen</b>                |                                 |                      |            |            |            |            |            |            |            |                                 |                              |
| Leitende Funktionen                         | 1                               | 23                   | 5          | 1          | 7          | 30         | 24         | 25         | 8          | 3                               | 22                           |
| Klinische Chemie <sup>1)</sup>              | 1                               | 17                   | -          | -          | -          | -          | -          | -          | -          | -                               | -                            |
| Morphologie <sup>1)</sup>                   | 1                               | 4                    | -          | -          | -          | -          | -          | -          | -          | -                               | -                            |
| Nuklearmedizin <sup>1)</sup>                | 1                               | 2                    | 4          | 5          | -          | -          | -          | -          | -          | -                               | -                            |
| <b>insgesamt</b>                            | <b>43</b>                       | <b>482</b>           | <b>397</b> | <b>287</b> | <b>308</b> | <b>318</b> | <b>311</b> | <b>239</b> | <b>257</b> | <b>35</b>                       | <b>272</b>                   |

<sup>1)</sup> Weiterbildungsfachrichtung aufgehoben durch Verordnung vom 9. November 2005 (GVBl. S. 718).

(Datenquelle: LAGeSo Berlin / Berechnung: SenGesUmV - I A -)





# Anhang

## Tabellenverzeichnis

### Kapitel 2

|  |                            |
|--|----------------------------|
| <b>Tabelle 2.2.1:</b><br>Bevölkerung in Berlin 1991 - 2007<br>nach Geschlecht, Ausländeranteil und Bezirken  | <b>Indikator 2.1</b>       |
| <b>Tabelle 2.2.2:</b><br>Ausländische Bevölkerung in Berlin 1991 - 2007<br>nach Geschlecht und Bezirken  | <b>Indikator 2.2</b>       |
| <b>Tabelle 2.2.3:</b><br>Bevölkerung in Berlin 2007<br>nach Geschlecht, Altersgruppen, Ausländeranteil und Bezirken  | <b>Indikatoren 2.3/2.5</b> |
| <b>Tabelle 2.2.4:</b><br>Ausländische Bevölkerung in Berlin 2007<br>nach Geschlecht, Altersgruppen und Bezirken  | <b>Indikatoren 2.4/2.6</b> |
| <b>Tabelle 2.2.5:</b><br>Deutsche und ausländische Bevölkerung in Berlin 2007<br>nach Geschlecht und Bezirken  |                            |
| <b>Tabelle 2.2.6:</b><br>Altersstruktur und Lastenquotienten in Berlin 2007 (Stand: 31.12.)<br>nach Geschlecht und Bezirken  | <b>Indikator 2.7</b>       |
| <b>Tabelle 2.2.7:</b><br>Altersstruktur und Lastenquotienten in Berlin 1991 - 2007 (Stand: 31.12.)<br>nach Geschlecht und Bezirken   |                            |
| <b>Tabelle 2.2.8:</b><br>Mädchen- und Frauenanteil an der Bevölkerung in Berlin am 31.12.2007<br>nach Altersgruppen und Bezirken   | <b>Indikator 2.8</b>       |
| <b>Tabelle 2.2.9:</b><br>Bevölkerungsentwicklung in Berlin 1991 - 2007<br>nach Staatsangehörigkeit   | <b>Indikator 2.9</b>       |
| <b>Tabelle 2.2.10:</b><br>Lebendgeborene, Geburtenziffer und Fruchtbarkeitsziffer in Berlin 1992 - 2007<br>nach Geschlecht, Legitimität, Staatsangehörigkeit und Bezirken  | <b>Indikator 2.10</b>      |
| <b>Tabelle 2.2.11:</b><br>Totgeborene in Berlin 1991 - 2007<br>nach Geschlecht, Legitimität, Staatsangehörigkeit und Bezirken  |                            |
| <b>Tabelle 2.2.12:</b><br>Wanderungen der Bevölkerung über die Bezirks- und Landesgrenzen von Berlin 2007<br>nach Staatsangehörigkeit und Bezirken   | <b>Indikator 2.11</b>      |
| <b>Tabelle 2.2.13:</b><br>Bevölkerungsprognose in Berlin (auf Basis der Bevölkerungsfortschreibung) mit Ausgangsjahr<br>2007 und Prognosejahren 2010, 2015, 2020, 2025 und 2030<br>nach Altersgruppen, Lastenquotienten und Bezirken | <b>Indikator 2.12</b>      |

|   |                       |
|---|-----------------------|
| <b>Tabelle 2.2.14:</b><br>Allgemeiner Schulabschluss der Bevölkerung und der Erwerbstätigen in Berlin 2006<br>nach Geschlecht und Staatsangehörigkeit der Befragten   | <i>Indikator 2.13</i> |
| <b>Tabelle 2.2.14 a:</b><br>Allgemeiner Schulabschluss der Bevölkerung in Berlin 2006<br>nach Migrationsstatus der Befragten (Stand: März 2008)   | <i>Indikator 2.13</i> |
| <b>Tabelle 2.2.15:</b><br>Beruflicher Ausbildungsabschluss der Bevölkerung und der Erwerbstätigen in Berlin 2006<br>nach Geschlecht, Alter und Staatsangehörigkeit der Befragten  | <i>Indikator 2.14</i> |
| <b>Tabelle 2.2.15 a:</b><br>Beruflicher Ausbildungsabschluss der Bevölkerung in Berlin 2006<br>nach Migrationsstatus der Befragten (Stand: März 2008)   | <i>Indikator 2.14</i> |
| <b>Tabelle 2.2.16:</b><br>Verfügbares Einkommen der privaten Haushalte und privaten Organisationen ohne Erwerbszweck<br>in Berlin 1991 - 2006 und in den Bundesländern 2006   | <i>Indikator 2.15</i> |
| <b>Tabelle 2.2.17:</b><br>Bevölkerung in Berlin 2002 - 2006<br>nach monatlichem Nettoeinkommen  |                       |
| <b>Tabelle 2.2.18:</b><br>Privathaushalte in Berlin 2006<br>nach Haushaltsgröße und monatlichem Haushaltsnettoeinkommen sowie Geschlecht, Altersgruppen und Staats-<br>angehörigkeit des Haupteinkommensbeziehers/der Haupteinkommensbezieherin |                       |
| <b>Tabelle 2.2.19:</b><br>Familien in Berlin 2006<br>nach Lebensformen, Alter der Kinder, monatlichem Familiennettoeinkommen und Geschlecht der<br>Alleinerziehenden  | <i>Indikator 2.17</i> |
| <b>Tabelle 2.2.20:</b><br>Erwerbstätige und Erwerbstätigenquote in Berlin 2006<br>nach Geschlecht, Altersgruppen und Bezirken   | <i>Indikator 2.18</i> |
| <b>Tabelle 2.2.20 a:</b><br>Bevölkerung in Berlin 2006<br>nach Erwerbs- und Migrationsstatus (Stand: März 2008)   |                       |
| <b>Tabelle 2.2.20 b:</b><br>Bevölkerung in Berlin 2006<br>nach Stellung im Beruf und Migrationsstatus (Stand: März 2008)  |                       |
| <b>Tabelle 2.2.20 c:</b><br>Bevölkerung in Berlin 2006<br>nach überwiegendem Lebensunterhalt und Migrationsstatus (Stand: März 2008)  |                       |
| <b>Tabelle 2.2.21:</b><br>Alleinerziehende mit minderjährigen Kindern in Berlin 1992 bis 2006<br>nach Geschlecht und Erwerbsstatus  | <i>Indikator 2.19</i> |
| <b>Tabelle 2.2.22:</b><br>Arbeitslose und Arbeitslosenquote in Berlin im Jahresdurchschnitt 1991 - 2007<br>nach Geschlecht, Altersgruppen, Staatsangehörigkeit und Rechtskreisen  | <i>Indikator 2.20</i> |
| <b>Tabelle 2.2.23:</b><br>Arbeitslose und Arbeitslosenquote in Berlin Ende Juni 2008 (Stand: 01.07.2008)<br>nach Geschlecht, Altersgruppen, Staatsangehörigkeit, Rechtskreisen, Agenturen für Arbeit und Bezirken                               | <i>Indikator 2.21</i> |

**Tabelle 2.2.24:** *Indikatoren 2.22/2.23*  
Empfängerinnen und Empfänger von Leistungen gemäß 3. und 4. Kapitel SGB XII außerhalb von Einrichtungen in Berlin 2006 und 2007 (Stand: 31.12.) nach Geschlecht, Altersgruppen, Staatsangehörigkeit und Bezirken

**Tabelle 2.2.24 a:** *Indikatoren 2.22/2.23*  
Empfängerinnen und Empfänger von Leistungen gemäß 3. und 4. Kapitel SGB XII außerhalb von Einrichtungen im Alter von 50 und mehr Jahren in Berlin 2006 und 2007 (Stand: 31.12.) nach Altersgruppen und Bezirken

**Tabelle 2.2.24 b:** *Indikatoren 2.22/2.23*  
Empfängerinnen und Empfänger von Hilfe zum Lebensunterhalt gemäß 3. Kapitel SGB XII außerhalb von Einrichtungen im Alter von 50 und mehr Jahren in Berlin 2006 und 2007 (Stand: 31.12.) nach Altersgruppen und Bezirken

**Tabelle 2.2.24 c:** *Indikatoren 2.22/2.23*  
Empfängerinnen und Empfänger von bedarfsorientierter Grundsicherung im Alter und bei Erwerbsminderung gemäß 4. Kapitel SGB XII außerhalb von Einrichtungen im Alter von 50 und mehr Jahren in Berlin 2006 und 2007 (Stand: 31.12.) nach Altersgruppen und Bezirken

**Tabelle 2.2.25:** *Indikatoren 2.22/2.23*  
Empfängerinnen und Empfänger von Regelleistungen nach dem Asylbewerberleistungsgesetz in Berlin 2006 und 2007 (Stand: 31.12.) nach Geschlecht, Altersgruppen und Bezirken

**Tabelle 2.2.26:** *Indikator 2.24*  
Empfängerhaushalte von Wohngeld in Berlin 2005 - 2007 (Stand: 31.12.) nach Bezirken

## Kapitel 3

**Tabelle 3.2.1:** *Indikator 3.19*  
Die häufigsten Diagnosen in der allgemeinärztlichen Praxis in Berlin 2005 - 2007 (jeweils I. Quartal) - in % aller Behandlungsfälle

**Tabelle 3.2.1 a:**  
Die häufigsten Diagnosen in der hausärztlich-internistischen Praxis in Berlin 2005 - 2007 (jeweils I. Quartal) - in % aller Behandlungsfälle

**Tabelle 3.2.1 b:**  
Die häufigsten Diagnosen in der fachärztlich-internistischen Praxis in Berlin 2005 - 2007 (jeweils I. Quartal) - in % aller Behandlungsfälle

**Tabelle 3.2.2:** *Indikator 3.20*  
Die häufigsten Diagnosen in der Frauenarztpraxis in Berlin 2005 - 2007 (jeweils I. Quartal) - in % aller Behandlungsfälle

**Tabelle 3.2.3:** *Indikator 3.21*  
Die häufigsten Diagnosen in der Kinderarztpraxis in Berlin 2005 - 2007 (jeweils I. Quartal) - in % aller Behandlungsfälle

**Tabelle 3.2.4:** *Indikator 3.22*  
Die häufigsten Diagnosen in der orthopädischen Praxis in Berlin 2005 - 2007 (jeweils I. Quartal) - in % aller Behandlungsfälle

**Tabelle 3.2.5:** *Indikator 3.23*  
Die häufigsten Diagnosen in der nervenärztlichen Praxis in Berlin 2005 - 2007 (jeweils I. Quartal) - in % aller Behandlungsfälle

|  |                       |
|--|-----------------------|
| <b>Tabelle 3.2.6:</b><br>Aus dem Krankenhaus entlassene vollstationäre Behandlungsfälle (einschließlich Sterbefälle, ohne Stundenfälle) in Berlin 2003 - 2006<br>nach Geschlecht und ausgewählten Merkmalen                                      | <i>Indikator 3.24</i> |
| <b>Tabelle 3.2.6 a:</b><br>Aus dem Krankenhaus entlassene vollstationäre Behandlungsfälle (einschließlich Sterbefälle) in Berlin 2003 - 2006<br>nach Geschlecht und ausgewählten Merkmalen   | <i>Indikator 3.24</i> |
| <b>Tabelle 3.2.7:</b><br>Aus dem Krankenhaus entlassene vollstationäre Behandlungsfälle (einschließlich Sterbefälle, ohne Stundenfälle) in Berlin 1994 - 2006<br>nach Geschlecht und Wohnort<br>- absolut und je 100.000                         | <i>Indikator 3.24</i> |
| <b>Tabelle 3.2.7 a:</b><br>Aus dem Krankenhaus entlassene vollstationäre Behandlungsfälle (einschließlich Sterbefälle) in Berlin 2000 - 2006<br>nach Geschlecht und Wohnort<br>- absolut und je 100.000  | <i>Indikator 3.24</i> |
| <b>Tabelle 3.2.8:</b><br>Aus dem Krankenhaus entlassene vollstationäre Behandlungsfälle (einschließlich Sterbefälle, ohne Stundenfälle) in Berlin (nur Berliner) 2005 und 2006<br>nach Geschlecht und Bezirken<br>- absolut und je 100.000       | <i>Indikator 3.27</i> |
| <b>Tabelle 3.2.8 a:</b><br>Aus dem Krankenhaus entlassene vollstationäre Behandlungsfälle (einschließlich Sterbefälle) in Berlin (nur Berliner) 2005 und 2006<br>nach Geschlecht und Bezirken<br>- absolut und je 100.000                        | <i>Indikator 3.27</i> |
| <b>Tabelle 3.2.9:</b><br>Aus dem Krankenhaus entlassene vollstationäre Behandlungsfälle (einschließlich Sterbefälle) in Berlin 1994 - 2006<br>nach Altersgruppen<br>- Fälle absolut und Veränderung (in %)                                       | <i>Indikator 3.25</i> |
| <b>Tabelle 3.2.9 a:</b><br>Aus dem Krankenhaus entlassene vollstationäre Behandlungsfälle (einschließlich Sterbefälle) in Berlin (nur Berliner) 1994 - 2006<br>nach Geschlecht und Altersgruppen<br>- Fälle absolut und Anteil (in %) / weiblich | <i>Indikator 3.25</i> |
| <b>Tabelle 3.2.9 b:</b><br>Aus dem Krankenhaus entlassene vollstationäre Behandlungsfälle (einschließlich Sterbefälle) in Berlin (nur Berliner) 1994 - 2006<br>nach Geschlecht und Altersgruppen<br>- Fälle absolut und Anteil (in %) / männlich | <i>Indikator 3.25</i> |
| <b>Tabelle 3.2.9 c:</b><br>Aus dem Krankenhaus entlassene vollstationäre Behandlungsfälle (einschließlich Sterbefälle) in Berlin (nur Berliner) 1994 - 2006<br>nach Altersgruppen<br>- Fälle absolut und Anteil (in %) / insgesamt               | <i>Indikator 3.25</i> |
| <b>Tabelle 3.2.9 d:</b><br>Aus dem Krankenhaus entlassene vollstationäre Behandlungsfälle (einschließlich Sterbefälle) in Berlin (nur Berliner) 2006<br>nach Geschlecht und Altersgruppen<br>- absolut und je 100.000 der Altersgruppe           | <i>Indikator 3.25</i> |

**Tabelle 3.2.10:**

Aus dem Krankenhaus entlassene vollstationäre Behandlungsfälle (einschließlich Sterbefälle)  
in Berlin (nur Berliner) 1994 - 2006  
nach Geschlecht und Bezirken  
- absolut und je 100.000 der durchschnittlichen Bevölkerung / weiblich

**Tabelle 3.2.10 a:**

Aus dem Krankenhaus entlassene vollstationäre Behandlungsfälle (einschließlich Sterbefälle)  
in Berlin (nur Berliner) 1994 - 2006  
nach Geschlecht und Bezirken  
- absolut und je 100.000 der durchschnittlichen Bevölkerung / männlich

**Tabelle 3.2.10 b:**

Aus dem Krankenhaus entlassene vollstationäre Behandlungsfälle (einschließlich Sterbefälle)  
in Berlin (nur Berliner) 1994 - 2006  
nach Bezirken  
- absolut und je 100.000 der durchschnittlichen Bevölkerung / insgesamt

**Tabelle 3.2.10 c:**

Aus dem Krankenhaus entlassene vollstationäre Behandlungsfälle (einschließlich Sterbefälle)  
in Berlin (nur Berliner) 2006  
nach Geschlecht, Altersgruppen und Bezirken  
- absolut und je 100.000 der Altersgruppe / weiblich

*Indikator 3.25***Tabelle 3.2.10 d:**

Aus dem Krankenhaus entlassene vollstationäre Behandlungsfälle (einschließlich Sterbefälle)  
in Berlin (nur Berliner) 2006  
nach Geschlecht, Altersgruppen und Bezirken  
- absolut und je 100.000 der Altersgruppe / männlich

*Indikator 3.25***Tabelle 3.2.10 e:**

Aus dem Krankenhaus entlassene vollstationäre Behandlungsfälle (einschließlich Sterbefälle)  
in Berlin (nur Berliner) 2006  
nach Altersgruppen und Bezirken  
- absolut und je 100.000 der Altersgruppe / insgesamt

*Indikator 3.25***Tabelle 3.2.11:**

Sterbefälle insgesamt sowie im Krankenhaus gestorbene vollstationäre Behandlungsfälle  
in Berlin (nur Berliner) 2003 - 2006  
nach Altersgruppen

*Indikator 3.25***Tabelle 3.2.12:**

Durchschnittliche Verweildauer der aus dem Krankenhaus entlassenen vollstationären  
Behandlungsfälle (einschließlich Sterbefälle) in Berlin (nur Berliner) 2003 - 2006  
nach Geschlecht und Altersgruppen

*Indikator 3.25***Tabelle 3.2.12 a:**

Durchschnittliche Verweildauer der aus dem Krankenhaus entlassenen vollstationären Behandlungsfälle in  
Berlin (nur Berliner) 1994 - 2006  
nach Bezirken

**Tabelle 3.2.13:**

Aus dem Krankenhaus entlassene vollstationäre Behandlungsfälle (einschließlich Sterbefälle)  
in Berlin 2006  
nach Fachabteilungen und Wohnort  
- absolut

**Tabelle 3.2.13 a:**

Aus dem Krankenhaus entlassene vollstationäre Behandlungsfälle (einschließlich Sterbefälle)  
in Berlin 2000 - 2006  
nach Fachabteilungen und Wohnort (nur Ausland)  
- absolut

**Tabelle 3.2.14:***Indikator 3.26*

Aus dem Krankenhaus entlassene vollstationäre Behandlungsfälle (einschließlich Sterbefälle)  
in Berlin (nur Berliner) 2006  
nach Geschlecht und Hauptdiagnosegruppen  
- absolut und je 100.000

**Tabelle 3.2.14 a:**

Aus dem Krankenhaus entlassene vollstationäre Behandlungsfälle (einschließlich Sterbefälle)  
in Berlin (nur Berliner) 2002 - 2006  
nach Hauptdiagnosegruppen  
- absolut und je 100.000 der durchschnittlichen Bevölkerung

**Tabelle 3.2.14 b:**

Aus dem Krankenhaus entlassene vollstationäre Behandlungsfälle (einschließlich Sterbefälle)  
in Berlin (nur Berliner) 2006  
nach Geschlecht, Hauptdiagnosegruppen und durchschnittlicher Verweildauer (in Tagen)

**Tabelle 3.2.14 c:**

Aus dem Krankenhaus entlassene vollstationäre Behandlungsfälle (einschließlich Sterbefälle)  
in Berlin (nur Berliner) 2006  
nach Altersgruppen, Hauptdiagnosegruppen, durchschnittlicher Verweildauer ( $\emptyset$  VWD) und durchschnittlich  
belegten Betten je Tag

**Tabelle 3.2.15:**

Aus dem Krankenhaus entlassene vollstationäre Behandlungsfälle (einschließlich Sterbefälle)  
in Berlin (nur Berliner) 2006  
nach Geschlecht, Rangfolge der 20 häufigsten Einzeldiagnosen und durchschnittlich belegten Betten je Tag  
- weiblich

**Tabelle 3.2.15 a:**

Aus dem Krankenhaus entlassene vollstationäre Behandlungsfälle (einschließlich Sterbefälle)  
in Berlin (nur Berliner) 2006  
nach Geschlecht und Rangfolge der 20 häufigsten Einzeldiagnosen und durchschnittlich belegten Betten je Tag  
- männlich

**Tabelle 3.2.15 b:**

Aus dem Krankenhaus entlassene vollstationäre Behandlungsfälle (einschließlich Sterbefälle)  
in Berlin (nur Berliner) 2006  
nach Rangfolge der 20 häufigsten Einzeldiagnosen und durchschnittlich belegten Betten je Tag  
- insgesamt

**Tabelle 3.2.16:***Indikator 3.60*

Aus dem Krankenhaus entlassene vollstationäre Behandlungsfälle (einschließlich Sterbefälle)  
infolge infektiöser und parasitärer Krankheiten in Berlin (nur Berliner) 2005 und 2006  
nach Geschlecht und Altersgruppen  
- absolut und je 100.000

**Tabelle 3.2.17:***Indikator 3.66*

Bösartige Neubildungen in Berlin (nur Berliner) 1996 - 2006  
nach Geschlecht und ausgewählten Indikatoren  
- absolut

**Tabelle 3.2.17 a:***Indikator 3.66*

Bösartige Neubildungen in Berlin (nur Berliner) 1996 - 2006  
nach Geschlecht und ausgewählten Indikatoren  
- je 100.000

**Tabelle 3.2.17 b:***Indikator 3.73*

Aus dem Krankenhaus entlassene vollstationäre Behandlungsfälle (einschließlich Sterbefälle)  
infolge bösartiger Neubildungen in Berlin (nur Berliner) 2005 und 2006  
nach Geschlecht und Altersgruppen  
- absolut und je 100.000

|  |                       |
|--|-----------------------|
| <b>Tabelle 3.2.18:</b><br>Diabetes mellitus in Berlin (nur Berliner) 1994 - 2006<br>nach Geschlecht und ausgewählten Indikatoren<br>- absolut und je 100.000   | <b>Indikator 3.78</b> |
| <b>Tabelle 3.2.18 a:</b><br>Aus dem Krankenhaus entlassene vollstationäre Behandlungsfälle (einschließlich Sterbefälle)<br>wegen Diabetes mellitus in Berlin (nur Berliner) 2005 und 2006<br>nach Geschlecht und Altersgruppen<br>- absolut und je 100.000                     | <b>Indikator 3.80</b> |
| <b>Tabelle 3.2.19:</b><br>Psychische und Verhaltensstörungen in Berlin (nur Berliner) 1994 - 2006<br>nach Geschlecht und ausgewählten Indikatoren<br>- absolut   | <b>Indikator 3.82</b> |
| <b>Tabelle 3.2.19 a:</b><br>Psychische und Verhaltensstörungen in Berlin (nur Berliner) 1994 - 2006<br>nach Geschlecht und ausgewählten Indikatoren<br>- je 100.000  | <b>Indikator 3.82</b> |
| <b>Tabelle 3.2.19 b:</b><br>Aus dem Krankenhaus entlassene vollstationäre Behandlungsfälle (einschließlich Sterbefälle)<br>wegen Psychischer und Verhaltensstörungen in Berlin (nur Berliner) 2006<br>nach Geschlecht und Altersgruppen<br>- absolut und je 100.000 / weiblich | <b>Indikator 3.83</b> |
| <b>Tabelle 3.2.19 c:</b><br>Aus dem Krankenhaus entlassene vollstationäre Behandlungsfälle (einschließlich Sterbefälle)<br>wegen Psychischer und Verhaltensstörungen in Berlin (nur Berliner) 2006<br>nach Geschlecht und Altersgruppen<br>- absolut und je 100.000 / männlich | <b>Indikator 3.83</b> |
| <b>Tabelle 3.2.20:</b><br>Krankheiten des Kreislaufsystems in Berlin (nur Berliner) 1994 - 2006<br>nach Geschlecht und ausgewählten Indikatoren<br>- absolut   | <b>Indikator 3.90</b> |
| <b>Tabelle 3.2.20 a:</b><br>Krankheiten des Kreislaufsystems in Berlin (nur Berliner) 1994 - 2006<br>nach Geschlecht und ausgewählten Indikatoren<br>- je 100.000  | <b>Indikator 3.90</b> |
| <b>Tabelle 3.2.20 b:</b><br>Aus dem Krankenhaus entlassene vollstationäre Behandlungsfälle (einschließlich Sterbefälle)<br>wegen Krankheiten des Kreislaufsystems in Berlin (nur Berliner) 2006<br>nach Geschlecht und Altersgruppen<br>- absolut und je 100.000               | <b>Indikator 3.91</b> |
| <b>Tabelle 3.2.21:</b><br>Krankheiten des Atmungssystems in Berlin (nur Berliner) 1994 - 2006<br>nach Geschlecht und ausgewählten Indikatoren<br>- absolut   | <b>Indikator 3.96</b> |
| <b>Tabelle 3.2.21 a:</b><br>Krankheiten des Atmungssystems in Berlin (nur Berliner) 1994 - 2006<br>nach Geschlecht und ausgewählten Indikatoren<br>- je 100.000  | <b>Indikator 3.96</b> |
| <b>Tabelle 3.2.21 b:</b><br>Aus dem Krankenhaus entlassene vollstationäre Behandlungsfälle (einschließlich Sterbefälle)<br>wegen Krankheiten des Atmungssystems in Berlin (nur Berliner) 2005 und 2006<br>nach Geschlecht und Altersgruppen<br>- absolut und je 100.000        | <b>Indikator 3.97</b> |

**Tabelle 3.2.22:**

Krankheiten des Verdauungssystems in Berlin (nur Berliner) 1994 - 2006  
nach Geschlecht und ausgewählten Indikatoren  
- absolut

**Tabelle 3.2.22 a:**

Krankheiten des Verdauungssystems in Berlin (nur Berliner) 1994 - 2006  
nach Geschlecht und ausgewählten Indikatoren  
- je 100.000

**Tabelle 3.2.22 b:**

Aus dem Krankenhaus entlassene vollstationäre Behandlungsfälle (einschließlich Sterbefälle)  
wegen Krankheiten des Verdauungssystems in Berlin (nur Berliner) 2006  
nach Geschlecht und Altersgruppen  
- absolut und je 100.000

*Indikator 3.103***Tabelle 3.2.23:**

Krankheiten des Muskel- und Skelettsystems und des Bindegewebes in Berlin (nur Berliner)  
1994 - 2006  
nach Geschlecht und ausgewählten Indikatoren  
- absolut

*Indikator 3.104***Tabelle 3.2.23 a:**

Krankheiten des Muskel- und Skelettsystems und des Bindegewebes in Berlin (nur Berliner)  
1994 - 2006  
nach Geschlecht und ausgewählten Indikatoren  
- je 100.000

*Indikator 3.104***Tabelle 3.2.23 b:**

Aus dem Krankenhaus entlassene vollstationäre Behandlungsfälle (einschließlich Sterbefälle)  
wegen Krankheiten des Muskel- und Skelettsystems und des Bindegewebes in Berlin (nur Berliner) 2006  
nach Geschlecht und Altersgruppen  
- absolut und je 100.000

*Indikator 3.105***Tabelle 3.2.24:**

Verletzungen und Vergiftungen in Berlin (nur Berliner) 1994 - 2006  
nach Geschlecht und ausgewählten Indikatoren  
- absolut

*Indikator 3.110***Tabelle 3.2.24 a:**

Verletzungen und Vergiftungen in Berlin (nur Berliner) 1994 - 2006  
nach Geschlecht und ausgewählten Indikatoren  
- je 100.000

*Indikator 3.110***Tabelle 3.2.24 b:**

Aus dem Krankenhaus entlassene vollstationäre Behandlungsfälle (einschließlich Sterbefälle)  
wegen Verletzungen und Vergiftungen in Berlin (nur Berliner) 2005 und 2006  
nach Geschlecht und Altersgruppen  
- absolut und je 100.000

*Indikator 3.111***Tabelle 3.2.25:**

Aus dem Krankenhaus entlassene vollstationäre Behandlungsfälle (einschließlich Sterbefälle)  
in Berlin (nur Berliner) 1994 - 2006  
nach Geschlecht und ausgewählten Altersgruppen  
- absolut und je 100.000 der durchschnittlichen Bevölkerung

**Tabelle 3.2.25 a:**

Aus dem Krankenhaus entlassene vollstationäre Behandlungsfälle (einschließlich Sterbefälle,  
ohne Stundenfälle) in Berlin (nur Berliner) 1994 - 2006  
nach Geschlecht und ausgewählten Altersgruppen  
- absolut und je 100.000 der durchschnittlichen Bevölkerung



**Tabelle 3.2.25 b:**

Aus dem Krankenhaus entlassene vollstationäre Behandlungsfälle (einschließlich Sterbefälle, nur Stundenfälle) in Berlin (nur Berliner) 1994 - 2006  
nach Geschlecht und ausgewählten Altersgruppen  
- absolut und je 100.000 der durchschnittlichen Bevölkerung

**Tabelle 3.2.25 c:**

Aus dem Krankenhaus entlassene vollstationäre Behandlungsfälle (einschließlich Sterbefälle) in Berlin (nur Berliner) 1994 - 2006  
nach Geschlecht und ausgewählten Altersgruppen  
- absolut und je 100.000 / altersstand. Eurobev. alt

**Tabelle 3.2.26:**

Aus dem Krankenhaus entlassene vollstationäre Behandlungsfälle (einschließlich Sterbefälle) in Berlin (nur Berliner) 1998 - 2006 (jeweils drei Jahre zusammengefasst)  
nach Geschlecht, ausgewählten Altersgruppen und Bezirken  
- absolut und je 100.000 der durchschnittlichen Bevölkerung / weiblich

**Tabelle 3.2.26 a:**

Aus dem Krankenhaus entlassene vollstationäre Behandlungsfälle (einschließlich Sterbefälle) in Berlin (nur Berliner) 1998 - 2006 (jeweils drei Jahre zusammengefasst)  
nach Geschlecht, ausgewählten Altersgruppen und Bezirken  
- absolut und je 100.000 der durchschnittlichen Bevölkerung / männlich

**Tabelle 3.2.26 b:**

Aus dem Krankenhaus entlassene vollstationäre Behandlungsfälle (einschließlich Sterbefälle) in Berlin (nur Berliner) 1998 - 2006 (jeweils drei Jahre zusammengefasst)  
nach ausgewählten Altersgruppen und Bezirken  
- absolut und je 100.000 der durchschnittlichen Bevölkerung

**Tabelle 3.2.27:**

Aus dem Krankenhaus entlassene vollstationäre Behandlungsfälle (einschließlich Sterbefälle) in Berlin (nur Berliner) 1994 - 2006  
nach Geschlecht, ausgewählten Altersgruppen, durchschnittlicher Verweildauer (in Tagen) und durchschnittlich belegten Betten je Tag

**Tabelle 3.2.28:**

Aus dem Krankenhaus entlassene vollstationäre Behandlungsfälle (einschließlich Sterbefälle) in Berlin (nur Berliner) 2001 - 2006  
nach ausgewählten Altersgruppen und Hauptdiagnosegruppen  
- absolut und je 100.000 der durchschnittlichen Bevölkerung / Alter: 60 Jahre und älter

**Tabelle 3.2.28 a:**

Aus dem Krankenhaus entlassene vollstationäre Behandlungsfälle (einschließlich Sterbefälle) in Berlin (nur Berliner) 2001 - 2006  
nach Geschlecht, ausgewählten Altersgruppen und Hauptdiagnosegruppen  
- je 100.000 / altersstand. Eurobev. alt / Alter: 60 Jahre und älter / weiblich

**Tabelle 3.2.28 b:**

Aus dem Krankenhaus entlassene vollstationäre Behandlungsfälle (einschließlich Sterbefälle) in Berlin (nur Berliner) 2001 - 2006  
nach Geschlecht, ausgewählten Altersgruppen und Hauptdiagnosegruppen  
- je 100.000 / altersstand. Eurobev. alt / Alter: 60 Jahre und älter / männlich

**Tabelle 3.2.28 c:**

Aus dem Krankenhaus entlassene vollstationäre Behandlungsfälle (einschließlich Sterbefälle) in Berlin (nur Berliner) 2001 - 2006  
nach ausgewählten Altersgruppen und Hauptdiagnosegruppen  
- je 100.000 / altersstand. Eurobev. alt / Alter: 60 Jahre und älter

**Tabelle 3.2.29:**

Aus dem Krankenhaus entlassene vollstationäre Behandlungsfälle (einschließlich Sterbefälle) in Berlin (nur Berliner) 2001 - 2006  
nach ausgewählten Altersgruppen und Hauptdiagnosegruppen  
- absolut und je 100.000 der durchschnittlichen Bevölkerung / Alter: 60 - 69 Jahre

**Tabelle 3.2.29 a:**

**Aus dem Krankenhaus entlassene vollstationäre Behandlungsfälle (einschließlich Sterbefälle) in Berlin (nur Berliner) 2001 - 2006 nach ausgewählten Altersgruppen und Hauptdiagnosegruppen**  
- absolut und je 100.000 der durchschnittlichen Bevölkerung / Alter: 70 - 79 Jahre

**Tabelle 3.2.29 b:**

**Aus dem Krankenhaus entlassene vollstationäre Behandlungsfälle (einschließlich Sterbefälle) in Berlin (nur Berliner) 2001 - 2006 nach ausgewählten Altersgruppen und Hauptdiagnosegruppen**  
- absolut und je 100.000 der durchschnittlichen Bevölkerung / Alter: 80 - 94 Jahre

**Tabelle 3.2.29 c:**

**Aus dem Krankenhaus entlassene vollstationäre Behandlungsfälle (einschließlich Sterbefälle) in Berlin (nur Berliner) 2001 - 2006 nach ausgewählten Altersgruppen und Hauptdiagnosegruppen**  
- absolut und je 100.000 der durchschnittlichen Bevölkerung / Alter: 95 Jahre und älter

**Tabelle 3.2.30:**

**Durchschnittliche Verweildauer (in Tagen) der aus den Krankenhäusern entlassenen vollstationären Behandlungsfälle (einschließlich Sterbefälle) in Berlin (nur Berliner) 2001 - 2006 nach Geschlecht, ausgewählten Altersgruppen und Hauptdiagnosegruppen**  
- Alter: 60 - 69 Jahre

**Tabelle 3.2.30 a:**

**Durchschnittliche Verweildauer (in Tagen) der aus den Krankenhäusern entlassenen vollstationären Behandlungsfälle (einschließlich Sterbefälle) in Berlin (nur Berliner) 2001 - 2006 nach Geschlecht, ausgewählten Altersgruppen und Hauptdiagnosegruppen**  
- Alter: 70 - 79 Jahre

**Tabelle 3.2.30 b:**

**Durchschnittliche Verweildauer (in Tagen) der aus den Krankenhäusern entlassenen vollstationären Behandlungsfälle (einschließlich Sterbefälle) in Berlin (nur Berliner) 2001 - 2006 nach Geschlecht, ausgewählten Altersgruppen und Hauptdiagnosegruppen**  
- Alter: 80 - 94 Jahre

**Tabelle 3.2.30 c:**

**Durchschnittliche Verweildauer (in Tagen) der aus den Krankenhäusern entlassenen vollstationären Behandlungsfälle (einschließlich Sterbefälle) in Berlin (nur Berliner) 2001 - 2006 nach Geschlecht, ausgewählten Altersgruppen und Hauptdiagnosegruppen**  
- Alter: 95 Jahre und älter

**Tabelle 3.2.31:**

**Vollstationäre Behandlungsfälle (einschließlich Sterbefälle) wegen bösartiger Neubildungen (ICD-10 Nrn. C00 - C97) in Berlin (nur Berliner) 2000 - 2006 nach ausgewählten Altersgruppen und Bezirken**  
- absolut und je 100.000 der durchschnittlichen Bevölkerung

**Tabelle 3.2.31 a:**

**Vollstationäre Behandlungsfälle (einschließlich Sterbefälle) wegen Psychischer und Verhaltensstörungen (ICD-10 Nrn. F00 - F99) in Berlin (nur Berliner) 2000 - 2006 nach ausgewählten Altersgruppen und Bezirken**  
- absolut und je 100.000 der durchschnittlichen Bevölkerung

**Tabelle 3.2.31 b:**

**Vollstationäre Behandlungsfälle (einschließlich Sterbefälle) wegen Krankheiten des Nervensystems (ICD-10 Nrn. G00 - G99) in Berlin (nur Berliner) 2000 - 2006 nach ausgewählten Altersgruppen und Bezirken**  
- absolut und je 100.000 der durchschnittlichen Bevölkerung

**Tabelle 3.2.31 c:**

**Vollstationäre Behandlungsfälle (einschließlich Sterbefälle) wegen Krankheiten des Kreislaufsystems (ICD-10 Nrn. I00 - I99) in Berlin (nur Berliner) 2000 - 2006 nach ausgewählten Altersgruppen und Bezirken**  
- absolut und je 100.000 der durchschnittlichen Bevölkerung

**Tabelle 3.2.31 d:**

Vollstationäre Behandlungsfälle (einschließlich Sterbefälle) wegen Krankheiten des Atmungssystems (ICD-10 Nrn. J00 - J99) in Berlin (nur Berliner) 2000 - 2006 nach ausgewählten Altersgruppen und Bezirken  
- absolut und je 100.000 der durchschnittlichen Bevölkerung

**Tabelle 3.2.31 e:**

Vollstationäre Behandlungsfälle (einschließlich Sterbefälle) wegen Krankheiten des Verdauungssystems (ICD-10 Nrn. K00 - K93) in Berlin (nur Berliner) 2000 - 2006 nach ausgewählten Altersgruppen und Bezirken  
- absolut und je 100.000 der durchschnittlichen Bevölkerung

**Tabelle 3.2.31 f:**

Vollstationäre Behandlungsfälle (einschließlich Sterbefälle) wegen Krankheiten des Muskel-Skelett-Systems (ICD-10 Nrn. M00 - M99) in Berlin (nur Berliner) 2000 - 2006 nach ausgewählten Altersgruppen und Bezirken  
- absolut und je 100.000 der durchschnittlichen Bevölkerung

**Tabelle 3.2.31 g:**

Vollstationäre Behandlungsfälle (einschließlich Sterbefälle) wegen Verletzungen und Vergiftungen (ICD-10 Nrn. S00 - T98) in Berlin (nur Berliner) 2000 - 2006 nach ausgewählten Altersgruppen und Bezirken  
- absolut und je 100.000 der durchschnittlichen Bevölkerung

**Tabelle 3.2.32:**

Die jeweils 10 häufigsten Behandlungsdiagnosen der aus dem Krankenhaus entlassenen vollstationären Behandlungsfälle (einschließlich Sterbefälle) in Berlin (nur Berliner) 2004 - 2006 (zusammengefasst) nach Geschlecht und ausgewählten Altersgruppen  
- absolut und Anteil (in %) / weiblich

**Tabelle 3.2.32 a:**

Die jeweils 10 häufigsten Behandlungsdiagnosen der aus dem Krankenhaus entlassenen vollstationären Behandlungsfälle (einschließlich Sterbefälle) in Berlin (nur Berliner) 2004 - 2006 (zusammengefasst) nach Geschlecht und ausgewählten Altersgruppen  
- absolut und Anteil (in %) / männlich

**Tabelle 3.2.32 b:**

Die jeweils 10 häufigsten Behandlungsdiagnosen der aus dem Krankenhaus entlassenen vollstationären Behandlungsfälle (einschließlich Sterbefälle) in Berlin (nur Berliner) 2004 - 2006 (zusammengefasst) nach Geschlecht und ausgewählten Altersgruppen  
- absolut und Anteil (in %)

**Tabelle 3.2.33:**

Arbeits- und Wegeunfälle in Berlin und Deutschland 2002 - 2006  
- absolut und je 100.000 Erwerbstätige (Alter: 15 - 64 Jahre)

*Indikator 3.31***Tabelle 3.2.34:**

Ausgewählte begutachtete Berufskrankheitenvorgänge in Berlin 1994 - 2007 nach Geschlecht  
- absolut und je 100.000 Erwerbstätige (Alter: 15 - 64 Jahre)

*Indikator 3.32***Tabelle 3.2.35:**

Pflegebedürftige Personen in Berlin 1999 - 2007 (Stand: 15.12.) nach Geschlecht und Leistungsart  
- absolut und je 100.000

*Indikator 3.46***Tabelle 3.2.35 a:**

Pflegebedürftige Personen in Berlin am 15.12.2007 nach Geschlecht, Altersgruppen und Leistungsart  
- absolut

*Indikator 3.47*

|  |                       |
|--|-----------------------|
| <b>Tabelle 3.2.35 b:</b><br>Pflegebedürftige Personen in Berlin am 15.12.2007<br>nach Geschlecht, Altersgruppen und Leistungsart<br>- je 100.000 der Altersgruppe  | <b>Indikator 3.47</b> |
| <b>Tabelle 3.2.35 c:</b><br>Pflegebedürftige Personen in Berlin 1999 - 2007 (Stand: 15.12.)<br>nach Geschlecht, Pflegestufen und Leistungsart<br>- absolut und je 100.000 der fortgeschriebenen Bevölkerung  | <b>Indikator 3.48</b> |
| <b>Tabelle 3.2.35 d:</b><br>Mittlere Lebenserwartung <i>ohne Pflegebedürftigkeit</i> (in Jahren) in Berlin 2001 - 2007<br>nach Geschlecht und Altersgruppen  | <b>Indikator 3.11</b> |
| <b>Tabelle 3.2.36:</b><br>Nach dem Infektionsschutzgesetz meldepflichtige Infektionskrankheiten in Berlin 2001 - 2007<br>(Stand: 01.03.2008)<br>nach Geschlecht<br>- absolut und je 100.000 der durchschnittlichen Bevölkerung   | <b>Indikator 3.58</b> |
| <b>Tabelle 3.2.36 a:</b><br>Ausgewählte nach dem Infektionsschutzgesetz meldepflichtige Infektionskrankheiten<br>in Berlin 2007 (Stand: 01.03.2008 / Fälle entsprechen der Referenzdefinition)<br>nach Geschlecht<br>- absolut und je 100.000 der durchschnittlichen Bevölkerung | <b>Indikator 3.59</b> |
| <b>Tabelle 3.2.37:</b><br>Erkrankungen an ausgewählten meldepflichtigen übertragbaren Krankheiten in Berlin 1995 - 2007<br>(Stand: 01.03.2008)<br>- absolut und je 100.000 der durchschnittlichen Bevölkerung  |                       |
| <b>Tabelle 3.2.38:</b><br>Ausgewählte nach dem Infektionsschutzgesetz meldepflichtige übertragbare Krankheiten in Berlin 2007<br>(Stand: 01.03.2008)<br>nach Bezirken<br>- absolut und je 100.000 der durchschnittlichen Bevölkerung   |                       |
| <b>Tabelle 3.2.39:</b><br>Ausgewählte nach dem Infektionsschutzgesetz meldepflichtige übertragbare Krankheiten in Berlin 2007<br>(Stand: 01.03.2008)<br>nach Altersgruppen<br>- absolut und je 100.000 der durchschnittlichen Bevölkerung  |                       |
| <b>Tabelle 3.2.40:</b><br>Gemeldete Tuberkulosefälle (alle Formen und offene Lungentuberkulose) in Berlin 1994 - 2007<br>(Stand: 01.03.2008)<br>nach Staatsangehörigkeit<br>- absolut und je 100.000   | <b>Indikator 3.61</b> |
| <b>Tabelle 3.2.40 a:</b><br>Gemeldete Tuberkulosefälle (alle Formen und offene Lungentuberkulose) in Berlin 1994 - 2007<br>(Stand: 01.03.2008)<br>nach Geschlecht und Staatsangehörigkeit<br>- absolut und je 100.000 / altersstand. Eurobev. alt                                | <b>Indikator 3.61</b> |
| <b>Tabelle 3.2.40 b:</b><br>Gemeldete Fälle an Tuberkulose in Berlin 2005 - 2007 (zusammengefasst) (Stand: 01.03.2008)<br>nach Geschlecht, Altersgruppen und Staatsangehörigkeit<br>- absolut und je 100.000 der Altersgruppe  |                       |

|   |                       |
|---|-----------------------|
| <b>Tabelle 3.2.40 c:</b><br>Gemeldete Fälle an offener Lungentuberkulose in Berlin 2001 - 2007 (jeweils drei Jahre zusammengefasst) (Stand: 01.03.2008)<br>nach Geschlecht und Bezirken<br>- absolut und je 100.000         | <i>Indikator 3.62</i> |
| <b>Tabelle 3.2.40 d:</b><br>Gemeldete Fälle an Tuberkulose (alle Formen) in Berlin 2003 - 2007 (Stand: 01.03.2008)<br>nach Geschlecht, Staatsangehörigkeit und Bezirken<br>- absolut  | <i>Indikator 3.62</i> |
| <b>Tabelle 3.2.40 e:</b><br>Gemeldete Fälle an offener Lungentuberkulose in Berlin 2003 - 2007 (Stand: 01.03.2008)<br>nach Geschlecht, Staatsangehörigkeit und Bezirken<br>- absolut  | <i>Indikator 3.62</i> |
| <b>Tabelle 3.2.41:</b><br>Gemeldete AIDS-Erkrankte in Berlin 1993 - 2007 (Stand: 31.12.2007, Nachmeldungen möglich)<br>nach Geschlecht, Diagnosejahr und Betroffenengruppe / weiblich                                       | <i>Indikator 3.63</i> |
| <b>Tabelle 3.2.41 a:</b><br>Gemeldete AIDS-Erkrankte in Berlin 1993 - 2007 (Stand: 31.12.2007, Nachmeldungen möglich)<br>nach Geschlecht, Diagnosejahr und Betroffenengruppe / männlich                                     | <i>Indikator 3.63</i> |
| <b>Tabelle 3.2.42:</b><br>Gemeldete gesicherte HIV-Erstdiagnosen in Berlin 1993 - 2007 (Stand: 31.12.2007, Nachmeldungen möglich)<br>nach Geschlecht, Diagnosejahr und Betroffenengruppe / weiblich                         | <i>Indikator 3.64</i> |
| <b>Tabelle 3.2.42 a:</b><br>Gemeldete gesicherte HIV-Erstdiagnosen in Berlin 1993 - 2007 (Stand: 31.12.2007, Nachmeldungen möglich)<br>nach Geschlecht, Diagnosejahr und Betroffenengruppe / männlich                       | <i>Indikator 3.64</i> |
| <b>Tabelle 3.2.43:</b><br>Gemeldete Neuerkrankungen an bösartigen Neubildungen in Berlin (nur Berliner) 1995 - 2005 (Stand: 31.01.2008)<br>nach Geschlecht<br>- absolut und je 100.000                                      | <i>Indikator 3.67</i> |
| <b>Tabelle 3.2.44:</b><br>Gemeldete Neuerkrankungen an bösartigen Neubildungen in Berlin (nur Berliner) 2001 - 2005 (Stand: 31.01.2008)<br>nach Geschlecht und Altersgruppen<br>- absolut und je 100.000 / ohne DCO-Fälle   | <i>Indikator 3.68</i> |
| <b>Tabelle 3.2.44 a:</b><br>Gemeldete Neuerkrankungen an bösartigen Neubildungen in Berlin (nur Berliner) 2001 - 2005 (Stand: 31.01.2008)<br>nach Geschlecht und Altersgruppen<br>- absolut und je 100.000 / mit DCO-Fällen | <i>Indikator 3.68</i> |
| <b>Tabelle 3.2.45:</b><br>Gemeldete Neuerkrankungen an ausgewählten bösartigen Neubildungen in Berlin (nur Berliner) 2002 - 2005 (Stand: 31.01.2008)<br>nach Geschlecht und Krebslokalisierung<br>- absolut und je 100.000  | <i>Indikator 3.69</i> |
| <b>Tabelle 3.2.46:</b><br>Gemeldete Neuerkrankungen an Lungenkrebs in Berlin (nur Berliner) 2001 - 2005 (Stand: 31.01.2008)<br>nach Geschlecht und Altersgruppen<br>- absolut und je 100.000 / ohne DCO-Fälle               | <i>Indikator 3.70</i> |

**Tabelle 3.2.46 a:** *Indikator 3.70*  
**Gemeldete Neuerkrankungen an Lungenkrebs in Berlin (nur Berliner) 2001 - 2005**  
(Stand: 31.01.2008)  
nach Geschlecht und Altersgruppen  
- absolut und je 100.000 / mit DCO-Fällen

**Tabelle 3.2.47:** *Indikatoren 3.71/3.72*  
**Gemeldete Neuerkrankungen an Brustkrebs (weiblich) und an Prostatakrebs in Berlin**  
(nur Berliner) 2001 - 2005 (Stand: 31.01.2008)  
nach Geschlecht und Altersgruppen  
- absolut und je 100.000 / ohne DCO-Fälle

**Tabelle 3.2.47 a:** *Indikatoren 3.71/3.72*  
**Gemeldete Neuerkrankungen an Brustkrebs (weiblich) und an Prostatakrebs in Berlin**  
(nur Berliner) 2001 - 2005 (Stand: 31.01.2008)  
nach Geschlecht und Altersgruppen  
- absolut und je 100.000 / mit DCO-Fällen

**Tabelle 3.2.48:** *Indikator 3.116*  
**Im Straßenverkehr verunglückte Personen in Berlin 1991 - 2007**  
nach Geschlecht  
- absolut und je 100.000 der durchschnittlichen Bevölkerung

**Tabelle 3.2.48 a:**  
**Im Straßenverkehr verunglückte Personen (ohne Mitfahrer) in Berlin 1998 - 2007**  
nach Staatsangehörigkeit und Verletzungsschwere  
- absolut

**Tabelle 3.2.49:** *Indikator 3.117*  
**Im Straßenverkehr verunglückte Personen in Berlin 2007**  
nach Geschlecht, Altersgruppen und Verletzungsschwere  
- absolut

**Tabelle 3.2.49 a:** *Indikator 3.117*  
**Im Straßenverkehr verunglückte Personen in Berlin 2007**  
nach Geschlecht, Altersgruppen und Verletzungsschwere  
- je 100.000

**Tabelle 3.2.50:** *Indikator 3.118*  
**Im Straßenverkehr verunglückte Personen in Berlin 2004 - 2007**  
nach Geschlecht und Bezirken  
- absolut und je 100.000 der durchschnittlichen Bevölkerung

**Tabelle 3.2.50 a:** *Indikator 3.118*  
**Im Straßenverkehr tödlich verunglückte Personen in Berlin 2004 - 2007**  
nach Geschlecht und Bezirken  
- absolut und je 100.000 der durchschnittlichen Bevölkerung

## Kapitel 4

**Tabelle 4.2.1:**  
**Rauchverhalten der Eltern der Einschülerinnen und Einschüler zum Zeitpunkt der Einschulungsuntersuchungen**  
in Berlin 2006  
nach sozialer Lage und Migrationshintergrund

**Tabelle 4.2.2:** *Indikator 4.9*  
**Body-Mass-Index (BMI) bei Kindern zum Zeitpunkt der Einschulungsuntersuchungen in Berlin 2006**  
nach Geschlecht und Migrationshintergrund

**Tabelle 4.2.3:** *Indikator 3.57*  
Ausgewählte (gesundheitliche und soziale) Indikatoren bei den Einschulungsuntersuchungen  
(nur Einschüler/innen) in Berlin 2006  
nach Geschlecht und Migrationshintergrund

## Kapitel 5

**Tabelle 5.2.1:** *Indikator 5.1*  
Stickstoffdioxid in der Außenluft in Berlin 2006 und 2007  
nach Messstationen

**Tabelle 5.2.2:** *Indikator 5.2*  
Schwefelstoffdioxid in der Außenluft in Berlin 2006 und 2007  
nach Messstationen

**Tabelle 5.2.3:** *Indikator 5.3*  
Feinstaub in der Außenluft in Berlin 2006 und 2007  
nach Messstationen

**Tabelle 5.2.4:** *Indikator 5.4*  
Ozon in der Außenluft in Berlin 2002 - 2007  
nach Messstationen

**Tabelle 5.2.5:** *Indikator 5.5*  
Benzol und Ruß in der Außenluft in Berlin 2005 - 2007  
nach Messstationen

**Tabelle 5.2.6:** *Indikatoren 5.6/5.7*  
Belastung des Trinkwassers mit Nitrat, Pestiziden, Blei, Kupfer und Trihalogenmethan  
in Berlin 2007

**Tabelle 5.2.7:** *Indikator 5.8*  
Belastung des Trinkwassers mit Escherichia coli und Enterokokken in Berlin 2007

**Tabelle 5.2.8:** *Indikator 5.9*  
Verkehrslärmexposition der Bevölkerung in Berlin 2006  
nach Lärmindex und Pegelbereich

**Tabelle 5.2.9:**  
Verkehrslärmexposition der Bevölkerung in Schulen und Krankenhäusern am Tage in Berlin 2006  
nach Lärmindex  $L_{den}$  und Pegelbereich

**Tabelle 5.2.10:** *Indikatoren 5.10/5.11*  
Dioxine und Polychlorierte Biphenyle (PCB) in der Kuhmilch und in der Frauenmilch  
in Deutschland 2002 - 2007

**Tabelle 5.2.11:**  
Höchstmengenüberschreitungen in pflanzlichen Lebensmitteln in Berlin 2007  
nach Richtlinie 90/642/EWG

**Tabelle 5.2.12:**  
Im ILAT untersuchte Lebensmittel, Bedarfsgegenstände, kosmetische Mittel, Tabakerzeugnisse, Erzeugnisse  
des Weinrechtes und Hygieneproben in Berlin 2007  
nach Produktgruppen und Beanstandungsgründen

**Tabelle 5.2.13:** *Indikator 5.13*  
Durch meldepflichtige Störfälle und Störungen in verfahrenstechnischen Anlagen verletzte und  
getötete Personen in Deutschland 2002 - 2007

**Tabelle 5.2.14:**  
Ergebnisse der Badegewässerüberwachung in Berlin 2002 - 2007

*Indikator 5.14*

**Tabelle 5.2.15:**  
Jahresauswertung der während der jeweiligen Badesaison 14-tägig durchgeführten *mikrobiologischen Untersuchungen* von Berliner Badegewässern 2000 - 2007

**Tabelle 5.2.16:**  
Jahresauswertung der während der Badesaison 14-tägig durchgeführten *Sichttiefenmessungen* in Berliner Badegewässern 2006 und 2007

## Kapitel 6

**Tabelle 6.2.1:**  
Ärztlich geleitete ambulante Gesundheitseinrichtungen in Berlin 2005 - 2008 nach Versorgungsbereich und Art der Einrichtung

*Indikator 6.1*

**Tabelle 6.2.2:**  
Versorgungsstruktur der Kassenärztlichen Vereinigung Berlin 1997 - 2008 (Stichtag: 01.01.) nach beteiligten Ärztinnen/Ärzten und Psychotherapeutinnen/-therapeuten

**Tabelle 6.2.3:**  
An der kassenärztlichen Versorgung teilnehmende Ärztinnen und Ärzte in Berlin 1997 - 2008 nach Teilnahmeform und Bezirken

**Tabelle 6.2.4:**  
Versorgungsgrade mit an der vertragsärztlichen Versorgung teilnehmenden Ärztinnen/Ärzten und Psychotherapeutinnen/-therapeuten sowie Zulassungsbeschränkungen in Berlin 1997 - 2008 nach Fachgebieten

*Indikator 6.2*

**Tabelle 6.2.5:**  
Zahnärztlich geleitete ambulante Gesundheitseinrichtungen in Berlin 2000 - 2008 (Stichtag: 01.01.) nach Versorgungsbereich und Art der Einrichtung

*Indikator 6.4*

**Tabelle 6.2.6:**  
Versorgungsgrad mit an der vertragszahnärztlichen Tätigkeit teilnehmenden Zahnärztinnen/Zahnärzten sowie Zulassungsbeschränkungen in Berlin 2000 - 2008 (Stichtag: 01.01.)

*Indikator 6.5*

**Tabelle 6.2.7:**  
Dialyseeinrichtungen und -plätze (Hämodialyse) in Berlin 2000 - 2006 (Stichtag: 31.12.)

*Indikator 6.6*

**Tabelle 6.2.8:**  
Patientinnen und Patienten im Dialyseprogramm in Berlin 2001 - 2006 (Berichtszeitraum: letzte Dezemberwoche)

*Indikator 6.7*

**Tabelle 6.2.9:**  
Rettungsleitstellen, Rettungswachen und Rettungshubschrauber in Berlin 1994 - 2007 (Stichtag: 31.12.)

*Indikator 6.9*

**Tabelle 6.2.10:**  
Gesundheitseinrichtungen für Suchtkranke in Berlin 2006 und 2007 (Stichtag: 31.12.)

*Indikator 6.10*

**Tabelle 6.2.11:**  
Krankenhäuser und Krankenhausbetten in Berlin am 31.12.2007 nach Status (Krankenhausplan), Trägerbereichen und Fachgebieten



|  |                              |
|--|------------------------------|
| <b>Tabelle 6.2.12:</b><br>Das Bettenangebot der Krankenhäuser in Berlin am 31.12.2007<br>nach Versorgungsregionen und Fachabteilungen<br>- absolut und je 1.000 Einwohner  | <i>Indikator 6.15</i>        |
| <b>Tabelle 6.2.13:</b><br>Versorgungsangebot in Plankrankenhäusern des Landes Berlin 1999 - 2007 und geplantes Bettenangebot nach<br>der Fortschreibung 2006 des Berliner Krankenhausplans<br>nach Fachabteilungen |                              |
| <b>Tabelle 6.2.14:</b><br>Krankenhäuser und Bettenzahl in Berlin 1990 - 2006   | <i>Indikator 6.11</i>        |
| <b>Tabelle 6.2.15:</b><br>Bettenkapazität der Berliner Krankenhäuser 1990 - 2006<br>nach Trägerbereichen   |                              |
| <b>Tabelle 6.2.16:</b><br>Krankenhäuser in Berlin 2005 und 2006<br>nach Größenklassen, Bettenzahl und Personal (Jahresdurchschnittswerte bezogen auf Vollkräfte)   | <i>Indikator 6.12</i>        |
| <b>Tabelle 6.2.17:</b><br>Personal der Krankenhäuser (Vollkräfte im Jahresdurchschnitt) in Berlin 1996 - 2006<br>nach Personalgruppen und Trägerbereichen  | <i>Indikator 8.17</i>        |
| <b>Tabelle 6.2.18:</b><br>Krankenhäuser in Berlin 2006<br>nach Fachabteilungen und Bettenzahl  | <i>Indikator 6.13</i>        |
| <b>Tabelle 6.2.19:</b><br>Tages- und Nachtklinikplätze in Krankenhäusern in Berlin 2006<br>nach Fachabteilungen  | <i>Indikator 6.14</i>        |
| <b>Tabelle 6.2.20:</b><br>Langzeitpflegeplätze in Pflegeeinrichtungen - Bedarf 2010 nach Landespflegeplan, Bestand und<br>bekannte Planungen am 01.01.2008 in Berlin<br>nach Bezirken                              | <i>Indikator 6.18</i>        |
| <b>Tabelle 6.2.21:</b><br>Ambulante und stationäre Pflegeeinrichtungen in Berlin 1999 - 2007 (Stichtag 15.12.)<br>nach Art der Pflegeeinrichtung, verfügbaren Plätzen und Bezirken                                 | <i>Indikatoren 6.17/6.18</i> |
| <b>Tabelle 6.2.22:</b><br>Ambulante Pflegeeinrichtungen in Berlin 2005 und 2007 (Stichtag: 15.12.)<br>nach Art, Zahl der Pflegebedürftigen (Größenklassen) und Trägerschaft  | <i>Indikator 6.19</i>        |
| <b>Tabelle 6.2.23:</b><br>(Teil-)stationäre Pflegeeinrichtungen in Berlin 2005 und 2007 (Stichtag: 15.12.)<br>nach Art, verfügbaren Plätzen und Trägerschaft   | <i>Indikator 6.20</i>        |
| <b>Tabelle 6.2.24:</b><br>Apotheken in Berlin 1995 - 2007 und in den Bezirken (alte und neue Struktur) 2007  | <i>Indikator 6.21</i>        |
| <b>Tabelle 6.2.25:</b><br>Bestand an medizinisch-technischen Großgeräten in den Berliner Krankenhäusern 1997 - 2006<br>(Stichtag: 31.12.)  | <i>Indikator 6.22</i>        |

## Kapitel 7

**Tabelle 7.2.1:**  
Inanspruchnahme von Beratungen nach dem Schwangerschaftskonfliktgesetz (SchKG)  
in Berlin 2005 - 2007  
nach Trägerbereich der Beratungsstellen *Indikator 7.1*

**Tabelle 7.2.2:**  
Schwangerschaftsabbrüche von Berlinerinnen 2004 - 2007 (Wohnortprinzip)  
nach Altersgruppen und ambulant/stationär vorgenommenen Eingriffen *Indikator 7.2*

**Tabelle 7.2.3:**  
Gemeldete Entbindungen in Berlin 1990 - 2006 (Ereignisprinzip)  
nach Trägerbereich des Krankenhauses und Ort der außerklinischen Entbindung

**Tabelle 7.2.4:**  
Gemeldete Entbindungen und Lebendgeborene in Berlin 1990 - 2006  
nach Ereignis- und Wohnortprinzip

**Tabelle 7.2.5:**  
Gemeldete Entbindungen und Geborene in Berlin 2005 und 2006 (Ereignisprinzip)  
nach Krankenhausträger, Ort der außerklinischen Entbindung und Staatsangehörigkeit

**Tabelle 7.2.6:**  
Gemeldete Entbindungen in Krankenhäusern in Berlin 2005 und 2006 (Ereignisprinzip)  
nach ausgewählten Merkmalen

**Tabelle 7.2.7:**  
Gemeldete außerklinische Entbindungen in Berlin 2006 (Ereignisprinzip)  
nach Bezirken und ausgewählten Merkmalen

**Tabelle 7.2.8:**  
Gemeldete Geborene in Berlin 2006 (Ereignisprinzip)  
nach Geschlecht, Geburtsgewicht, Geburtsort und Sterbefällen

**Tabelle 7.2.9:**  
Inanspruchnahme und Leistungen des Sozialmedizinischen Dienstes für Eheberatung, Familienplanung und Schwangerschaft in Berlin 1999 - 2007  
nach Bereichen, Standorten und Staatsangehörigkeit

**Tabelle 7.2.10:**  
Schwangerschaftskonfliktberatungsstellen und beratene Frauen in Berlin 2002 - 2007  
nach Staatsangehörigkeit und Träger

**Tabelle 7.2.11:**  
Inanspruchnahme des Krankheitsfrüherkennungsprogramms für Kinder in Berlin 2001 - 2006  
nach Migrationshintergrund *Indikator 7.5*

**Tabelle 7.2.12:**  
Inanspruchnahme des Krankheitsfrüherkennungsprogramms für Kinder in Berlin 2006  
nach Bezirken (Wohnort der Kinder) und Migrationshintergrund *Indikator 7.6*

**Tabelle 7.2.13:**  
Von den Zahnärztlichen Diensten durchgeführte Karies-Prophylaxe bei Kindern: Gebisszustand  
bei Erstuntersuchungen in Berlin in den Schuljahren 2000/2001 - 2006/2007 *Indikator 7.7*

**Tabelle 7.2.14:**  
Von den Zahnärztlichen Diensten durchgeführte Karies-Prophylaxe bei Kindern: Gebisszustand bei  
Erstuntersuchungen in Berlin in den Schuljahren 2004/2005 - 2006/2007  
nach Bezirken *Indikator 7.8*

|   |                       |
|---|-----------------------|
| <b>Tabelle 7.2.15:</b><br>Von den Zahnärztlichen Diensten durchgeführte Karies-Prophylaxe bei Schülern und Schülerinnen:<br>Gebisszustand bei Erstuntersuchungen in Berlin in den Schuljahren 2005/2006 und 2006/2007<br>nach Schultyp und Bezirken   | <i>Indikator 7.8</i>  |
| <b>Tabelle 7.2.16:</b><br>Art der von den Zahnärztlichen Diensten durchgeführten Karies-Prophylaxemaßnahmen, Anteil der<br>erreichten Kinder, Schülerinnen und Schüler sowie Anzahl der Informationsveranstaltungen in Berlin<br>in den Schuljahren 1996/1997 - 2006/2007<br>nach Einrichtungstyp | <i>Indikator 7.9</i>  |
| <b>Tabelle 7.2.17:</b><br>Art der von den Zahnärztlichen Diensten durchgeführten Karies-Prophylaxemaßnahmen bei<br>Kindern, Schülerinnen und Schülern in Berlin in den Schuljahren 2005/2006 und 2006/2007<br>nach Einrichtungstyp und Bezirken   | <i>Indikator 7.9</i>  |
| <b>Tabelle 7.2.18:</b><br>Von den Zahnärztlichen Diensten durchgeführte Karies-Prophylaxemaßnahmen - hier Vorsorge-<br>untersuchungen - bei Kindern, Schülerinnen und Schülern in Berlin in den Schuljahren 2004/2005 - 2006/2007<br>nach Einrichtungstyp und Bezirken                            | <i>Indikator 7.10</i> |
| <b>Tabelle 7.2.19:</b><br>Ausgewählte Impfquoten bei Einschülern und Einschülerinnen in Berlin 2002 - 2006<br>nach Migrationshintergrund<br>- Teil 1  | <i>Indikator 7.11</i> |
| <b>Tabelle 7.2.20:</b><br>Ausgewählte Impfquoten bei Einschülern und Einschülerinnen in Berlin 2002 - 2006<br>nach Migrationshintergrund<br>- Teil 2  | <i>Indikator 7.12</i> |
| <b>Tabelle 7.2.21:</b><br>Ausgewählte Impfquoten bei Einschülern und Einschülerinnen in Berlin 2006<br>nach Migrationshintergrund und Bezirken (Wohnort der Kinder)<br>- Teil 1   | <i>Indikator 7.13</i> |
| <b>Tabelle 7.2.22:</b><br>Ausgewählte Impfquoten bei Einschülern und Einschülerinnen in Berlin 2006<br>nach Migrationshintergrund und Bezirken (Wohnort der Kinder)<br>- Teil 2   | <i>Indikator 7.14</i> |
| <b>Tabelle 7.2.23:</b><br>Durch den Kinder- und Jugendgesundheitsdienst (KJGD) bei Erstuntersuchungen nach JArbSchG festgestellte<br>ausgewählte Impfquoten in Berlin 2005 und 2006<br>nach Bezirken  |                       |
| <b>Tabelle 7.2.24:</b><br>Erstkontakte des Kinder- und Jugendgesundheitsdienstes (KJGD) bei Familien mit Säuglingen<br>in Berlin 2005 und 2006<br>nach Beratungsbedarf in schwierigen Lebenslagen und Bezirken  |                       |
| <b>Tabelle 7.2.25:</b><br>Ausgewählte Leistungen und Inanspruchnahme des Kinder- und Jugendgesundheitsdienstes (KJGD)<br>in Berlin 2005 und 2006<br>nach Bezirken   |                       |
| <b>Tabelle 7.2.26:</b><br>In den Beratungsstellen für Risikokinder des Kinder- und Jugendgesundheitsdienstes (KJGD) betreute Kinder<br>in Berlin 1999 - 2006<br>nach Altersgruppen und Staatsangehörigkeit  |                       |

|   |                       |
|---|-----------------------|
| <b>Tabelle 7.2.27:</b><br>Im Kinder- und Jugendpsychiatrischen Dienst (KJpD) neu vorgestellte Kinder und Jugendliche in Berlin 1998 - 2007<br>nach Geschlecht, Staatsangehörigkeit und Altersgruppen sowie 2006 und 2007 nach Bezirken  |                       |
| <b>Tabelle 7.2.28:</b><br>Beteiligung von GKV-Versicherten an Krebsfrüherkennungsuntersuchungen in Berlin 1996 - 2007<br>nach Geschlecht  | <i>Indikator 7.16</i> |
| <b>Tabelle 7.2.29:</b><br>Beteiligung von GKV-Versicherten am Gesundheits-Check-up in Berlin 1996 - 2007  | <i>Indikator 7.17</i> |
| <b>Tabelle 7.2.30:</b><br>Inanspruchnahme ambulanter ärztlicher und psychotherapeutischer Versorgung (nach § 72 SGB V und PsychThG) in Berlin 2001 - 2007   | <i>Indikator 7.19</i> |
| <b>Tabelle 7.2.31:</b><br>Inanspruchnahme ambulanter vertragsärztlicher Versorgung (nach § 72 SGB V) in Berlin 2006 und 2007<br>nach Fachgruppen  | <i>Indikator 7.20</i> |
| <b>Tabelle 7.2.32:</b><br>Inanspruchnahme ambulanter psychotherapeutischer Versorgung durch Psychotherapeutinnen/ Psychotherapeuten (PT) und Ärztinnen/Ärzte (nach § 72 SGB V und PsychThG) in Berlin 2000 - 2007   | <i>Indikator 7.22</i> |
| <b>Tabelle 7.2.33:</b><br>Im Sozialpsychiatrischen Dienst (SpD) untersuchte Personen in Berlin 2007<br>nach Geschlecht, ausgewählten Altersgruppen und Diagnosen  |                       |
| <b>Tabelle 7.2.34:</b><br>Gemeldete Einweisungen nach PsychKG und Betreuungsgesetz in Berlin 2003 - 2007<br>nach Geschlecht<br>- absolut und je 100.000 der durchschnittlichen Bevölkerung  | <i>Indikator 3.87</i> |
| <b>Tabelle 7.2.35:</b><br>Struktur der abgerechneten vertragszahnärztlichen Leistungsbereiche (ambulant) in Berlin 2005 - 2007  | <i>Indikator 7.24</i> |
| <b>Tabelle 7.2.36:</b><br>Einsätze von Krankentransportwagen, Rettungswagen, Notarzteinsatzfahrzeugen und Notarztwagen in Berlin 2002 - 2007  | <i>Indikator 7.25</i> |
| <b>Tabelle 7.2.37:</b><br>Leistungen des Ärztlichen Bereitschaftsdienstes der Kassenärztlichen Vereinigung Berlin 1995 - 2007   |                       |
| <b>Tabelle 7.2.38:</b><br>Fallzahlen in den Erste-Hilfe-Stellen der Kassenärztlichen Vereinigung Berlin 1995 - 2007   |                       |
| <b>Tabelle 7.2.39:</b><br>Durch Vertragsärztinnen/-ärzte versorgte Patientinnen und Patienten (Fallzahlen) in den Erste-Hilfe-Stellen / Rettungsstellen in Krankenhäusern in Berlin 1997 - 2007 (Kooperationsverträge zwischen der Kassenärztlichen Vereinigung Berlin und Berliner Krankenhäusern) |                       |
| <b>Tabelle 7.2.40:</b><br>Behandlungsfälle (einschließlich Stundenfälle) sowie Berechnungs- und Belegungstage in Krankenhäusern in Berlin 1990 - 2006<br>nach Art des Krankenhauses   | <i>Indikator 7.26</i> |
| <b>Tabelle 7.2.41:</b><br>Bettenauslastung und durchschnittliche Verweildauer in Krankenhäusern in Berlin 1990 - 2006<br>nach Art des Krankenhauses   | <i>Indikator 7.27</i> |

**Tabelle 7.2.42:**  
Behandlungsfälle (einschließlich Stundenfälle), durchschnittliche Verweildauer und Bettenauslastung  
in allgemeinen Krankenhäusern in Berlin 1991 - 2006  
nach Trägerbereichen

**Tabelle 7.2.43:**  
Personaleinsatz in Krankenhäusern in Berlin 1991 - 2006

*Indikator 7.28*

**Tabelle 7.2.44:**  
Betten, Behandlungsfälle, Berechnungs- und Belegungstage in Krankenhäusern in Berlin 2005 und 2006  
nach Fachabteilungen sowie intensivmedizinischer, geriatrischer und neonatologischer Versorgung

**Tabelle 7.2.45:**  
Krankenhaustäufigkeit und durchschnittliche Verweildauer in Berlin 2000 - 2006  
nach Fachabteilungen

*Indikator 7.29*

**Tabelle 7.2.46:**  
Bettenauslastung in Krankenhäusern in Berlin 1999 - 2006  
nach Fachabteilungen

**Tabelle 7.2.47:**  
Vor- und nachstationäre sowie teilstationäre Behandlungsfälle und teilstationäre Behandlungstage in Kranken-  
häusern in Berlin 2005 und 2006  
nach Fachabteilungen

**Tabelle 7.2.48:**  
Pflegebedürftige in Berlin am 15.12.2007  
nach Geschlecht, ausgewählten Altersgruppen und Art der Leistungen

*Indikator 7.33*

**Tabelle 7.2.49:**  
Inanspruchnahme ambulanter und stationärer Pflege in Berlin am 15.12.2007  
nach Geschlecht, ausgewählten Altersgruppen, Art der Leistungen und Bezirken

*Indikatoren 7.35/36*

**Tabelle 7.2.50:**  
Allogenes und autologes Blutspendeaufkommen in Deutschland 2000 - 2006  
nach Gewinnungsverfahren

*Indikator 7.37*

**Tabelle 7.2.51:**  
Herstellung und Verbrauch von Blutprodukten in Deutschland 2005 und 2006

*Indikator 7.38*

## Kapitel 8

**Tabelle 8.2.1:**  
Beschäftigte im Gesundheitswesen (soweit statistisch erfasst) in Berlin 2005 und 2006  
nach Geschlecht, Berufsgruppen und Tätigkeitsbereich

*Indikatoren 8.1/8.2*

**Tabelle 8.2.2:**  
Ärztinnen und Ärzte in Berlin 2003 - 2007 (Stand: 31.12.)  
nach Geschlecht und Tätigkeitsbereich

*Indikator 8.5*

**Tabelle 8.2.3:**  
Berufstätige Ärztinnen und Ärzte in Berlin 2000 - 2007 (Stand: 31.12.)  
nach Altersgruppen und ausgewählten Tätigkeitsbereichen

*Indikator 8.6*

**Tabelle 8.2.4:**  
Ärztinnen und Ärzte in Berlin 2004 - 2007 (Stand: 31.12.)  
nach Tätigkeitsbereich und ausgewählten Fachgebieten

|  |                              |
|--|------------------------------|
| <b>Tabelle 8.2.5:</b><br>Zahnärztinnen und Zahnärzte in Berlin 1997 - 2007 (Stand: 31.12.)<br>nach Geschlecht, Tätigkeitsbereich und Staatsangehörigkeit   | <i>Indikator 8.10</i>        |
| <b>Tabelle 8.2.6:</b><br>Berufstätige Psychotherapeutinnen und Psychotherapeuten in Berlin 2001 - 2007 (Stand: 31.12.)<br>nach Geschlecht  | <i>Indikator 8.12</i>        |
| <b>Tabelle 8.2.7:</b><br>Psychotherapeutinnen und Psychotherapeuten in Berlin am 31.12.2007<br>nach Geschlecht, Tätigkeitsbereich und Bezirken   | <i>Indikator 8.12</i>        |
| <b>Tabelle 8.2.8:</b><br>Im Krankenhaus, in Vorsorge- oder Rehabilitationseinrichtungen, in Pflegeeinrichtungen bzw.<br>freiberuflich tätige Personen im Gesundheitswesen in Berlin 1997 - 2006 (Stand: 31.12.)<br>nach Tätigkeitsbereich und ausgewählten Berufsgruppen | <i>Indikator 8.22</i>        |
| <b>Tabelle 8.2.9:</b><br>Mit vertragsärztlichem Versorgungsauftrag in ambulanten Einrichtungen tätige Ärztinnen/Ärzte<br>und Psychotherapeutinnen/Psychotherapeuten in Berlin 2003 - 2008 (Stand: 01.01.)  | <i>Indikator 8.7</i>         |
| <b>Tabelle 8.2.10:</b><br>Ärztinnen und Ärzte in ambulanten Einrichtungen in Berlin 2001 - 2007 (Stand: 31.12.)<br>nach Geschlecht und ausgewählten Gebietsbezeichnungen   | <i>Indikator 8.9</i>         |
| <b>Tabelle 8.2.11:</b><br>Mit vertragsärztlichem Versorgungsauftrag in ambulanten Einrichtungen tätige Ärztinnen/Ärzte,<br>Psychotherapeutinnen/Psychotherapeuten und Zahnärztinnen/Zahnärzte in Berlin 2005 - 2008<br>(Stand 01.01. bzw. 31.12.)<br>nach Bezirken       | <i>Indikator 8.8</i>         |
| <b>Tabelle 8.2.12:</b><br>Niedergelassene Ärztinnen/Ärzte und Zahnärztinnen/Zahnärzte in Berlin 2004 - 2006 (Stand: 31.12.)<br>nach Geschlecht, Staatsangehörigkeit und Bezirken   |                              |
| <b>Tabelle 8.2.13:</b><br>Zahnärztinnen/Zahnärzte und Kieferorthopädinnen/Kieferorthopäden in ambulanten Ein-<br>richtungen in Berlin 1995 - 2007 (Stand: 31.12.)<br>nach Geschlecht   | <i>Indikator 8.11</i>        |
| <b>Tabelle 8.2.14:</b><br>Mit vertragsärztlichem Versorgungsauftrag in ambulanten Einrichtungen tätige Psycho-<br>therapeutinnen/Psychotherapeuten in Berlin 2006 bis 2008 (Stand: 01.01.)<br>nach Bezirken  | <i>Indikator 8.13</i>        |
| <b>Tabelle 8.2.15:</b><br>Ausgewählte niedergelassene bzw. freiberuflich tätige Personen im Gesundheitswesen<br>in Berlin 1992 - 2006 (Stand: 31.12.)<br>nach Geschlecht, Berufsgruppen und Bezirken   | <i>Indikatoren 8.16/8.22</i> |
| <b>Tabelle 8.2.16:</b><br>Sozialversicherungspflichtig Beschäftigte ausgewählter Gesundheitsberufe im Berliner<br>Gesundheits- und Sozialwesen 1999 - 2007 (Stand: 31.12.)<br>nach Klassifizierung der Berufe und der Wirtschaftszweige                                  | <i>Indikatoren 8.14/8.15</i> |
| <b>Tabelle 8.2.17:</b><br>Beschäftigte in Krankenhäusern und Vorsorge- oder Rehabilitationseinrichtungen<br>in Berlin 2000 - 2006 (Stichtag: 31.12.)<br>nach Geschlecht, Personal-/Berufsgruppen und Beschäftigungsart   | <i>Indikatoren 8.17/8.23</i> |
| <b>Tabelle 8.2.18:</b><br>Ärztliches Personal der Krankenhäuser in Berlin am 31.12.2006<br>nach Geschlecht, Gebietsbezeichnungen, funktioneller Stellung und Teilzeitbeschäftigung   |                              |

**Tabelle 8.2.19:**  
Nichtärztliches Personal der Krankenhäuser in Berlin 1992 - 2006  
(Stichtag: 31.12.)  
nach Geschlecht, Personalgruppen und Berufsbezeichnungen

*Indikatoren 8.18/8.20/8.21/8.22*

**Tabelle 8.2.20:**  
Personal in Pflegeeinrichtungen in Berlin 1999 - 2005 (Stichtag: 15.12.)  
nach Geschlecht und 2007 nach Beschäftigungsverhältnis, Berufsabschluss und Trägerbereich der Einrichtung

*Indikatoren 8.24/8.25*

**Tabelle 8.2.21:**  
Personal in Pflegeeinrichtungen in Berlin 2007 (Stichtag: 15.12.)  
nach Geschlecht und Tätigkeitsbereichen

*Indikator 8.25*

**Tabelle 8.2.22:**  
Personal in den Gesundheitsämtern in Berlin 1996 - 2006 (Stand: 31.12.)  
nach Geschlecht, Berufsgruppen und Beschäftigungsumfang

*Indikatoren 8.26/8.27*

**Tabelle 8.2.23:**  
Apothekerinnen und Apotheker sowie weitere in Apotheken tätige Berufsgruppen  
in Berlin 1994 - 2006 (Stand: 31.12.)  
nach Geschlecht und Tätigkeitsbereich

*Indikatoren 8.28/8.29*

## Kapitel 9

**Tabelle 9.2.1:**  
Plätze und Lehrgangsteilnehmer/innen der Ausbildungsstätten für Berufe des Gesundheitswesens  
in Berlin 2006 und 2007 (Stand: 1. November)  
nach Geschlecht und Staatsangehörigkeit

*Indikator 9.1*

**Tabelle 9.2.2:**  
Anträge auf Zulassung zum Staatsexamen in den Gesundheitsfachberufen (einschließlich Wiederholungsanträge) in Berlin 1998 - 2007

**Tabelle 9.2.3:**  
Staatliche Anerkennungen im Gesundheitsfachberuf Altenpflege und in den sozialpflegerischen Berufen Heilerziehungspflege und Familienpflege in Berlin 1991 - 2007  
nach Geschlecht und Alter

**Tabelle 9.2.4:**  
Auszubildende Medizinische und Zahnmedizinische Fachangestellte in Berlin 1991 bzw. 1993 - 2007  
nach Geschlecht

**Tabelle 9.2.5:**  
Erteilte Erlaubnisse zum Führen einer Berufsbezeichnung ausgewählter Gesundheitsfachberufe an Personen, die die entsprechende Berufsausbildung nicht in Deutschland absolviert haben, in Berlin 2006 und 2007

*Indikator 9.2*

**Tabelle 9.2.6:**  
Erteilte Approbationen in Berlin 1998 - 2007  
nach Geschlecht und Staatsangehörigkeit

*Indikator 9.3*

**Tabelle 9.2.7:**  
Erteilte Berufserlaubnisse in Berlin 1996 - 2007  
nach Geschlecht und Staatsangehörigkeit

*Indikator 9.4*

**Tabelle 9.2.8:**  
Erteilte Erlaubnisse zur Führung von Weiterbildungsbezeichnungen in Pflege- und Medizinalfachberufen in Berlin 1999 - 2007

## Erläuterungen

### Ärztinnen/Ärzte im Praktikum (AiPs)

Die Ausbildungsphase „Arzt im Praktikum“ ist durch das Gesetz zur Änderung der Bundesärztleistungsordnung und anderer Gesetze vom 21. Juli 2004 ab 1. Oktober 2004 für Studierende der Medizin weggefallen. Vor dem 1. Oktober 2004 waren AiPs Ärzte mit Berufserlaubnis, denen die Approbation erst erteilt wurde, wenn sie nach bestandenen Examen 18 Monate lang berufspraktisch gearbeitet hatten. Mit der Neuregelung kann nach erfolgreicher Ablegung der Ärztlichen Prüfung die Approbation als Ärztin oder Arzt beantragt werden.

### Ärztinnen/Ärzte mit/ohne Gebietsbezeichnung

Mit Gebietsbezeichnung: Ärzte mit abgeschlossener Fachausbildung, die auf einem anerkannten Fachgebiet tätig sind.

Ohne Gebietsbezeichnung: Praktische Ärzte, Ärzte in der Weiterbildung zum Facharzt sowie Ärzte, deren Fachgebiet bisher nicht anerkannt ist.

### Aids und HIV

Grundlage der Erfassung von *Aids-Erkrankungen* und (gemeldeten Todesfällen) sind die Daten des zentralen Aids-Fallregisters am Robert Koch-Institut Berlin. Seit 1982 werden dort die von den behandelnden Ärzten freiwillig und anonym gemeldeten Fallberichte ausgewertet. In die Auswertung kommen nur Erkrankte, die ihren Wohnsitz in Deutschland haben und die der geltenden Falldefinition für die epidemiologische Überwachung von Aids genügen.

Bis zum 31.12.2000 waren in der Bundesrepublik Deutschland gemäß Laborberichtsverordnung (LabVo) Laborärzte verpflichtet, jeden positiv bestätigten *HIV-Antikörpertest* in Form eines anonymen Berichtes an das RKI zu melden. Seit dem 01.01.2001 gilt nach § 7 Abs. 3 Nr. 2 und § 10 Abs. 2 des Infektionsschutzgesetzes (IfSG) eine nicht namentliche Meldepflicht für den direkten oder indirekten (d. h. über Antikörper) Nachweis von HIV. Dieser muss innerhalb von zwei Wochen mittels eines Formblattes direkt an das RKI geschickt werden. Zur Meldung verpflichtet ist das Labor, welches den (positiven) Test durchgeführt hat.

### Alleinerziehende

Ledige, verheiratet getrennt lebende, verwitwete und geschiedene Väter oder Mütter, die mit ihren Kindern zusammenleben. Der andere Elternteil lebt in diesen Fällen nicht im Haushalt. Bis zum Jahr 2004 wurden zu den Alleinerziehenden auch die gezählt, in deren Haushalten noch weitere Personen lebten (z. B. der Partner einer nichtehelichen Lebensgemeinschaft).

### Ambulante Entbindung

Entbindungen im Krankenhaus werden „ambulante“ genannt, wenn die Frau innerhalb von 24 Stunden nach der Entbindung die Klinik wieder verlassen hat.

### Ambulante Pflegedienste

Das Leistungsangebot ambulanter Pflegedienste umfasst Grundpflege, Behandlungspflege und hauswirtschaftliche Versorgung (Haushaltungshilfen). Viele Pflegedienste bieten zudem pflegeergänzende Leistungen an (wie Angehörigengruppen, Beratung, fahrbaren Mittagstisch). Das Angebot zielt darauf, den Verbleib hilfe- bzw. pflegebedürftiger, insbesondere älterer Menschen in ihrer Häuslichkeit zu unterstützen bzw. zu sichern und Aufenthalte in stationären Einrichtungen zu vermeiden bzw. zu verkürzen. Neben Pflegediensten in freigemeinnütziger Trägerschaft leisten privatgewerbliche Pflegedienste ihren Beitrag zur Versorgung der Bevölkerung mit ambulanten Pflegedienstleistungen.

### Angeborene Fehlbildungen

Unter einer angeborenen Fehlbildung wird eine strukturelle oder irreversible funktionelle Normwidrigkeit pränatalen Ursprungs verstanden, die zum Zeitpunkt der Geburt vorhanden ist und während der Gravidität, zur Geburt, während des Lebens oder post mortem diagnostiziert werden kann.

Statistisch erfasst werden von dem geburtshilflich tätigen Personenkreis die, bei genauer Untersuchung des Neugeborenen, erkennbaren (einschließlich der nicht äußerlich erkennbaren) Fehlbildungen. In der Fehlbildungsstatistik sind auch Fehlbildungen enthalten, die noch während des Klinikaufenthaltes der Mutter und des Kindes festgestellt werden. Jede Fehlbildung wird für sich gezählt.

### Arbeitslose

Arbeitslos ist, wer keine Beschäftigung hat (weniger als 15 Wochenstunden), Arbeit sucht, dem Arbeitsmarkt zur Verfügung steht und bei einer Agentur für Arbeit oder einem Träger der Grundsicherung arbeitslos gemeldet ist. Nicht als arbeitslos gelten:

- Beschäftigte, die mindestens 15 Stunden in der Woche arbeiten, aber wegen zu geringem Einkommen Arbeitslosengeld erhalten,
- erwerbsfähige hilfebedürftige Personen, die keine Arbeit aufnehmen können, weil sie Kinder erziehen oder Angehörige pflegen,
- Teilnehmer/innen in Maßnahmen aktiver Arbeitsmarktpolitik (z. B. beschäftigungsbegleitende und Beschäftigung schaffende Qualifizierungsmaßnahmen),
- 58-Jährige und Ältere, wenn sie dem Arbeitsmarkt nicht mehr voll zur Verfügung stehen.

### Rechtskreis SGB II

Mit dem Zweiten Sozialgesetzbuch (SGB II) wurden im Zuge der so genannten „Hartz“-Reformen mit Wirkung vom 01.01.2005 an die frühere Arbeitslosenhilfe und die frühere laufende Hilfe zum Lebensunterhalt für Bedarfsgemeinschaften mit erwerbsfähigen Hilfebedürftigen zusammengelegt. Die Leistungen des SGB II bezwecken zum einen die Sicherung des Lebensunterhaltes durch das Arbeitslosengeld II (Alg II) für erwerbsfähige Hilfebedürftige, das Sozialgeld für nichterwerbsfähige Mitglieder der Bedarfsgemeinschaft und die angemessenen Kosten für Unterkunft und Heizung sowie die Eingliederung in den Arbeitsmarkt über flankierende Maßnahmen. Arbeitslosengeld II kann auch ergänzend zum Erwerbseinkommen oder Arbeitslosengeld I bezogen werden.



### Rechtskreis SGB III

Das Dritte Sozialgesetzbuch (SGB III) regelt das Arbeitsförderungsrecht einschließlich der Arbeitslosenversicherung. Es ist Grundlage der Tätigkeit der Bundesanstalt für Arbeit, der Regionaldirektionen der Bundesagentur und der Agenturen für Arbeit. Es umfasst die Leistungen und Maßnahmen der Arbeitsförderung an Arbeitnehmer, Arbeitgeber und Träger der beruflichen Aus- und Weiterbildung. Im Unterschied zu den Bestimmungen des SGB II können Arbeitnehmer auf Grundlage des SGB III beim Vorliegen der entsprechenden Voraussetzungen das Arbeitslosengeld I (Alg I) erhalten, welches einkommens- und vermögensunabhängig gewährt wird. Darüber hinaus sind im SGB III verschiedene Leistungen und Maßnahmen zur Arbeitsvermittlung, beruflichen Eingliederung, Ausbildung u. ä. geregelt.

*Arbeitslosenquote:* Arbeitslose in Prozent der abhängigen zivilen Erwerbspersonen.

### Arbeits- und Wegeunfälle

Definition nach den Geschäfts- (UG 1-Statistik) und Rechnungsergebnissen (UJ 1-Statistik) der gesetzlichen Unfallversicherung des Bundesministeriums für Arbeit und Soziales und der gewerblichen Berufsgenossenschaften in Deutschland:

Ein Unfall ist gemäß § 193 SGB VII meldepflichtig, wenn eine versicherte Person durch einen Unfall getötet oder so verletzt wird, dass sie mehr als drei Tage arbeitsunfähig ist. Die Drei-Tages-Frist beginnt am Tag nach dem Unfall und umfasst alle Kalendertage, also auch Samstage, Sonn- und Feiertage. Bei nachträglich eintretender Arbeitsunfähigkeit, z. B. bei Verschlimmerung, beginnt sie am Tag nach Eintritt der Arbeitsunfähigkeit. Sind diese Voraussetzungen erfüllt, so werden auch Anzeigen von Verletzten, Durchgangsarztberichte sowie durch Krankenkassen angezeigte Fälle gezählt. Das gleiche gilt für Wegeunfälle; das sind Unfälle auf dem Weg zum oder vom Ort einer versicherten Tätigkeit, die nach § 8 Abs. 2 Nrn. 1 bis 4 SGB VII den Arbeitsunfällen gleichgestellt sind.

### Arzneimittelmenge - Tagesdosen

Die definierte Tagesdosis (defined daily dose, DDD) wird als Maß für die zu Lasten der gesetzlichen Krankenversicherung verordneten Arzneimittel verwendet. Die DDD basiert auf der Menge eines Wirkstoffes bzw. eines Arzneimittels, die typischerweise auf die Hauptindikation bei Erwachsenen pro Tag angewendet wird. Bei Arzneimitteln, die primär Kindern verordnet werden, liegen durchschnittliche Kinderdosen zugrunde. Zu berücksichtigen ist, dass die DDD nicht die empfohlene oder tatsächlich verordnete Tagesdosis wiedergibt, sondern eine technische Maß- und Vergleichseinheit darstellt (nach Arzneimittelindex der gesetzlichen Krankenversicherung, Wissenschaftliches Institut der AOK).

### Ausländer/innen

Alle Personen, die nicht Deutsche im Sinne des Artikels 116 Abs. 1 des Grundgesetzes sind. Dazu zählen auch die Staatenlosen und die Personen mit ungeklärter Staatsangehörigkeit. Deutsche, die zugleich eine fremde Staatsangehörigkeit besitzen, gehören nicht zu den Ausländern (vgl. auch „Migrationshintergrund“).

### Außerklinische Entbindung

Entbindung unter Mitwirkung einer/s freiberuflich tätigen Hebamme/Entbindungspflegers in der Wohnung, in ärztlicher Praxis, im Geburtshaus, in der Hebammenpraxis oder an anderem Ort.

### Basisversorgung

Der Begriff Basisversorgung wurde erstmals im Krankenhausplan 1999 verwendet. Unter Basisversorgung wird das Angebot an Behandlungskapazitäten der in den Berliner Krankenhäusern am häufigsten in Anspruch genommenen Fachgebiete (Innere Medizin, Chirurgie, Gynäkologie und Geburtshilfe, Kinderheilkunde, Kinder- und Jugendpsychiatrie, Erwachsenenpsychiatrie) zu jeweils unterschiedlichen Anteilen verstanden. Insgesamt zählen etwa 65 % der Krankenhausbetten zur Basisversorgung.

### Bedarfsorientierte Grundsicherung im Alter und bei Erwerbsminderung

Die bedarfsorientierte Grundsicherung im Alter und bei Erwerbsminderung sichert bei Bedürftigkeit den Lebensunterhalt von Menschen, die wegen Alters oder aufgrund voller Erwerbsminderung dauerhaft aus dem Erwerbsleben ausgeschieden sind. Vom 01.01.2003 bis zum 31.12.2004 war diese Leistung im Grundsicherungsgesetz (GSiG) festgeschrieben, seit 01.01.2005 sind die Vorschriften des Grundsicherungsgesetzes in das Zwölfte Buch Sozialgesetzbuch (SGB XII) überführt. Die Höhe der Leistungen entspricht der der Hilfe zum Lebensunterhalt. Einkommen oder Vermögen des Leistungsberechtigten, des Partners bzw. Ehegatten in einer Bedarfsgemeinschaft werden angerechnet. Gegenüber unterhaltsverpflichteten Kindern bzw. Eltern wird jedoch bei einem Jahreseinkommen unter 100.000 EUR kein Unterhaltsrückgriff vorgenommen.

### Berechnungs- und Belegungstage

Mit der Novellierung der Krankenhausstatistik-Verordnung (*siehe dort*) wurde ab 2002 für die Krankenhäuser die Bezeichnung „Pflegetage“ in „Berechnungs- und Belegungstage“ geändert; im Bereich der Vorsorge- oder Rehabilitationseinrichtungen bleibt die Bezeichnung „Pflegetage“ bestehen.

Als Berechnungs- und Belegungstage gelten die Aufnahmetage - auch bei Stundenfällen - sowie alle weiteren Tage des *vollstationären Krankenhausaufenthaltes*, Entlassungs- und Verlegungstage werden nicht gezählt (Berechnung laut KHStatV). Bei den bis 2001 ermittelten Pflegetagen (Summe der an den einzelnen Tagen des Berichtsjahres um 24.00 Uhr im Krankenhaus vollstationär untergebrachten Patientinnen/Patienten) blieben die Stundenfälle unberücksichtigt.

Berechnungstage für *teilstationäre Behandlung* (regelmäßige Verweildauer im Krankenhaus von weniger als 24 Stunden) sind in der Gesamtzahl nicht enthalten; seit 2002 werden sie in der Krankenhausstatistik (Teil I: Grunddaten) gesondert ausgewiesen.

### Berufskrankheiten

Die Meldungen basieren auf der Berufskrankheiten-Verordnung (BKV) vom 31.10.1997. Berufskrankheiten sind Krankheiten, die Versicherte infolge einer den Versicherungsschutz nach den §§ 2, 3 oder 6 des SGB VII begründenden Tätigkeit erleiden. In die BKV wurden 68 Krankheiten aufgenommen (aktueller Stand: 01.10.2006).

### Bettenauslastung

Gibt die im Berichtsjahr durchschnittliche prozentuale Auslastung der jeweiligen aufgestellten Betten in einem Krankenhaus an. Sie wird nach folgender Formel berechnet: Bettenauslastung = (Pflegetage x 100) / (Aufgestellte Betten x Kalendertage).

### Bevölkerungsfortschreibung

Die Bevölkerungszahlen für Berlin sind das Ergebnis der Bevölkerungsfortschreibung, die für *Berlin-West* (ohne West-Staaken) auf der Basis der Ergebnisse der Volkszählung vom 25.05.1987 berechnet werden und für *Berlin-Ost* und West-Staaken auf einer Auszählung des Zentralen Einwohnerregisters der ehemaligen DDR zum Stand 03.10.1990 beruhen. Diese Auszählung ist einem Volkszählungsergebnis gleichzusetzen.

Die *Bevölkerungsfortschreibung* wird seit dem Tag der Herstellung der Einheit Deutschlands, dem 03.10.1990, in beiden Stadtteilen Berlins nach bundeseinheitlichen Methoden durchgeführt.

Für die Bevölkerungsfortschreibung werden *natürliche Bevölkerungsbewegungen und Wanderungen* berücksichtigt. Lebendgeborene und Zuzüge gelten als Bevölkerungszugang, Gestorbene und Fortzüge als Bevölkerungsabgang. Darüber hinaus werden die Änderungen einer ausländischen in eine deutsche Staatsangehörigkeit einbezogen.

Nach dem Volkszählungsurteil des Bundesverfassungsgerichts aus dem Jahre 1983 ist ein Abgleich der auf diese Weise gewonnenen Daten mit den Angaben des Einwohnerregisters des Landeseinwohneramtes nicht zulässig.

Die Bevölkerungsfortschreibung wird bundeseinheitlich am Ort der einzigen Wohnung des Einwohners, bei mehreren Wohnungen im Bundesgebiet am melderechtlichen „Ort der Hauptwohnung“ durchgeführt. Hauptwohnung ist die vorwiegend benutzte Wohnung des Einwohners. Hauptwohnung eines verheirateten Einwohners, der nicht dauernd von seiner Familie getrennt lebt, ist die vorwiegend benutzte Wohnung der Familie.

Zur Bevölkerung zählen auch die im Bundesgebiet gemeldeten *Ausländer* (siehe „ausländische Bevölkerung“) (einschließlich der Staatenlosen). Nicht zur Bevölkerung zählen die Angehörigen der ausländischen Streitkräfte sowie die ausländischen diplomatischen und konsularischen Vertretungen mit ihren Familienangehörigen.

### Bezirksstruktur in Berlin

Bis zum 31.12.2000 war Berlin in 23 Bezirke eingeteilt („*alte Struktur*“); das Gebietsreformgesetz vom 10.06.1998 (GVBl. S. 131) legte die seit dem 01.01.2001 gültige „*neue Struktur*“ auf 12 Bezirke fest:

| <i>alte Struktur<br/>bis 31.12.2000<br/>23 Bezirke</i> | <i>neue Struktur seit 01.01.2001</i> |                                    |
|--|--------------------------------------|------------------------------------|
|  | <i>12 Bezirke</i>                    | <i>vorher:</i>                     |
| 1 Mitte  | 1 Mitte                              | Mitte, Tiergarten, Wedding         |
| 2 Tiergarten   | 2 Friedrichshain-Kreuzberg           | Friedrichshain, Kreuzberg          |
| 3 Wedding  | 3 Pankow                             | Prenzlauer Berg, Weißensee, Pankow |
| 4 Prenzlauer Berg                                      | 4 Charlottenburg-Wilmersdorf         | Charlottenurg, Wilmersdorf         |
| 5 Friedrichshain                                       | 5 Spandau                            | Spandau                            |
| 6 Kreuzberg  | 6 Steglitz-Zehlendorf                | Steglitz, Zehlendorf               |
| 7 Charlottenburg                                       | 7 Tempelhof-Schöneberg               | Tempelhof, Schöneberg              |
| 8 Spandau  | 8 Neukölln                           | Neukölln                           |
| 9 Wilmersdorf  | 9 Treptow-Köpenick                   | Treptow, Köpenick                  |
| 10 Zehlendorf  | 10 Marzahn-Hellersdorf               | Marzahn, Hellersdorf               |
| 11 Schöneberg  | 11 Lichtenberg                       | Lichtenberg, Hohenschönhausen      |
| 12 Steglitz  | 12 Reinickendorf                     | Reinickendorf                      |
| 13 Tempelhof   |                                      |                                    |
| 14 Neukölln  |                                      |                                    |
| 15 Treptow   |                                      |                                    |
| 16 Köpenick  |                                      |                                    |
| 17 Lichtenberg   |                                      |                                    |
| 18 Weißensee   |                                      |                                    |
| 19 Pankow  |                                      |                                    |
| 20 Reinickendorf                                       |                                      |                                    |
| 21 Marzahn   |                                      |                                    |
| 22 Hohenschönhausen                                    |                                      |                                    |
| 23 Hellersdorf   |                                      |                                    |

### Body-Mass-Index (BMI)

Der Body-Mass-Index ist ein Maß zur Beurteilung des Körpergewichtes. Er berechnet sich nach der Formel:

$$\text{BMI} = \text{Körpergewicht [kg]} / \text{Körpergröße [m]}^2$$

Der BMI berechnet die Körpermasse, die in den meisten Fällen gut mit der Fettmasse korreliert. Ausnahme können z. B. Menschen mit einer großen Muskelmasse sein, bei denen der erhöhte BMI durch die Muskelmasse, jedoch nicht durch einen erhöhten Körperfettanteil hervorgerufen wird. Der BMI erlaubt somit lediglich eine indirekte Messung der Fettmasse.

Für die Beurteilung des BMI-Wertes im Kindes- und Jugendalter müssen alters- und geschlechtsspezifische Veränderungen des BMI berücksichtigt werden, sodass der BMI nicht direkt eine Einteilung in Unter-, Normal- und Übergewicht/Adipositas erlaubt. Die Referenzwerte werden in der Regel in Form von alters- und geschlechtsbezogenen Perzentilenkurven dargestellt. Es existieren international verschiedene Referenzsysteme für diese Altersgruppe. Für Deutschland wird nach der Empfehlung der Arbeitsgemeinschaft Adipositas im Kindes- und Jugendalter (AGA) das Referenzsystem nach Kromeyer-Hauschild verwendet.

**Für Erwachsene gelten nach der International Obesity TaskForce (IOTF) folgende Definitionen:**

|               |                   |
|---------------|-------------------|
| Untergewicht  | BMI < 18,5        |
| Normalgewicht | BMI 18,5 bis 24,9 |
| Übergewicht   | BMI 25 bis 29,9   |
| Adipositas    | BMI $\geq$ 30     |

**Grenzwerte für Kinder und Jugendliche nach der AGA:**

|                         |                                       |
|-------------------------|---------------------------------------|
| Deutliches Untergewicht | BMI < 3. Perzentil                    |
| Untergewicht            | BMI 3. bis unter 10. Perzentil        |
| Normalgewicht           | BMI 10. bis 90. Perzentil             |
| Übergewicht             | BMI > 90. Perzentil bis 97. Perzentil |
| Adipositas              | BMI > 97. Perzentil                   |

**DCO-Fälle (Death Certificate Only)**

Werden von epidemiologischen Krebsregistern (z. B. im Gemeinsamen Krebsregister (GKR)) der neuen Bundesländer und Berlin zur Erfassung von bösartigen Neuerkrankungen genutzt. Bei den DCO-Fällen handelt es sich um Fälle, die dem Krebsregister zunächst per Leichenschauchein bekannt werden und für die auch nachträglich keine weiteren klinischen Informationen eingeholt werden können.

**Diagnosedaten der Krankenhauspatientinnen/-patienten**

Laut Erhebungsprogramm - Teil II: Diagnosen - der Krankenhausstatistik (*siehe auch* Krankenhausstatistik-Verordnung - KHStatV) besteht gemäß § 6 der KHStatV in Verbindung mit § 15 BStatG seit 1993 für die Träger der Krankenhäuser eine jährliche Auskunftspflicht. Seit 2004 wird die Hauptdiagnose gemäß den Deutschen Kodierrichtlinien angegeben. Kodiert wird entsprechend der Internationalen Statistischen Klassifikation der Krankheiten und verwandter Gesundheitsprobleme (ICD) - German Modifikation - (*siehe dort*) in der jeweils aktuellen Version.

Der für jeden Fall zu erhebende Datensatz enthält folgende Merkmale:

Geschlecht

Geburtsmonat, Geburtsjahr

Zugangsdatum

Abgangsdatum

Hauptdiagnose (1993 bis 1999 ICD 9, seit 2000 ICD-10)

Operation in Zusammenhang mit der Hauptdiagnose (ja / nein)

Fachabteilung, in der der Patient am längsten lag

Wohnort des Patienten (Postleitzahl, Gemeindefname, für Berlin: Bezirk).

Infolge von fehlerhaften oder nicht zuordenbaren Merkmalen (im Auswertungsjahr 2006 betraf das in 3 Fällen den Patientenwohnort (nur Berliner), in 46 Fällen fehlte eine der ICD-10 zuordenbare Hauptdiagnose, bei 2 Patienten fehlte die Zuordnung nach Fachabteilung, in 7 Fällen war keine Zuordnung nach Alter möglich, bei 5 Personen konnte kein Geschlecht zugeordnet werden und in 20 Fällen fehlte die Zuordnung von Operationen in Zusammenhang mit der Hauptdiagnose) kommt es hinsichtlich der tabellarischen Auswertungen zu Differenzen zwischen Gesamtsummen und einzelnen Spalten.

**Diagnosis Related Groups (DRGs)**

Fallbezogene Zuordnung und Abrechnung der im Rahmen der stationären Krankenhausversorgung in Anspruch genommenen Leistungen (Fallpauschalen) mit Ausnahme von Abteilungen der Psychiatrie, Psychotherapie, Psychosomatik und psychotherapeutische Medizin.

Die Gesundheitsreform 2000 enthielt die Vorgabe, für alle Krankenhäuser, für die die Bundespflegesatzverordnung (BpflV) gilt, ein leistungsorientiertes, pauschaliertes Vergütungssystem einzuführen, mit dem die Refinanzierung von Krankenhausleistungen nicht länger retrospektiv auf Art und Dauer der erfolgten Behandlung, sondern prospektiv auf Art und Schweregrad der diagnostizierten Erkrankung erfolgt. Die Umsetzung erfolgte mit dem Gesetz zur Einführung des diagnose-orientierten Fallpauschalensystems für Krankenhäuser (Fallpauschalengesetz - FPG) vom 23. April 2002 (BGBl. I S. 1412), das wesentliche Teile des SGB V, des Krankenhausfinanzierungsgesetzes und der BpflV ändert und neu das Krankenhausentgeltgesetz (KHEntgG) enthält, und der Fallpauschalenverordnung. Auf dieser Grundlage werden seit 2004 die laufenden Betriebskosten der Krankenhäuser, die sich zuvor über tagesgleiche Pflegesätze finanzierten, nach dem Fallpauschalensystem abgerechnet. Nach einer Konvergenzphase werden die Krankenhäuser ab 2009 ihr Betriebskostenbudget vollständig und über landesweit einheitlich festgesetzte Preise (Landesbasisfallwert) erwirtschaften müssen.

**Dialyseplätze**

Die Dialyse ist ein Blutreinigungsverfahren („Künstliche Niere“), das bei einem Nieren- oder Leberversagen zur Anwendung kommt. Sie ist neben der Nierentransplantation die wichtigste Nierenersatztherapie bei chronischem Nierenversagen und eine der Behandlungsmöglichkeiten bei akutem Nierenversagen.

Die vorliegenden Indikatoren enthalten Angaben zu stationären, teilstationären und ambulanten Dialyseplätzen sowie zur Zahl der Patientinnen und Patienten, die die Geräte in Anspruch genommenen haben.

**Durchschnittliche Bevölkerung**

Arithmetisches Mittel aus den Durchschnitten der zwölf Monate des jeweiligen Jahres; die Durchschnitte werden aus dem Bevölkerungsstand am Anfang und Ende der Monate berechnet. Ausgewiesen wird die Durchschnittsbevölkerung nach der amtlichen Bevölkerungsfortschreibung. Abweichungen bei der Summierung von Teilmengen gegenüber der Gesamtsumme liegen in der Berechnungsmethode begründet.

**Einschulungsuntersuchung / Einschülerinnen und Einschüler**

Mit der für alle Kinder im Schulgesetz von Berlin (§ 55 a, Abs. 5) vorgeschriebenen *Einschulungsuntersuchung (ESU)*, die der öffentliche Gesundheitsdienst durchführt, wird überprüft, ob gesundheitliche oder entwicklungsbezogene Einschränkungen bestehen, die für den Schulbesuch von Bedeutung sind und möglicherweise Förderbedarf begründen. Im Zusammenhang mit der Entwicklung der ESU zum

Instrument der Gesundheitsberichterstattung (§ 5, Abs. 3 Gesundheitsdienstreformgesetz) werden darüber hinaus auch Merkmale einbezogen, die die Gesundheit der Kinder allgemein im Kontext wesentlicher sozialer, familiärer und persönlicher Einflussgrößen beschreiben.

Unter dem Begriff *Einschülerinnen und Einschüler* werden alle Kinder verstanden, die zum jeweiligen Schuljahr eingeschult wurden. Nicht darunter fallen demnach Vorschüler (bis 2004) und von der Schulpflicht befreite Kinder.

Die Änderung des Berliner Schulgesetzes im Jahr 2005 mit einem um ein halbes Jahr vorgezogenen Stichtag, der Abschaffung der Vorschule und einer restriktiven Regelung zur Schulpflichtbefreiung hat daher folgende Auswirkungen auf die zugrunde liegende Datenbasis ab 2005: das mittlere Alter der Einschüler/innen zum Zeitpunkt der Untersuchung sinkt leicht und die Zahl der in die Analyse eingehenden Kinder steigt durch den Wegfall der Vorschüler deutlich an. Von der Schulpflicht befreite Kinder werden im Folgejahr erneut untersucht und gehen erst dann in die Auswertungen ein.

### Ergebnisprinzip

Erfassung nach dem Ort, an dem sich das Berichtete (z. B. Entbindung, Schwangerschaftsabbruch) ereignet hat (*siehe auch* Wohnortprinzip).

### Erwerbslose

Personen ohne Arbeitsverhältnis, die sich um eine Arbeitsstelle bemühen, unabhängig von einer Arbeitslosenmeldung beim Arbeitsamt. Der Begriff der Erwerbslosen ist daher umfassender als der der Arbeitslosen (*siehe auch* Arbeitslose).

### Erwerbspersonen

Personen, die eine unmittelbar oder mittelbar auf Erwerb gerichtete Tätigkeit ausüben oder suchen (Selbständige, mithelfende Familienangehörige, Abhängige). Sie setzen sich zusammen aus den Erwerbstätigen und den Erwerbslosen (*siehe auch* Nichterwerbspersonen).

### Erwerbstätige

Personen, die in einem oder mehreren Arbeitsverhältnissen stehen (einschließlich Soldaten und mithelfende Familienangehörige), selbständig ein Gewerbe oder eine Landwirtschaft betreiben oder einen freien Beruf ausüben. Abhängige Erwerbstätige sind Beamte, Angestellte, Arbeiter und Auszubildende.

*Erwerbstätigenquote* ist definiert als der Anteil der Erwerbstätigen im Alter von 15 bis unter 65 Jahren an der Bevölkerung in der gleichen Alters- und Geschlechtsgruppe.

### Europäische Standardbevölkerung

Bevölkerung mit vorgegebener (Alters-)Struktur. Sie bildet die Basis für den Vergleich der Ziffern ungleich zusammengesetzter Bevölkerungen. In der vorliegenden Veröffentlichung wurde - in Anlehnung an die Festlegung im Indikatorensetz für die Gesundheitsberichterstattung der Länder - die Europabevölkerung alt (1966/1976) verwendet:

### Fachabteilungen in Krankenhäusern

| Alter in Jahren |       |       |       |       |       |       |       |       |       |       |       |       |       |       |       |       |       |        | insgesamt |
|-----------------|-------|-------|-------|-------|-------|-------|-------|-------|-------|-------|-------|-------|-------|-------|-------|-------|-------|--------|-----------|
| 0               | 1-4   | 5-9   | 10-14 | 15-19 | 20-24 | 25-29 | 30-34 | 35-39 | 40-44 | 45-49 | 50-54 | 55-59 | 60-64 | 65-69 | 70-74 | 75-79 | 80-84 | 85u.m. |           |
| 1.600           | 6.400 | 7.000 | 7.000 | 7.000 | 7.000 | 7.000 | 7.000 | 7.000 | 7.000 | 7.000 | 7.000 | 6.000 | 5.000 | 4.000 | 3.000 | 2.000 | 1.000 | 1.000  | 100.000   |

Abgegrenzte, von Ärzten mit entsprechender Gebiets- oder Schwerpunktbezeichnung ständig verantwortlich geleitete Abteilungen mit besonderen Behandlungseinrichtungen.

### Falldefinition

Die Falldefinitionen sind für die Gesundheitsämter bestimmt und legen fest, welche Meldungen der gemäß nach §§ 6 und 7 Infektionsschutzgesetz (IfSG) meldepflichtigen Krankheiten (*siehe* dort) und Erregernachweise an das Robert Koch-Institut (RKI) übermittelt werden. Es werden drei Evidenztypen unterschieden: Klinisches Bild, labordiagnostischer Nachweis sowie epidemiologische Bestätigung. Aus der Kombination dieser drei Evidenztypen ergeben sich fünf Falldefinitionskategorien: Klinisch diagnostizierte Erkrankung, klinisch-epidemiologisch bestätigte Erkrankung, klinisch-labordiagnostisch bestätigte Erkrankung, labordiagnostisch nachgewiesene Infektion bei nicht erfülltem Krankheitsbild und labordiagnostisch nachgewiesene Infektion bei unbekanntem klinischen Bild.

### Fallzahl

Zahl der im Krankenhaus im Berichtsjahr *vollstationär behandelten Patientinnen/Patienten* (Fälle) einschließlich Stundenfälle (Berechnung nach Novellierung der Krankenhausstatistik-Verordnung (*siehe* dort)). Bis 2001 wurden die Stundenfälle bei der Ermittlung der Fallzahl nicht mitgezählt. Die Fallzahlen der Jahre bis 2001 wurden nach der seit 2002 gültigen Methode neu berechnet. Teilstationär oder ambulant Behandelte bleiben wie gesunde Neugeborene unberücksichtigt. Die KHStatV berechnet die Fallzahl auf zwei unterschiedliche Arten:

*Die Fallzahl gemäß KHStatV-Teil I: Grunddaten und Teil III: Kostennachweis* errechnet sich aus Aufnahmen und Entlassungen (einschließlich Stundenfällen) sowie Sterbefällen (einrichtungsbezogene Fallzahl). Bei der fachabteilungsbezogenen Fallzahl werden zusätzlich die internen Verlegungen berücksichtigt.

*Die Fallzahl gemäß KHStatV-Teil II: Diagnosen* bezieht sich auf die aus dem Krankenhaus entlassenen vollstationären Behandlungsfälle einschließlich Sterbefälle und Stundenfälle (*siehe auch* Diagnosedaten der Krankenhauspatienten).

Die aus vor-, nach- oder teilstationärer Behandlung entlassenen Fälle werden gesondert erfasst. Die *vor- und nachstationäre Behandlung* wird vom Krankenhaus in ambulanter Form erbracht, also ohne Unterkunft und Verpflegung. *Teilstationäre Patientinnen/Patienten*, die Leistungen nach § 13 Abs. 1 BpflV erhalten, verbringen regelmäßig einen Tagesabschnitt zur ärztlichen Behandlung im Krankenhaus (z. B. wöchentlich mehrmalige Dialysebehandlung).

### Familien

Als Familien gelten alle *Eltern-Kind-Gemeinschaften im Haushalt*: Ehepaare, nichteheliche und gleichgeschlechtliche Lebenspartner-schaften sowie alleinerziehende Mütter und Väter mit ledigen Kindern im befragten Haushalt. Dies entspricht dem mit dem Berichtsjahr 2005 im Mikrozensus (vgl. Erläuterungen zum Mikrozensus) eingeführten Lebensformenkonzept, es löst das vorherige traditionelle Familienkonzept ab.

### Fehlgeburten

Abbruch der Schwangerschaft durch natürliche Ursache ohne aktives Eingreifen der Schwangeren oder dritter Personen weder durch medikamentöse, chirurgische oder andere Maßnahmen.

Hat sich nach der Trennung der Leibesfrucht vom Mutterleib keines der drei Lebenszeichen (Herzschlag, Nabelschnurpulsation, natürliche Lungenatmung) gezeigt und beträgt das Gewicht der Leibesfrucht weniger als 500 g (vor dem 01.04.1994: weniger als 1.000 g), so ist die Frucht eine Fehlgeburt. Sie wird in den Personenstandbüchern nicht beurkundet.

Berlin-Ost bis zum 02.10.1990: Leibesfrucht mit einem Gewicht von unter 1.000 g, bei der nach vollständigem Verlassen des Mutterleibes von den Lebenszeichen Herztätigkeit und Lungenatmung beide nicht oder nur eines vorhanden waren.

### Fruchtbarkeitsziffer (Fertilitätsrate)

Die allgemeine Fruchtbarkeitsziffer ist definiert als die Anzahl der in einem Jahr Lebendgeborenen je 1.000 Frauen im Alter von 15 bis unter 45 Jahren der durchschnittlichen Bevölkerung.

Fruchtbarkeitsziffer *deutscher Frauen*: Anzahl der Lebendgeborenen, deren Mütter die deutsche Staatsangehörigkeit haben, je 1.000 15- bis unter 45-jährige Frauen der deutschen durchschnittlichen Bevölkerung.

Fruchtbarkeitsziffer von *Ausländerinnen*: Anzahl der Lebendgeborenen, deren Mütter eine ausländische Staatsangehörigkeit haben, je 1.000 15- bis unter 45-jährige Frauen der ausländischen durchschnittlichen Bevölkerung.

### Früherkennungsuntersuchungen/Vorsorgeuntersuchungen

Wer in der gesetzlichen Krankenversicherung versichert ist, hat nach Erreichen bestimmter Altersgrenzen Anspruch auf regelmäßige Vorsorgeuntersuchungen. Grundlage für Vorsorgemaßnahmen in der vertragsärztlichen Versorgung sind die § 92 Abs. 1 Satz 2 Nr. 3 sowie § 23 Abs. 1 Nr. 3, § 25 und § 26 des fünften Sozialgesetzbuches (SGB V). Hierunter fallen die allgemeinen Vorsorgeuntersuchungen (Gesundheits-Check-up) für alle Personen ab dem Alter von 35 Jahren sowie die Krebsfrüherkennungsuntersuchungen (synonym: Krebsvorsorgeuntersuchungen) für Frauen ab dem Alter von 20 Jahren und für Männer ab dem Alter von 45 Jahren.

Darüber hinaus haben Kinder bis zur Vollendung des 6. Lebensjahres sowie einmalig nach Vollendung des 10. Lebensjahres Anspruch auf „Untersuchungen zur Früherkennung von Krankheiten, die ihre körperliche oder geistige Entwicklung in nicht geringfügigem Maße gefährden“ (§ 26 (1) SGB V). Einen Überblick über die Zeitpunkte der Früherkennungsuntersuchungen (oft auch als Vorsorgeuntersuchungen oder U-Untersuchungen bezeichnet) gibt die nachfolgende Darstellung (Quelle: Gemeinsamer Bundesausschuss):

| Untersuchungsstufe | Zeitgrenze            | Toleranzgrenze          | Untersuchungsstufe | Zeitgrenze            | Toleranzgrenze        |
|--------------------|-----------------------|-------------------------|--------------------|-----------------------|-----------------------|
| U1                 | nach der Geburt       |                         | U6                 | 10. - 12. Lebensmonat | 09. - 13. Lebensmonat |
| U2                 | 03. - 10. Lebenstag   | 03. - 14. Lebenstag     | U7                 | 21. - 24. Lebensmonat | 20. - 27. Lebensmonat |
| U3                 | 04. - 06. Lebenswoche | 03. - 08. Lebenswoche   | U8                 | 43. - 48. Lebensmonat | 43. - 50. Lebensmonat |
| U4                 | 03. - 04. Lebensmonat | 02. - 04 ½. Lebensmonat | U9                 | 60. - 64. Lebensmonat | 58. - 66. Lebensmonat |
| U5                 | 06. - 07. Lebensmonat | 05. - 08. Lebensmonat   | J1                 | 13. - 14. Lebensjahr  | 12. - 15. Lebensjahr  |

### Funktionsdienst (Krankenhauspersonal)

Dazu gehören u. a. das Krankenpflegepersonal für den Operationsdienst, für die Anästhesie, für die Ambulanz und Poliklinik, Hebammen und Entbindungspfleger, Ergotherapeutinnen/-therapeuten und der Krankentransportdienst.

### Geborene

Die Unterscheidung zwischen *ehelich und nichtehelich* Geborenen richtet sich nach den Vorschriften des Bürgerlichen Gesetzbuches (BGB). Ein Kind, das nach Eingehen der Ehe oder bis zu 302 Tagen nach Auflösung der Ehe geboren wird, galt, unbeschadet der Möglichkeit einer späteren Anfechtung, als ehelich. Mit dem Kindschaftsrechtsreformgesetz vom 16. Dezember 1997 kam es zu einer neuen Regelung, die zum 1. Juli 1998 in Kraft trat. Als *Kind miteinander verheirateter Eltern* gilt seit dem ein Kind von Eltern, die zum Zeitpunkt der Geburt miteinander verheiratet sind oder das bis 300 Tage nach Auflösung der Ehe durch Tod geboren wird. Ein Kind, das nach Auflösung der Ehe durch Scheidung geboren wird, gilt - unabhängig vom Abstand zwischen Scheidung und Geburt - als *Kind nicht miteinander verheirateter Eltern*.

*Lebendgeborene* sind Kinder, bei denen entweder das Herz geschlagen, die Nabelschnur pulsiert oder die natürliche Lungenatmung eingesetzt hat.

Berlin-Ost bis 02.10.1990: Als Lebendgeborene wurden alle Kinder gezählt, bei denen nach dem vollständigen Verlassen des Mutterleibes, unabhängig von der Durchtrennung der Nabelschnur oder von der Ausstoßung der Plazenta, Herztätigkeit und Lungenatmung vorhanden waren.

*Totgeborene* sind seit Änderung des Personenstandsgesetzes (PStG) zum 01.04.1994 Geborene, bei denen die oben genannten Merkmale nicht zutreffen und deren Geburtsgewicht mindestens 500 g beträgt (davor seit dem 01.07.1979 mindestens 1.000 g, vorher mindestens 35 cm Körperlänge).

Fehlgeburten *siehe* dort.

### Geburtenziffer

Die allgemeine Geburtenziffer ist definiert als Anzahl der in einem Jahr Lebendgeborenen je 1.000 Einwohner der durchschnittlichen Bevölkerung.

### Geburtsgewicht

Das Geburtsgewicht stellt einen international üblichen Gesundheitsindikator dar, der vergleichsweise exakt bestimmt wird. Der Bereich von unterhalb 2.000 Gramm wird in 500 g-Gewichtsklassen dargestellt, weil diese den Versorgungsbedarf (z. B. neonatologische Intensivmedizin) genauer abbildet. Als extrem untergewichtig gelten Neugeborene mit einem Geburtsgewicht von unter 1.000 Gramm.

### Geringfügig Beschäftigte

Bei der geringfügigen Beschäftigung unterscheidet man zwischen geringfügig entlohnter Beschäftigung und kurzfristiger Beschäftigung. Eine geringfügig entlohnte Beschäftigung liegt vor, wenn das Arbeitsentgelt aus dieser Beschäftigung regelmäßig im Monat 400 Euro nicht übersteigt. Der Arbeitnehmer/die Arbeitnehmerin ist bis zu dieser Grenze von der Sozialversicherung befreit, obwohl der Arbeitgeber Pauschalabgaben leisten muss. Als kurzfristige Beschäftigung zählt, wenn die Beschäftigung von vorneherein zeitlich begrenzt ist auf maximal zwei Monate oder 50 Arbeitstage innerhalb eines Kalenderjahres. Es sind keine Sozialabgaben zu leisten, jedoch das Arbeitsentgelt ist zu versteuern entweder pauschal über den Arbeitgeber oder entsprechend der Angaben auf der Lohnsteuerkarte an das Finanzamt abzuführen. Für geringfügig beschäftigte Arbeitnehmer/innen werden grundsätzlich die gleichen Meldungen zur Sozialversicherung erstattet, die auch für versicherungspflichtige Arbeitnehmer in Betracht kommen. Ausnahmen bestehen lediglich für kurzfristige Beschäftigungen. Aus diesem Grunde ist eine genaue statistische Berichterstattung in diesem Bereich nicht möglich. Werden von einer Person mehrere geringfügige Beschäftigungen (geringfügig entlohnte oder kurzfristige Beschäftigungen) oder geringfügig entlohnte Beschäftigungen und nicht geringfügige Beschäftigungen ausgeübt, so werden sie grundsätzlich zusammengerechnet. Allerdings bleibt eine geringfügig entlohnte Beschäftigung, die neben einer nicht geringfügigen ausgeübt wird, bei der Zusammenrechnung unberücksichtigt. Damit gehen in die Erwerbstätigenrechnung ausschließlich geringfügig entlohnte Beschäftigte ein, da die Nebenjobber bereits bei ihrer Hauptbeschäftigung gezählt werden. Die Bundesagentur für Arbeit publizierte 2007 die Broschüren „Geringfügig entlohnte Beschäftigte in Deutschland - Zeitreihen ab Juni 1999“ sowie „Beschäftigte nach Ländern in wirtschaftlicher Gliederung, Juni 2007“. In beiden Heften befinden sich Daten zu geringfügig entlohnten Beschäftigten nach ausgewählten Merkmalen. Die Arbeitsagentur unterteilt die geringfügig entlohnten Beschäftigten in die ausschließlich und in die im Nebenjob geringfügig entlohnten Beschäftigten.

Neben der Bundesagentur für Arbeit veröffentlicht auch die Minijob-Zentrale der Bundesknappschaft Bahn-See als zentrale Meldestelle für geringfügige Beschäftigung Zahlen zu dieser Beschäftigungsform. Die Angaben weichen zum Teil voneinander ab, was vor allem durch die verschiedenen Wartezeiten zwischen Stichtag und Auswertung begründet ist. Während die Minijobzentrale sehr kurzfristig Daten vorlegt, werden die Daten der Bundesagentur erst nach einer 6-monatigen Wartezeit aufbereitet.

### Gestorbene

Die jährlich, unabhängig vom Sterbeort am Wohnort der Gestorbenen registrierten, gestorbenen Personen werden in der amtlichen Statistik der natürlichen Bevölkerungsbewegung erfasst. Nicht berücksichtigt werden Totgeborene, nachträglich beurkundete Kriegssterbefälle und gerichtliche Todeserklärungen.

### Gesundheitsförderung

Prozess, der Einzelne, Gruppen und Organisationen dabei unterstützt, ein höheres Maß an Selbstbestimmung über ihre Gesundheit zu ermöglichen, um den größtmöglichen Gesundheitsgewinn zu erzielen. *Ziele der Gesundheitsförderung* sind Schaffung gesundheitsförderlicher Lebenswelten, Befähigung der Menschen, sich selbst für ihre Gesundheitsinteressen einzusetzen sowie Entwicklung persönlicher Kompetenzen.

### Grundsicherung im Alter und bei Erwerbsminderung

siehe „Bedarfsorientierte Grundsicherung ...“

### Hauptamtliche Ärztinnen/Ärzte (Krankenhauspersonal)

In einer Einrichtung festangestellte Ärzte (ohne Gast-, Konsiliar-, hospitierende und Belegärzte).

### Hausärztinnen/-ärzte

An der hausärztlichen Versorgung nehmen Allgemeinärzte, Kinderärzte, Internisten ohne Schwerpunktbezeichnung, die die Teilnahme an der hausärztlichen Versorgung gewählt haben, Ärzte, die nach § 95a Abs. 4 und 5 Satz 1 in das Arztregister eingetragen sind und Ärzte, die am 31.12.2000 an der hausärztlichen Versorgung teilgenommen haben, teil (§ 73 SGB V). Bei der Ermittlung des allgemeinen bedarfsgerechten Versorgungsgrades zählen Kinderärzte nicht zu den Hausärzten, sondern Hausärzte mit Ausnahme der Kinderärzte und Kinderärzte werden jeweils als eigene Arztgruppe gewertet (§ 101 Abs. 5 SGB V).

### Hilfe zum Lebensunterhalt

Leistungen an Empfänger/innen in und außerhalb von Einrichtungen gemäß zwölftes Buch Sozialgesetzbuch (SGB XII). Mit der Ablösung des BSHG durch das SGB XII zum 01.01.2005 bei gleichzeitiger Einführung der Regelungen des SGB II hat sich der Empfängerkreis von Hilfe zum Lebensunterhalt deutlich verkleinert.

Aus diesem Grund sind die Ergebnisse der neugefassten Statistik nicht mehr mit den bis 2004 vorliegenden Daten vergleichbar.

### HIV

siehe Aids und HIV

### Hospizversorgung

Ganzheitliche Begleitung unheilbar Kranker und Sterbender, die Schmerztherapie, Symptomkontrolle sowie psychosoziale und seelsorgerliche Begleitung einschließt. Sie erfolgt in stationärer Versorgung oder - als vorrangiges Ziel der Hospizarbeit - in der Wohnung der Betroffenen.

Gemäß § 39a Abs. 2 SGB V sind *ambulante Hospizdienste* Einrichtungen, die für Menschen, die keiner Krankenhausbehandlung und keiner Versorgung in einem stationären Hospiz bedürfen, qualifizierte ehrenamtliche Sterbebegleitung in deren Haushalt oder der Familie erbringen. Dazu müssen sie mit palliativ-medizinisch erfahrenen Pflegediensten und Ärzten zusammenarbeiten und unter der

fachlichen Verantwortung einer qualifizierten Pflegefachkraft stehen. Neben der Gewinnung, Schulung, Koordination und Unterstützung der ehrenamtlich tätigen Personen müssen sie palliativ-pflegerische Beratung durch entsprechend ausgebildete Fachkräfte erbringen.

*Stationäre Hospize* sind gemäß § 39a Abs. 1 SGB V selbstständige Einrichtungen mit dem eigenständigen Versorgungsauftrag, für Patienten mit unheilbaren Krankheiten in der letzten Lebensphase palliativ-medizinische Behandlung zu erbringen. Sie sind kleine Einrichtungen mit maximal 16 Plätzen, die in ihrer räumlichen Gestaltung und besonderen Ausstattung auf die besonderen Bedürfnisse schwerkranker und sterbender Menschen ausgerichtet sind und eine palliativ-medizinische, palliativ-pflegerische, soziale sowie geistig-seelische Versorgung gewährleisten.

### **Internationale Statistische Klassifikation der Krankheiten und verwandter Gesundheitsprobleme (ICD-10)**

Die „Internationale statistische Klassifikation der Krankheiten und verwandter Gesundheitsprobleme“ (ICD-10) wurde von der Weltgesundheitsorganisation (WHO) erstellt und im Auftrag des Bundesministeriums für Gesundheit vom DIMDI ins Deutsche übertragen und herausgegeben. Die Abkürzung ICD steht für „International Statistical Classification of Diseases and Related Health Problems“; die Ziffer 10 bezeichnet die 10. Revision der Klassifikation. Die ICD-10 ist Teil der Familie der internationalen gesundheitsrelevanten Klassifikationen.

In der Bundesrepublik Deutschland gibt es für die ICD-10 zwei wesentliche Einsatzbereiche:

1. Verschlüsselung von Todesursachen. Die ICD-10 wird seit dem 01.01.1998 für die Verschlüsselung von Todesursachen eingesetzt und ist die Grundlage der amtlichen Todesursachenstatistik. Für diesen Zweck wird die ICD-10-WHO, die deutschsprachige WHO-Ausgabe der ICD-10 (zuletzt in der Version von 2007), verwendet.

2. Verschlüsselung von Diagnosen in der ambulanten und stationären Versorgung. Die ICD-10 wird seit dem 01.01.2000 zur Verschlüsselung von Diagnosen in der ambulanten und stationären Versorgung (§§ 295 und 301 SGB V) eingesetzt, insbesondere für die Zwecke des pauschalierenden Entgeltsystems G-DRG (German Diagnosis Related Groups). Für diese Zwecke wird die ICD-10-GM in der jeweils vom DIMDI aktualisierten Version (zuletzt 2007) verwendet, die bis zum Jahr 2003 als ICD-10-SGB-V bezeichnet wurde. GM bedeutet „German Modification“, SGB V steht für „Sozialgesetzbuch V“. Diese spezielle Ausgabe der ICD-10 beruht auf der deutschsprachigen ICD-10-WHO-Ausgabe, wurde jedoch für die Zwecke des Sozialgesetzbuches V deutlich verändert.

### **Inzidenz**

Epidemiologische Maßzahl und damit Fachausdruck aus der medizinischen Statistik. Sie gibt die Anzahl der Neuerkrankungen an einer bestimmten Krankheit in einer Bevölkerungsgruppe definierter Größe, üblicherweise je 100.000, während einer bestimmten Zeit, üblicherweise in einem Jahr, an.

### **Klinische Entbindung**

Entbindung im Krankenhaus.

### **Klinisches Hauspersonal (Krankenhauspersonal)**

Haus- und Reinigungspersonal der Krankenhäuser und Stationen.

### **Koordinierungsstellen für ambulante Rehabilitation älterer Menschen**

Es entspricht dem Wunsch der meisten älteren Menschen, so lange wie möglich selbstständig in der angestammten Wohnung und im vertrauten Wohnumfeld zu leben. Aufgabe der Koordinierungsstellen ist es, sie hierbei mit Information und Beratung zu Leistungsansprüchen und Leistungsangeboten sowie ggf. Koordinierungshilfen zu unterstützen. Seit Ende 1999 steht in jedem der 12 Berliner Bezirke ein entsprechendes Beratungsangebot „Rund ums Alter“ zur Verfügung. Die Koordinierungsstellen sind Einrichtungen der Sozialarbeit. Die dort tätigen Fachkräfte verfügen über fundierte Kenntnisse im Sozialrecht und im methodischen Arbeiten. Ein Spezifikum ist die Anwendung der Methode des Case Managements. Die Koordinierungsstellen haben zur Unterstützung ihrer Arbeit eine umfangreiche Datenbank („Hilfelotse“) aufgebaut.

### **Kosten der Krankenhäuser**

Werden im Teil III: Kostennachweis der Krankenhausstatistik (*siehe* Krankenhausstatistik-Verordnung - KHStatV) erfasst. Sie werden auf der Grundlage der Krankenhaus-Buchführungsverordnung (KHBV) angegeben und enthalten mit der Änderung der KHStatV vom 13. August 2001 ab 2002 alle Aufwendungen des Krankenhauses des abgelaufenen Geschäftsjahres einschließlich der Aufwendungen für Leistungen, die nicht zu den allgemeinen voll- und teilstationären Krankenhausleistungen gehören (Brutto-Gesamtkosten). 1996 - 2001 wurden die Kosten nach dem sogenannten Nettoprinzip der Bundespflegesatzverordnung (BPfIV) angegeben, nach der eine Vielzahl nichtstationärer Kosten unberücksichtigt blieb. Aus diesem Grund sind ab 2002 die nach Kostenarten gegliederten Daten nicht mehr mit den Ergebnissen der Jahre 1996 - 2001 vergleichbar. Lediglich auf der Ebene der bereinigten Kosten ist eine Vergleichbarkeit gegeben.

Die *Brutto-Gesamtkosten* errechnen sich aus der Summe der Kosten des Krankenhauses (Personal- und Sachkosten einschließlich der Zinsen und ähnlicher Aufwendungen sowie der Steuern) und der Kosten der Ausbildungsstätten (Personal- und Sachkosten sowie die Aufwendungen aus der Ausbildungsstätten-Umlage nach § 9 Abs. 3 BPfIV). In den einzelnen Kostenarten sind auch *nichtpflegesatzfähige Kosten* enthalten; sie sind definiert nach § 17 Abs. 3 des Krankenhausfinanzierungsgesetzes (KHG) sowie § 7 Abs. 2 BPfIV (Kosten für wissenschaftliche Forschung und Lehre, Ambulanz, vor- und nachstationäre Behandlung, ärztliche und nichtärztliche Wahlleistungen, belegärztliche Leistungen, ambulantes Operieren u. a.).

Bei den *bereinigten Kosten* handelt es sich um die *pflegesatzfähigen Kosten*. Sie ergeben sich aus den Brutto-Gesamtkosten abzüglich der nichtpflegesatzfähigen Kosten (*Abzüge*).

### **Kosten der Vorsorge- oder Rehabilitationseinrichtungen**

werden nach der Krankenhausstatistik-Verordnung (*siehe* dort) nicht erhoben.

## Krankenhaus

### Begriffsbestimmung:

Im Sinne von § 3 des *Landeskrankenhausgesetzes* (LKG von Berlin) in der Fassung vom 1. März 2001, zuletzt geändert durch Gesetz vom 17. Dezember 2003 (GVBl. S. 608), sind Krankenhäuser Einrichtungen, in denen durch ärztliche und pflegerische Hilfeleistungen Krankheiten, Leiden oder Körperschäden festgestellt, geheilt oder gelindert werden sollen, Geburtshilfe geleistet wird oder weitere medizinische Leistungen für Personen, die der stationären Behandlung bedürfen, erbracht werden und in denen die zu versorgenden Personen untergebracht und gepflegt werden können.

Im Sinne von § 1 Abs. 3 Nr. 1 der *Krankenhausstatistik-Verordnung* (KHStatV) vom 10. April 1990 (BGBl. I S. 730) sind Krankenhäuser solche nach § 2 Nr. 1 des *Krankenhausfinanzierungsgesetzes* (KHG) einschließlich der in den §§ 3 und 5 des KHG genannten Einrichtungen, soweit sie zu den Krankenhäusern nach § 107 Abs. 1 des Fünften Buches Sozialgesetzbuch (SGB V) gehören.

§ 2 Nr. 1 KHG: Krankenhäuser sind Einrichtungen, in denen durch ärztliche und pflegerische Hilfeleistung Krankheiten, Leiden oder Körperschäden festgestellt, geheilt oder gelindert werden sollen oder Geburtshilfe geleistet wird und in denen die zu versorgenden Personen untergebracht und gepflegt werden können.

§ 107 Abs. 1 SGB V: Krankenhäuser sind Einrichtungen, die

1. der Krankenhausbehandlung oder Geburtshilfe dienen,
2. fachlich-medizinisch unter ständiger ärztlicher Leitung stehen, über ausreichende, ihrem Versorgungsauftrag entsprechende diagnostische und therapeutische Möglichkeiten verfügen und nach wissenschaftlich anerkannten Methoden arbeiten,
3. mit Hilfe von jederzeit verfügbarem ärztlichen, Pflege-, Funktions- und medizinisch-technischen Personal darauf eingerichtet sind, vorwiegend durch ärztliche und pflegerische Hilfeleistung Krankheiten der Patienten zu erkennen, zu heilen, ihre Verschlimmerung zu verhüten, Krankheitsbeschwerden zu lindern oder Geburtshilfe zu leisten, und in denen
4. die Patienten untergebracht und gepflegt werden können.

Die Erhebungen zur Krankenhausstatistik erstrecken sich gemäß § 1 Abs. 2 KHStatV nicht auf *Krankenhäuser im Straf- oder Maßregelvollzug* und *Polizeikrankenhäuser*. Bundeswehrkrankenhäuser haben einen Erhebungsvordruck auszufüllen.

Krankenhäuser werden laut § 3 Nr. 1 und 2 KHStatV folgenden Kategorien zugeordnet:

### Krankenhausart:

*Allgemeine* Krankenhäuser sind Krankenhäuser mit Fachabteilungen der medizinischen Grundversorgung. Krankenhäuser mit ausschließlich psychiatrischen, psychotherapeutischen und/oder neurologischen Fachabteilungen sowie Tages- und Nachtkliniken zählen nicht zu den allgemeinen Krankenhäusern.

*Sonstige* Krankenhäuser sind solche mit ausschließlich psychiatrischen, psychotherapeutischen und/oder neurologischen (bis 2001: mit ausschließlich psychiatrischen oder psychiatrischen und neurologischen) Betten. Zu den sonstigen Krankenhäusern zählen außerdem *reine Tages- oder Nachtkliniken*, in denen ausschließlich teilstationäre Behandlungen durchgeführt werden und in denen Patienten nur eine begrenzte Zeit des Tages oder der Nacht untergebracht sind.

### Zulassung nach § 108 SGB V:

*Hochschulkliniken* im Sinne des Hochschulbauförderungsgesetzes (HBFVG).

*Plankrankenhäuser*, die in den Krankenhausplan eines Landes aufgenommen sind (nach der Definition in § 108 SGB V werden Hochschulkliniken nicht den Plankrankenhäusern zugeordnet).

Krankenhäuser, die einen *Versorgungsvertrag* mit den Landesverbänden der Krankenkassen und den Verbänden der Ersatzkassen abgeschlossen haben.

Krankenhäuser ohne Zulassung, die nicht in die oben genannten Kategorien und somit nicht zu den zugelassenen Krankenhäusern gemäß § 108 SGB V gehören.

### Trägerschaft:

*Öffentliche* Krankenhäuser, die von Gebietskörperschaften oder von Zusammenschlüssen solcher Körperschaften oder von Trägern der Sozialversicherung betrieben oder unterhalten werden. Träger in rechtlich selbständiger Form (z. B. als GmbH) gehören zu den öffentlichen Trägern, wenn Gebietskörperschaften oder Zusammenschlüsse solcher Körperschaften unmittelbar oder mittelbar mit mehr als 50 vom Hundert des Nennkapitals oder des Stimmrechts beteiligt sind.

*Freigemeinnützige* Krankenhäuser, die von Trägern der kirchlichen oder freien Wohlfahrtspflege, Kirchengemeinden, Stiftungen oder Vereinen unterhalten werden.

*Private* Krankenhäuser, die als gewerbliche Unternehmen einer Konzession gemäß § 30 Gewerbeordnung (GewO) bedürfen.

Krankenhäuser mit unterschiedlichen Trägern sind dem Träger zugeordnet, der überwiegend beteiligt ist oder überwiegend Geldlasten trägt.

### Belegkrankenhäuser:

Krankenhäuser, die ausschließlich über Belegbetten verfügen, d. h. über Betten, die niedergelassene Ärztinnen/Ärzten für die stationäre Behandlung ihrer Patientinnen/Patienten nutzen.

## Krankenhausbett

Einheit, nach der die Kapazität eines Krankenhauses oder einer klinischen Fachabteilung berechnet wird. Die Bettenzahl wird zu bestimmten Stichtagen von der zuständigen Behörde festgesetzt und umfasst vollstationäre und teilstationäre Kapazitäten. *Aufgestellte Betten* umfassen alle Betten, die im Krankenhaus betriebsbereit aufgestellt sind, unabhängig von der Förderung und der Aufnahme in den Krankenhausplan eines Landes, ausgenommen Betten in Untersuchungs- und Funktionsräumen sowie Betten für gesunde Neugeborene. Bei der gemäß Krankenhausstatistik-Verordnung (siehe dort) angegebenen Bettenzahl handelt es sich um die *im Jahresdurchschnitt aufgestellten vollstationären Betten*; Betten zur teilstationären Unterbringung von Patientinnen/Patienten bleiben unberücksichtigt (siehe Tages- und Nachtambulanzplätze).

Die KHStatV unterscheidet nach:

Betten, für die Fördermittel nach § 8 Abs. 1 *Krankenhausfinanzierungsgesetz* (KHG) bewilligt und gewährt werden,

Betten, für die Fördermittel nach § 1 *Hochschulbauförderungsgesetz* (HBFVG) bewilligt und gewährt werden,

*Vertragsbetten*, die nicht gefördert werden und für die Verträge mit den Krankenkassen über die Gewährung von Krankenhausbehandlungen nach § 108 Nr. 3 SGB V vorliegen,

*sonstigen* Betten, die weder im Krankenhausplan aufgeführt noch gefördert werden und für die auch keine Verträge nach § 108 Nr. 3 SGB V abgeschlossen worden sind.



### Krankenhausstatistik-Verordnung (KHStatV)

Vom 10. April 1990, zuletzt geändert durch die Erste Verordnung zur Änderung der Krankenhausstatistik-Verordnung vom 13. August 2001 (BGBl. I S. 2135), ist die Rechtsgrundlage für die Berichterstattung über Ausstattung und Inanspruchnahme des stationären Versorgungsangebotes. Die Erhebungen zur Krankenhausstatistik erstrecken sich gemäß § 1 Abs. 2 KHStatV nicht auf *Krankenhäuser im Straf- oder Maßregelvollzug und Polizeikrankenhäuser*.

Die gemäß KHStatV jährlich bundesweit erhobenen Daten zu personeller und sachlicher Ausstattung sowie Kosten, den in Anspruch genommenen stationären und ambulanten Leistungen sowie allgemeinen Angaben über die Patienten und ihre Erkrankungen der Krankenhäuser und - mit einem eingeschränkten Merkmalskatalog der Grunddaten - der Vorsorge- oder Rehabilitationseinrichtungen sind untergliedert in *Teil I: Grunddaten, Teil II: Diagnosen (siehe auch Diagnosedaten der Krankenhauspatienten) und Teil III: Kostennachweis*.

### Krebsregister

Das Gemeinsame Krebsregister der Länder Berlin, Brandenburg, Mecklenburg-Vorpommern, Sachsen-Anhalt und der Freistaaten Sachsen und Thüringen (GKR) hat seinen Sitz in Berlin und wird als nachgeordnete Einrichtung bei der Senatsverwaltung für Gesundheit, Umwelt und Verbraucherschutz Berlin geführt. Das GKR ist eine nichtrechtsfähige Anstalt des öffentlichen Rechts und arbeitet seit dem 01.01.1995 auf der Basis des Gesetzes über Krebsregister (Krebsregistergesetz - KRG) vom 04.11.1994 in Verbindung mit dem Staatsvertrag über das GKR vom 20./24.11.1997 sowie den entsprechenden Ausführungsgesetzen der beteiligten Länder. Es ist das einzige bevölkerungsbezogene Krebsregister Deutschlands, dessen Einzugsgebiet aus mehreren Bundesländern besteht. Gemäß Staatsvertrag nehmen die beteiligten Länder an der Führung des GKR durch einen Verwaltungsausschuss (VA) teil.

In allen am GKR beteiligten Bundesländern gibt es mittlerweile eine Meldepflicht für Krebserkrankungen. In Berlin wurde sie 2004 eingeführt (Sachsen 1993, Mecklenburg-Vorpommern 1998, Sachsen-Anhalt 2000, Thüringen 2003, Brandenburg 2006).

Aktuelle Auswertungen des GKR erstrecken sich derzeit bis zum Diagnosejahr 2005, da vereinbarungsgemäß in Absprache mit dem VA ein *Diagnosejahr frühestens 2 Jahre nach dessen Abschluss ausgewertet* wird. Daten zum Diagnosejahr 2006 werden dementsprechend ab Januar 2009 zur Verfügung stehen.

Das Robert Koch-Institut (RKI) stellt den epidemiologischen Krebsregistern Deutschlands periodisch Schätzungen zu erwarteten Fallzahlen (nach log-linearen Modellen) zur Verfügung, an Hand derer die Krebsregister ihre *Vollzähligkeit* ermitteln. Der Vollzähligkeitsgrad ergibt sich aus dem Anteil ärztlicher Meldungen an den erwarteten Fallzahlen (2005 in Berlin 77 %). Hinzugerechnet werden DCO-Fälle (*siehe auch dort*), d. h. die Fälle, die dem GKR nur vom Leichenschauschein bekannt sind, für die also keine ärztliche Meldung zu Lebzeiten vorlag. Für repräsentative Auswertungen zur Krebsinzidenz ist eine Vollzähligkeit von mindestens 90 % ärztlicher Meldungen bei gleichzeitig höchstens 10 % DCO-Anteil notwendig. Dieses Ziel ist in Berlin trotz steigendem Trend beim ärztlichen Meldeaufkommen noch nicht erreicht.

Krebserkrankungen im Kindesalter (0 bis unter 15 Jahre) werden von den Ärztinnen/Ärzten außerdem an das Kinderkrebsregister Mainz (KKR) gemeldet, mit dem ein regelmäßiger Abgleich erfolgt, um in beiden Einrichtungen (GKR und KKR) eine möglichst vollzählige Registrierung der Kinderkrebserkrankungen zu gewährleisten.

### Kurzzeitpflege

Kurzzeitpflege im Sinne des § 42 Sozialgesetzbuch (SGB) XI wird in selbstständig wirtschaftenden Einrichtungen erbracht, in denen unter ständiger Verantwortung einer ausgebildeten Pflegefachkraft Pflegebedürftige vorübergehend gepflegt, untergebracht und verpflegt werden können.

### Langzeitpflege

Pflegebedürftige haben gemäß § 43 Sozialgesetzbuch (SGB) XI Anspruch auf vollstationäre Pflege, wenn häusliche (ambulante) oder teilstationäre Pflege nicht möglich sind oder wegen der Besonderheit des einzelnen Falles nicht in Betracht kommen.

Vollstationäre Pflege wird in Langzeitpflegeeinrichtungen (Pflegeheime) erbracht, in denen Pflegebedürftige unter ständiger Verantwortung einer ausgebildeten Pflegefachkraft auf Dauer ganztägig gepflegt, untergebracht und verpflegt werden können.

### Lastenquotient

Jugend- und Altenquotient: Kinder/Jugendliche bzw. ältere Menschen je 100 Personen im erwerbsfähigen Alter. Die Altersgrenzen werden unterschiedlich festgelegt, z. B. unter 18-Jährige bzw. Personen im Alter von 65 und mehr Jahren je 100 18- bis unter 65-Jährige.

### Lebendgeborene

*siehe* Geborene

### Lebenserwartung

Die Kennziffer Lebenserwartung gibt an, wie viele Jahre ein Mensch in einem definierten Alter bei unveränderten gegenwärtigen Sterberisiken im Durchschnitt noch leben würde. Die fernere Lebenserwartung der Nulljährigen wird hierbei auch als *mittlere Lebenserwartung* bezeichnet. Berechnungsgrundlage für die Lebenserwartung ist die so genannte Sterbetafel, die modellhaft anhand der alters- und geschlechtsspezifischen Sterberaten des untersuchten Kalenderzeitraums (ein Jahr oder mehrere zusammengefasste Jahre) berechnet wird. Im Prinzip entspricht die so berechnete Lebenserwartung der (bezüglich der Altersstruktur) bereinigten Sterblichkeit und ist somit besonders geeignet für Zeitreihenanalysen und regionale Vergleiche. Im vorliegenden Bericht erfolgte die Berechnung der Lebenserwartung für Berlin und die Berliner Bezirke durch die Senatsverwaltung für Gesundheit, Umwelt und Verbraucherschutz anhand einer verkürzten Sterbetafel nach Chiang (Alter: 0 - 1 Jahr, 5er Altersgruppen bis 95 Jahre und älter). Die Berechnung der Lebenserwartung durch die Statistischen Landesbehörden erfolgt nach einer vom Statistischen Bundesamt entwickelten Methode (Periodensterbetafeln für Deutschland).

### Leistungen nach dem Asylbewerberleistungsgesetz

Asylbewerber und abgelehnte Bewerber, die zur Ausreise verpflichtet sind, sowie geduldete Ausländer erhalten seit dem 01.11.1993 anstelle von Sozialhilfe Leistungen nach dem Asylbewerberleistungsgesetz. Zur Deckung des täglichen Bedarfs an Ernährung, Kleidung, Unterkunft usw. werden den Leistungsberechtigten Regelleistungen in Form von Grundleistungen oder in besonderen Fällen Leistungen analog zum zwölften Buch Sozialgesetzbuch (SGB XII) gewährt.

### Leitende Ärztinnen/Ärzte

Hauptamtlich in der Einrichtung (Krankenhaus / Vorsorge- oder Rehabilitationseinrichtung) tätige Ärzte mit Chefarztverträgen sowie Ärzte als Inhaber konzessionierter Privatkliniken.

### Letalität

Tödlichkeit. Die *Letalitätsrate* bezeichnet die Zahl der an einer bestimmten Krankheit Gestorbenen bezogen auf 100 / 1.000 / 10.000 oder 100.000 an derselben Krankheit Erkrankte.

### Luftqualitätsstandards

Die Europäische Union regelt europaweit einheitlich die Rechtsgrundlagen des Immissionsschutzes. In der Richtlinie 96/62/EG sind relevante Luftschadstoffe benannt, für die Grenzwerte festzulegen sind, welche mit bestimmten Übergangsfristen bis 2010 eingehalten werden müssen. Die Festlegung der EU-Grenzwerte erfolgt schrittweise über sogenannte Tochterrichtlinien. Es existieren bereits Grenzwerte für Schwefeldioxid, Stickstoffdioxid, Stickstoffoxide, Feinstaub-Partikel PM 10, Blei, Benzol, Kohlenmonoxid und Ozon.

### Medizinisch-technischer Dienst (Krankenhauspersonal)

Dazu gehören Mitarbeiter/innen der Berufsgruppen Apothekenpersonal, Chemiker, Diätassistenten, Logopäden, Masseur, Medizinisch-technische Assistenten, Orthoptisten, Physiotherapeuten, Psychologen, Sozialarbeiter, Schreibkräfte im ärztlichen und medizinischen Bereich.

### Meldepflichtige Infektionskrankheiten

Die Angaben über meldepflichtige Krankheiten erfolgten bis zum 31.12.2000 nach dem Bundes-Seuchengesetz (BSeuchG) und wurden durch die Gesundheitsämter an das Statistische Landesamt gemeldet.

Anfang des Jahres 2001 trat bundesweit das Gesetz zur Verhütung und Bekämpfung von Infektionskrankheiten beim Menschen (Infektionsschutzgesetz - IfSG) in Kraft. Die Meldungen erfolgen seit 01.01.2001 durch die Gesundheitsämter an das Robert Koch-Institut (RKI) (*siehe auch* „Falldefinition“ und „Referenzdefinition“).

### Melderechtlich registrierte Einwohner/innen

Angaben aus dem Einwohnerregister des Landesamtes für Bürger- und Ordnungsangelegenheiten (LABO) an das Amt für Statistik Berlin-Brandenburg. Zu den melderechtlich registrierten Einwohnern zählen alle in Berlin gemeldeten Einwohner, unabhängig davon, ob sie nur in einer Wohnung (alleinige Wohnung) in Berlin oder neben dieser noch in einer weiteren oder mehreren Wohnungen in einem anderen Bundesland gemeldet sind. Personen, die in mehreren Bezirken von Berlin gemeldet sind, werden nur einmal, und zwar im Bezirk der Hauptwohnung nachgewiesen. Es sind auch die ausschließlich in Nebenwohnung in Berlin gemeldeten Einwohner enthalten, die in diesem Bericht verwendeten Zahlen betreffen aber nur die am Ort der Hauptwohnung (in alleiniger Wohnung und in Hauptwohnung) melderechtlich registrierten Einwohner.

Die Bevölkerungszahlen aus der Bevölkerungsfortschreibung und aus dem Einwohnermelderegister weichen voneinander ab.

### Migrationshintergrund

Mit dem Mikrozensus 2005 ist es erstmalig möglich, Migration in Deutschland quantitativ zu beschreiben. Dabei wird das Phänomen Migration durch das Konzept „Bevölkerung mit Migrationshintergrund“ konkretisiert. Der Migrationsstatus einer Person wird aus seinen persönlichen Merkmalen zu Zuzug, Einbürgerung und Staatsangehörigkeit sowie aus den entsprechenden Merkmalen seiner Eltern bestimmt. Zu Menschen mit Migrationshintergrund zählen demnach Personen, die

- a) ausländisch sind,
- b) die deutsche Staatsangehörigkeit besitzen, vor ihrer Einbürgerung jedoch mit ausländischer Staatsangehörigkeit in Deutschland lebten,
- c) als Aussiedlerinnen und Aussiedler eingewandert sind oder
- d) im Inland geboren wurden, aber mindestens ein Elternteil einen Migrationshintergrund (ausländisch, eingebürgert oder Spätaussiedler/in) aufweist.

Für die Zwecke der Zeitreihenanalyse wird zwischen einem Migrationshintergrund im engeren und einem solchen im weiteren Sinn unterschieden (*siehe auch* Tabellen 2.2.14 a, 2.2.15 a, 2.2.20 a bis 2.2.20 c in Kapitel 2). Personen mit Migrationshintergrund i.e.S. sind von 2005 bis 2012 (Geltungsdauer der Erhebung lt. Mikrozensusgesetz) jährlich mit dem Mikrozensus identifizierbar. Zu den Personen mit Migrationshintergrund i.w.S. gehören zusätzlich Personen mit nicht durchgehend bestimmtem Migrationsstatus, die nur aufgrund der Zusatzfragen zu Migration im Mikrozensus 2005 und 2009 als solche erkennbar sind (z. B. in Deutschland geborene Deutsche, deren Migrationshintergrund aus Eigenschaften der Eltern resultiert, die Betroffenen jedoch nicht mit ihren Eltern in einem Haushalt leben).

Aus Gründen der Aktualität und des Nachweises auf Bezirksebene wurde in diesem Basisbericht für Aussagen zum Migrationshintergrund einer Person auf das Einwohnermelderegister als Quelle zurückgegriffen. Aus den dort vorhandenen Merkmalen werden als Personen mit Migrationshintergrund ausgewiesen:

1. Ausländer,
2. Deutsche mit Migrationshintergrund:
  - a) Deutsche mit ausländischem Geburtsland oder Einbürgerungskennzeichen oder Optionskennzeichen (im Inland geborene Kinder ausländischer Eltern) erhalten seit dem 01. Januar 2000 unter den in § 4 Abs. 3 Staatsangehörigkeitsgesetz (StAG) genannten Voraussetzungen zunächst die deutsche Staatsangehörigkeit (Optionsregelung),
  - b) Deutsche unter 18 Jahren ohne eigene Migrationsmerkmale mit ausländischem Geburtsland oder Einbürgerungskennzeichen zu mindest eines Elternteils, wenn die Person an der Adresse der Eltern/des Elternteils gemeldet ist.

**Mikrozensus**

Repräsentativstatistik über die wirtschaftliche und soziale Lage der Bevölkerung und den Arbeitsmarkt auf der Grundlage der kontinuierlich während des gesamten Jahres durchgeführten amtlichen Haushaltsbefragung bei ein Prozent aller Haushalte, deren Auswahl durch eine repräsentative Zufallsstichprobe zuverlässige Hochrechnungen auf die Gesamtheit aller Bundesbürger/innen ermöglicht. Ausgewählte Merkmale zur Gesundheit werden im Abstand von 4 Jahren erfragt, zuletzt 2005.

**Morbiditätsraten**

Berechnung der Erkrankungsfälle in einem bestimmten Zeitraum (meist ein Jahr) auf 1.000, 10.000 oder 100.000 der (durchschnittlichen) Bevölkerung, auf 1.000, 10.000 oder 100.000 von jeweilig definierten Altersgruppen und altersstandardisiert auf 1.000, 10.000 oder 100.000. Die Berechnung erfolgt bezogen auf die jeweilige durchschnittliche Bevölkerung (*siehe auch* Mortalitätsraten).

**Mortalitätsraten**

Berechnung der Sterbefälle in einem bestimmten Zeitraum (meist ein Jahr) auf 1.000, 10.000 oder 100.000 der (durchschnittlichen) Bevölkerung, auf 1.000, 10.000 oder 100.000 von jeweilig definierten Altersgruppen und altersstandardisiert auf 1.000, 10.000 oder 100.000. Die Berechnung erfolgt bezogen auf die jeweilige durchschnittliche Bevölkerung.

**Allgemeine (rohe) Sterbeziffern oder Mortalitätsraten**

Sie geben die Anzahl der Sterbefälle je 1.000, 10.000 bzw. 100.000 Einwohner der durchschnittlichen Bevölkerung an. Sie sind aber aufgrund ihrer Abhängigkeit von der Altersstruktur für regionale und zeitliche Vergleiche kaum geeignet. Um den Vergleich altersabhängiger Sterberaten von Bevölkerungsgruppen mit unterschiedlicher Altersstruktur zu ermöglichen, bezieht man die Sterbehäufigkeiten auf eine Referenzbevölkerung (*siehe unten* altersstandardisierte Mortalitätsraten).

**Altersspezifische Mortalitätsraten**

Sie geben die Anzahl der Gestorbenen einer Altersgruppe je 1.000, 10.000 bzw. 100.000 Einwohner der gleichen Altersgruppe an. Durch sie wird der Einfluss des Alters auf die Gesamtsterblichkeit deutlich. Aufgrund der verwendeten 5-Jahres-Altersgruppen ist eine zusätzliche Standardisierung nicht erforderlich.

**Altersstandardisierte Mortalitätsraten**

Die Altersstandardisierung macht die Sterbeziffern unterschiedlicher Bevölkerungsgruppen, Regionen oder Zeiträume vergleichbar, indem sie den Einfluss eines unterschiedlichen Altersaufbaus der Bevölkerung durch Gewichtungen ausschaltet. Demzufolge zeigen altersstandardisierte Sterbeziffern an, wie die Sterblichkeit in der Bevölkerung wäre, wenn die Altersstruktur einer Standardbevölkerung zu Grunde läge. Die standardisierten Ziffern sind wegen des Bezugs auf die gleiche Altersstruktur vergleichbar. Das bezieht sich sowohl auf Zeitreihen als auch auf Vergleiche zwischen den Regionen und auf Vergleiche zwischen unterschiedlichen Bevölkerungsgruppen. In vorliegendem Bericht wurden direkte Altersstandardisierungen (anhand der alten Europastandardbevölkerung (1966/1976)) und indirekte Standardisierungen (nach dem Standardized-Mortality-Ratio-Konzept (SMR)) durchgeführt. Bei der SMR werden die beobachteten Fälle der Region in Beziehung gesetzt zu den erwarteten Fällen, die sich aus den altersspezifischen Sterberaten der Bezugsbevölkerung ergeben.

**Müttersterblichkeit**

Als Müttersterblichkeit gilt der Tod jeder Frau während der Schwangerschaft oder innerhalb von 42 Tagen nach Beendigung der Schwangerschaft. Ein Tod durch Unfall oder zufällige Ereignisse wird nicht einbezogen. Es wird zwischen direkten und indirekten Müttersterbefällen unterschieden.

**Nettoeinkommen**

Das persönliche Nettoeinkommen wird im Mikrozensus durch eine Selbsteinstufung der Befragten in vorgegebene Einkommensgruppen ermittelt, das Haushaltsnettoeinkommen durch Einstufung durch die Haushaltsbezugsperson (erste im Fragebogen eingetragene Person). Familiennettoeinkommen werden aus der Summe der jeweils zur Verfügung stehenden Individualeinkommen ermittelt.

**Nichterwerbspersonen**

Personen, die keinerlei auf Erwerb gerichtete Tätigkeit ausüben oder suchen (*siehe auch* Erwerbspersonen, Erwerbstätige, Erwerbslose).

**Niedergelassene (freipraktizierende) bzw. ambulant tätige Ärztinnen/Ärzte**

In freier Praxis niedergelassene Ärzte einschließlich den Ärzten mit nebenamtlicher Krankenhaustätigkeit (Belegärzte) und angestellte Ärzte in Praxen und in Einrichtungen nach § 311 (ehemalige Polikliniken) oder § 95 (Medizinische Versorgungszentren) Sozialgesetzbuch (SGB) V.

**Perinatale Sterblichkeit**

Totgeborene (*siehe* dort) und im Alter von 0 bis unter 7 Tagen Gestorbene (*siehe* Säuglingssterblichkeit - Frühsterblichkeit) bezogen auf 1.000 Geborene.

**Personalkosten der Krankenhäuser**

Umfassen alle Kosten, die dem Krankenhaus durch die Beschäftigung von ärztlichem und nichtärztlichem Personal zur Erstellung von Krankenhausleistungen entstehen. Nachgewiesen werden sämtliche Kosten für die Mitarbeiter/innen des Krankenhauses, unabhängig davon, ob es sich um ein Arbeitnehmer- oder arbeitnehmerähnliches Verhältnis, um eine nebenberufliche Tätigkeit oder um eine nur vorübergehende oder aushilfsweise Tätigkeit handelt. Die Angaben zum Personalbestand der Krankenhäuser (Krankenhausstatistik Teil I - Grunddaten) werden für die Kostangaben der einzelnen Funktionsbereiche abgestimmt.

**Pflegebedürftige**

Mit der im Dezember 1999 erstmals durchgeführten Erhebung (*siehe* Pflegestatistik-Verordnung) über die ambulanten und stationären Pflegeeinrichtungen sowie über Pflegegeldempfangende werden umfassende Informationen zur pflegerischen Versorgung der Pflege-

bedürftigen bereitgestellt. Auf Basis zuverlässiger statistischer Daten über die personelle Ausstattung in den Pflegeeinrichtungen und über die Struktur der Leistungsempfänger sollen Entwicklungstendenzen im Bereich der pflegerischen Versorgung, insbesondere unter Berücksichtigung bedarfsorientierter pflegerischer Angebote und Nachfragen, erkannt werden. Die Ergebnisse dienen als Grundlage für Planungsentscheidungen und ggf. für Anpassungen im Pflegeversicherungsgesetz.

### **Pflegedienst**

a) Krankenhauspersonal: Pflege- und Pflegehilfspersonal im stationären Bereich (Dienst am Krankenbett). Dazu gehören auch Pflegekräfte in Intensivpflege- und Intensivbehandlungseinrichtungen sowie Dialysestationen.

b) Ambulante Pflegeeinrichtung, die als selbständiges Unternehmen mit mindestens einer verantwortlichen und ausgebildeten Pflegefachkraft aufgrund eines Versorgungsvertrages nach dem Elften Sozialgesetzbuch (SGB XI) Pflegebedürftige in ihren Wohnungen pflegt und hauswirtschaftlich versorgt.

### **Pflegeeinrichtungen**

PflegeStatV: ambulante Pflegeeinrichtungen (Pflegedienste, *siehe* dort), teilstationäre und vollstationäre Pflegeeinrichtungen (Pflegeheime), mit denen ein Vertrag nach dem Elften Sozialgesetzbuch (SGB XI) besteht (zugelassene Einrichtungen). Als Pflegeheime werden laut § 71 Abs. 2 SGB XI selbständig wirtschaftende stationäre Pflegeeinrichtungen bezeichnet, in denen Pflegebedürftige unter ständiger Verantwortung einer ausgebildeten Pflegefachkraft gepflegt werden und ganztägig (vollstationär) oder nur tagsüber oder nur nachts (teilstationär) untergebracht und gepflegt werden können.

### **Pflegestatistik-Verordnung (PflegeStatV)**

Die Rechtsgrundlage der Pflegestatistik ist die „Verordnung zur Durchführung einer Bundesstatistik über Pflegeeinrichtungen sowie über häusliche Pflege (Pflegestatistik-Verordnung - PflegeStatV)“ vom 29. November 1999 gemäß § 109 Abs. 1 Pflege-Versicherungsgesetz (PflegeVG) des Elften Buches Sozialgesetzbuch (SGB XI) vom 26. Mai 1994.

Die Statistik wird nach bundeseinheitlichem Konzept als Bestandserhebung (Totalerhebung) alle zwei Jahre jeweils zum Stichtag 15. bzw. 31. Dezember eines Berichtsjahres, erstmals 1999, durchgeführt. Sie erfasst die Pflegegeldleistungen, das Angebot, die Inanspruchnahme und die personelle Ausstattung der Pflegeeinrichtungen, die Struktur der Leistungsempfänger sowie die an die Pflegeeinrichtung zu zahlenden Entgelte.

### **Pflegedage**

siehe Berechnungs- und Belegungstage

### **Plankrankenhäuser**

In den Krankenhausplan eines Landes aufgenommene Krankenhäuser.

### **Prävalenz**

Die Prävalenz oder Krankheitshäufigkeit ist eine epidemiologische Kennzahl. Sie gibt an, wie viele Menschen einer bestimmten Population definierter Größe, üblicherweise 100.000, an einer definierten Krankheit zu einem bestimmten Zeitpunkt oder Zeitraum erkrankt sind.

### **Prävention**

Verhüten oder Vermeiden von Krankheiten bzw. Ausschalten von krankmachenden Faktoren. Es werden drei Formen der Prävention beschrieben:

#### *Primäre Prävention*

Vermeidung von Erkrankungen durch Ausschaltung von Risikofaktoren (z. B. Rauchen, Übergewicht).

#### *Sekundäre Prävention*

Früherkennung einer vorhandenen Erkrankung und frühzeitige Behandlung.

#### *Tertiäre Prävention*

Minimierung bzw. Bewältigung von Krankheitsfolgen, z. B. durch Rehabilitation.

Ziele der Prävention sind Verhütung und Vermeidung von Krankheiten, Milderung vorhandener Krankheiten sowie Gewährleistung einer bedarfsgerechten Gesundheitsversorgung.

### **Privathaushalte**

Als (Privat-)Haushalt zählt jede zusammen wohnende und eine wirtschaftliche Einheit bildende Personengemeinschaft sowie Personen, die allein wohnen und wirtschaften. Zum Haushalt können verwandte und familienfremde Personen gehören. Gemeinschafts- und Anstaltsunterkünfte gelten nicht als Privathaushalte.

Ab dem Mikrozensus 2005 wird die gesamte Einheit „Haushalt“ stellvertretend durch die Erhebungsmerkmale des Haupteinkommensbeziehers/der Haupteinkommensbezieherin (Person mit dem höchsten monatlichen Nettoeinkommen) des Haushalts statistisch nachgewiesen. Dabei wird davon ausgegangen, dass diese Person in der Regel auch diejenige ist, die den sozialen Status und die Lebensverhältnisse des Haushalts bzw. der Haushaltsmitglieder bestimmt und sich daher als Bezugsperson für die sozioökonomische Zuordnung der Haushalte eignet.

### **Referenzdefinition**

Die in verschiedenen Falldefinitionskategorien (*siehe* dort) übermittelten meldepflichtigen Krankheiten (*siehe* dort) und Erreger werden vor Veröffentlichung nach Maßgabe einer so genannten „Referenzdefinition“ nochmals gefiltert. Für die meisten der nach §§ 6 und 7 Infektionsschutzgesetz (IfSG) meldepflichtigen Krankheiten und Erregernachweise umfasst die Referenzdefinition die klinisch begründeten Kategorien „klinisch-laboridiagnostisch bestätigt“ und „klinisch-epidemiologisch bestätigt“. Bei Tuberkulose begründet z. B. aber auch allein das klinische Bild die Übermittlungspflicht.

### Rehabilitationsmaßnahmen

Die medizinische Rehabilitation ist ein wichtiger Bestandteil der medizinischen Versorgung. Ihr Ziel ist es, eine Schwächung der Gesundheit, die in absehbarer Zeit voraussichtlich zu einer Krankheit führen würde, zu beseitigen oder einer Gefährdung der gesundheitlichen Entwicklung eines Kindes entgegenzuwirken (Vorsorge) oder eine Krankheit zu heilen, ihre Verschlimmerung zu verhüten und Krankheitsbeschwerden zu lindern oder im Anschluss an eine Krankenhausbehandlung den dabei erzielten Behandlungserfolg zu sichern. Dabei soll auch eine drohende Behinderung oder Pflegebedürftigkeit abgewendet, beseitigt, gemindert oder ausgeglichen werden, um eine Verschlimmerung zu verhüten oder ihre Folgen zu mildern. Die medizinischen Rehabilitationsmaßnahmen werden als stationäre, ambulante oder gemischt stationär/ambulante Behandlungen durchgeführt.

### Risikokinder

Kinder, deren Entwicklung durch besondere Risikofaktoren aus Schwangerschaft und Perinatalperiode gefährdet ist oder die in der Zeit vom Säuglings- bis zum Einschulungsalter als entwicklungsrückständig oder auffällig bekannt werden.

### Säuglingssterblichkeit

Im ersten Lebensjahr Gestorbene, bezogen auf 1.000 Lebendgeborene. Um Verzerrungen zu vermeiden, die dadurch eintreten können, dass ein Teil der Gestorbenen bereits im Vorjahr geboren wurde und ein Teil der Lebendgeborenen erst im folgenden Kalenderjahr stirbt, wird die Säuglingssterblichkeit nach der Methode Rahts für Berlin insgesamt, nicht jedoch für die einzelnen Bezirke unter Berücksichtigung der Geburtenentwicklung des Berichtszeitraumes und des Vorjahres berechnet.

Einteilung erfolgt in:

#### *Frühe Neonatalsterblichkeit*

Gestorbene von 0 - 6 Tagen je 1.000 Lebendgeborene.

#### *Späte Neonatalsterblichkeit*

Gestorbene von 7 - 27 Tagen je 1.000 Lebendgeborene.

#### *Postneonatalsterblichkeit*

Gestorbene von 28 - 364 Tagen je 1.000 Lebendgeborene.

### Schwangerschaftsabbruch

Beendigung einer intakten Schwangerschaft durch chirurgische oder medikamentöse Einwirkung. Die gesetzlichen Bestimmungen zum Schwangerschaftsabbruch sind im Schwangeren- und Familienhilfeänderungsgesetz vom 21. August 1995 geregelt. Danach ist ein Schwangerschaftsabbruch grundsätzlich für alle Beteiligten strafbar. Ausnahmen gelten im Falle einer medizinischen oder kriminologischen Indikation, bei der ein Abbruch nicht rechtswidrig ist (§ 218a Abs. 2 und 3 StGB), oder nach der so genannten Beratungsregelung, nach der ein Schwangerschaftsabbruch bei Einhaltung der Fristen und nach erfolgter Schwangerschaftskonfliktberatung straflos bleibt (§ 218a Abs. 1 und § 219 StGB).

### Schwerbehinderte

Rechtsgrundlage der Erfassung ist § 53 des Gesetzes zur Sicherung der Eingliederung Schwerbehinderter in Arbeit, Beruf und Gesellschaft (Schwerbehindertengesetz - SchwbG) in der Fassung der Bekanntmachung vom 26. August 1986 (BGBL I S. 1421, 1550), zuletzt geändert durch Gesetz vom 19. Dezember 1997 in Verbindung mit dem Gesetz über die Statistik für Bundeszwecke (Bundesstatistikgesetz - BStatG) vom 22. Januar 1987 (BGBL I S. 462, 465), geändert durch Artikel 2 des Gesetzes vom 17. Dezember 1990 (BGBL I S. 2837).

Unter Behinderung im Sinne des Schwerbehindertengesetzes ist die Auswirkung einer nicht nur vorübergehenden Funktionsbeeinträchtigung zu verstehen, die auf einem regelwidrigen körperlichen, geistigen oder seelischen Zustand beruht. Regelwidrig ist dabei der Gesundheitszustand, der von dem für das Lebensalter typischen Zustand abweicht. Normale Alterserscheinungen sind daher keine Behinderungen im Sinne des Schwerbehindertengesetzes. Als nicht nur vorübergehend gilt ein Zeitraum von mehr als sechs Monaten.

Der Begriff *Grad der Behinderung* (GdB) bezieht sich auf die Auswirkung einer Behinderung oder Schädigungsfolge in allen Lebensbereichen und nicht nur auf Einschränkungen im allgemeinen Erwerbsleben. Der GdB ist ein Maß für die Auswirkungen eines Mangels an funktioneller Intaktheit, also für einen Mangel an körperlichem, geistigem und seelischem Vermögen. Der in Prozenten ausgedrückte GdB ist ein allgemeiner Maßstab für den Schweregrad einer Behinderung.

Die Statistik wird nach bundeseinheitlichem Konzept als Bestandserhebung (Totalerhebung) alle zwei Jahre jeweils zum Stichtag 31. Dezember eines Berichtsjahres durchgeführt.

### Starkes Rauchen

Die WHO definiert Rauchen als stark, wenn mehr als 20 Zigaretten täglich geraucht werden.

### Staatsangehörigkeitsgesetz (StAG)

Seit dem 01.01.2000 gilt ein neues Staatsangehörigkeitsrecht in Deutschland. Das in den Grundzügen seit 1913 bestehende „Reichs- und Staatsangehörigkeitsgesetz“ leitete die Eigenschaft, Deutscher zu sein, von der Abstammung ab. Ausländer konnten nur Deutsche werden, wenn sie die eng formulierten Voraussetzungen der Einbürgerung erfüllten.

Die entscheidende Reform des neuen Staatsangehörigkeitsrechts ist die Ergänzung des Abstammungsprinzips um das *Geburtsrecht*. In Deutschland geborene Kinder ausländischer Eltern, von denen mindestens ein Elternteil seit wenigstens acht Jahren dauerhaft und rechtmäßig in Deutschland lebt und eine Aufenthaltsberechtigung oder seit mindestens drei Jahren eine unbefristete Aufenthaltserlaubnis hat, erhalten die deutsche Staatsbürgerschaft, meistens zusätzlich zu der ihrer Eltern.

Auch die Kinder, die am 01.01.2000 das 10. Lebensjahr noch nicht vollendet hatten und ihren gewöhnlichen Aufenthalt rechtmäßig in Deutschland hatten, konnten auf Antrag ihrer Eltern eingebürgert werden. Das neue Staatsangehörigkeitsgesetz lässt die Mehrstaatigkeit für diese Kinder bis zur Volljährigkeit zu. Dieser Antrag konnte jedoch nur bis zum 31.12.2000 gestellt werden.

**Standardbevölkerung**

siehe Europäische Standardbevölkerung

**Straßenverkehrsunfälle**

Nach dem Straßenverkehrsunfallstatistikgesetz (StVUnfStatG) werden Unfälle erfasst, die sich infolge des Fahrverkehrs auf öffentlichen Wegen und Plätzen ereignet haben und polizeilich aufgenommen worden sind; das sind vor allem solche mit größeren Sach- und Personenschäden. Jeder Unfall wird nur einmal ausgewiesen. Das Zuordnungskriterium ist die jeweils schwerste Unfallfolge. Da nicht alle Unfälle erfasst werden, muss von einer nicht unerheblichen Dunkelziffer ausgegangen werden.

**Stundenfälle**

Patientinnen/Patienten, die in ein Krankenhaus aufgenommen und noch am gleichen Tag wieder entlassen bzw. in ein anderes Krankenhaus verlegt werden, sowie Patientinnen/Patienten, die am Aufnahmetag verstorben sind. Stundenfälle innerhalb eines Tages sind mit der Novellierung der Krankenhausstatistik-Verordnung (KHStatV) (*siehe dort*) seit 2002 in der Summe der Krankenhausfälle (vgl. auch Fallzahl) enthalten und werden nicht mehr gesondert ausgewiesen; für KHStatV Teil II: Diagnosen ist der Nachweis im Rahmen von Sonderauswertungen möglich.

**Tages- und Nachtambulanzplätze**

Kapazitäten zur teilstationären Versorgung (regelmäßige Verweildauer im Krankenhaus von weniger als 24 Stunden) werden nach der Krankenhausstatistik-Verordnung (*siehe dort*) in Plätzen, nicht in Betten, angegeben.

**Technischer Dienst (Krankenhauspersonal)**

Betriebsingenieure, Personal für Einrichtungen zur Versorgung mit Heizwärme, Warm- und Kaltwasser, Frischluft, medizinischen Gasen und Strom sowie für die Instandhaltung.

**Teilstationäre Pflege**

Teilstationäre Pflege im Sinne des § 41 SGB XI wird in Tages- bzw. Nachtpflegeeinrichtungen erbracht, in denen Pflegebedürftige unter ständiger Verantwortung einer ausgebildeten Pflegefachkraft nur tagsüber oder nur nachts gepflegt, untergebracht und verpflegt werden können. Zum Leistungsspektrum gehört auch die Beförderung der Pflegebedürftigen von der Wohnung in die Pflegeeinrichtung und zurück.

**Todesfälle an meldepflichtigen übertragbaren Krankheiten**

Sterbefälle an bestimmten durch das Infektionsschutzgesetz festgelegten Krankheiten werden von den Berichtspflichtigen an die Gesundheitsämter gemeldet und vom RKI ausgewertet.

**Todesursachenspezifische Sterblichkeit**

Berücksichtigt den Einfluss einzelner Todesursachen oder Todesursachengruppen auf die Mortalität.

**Todesursachenstatistik**

Angaben des Arztes auf dem Leichenschauchein über die Todesart (natürlicher bzw. nicht natürlicher Tod) und Todesursache. Da die Todesursachenstatistik unikausal aufbereitet wird, geht nur eine Krankheit, das Grundleiden (die Krankheit oder Verletzung, die direkt zum Tode führende Krankheitszustände auslöste oder die Umstände des Unfalls oder der Gewalteinwirkung, die den tödlichen Ausgang verursachten), in die Statistik ein.

Seit 1998 werden die Daten nach der „Internationalen statistischen Klassifikation der Krankheiten und verwandten Gesundheitsproblemen“ (ICD-10) der WHO aufbereitet. Ein Vergleich mit der vom Januar 1979 bis Dezember 1997 vorliegenden Daten der „Internationalen Klassifikation der Krankheiten (ICD 9) ist bei zahlreichen Todesursachen nur mit Einschränkungen möglich.

**Totgeborene**

*Siehe* Geborene.

**Totgeburtensziffer**

Anzahl der Totgeborenen je 1.000 Geborene (Lebend- und Totgeborene).

**Vergütungen in Pflegeeinrichtungen**

An stationäre Pflegeeinrichtungen zu zahlende Entgelte für allgemeine Pflegeleistungen nach Art der Pflegeleistung und Pflegeklassen sowie für Unterkunft und Verpflegung. Sie werden zweijährlich erhoben und in der Pflegestatistik (*siehe* Pflegestatistik-Verordnung) ausgewiesen.

**Verlorene Lebensjahre**

Der Gesundheitsindikator „Verlorene Lebensjahre“ - Potential Years of Life Lost (PYLL) - ermöglicht die Identifizierung derjenigen Erkrankungsgruppen, die einen besonders großen Anteil zum vorzeitigen Versterben (Vorwegnahmesterblichkeit) in der Bevölkerung beitragen. Ausgehend von einer vorgegebenen Altersgrenze - hier 65 Jahre - werden für alle vor Erreichung der Altersgrenze Verstorbenen die nicht gelebten Jahre, das verlorene Potenzial, aufsummiert sowie als Rate je 100.000 Einwohner gebildet. Bei Bezug auf eine Standardbevölkerung (z. B. Europastandardbevölkerung) entsteht die entsprechende standardisierte Maßzahl.

**Vermeidbare Todesfälle**

Gegenwärtig zählen 29 Todesursachen und -gruppen (im Auftrag der Europäischen Gemeinschaft von einer Arbeitsgruppe definiert) zu den vermeidbaren Todesfällen.

Nach heutigem medizinischen Kenntnisstand ist es möglich, die definierten Krankheitsdiagnosen erfolgreich zu behandeln oder sie durch gezielte Prävention gar nicht erst entstehen zu lassen.

Die Vermeidbarkeit von Todesfällen wird nur innerhalb definierter Altersgruppen gesehen. Bei den meisten „vermeidbaren“ Todesursachen ist die obere Grenze das 65. Lebensjahr, da sich durch zunehmendes Lebensalter und durch zunehmende Multimorbidität bei älteren Personen Todesfälle weniger „vermeiden“ lassen.

### **Verminderte Erwerbsfähigkeit**

Bezeichnet einen krankheits- bzw. behinderungsbedingten physischen bzw. psychischen Zustand, der die Fähigkeit eines Menschen einschränkt, seinen Lebensunterhalt mit der Ausübung einer beruflichen Tätigkeit zu verdienen.

In Deutschland spielt der Begriff vor allem für eine Rente wegen Erwerbsminderung aus der gesetzlichen Rentenversicherung (GRV) eine Rolle. Seit 1. Januar 2005 stellt die Erwerbsfähigkeit auch ein Kriterium dafür dar, ob man Ansprüche nach dem SGB II (Arbeitslosengeld II) oder nach dem Sozialhilferecht (SGB XII) (hier Grundsicherung im Alter oder bei Erwerbsminderung oder Hilfe zum Lebensunterhalt) hat, sofern man seinen Lebensunterhalt nicht selbst sicherstellen kann.

Eine *teilweise Erwerbsminderung* liegt nach § 43 SGB VI vor, wenn der Antragsteller auf dem allgemeinen Arbeitsmarkt nur noch drei bis unter sechs Stunden täglich tätig sein kann. Eine *volle Erwerbsminderung* ist nach § 43 SGB VI dann gegeben, wenn die Erwerbsfähigkeit derart eingeschränkt ist, dass Tätigkeiten auf dem Arbeitsmarkt nur noch weniger als drei Stunden täglich verrichtet werden können.

### **Vertragsärztliche und vertragspsychotherapeutische Versorgung**

Im folgenden genannte rechtliche Grundlagen der vertragsärztlichen/-psychotherapeutischen Versorgung sind in den §§ 72 - 105 und § 311 Sozialgesetzbuch (SGB) V geregelt:

Ärztinnen/Ärzte, Zahnärztinnen/-ärzte, Psychotherapeutinnen/-therapeuten, medizinische Versorgungszentren und Krankenkassen wirken zur *Sicherstellung* der vertragsärztlichen Versorgung der Versicherten zusammen.

Die vertragsärztliche Versorgung ist durch Verträge der Kassenärztlichen Vereinigungen mit den Verbänden der Krankenkassen so zu regeln, dass eine ausreichende, zweckmäßige und wirtschaftliche Versorgung der Versicherten unter Berücksichtigung des allgemein anerkannten Standes der medizinischen Erkenntnisse gewährleistet ist. Die Kassenärztlichen Vereinigungen und die Kassenärztlichen Bundesvereinigungen haben die vertragsärztliche Versorgung den gesetzlichen und vertraglichen Erfordernissen entsprechend sicherzustellen.

Die vertragsärztliche/vertragspsychotherapeutische Versorgung gliedert sich in die *hausärztliche* und die *fachärztliche* Versorgung (*siehe auch* Hausärzte).

An der vertragsärztlichen Versorgung nehmen *zugelassene und ermächtigte Ärztinnen/Ärzte und Psychotherapeutinnen/-therapeuten* sowie zugelassene medizinische Versorgungszentren und ermächtigte ärztlich geleitete Einrichtungen teil. *Medizinische Versorgungszentren* sind fachübergreifende ärztlich geleitete Einrichtungen, in denen Ärzte als Angestellte oder Vertragsärzte tätig sind.

Anhand der in den Bedarfsplanungs-Richtlinien-Ärzte (hrsg. vom Gemeinsamen Bundesausschuss, letzte Fassung vom 15.02.2007) festgelegten allgemeinen Verhältniszahlen - Einwohner je Ärztin/Arzt nach definierten Raumgliederungen - wird der *Versorgungsgrad* je Planungsbereich (in Berlin sind ab dem 01.06.2003 die bisherigen Planungsbereiche, die den Verwaltungsbezirken entsprachen, zu einem einzigen zusammengelegt worden: Planungsbereich Berlin Bundeshauptstadt im Zulassungsbezirk Berlin) und Arztgruppe errechnet. Dabei bilden u. a. psychotherapeutisch tätige Ärztinnen/Ärzte und Psychotherapeutinnen/-therapeuten zusammen sowie Hausärztinnen/-ärzte mit Ausnahme der Kinderärztinnen/-ärzte jeweils eine Arztgruppe. Wird eine *Übersorgung* (Überschreiten des allgemeinen bedarfsgerechten Versorgungsgrades um 10 vom Hundert) festgestellt, ist eine *Zulassungsbeschränkung* anzuordnen.

### **Verwaltungsdienst (Krankenhauspersonal)**

Personal der engeren und weiteren Verwaltung, der Registratur, der technischen Verwaltung (sofern nicht beim Wirtschafts- und Versorgungsdienst erfasst).

### **Verweildauer**

Gibt an, wie lange der Aufenthalt eines Patienten im Krankenhaus bzw. in einer Fachabteilung im Berichtsjahr durchschnittlich gedauert hat. Sie wird gebildet aus dem Quotienten von Berechnungs- und Belegungstagen (bis 2001: Pflagetagen) und der entsprechenden Fallzahl (der Einrichtung bzw. der Fachabteilung). Die durchschnittliche Verweildauer wird sowohl in den Teilen I - Grunddaten und III - Kostennachweis als auch im Teil II - Diagnosen der Krankenhausstatistik-Verordnung (*siehe dort*) berechnet. Da der Berechnung jeweils unterschiedliche Fallzahlen (*siehe dort*) zugrunde liegen, können die Verweildauerwerte voneinander abweichen.

### **Vollkräfte**

Zahl der während des Berichtsjahres Beschäftigten, umgerechnet auf die volle tarifliche Arbeitszeit.

*Krankenhauspersonal:*

*Ärztliches Personal* umfasst hauptamtlich Tätige (in der Einrichtung fest angestellt), bis 30. September 2004 einschließlich Ärzte im Praktikum (*siehe dort*), Zahnärzte sind nicht einbezogen.

Beim *nichtärztlichen Personal* sind für die Ermittlung der Zahl der Vollkräfte Personen, die in der Krankenpflege oder Kinderkrankenpflege ausgebildet werden, im Verhältnis 7 zu 1 auf die Stelle einer in diesen Berufen voll ausgebildeten Person anzurechnen; ab dem 1. Januar 2005 gilt das Verhältnis von 9,5 zu 1. Krankenpflegehilfeschüler und -schülerinnen werden im Verhältnis 6 zu 1 berücksichtigt.

### **Vorsorge- oder Rehabilitationseinrichtungen**

Im Sinne von § 1 Abs. 3 Nr. 2 der *Krankenhausstatistik-Verordnung* (KHStatV) vom 10. April 1990 (BGBl. I S. 730) sind Vorsorge- oder Rehabilitationseinrichtungen die Krankenhäuser nach § 2 Nr. 1 des Krankenhausfinanzierungsgesetzes (KHG) einschließlich der in den §§ 3 und 5 des KHG genannten Krankenhäuser und Einrichtungen, soweit sie zu den Vorsorge- oder Rehabilitationseinrichtungen nach § 107 Abs. 2 des Fünften Buches Sozialgesetzbuch (SGB V) gehören.

§ 2 Nr. 1 *KHG*: Krankenhäuser sind Einrichtungen, in denen durch ärztliche und pflegerische Hilfeleistung Krankheiten, Leiden oder Körperschäden festgestellt, geheilt oder gelindert werden sollen oder Geburtshilfe geleistet wird und in denen die zu versorgenden Personen untergebracht und gepflegt werden können.

§ 107 Abs. 2 *SGB V*: Vorsorge- oder Rehabilitationseinrichtungen im Sinne dieses Gesetzbuches sind Einrichtungen, die

1. der stationären Behandlung der Patienten dienen, um

a) eine Schwächung der Gesundheit, die in absehbarer Zeit voraussichtlich zu einer Krankheit führen würde, zu beseitigen oder einer Gefährdung der gesundheitlichen Entwicklung eines Kindes entgegenzuwirken (Vorsorge) oder

b) eine Krankheit zu heilen, ihre Verschlimmerung zu verhüten oder Krankheitsbeschwerden zu lindern oder im Anschluss an eine Krankenhausbehandlung den dabei erzielten Behandlungserfolg zu sichern oder zu festigen, auch mit dem Ziel, einer drohenden Behinderung oder Pflegebedürftigkeit vorzubeugen, sie nach Eintritt zu beseitigen, zu bessern oder eine Verschlimmerung zu verhüten (Rehabilitation), wobei Leistungen der aktivierenden Pflege nicht von den Krankenkassen übernommen werden dürfen,

2. fachlich-medizinisch unter ständiger ärztlicher Verantwortung und unter Mitwirkung von besonders geschultem Personal darauf eingerichtet sind, den Gesundheitszustand der Patienten nach einem ärztlichen Behandlungsplan vorwiegend durch Anwendung von Heilmitteln einschließlich Krankengymnastik, Bewegungstherapie, Sprachtherapie oder Arbeits- und Beschäftigungstherapie, ferner durch andere geeignete Hilfen, auch durch geistige und seelische Einwirkungen, zu verbessern und den Patienten bei der Entwicklung eigener Abwehr- und Heilungskräfte zu helfen

und in denen

3. die Patienten untergebracht und gepflegt werden können.

Wegen der geringen Anzahl Vorsorge- oder Rehabilitationseinrichtungen in Berlin dürfen die Daten aus Gründen der statistischen Geheimhaltung seit dem Berichtsjahr 2006 nicht mehr veröffentlicht werden.

### **Vorzeitige Sterblichkeit**

Gestorbene von 0 bis 64 Jahren. Die vorzeitige Sterblichkeit ist von besonderem Interesse, um Gesundheitsrisiken festzustellen. Aus der Sicht von Entscheidungsträgern scheinen hier am ehesten Interventionen, sei es in der Prävention oder in der medizinischen Versorgung, möglich und notwendig.

### **Wirtschafts- und Versorgungsdienst (Krankenhauspersonal)**

Küchen- und Diätküchenpersonal, Personal in Wirtschaftsbetrieben (Metzgerei, Bäckerei, Wäscherei, Nähstuben u. ä.), Sonstige.

### **Wohngeld**

Wohngeld wird zur wirtschaftlichen Sicherung angemessenen und familiengerechten Wohnens auf Antrag bei den Wohngeldämtern als Mietzuschuss für Mieter einer Wohnung oder eines Zimmers oder als Lastenzuschuss für Eigentümer eines Eigenheims oder einer Eigentumswohnung bei Bedürftigkeit gezahlt. Seit 01.01.2005 sind Empfänger von Transferleistungen wie z. B. Arbeitslosengeld II, Sozialgeld oder Grundsicherung im Alter und bei Erwerbsminderung nicht mehr anspruchsberechtigt, da angemessene Unterkunftskosten im Rahmen der jeweiligen Sozialleistung Berücksichtigung finden. Seither wird unterschieden nach reinen Wohngeldempfängerhaushalten und wohnungsrechtlichen Teilhaushalten in Mischhaushalten (Haushalte, in denen sowohl wohngeldberechtigte als auch transferleistungsempfangende Personen leben); in der in diesem Bericht enthaltenen Tabelle ist die Gesamtzahl der Empfängerhaushalte ausgewiesen.

### **Wohnortprinzip**

Erfassung nach dem Wohnort der von dem erhobenen Tatbestand betroffenen Person (*siehe auch* Ereignisprinzip).

### **Zahnärztinnen/-ärzte**

Einschließlich kieferorthopädisch und oralchirurgisch weitergebildete Zahnärztinnen/-ärzte.



## Abkürzungen

|            |   |
|------------|---|
| ACE-Hemmer | Angiotensin-Converting-Enzyme-Hemmer                                  |
| ÄBD        | Ärztlicher Bereitschaftsdienst  |
| AEV        | Arbeiter-Ersatzkassen-Verband e.V.                                    |
| AfS        | Amt für Statistik Berlin-Brandenburg                                  |
| AG         | Altersgruppen   |
| Aids       | erworbenes Immundefektsyndrom (acquired immune deficiency syndrome)   |
| AiP        | Arzt im Praktikum   |
| AK VGR d L | Arbeitskreis „Volkswirtschaftliche Gesamtrechnungen der Länder“       |
| a.n.g.     | anderweitig nicht genannt   |
| AOK        | Allgemeine Ortskrankenkasse   |
| AOLG       | Arbeitsgemeinschaft Oberster Landesgesundheitsbehörden                |
| AsylbLG    | Asylbewerberleistungsgesetz   |
| AU         | Arbeitsunfähigkeit  |
| AWO        | Arbeiterwohlfahrt   |
| Azubi      | Auszubildende/r   |
| Ä-ZV       | Ärztzulassungsverordnung  |
| BBGes      | Berliner Betriebe für Zentrale Gesundheitliche Aufgaben               |
| BfR        | Bundesinstitut für Risikobewertung                                    |
| BGBI. I    | Bundesgesetzblatt Teil I  |
| BiB        | Bundesinstitut für Bevölkerungsforschung                              |
| BImSchG    | Bundes-Immissionsschutzgesetz   |
| BKK        | Betriebskrankenkasse  |
| BL         | Bundesland  |
| BMAS       | Bundesministerium für Arbeit und Soziales                             |
| BMG        | Bundesministerium für Gesundheit                                      |
| BMGS       | Bundesministerium für Gesundheit und Soziales                         |
| BMI        | Body-Mass-Index   |
| BPfIV      | Bundespfllegesatzverordnung   |
| BSHG       | Bundessozialhilfegesetz   |
| BStatG     | Bundesstatistikgesetz   |
| BVV        | Bezirksverordnetenversammlung   |
| DAJ        | Deutsche Arbeitsgemeinschaft für Jugendzahnpflege e.V.                |
| DAK        | Deutsche Angestellten-Krankenkasse                                    |
| DCO        | Death Certificate Only  |
| DDD        | definierte Tagesdosis (defined daily dose)                            |
| Diff.      | Differenz   |
| DMR        | Direct Mortality Ratio (direkt altersstandardisierte Mortalitätsrate) |
| DPW        | Deutscher Paritätischer Wohlfahrtsverband                             |
| DRG        | Diagnosis Related Groups  |
| DRK        | Deutsches Rotes Kreuz   |
| DRV        | Deutsche Rentenversicherung   |
| DSM-IV     | Diagnostic and statistical Manual of Mental Disorders                 |
| EG         | Europäische Gemeinschaft  |
| ESU        | Einschulungsuntersuchungen  |
| EUR        | Euro  |
| Eurobev.   | Europäische Standardbevölkerung                                       |
| EWG        | Europäische Wirtschaftsgemeinschaft                                   |
| FreD       | Frühintervention bei erstauffälligen Drogenkonsumenten                |
| g          | Gramm   |
| GBE        | Gesundheitsberichterstattung  |
| GdB        | Grad der Behinderung  |
| GDG        | Gesundheitsdienst-Gesetz  |
| GerMed     | Landesinstitut für gerichtliche und soziale Medizin Berlin            |

|          |  |
|----------|--|
| GKR      | Gemeinsames Krebsregister der Länder Berlin, Brandenburg, Mecklenburg-Vorpommern, Sachsen-Anhalt und der Freistaaten Sachsen und Thüringen |
| GKV      | gesetzliche Krankenversicherung  |
| GSiG     | Grundsicherungsgesetz  |
| GRV      | gesetzliche Rentenversicherung   |
| GTF      | Gesamttodesfälle   |
| GVBl     | Gesetz- und Verordnungsblatt für Berlin  |
| GVO      | gentechnisch veränderte Organismen   |
| HIV      | Humane Immundefizienz-Viruskrankheit (human immunodeficiency virus)  |
| HPL      | Hochprävalenzländer  |
| HzL      | Hilfe zum Lebensunterhalt  |
| i.v.     | intravenös   |
| ICD 9    | Internationale Klassifikation der Krankheiten, 9. Revision   |
| ICD-10   | Internationale statistische Klassifikation der Krankheiten und verwandter Gesundheitsprobleme, 10. Revision                                |
| i.e.S.   | im engeren Sinn  |
| IfSG     | Infektionsschutzgesetz   |
| IFT      | Institut für Therapieforchung München  |
| IGV      | Integrierter Gesundheitsvertrag  |
| IKK      | Innungskrankenkasse  |
| ILAT     | Institut für Lebensmittel, Arzneimittel und Tierseuchen, Berlin  |
| InEK     | Institut für das Entgeltsystem im Krankenhaus  |
| insg.    | insgesamt  |
| IPV      | inaktivierte Polio-Vakzine   |
| ISHD     | Ischaemic Heart Disease (ischämische Herzkrankheiten)  |
| i.w.S.   | im weiteren Sinn   |
| JArbSchG | Jugendarbeitsschutzgesetz  |
| Kap.     | Kapitel  |
| KBV      | Kassenärztliche Bundesvereinigung  |
| KHEntgG  | Krankenhausentgeltgesetz   |
| KHG      | Krankenhausfinanzierungsgesetz   |
| KHStatV  | Krankenhaus-Statistik-Verordnung   |
| Kita     | Kindertagesstätte  |
| KJGD     | Kinder- und Jugendgesundheitsdienst  |
| KJpD     | Kinder- und Jugendpsychiatrischer Dienst   |
| KJPT     | Kinder- und Jugendlichenpsychotherapeut/in   |
| KRG      | Krebsregistergesetz  |
| Krh.     | Krankheiten  |
| KV       | Kassenärztliche Vereinigung  |
| KVdR     | Krankenversicherung der Rentner  |
| KZBV     | Kassenzahnärztliche Bundesvereinigung  |
| KZV      | Kassenzahnärztliche Vereinigung  |
| l        | Liter  |
| LAG      | Landesarbeitsgemeinschaften für Jugendzahnpflege   |
| LAGeSo   | Landesamt für Gesundheit und Soziales Berlin   |
| LAGetSi  | Landesamt für Arbeitsschutz, Gesundheitsschutz und technische Sicherheit Berlin  |
| LFGB     | Lebensmittel-, Bedarfsgegenstände- und Futtermittelgesetzbuch  |
| LKG      | Landeskrankenhausgesetz  |
| LPfIGG   | Landespflegegeldgesetz   |
| m.       | männlich   |
| MIC      | Minimal Invasive Chirurgie   |
| Mio.     | Million(en)  |
| MTA      | Medizinisch-Technische Assistenten/Assistentinnen  |
| MVZ      | Medizinische Versorgungszentren  |
| n.n.bez. | nicht näher bezeichnet   |
| n.z.     | nicht zuordenbar   |
| NAW      | Notarztwagen   |

|              |   |
|--------------|---|
| ÖGD          | öffentlicher Gesundheitsdienst  |
| o.n.A.       | ohne nähere Angaben   |
| OR           | odd ratio   |
| PCB          | Polychlorierte Biphenyle  |
| PEI          | Paul-Ehrlich-Institut   |
| PflegeG      | Gesetz über Pflegeleistungen  |
| PflegeStatV  | Pflegestatistik-Verordnung  |
| PM           | particulate matter (Feinpartikel)   |
| PolPräs      | Polizeipräsident  |
| PPT          | Psychologische/r Psychotherapeut/in   |
| PStG         | Personenstandsgesetz  |
| PsychKG      | Gesetz für psychisch Kranke   |
| PsychThG     | Psychotherapeutengesetz   |
| PTA          | Pharmazeutisch-technische Assistentinnen/-Assistenten   |
| PVZ          | Pharmakovigilanz- und Beratungszentrum  |
| PYLL         | Potential Years of Life Lost (verlorene Lebensjahre)  |
| RKI          | Robert Koch-Institut  |
| SchKG        | Gesetz zur Vermeidung und Bewältigung von Schwangerschaftskonflikten (Schwangerschaftskonfliktgesetz) |
| Schwbg       | Schwerbehindertengesetz   |
| SenBildWiss  | Senatsverwaltung für Bildung und Wissenschaft Berlin  |
| SenGesSozV   | Senatsverwaltung für Gesundheit, Soziales und Verbraucherschutz Berlin                                |
| SenGesUmV    | Senatsverwaltung für Gesundheit, Umwelt und Verbraucherschutz Berlin                                  |
| SenInnSport  | Senatsverwaltung für Inneres und Sport Berlin   |
| SenIntArbSoz | Senatsverwaltung für Integration, Arbeit und Soziales Berlin  |
| SenStadt     | Senatsverwaltung für Stadtentwicklung Berlin  |
| SGB          | Sozialgesetzbuch  |
| SIDS         | Sudden infant death syndrome  |
| SMD          | Sozialmedizinischer Dienst für Eheberatung, Familienplanung und Schwangerschaft                       |
| SMR          | Standardized Mortality Ratio (indirekt altersstandardisierte Mortalitätsrate)                         |
| SpD          | Sozialpsychiatrischer Dienst  |
| StAG         | Staatsangehörigkeitsgesetz  |
| StBA         | Statistisches Bundesamt   |
| StGB         | Strafgesetzbuch   |
| StIKO        | Ständige Impfkommision des Robert Koch-Instituts  |
| Tbc          | Tuberkulose   |
| TDM          | Therapeutisches Drug Monitoring   |
| TF           | Todesfälle  |
| TK           | Techniker Krankenkasse  |
| Tsd.         | Tausend   |
| UBA          | Umweltbundesamt   |
| UKB          | Unfallkrankenhaus Berlin  |
| u. v. a.     | und viele(s) andere   |
| v. H.        | vom Hundert   |
| VÄndG        | Vertragsarztrechtsänderungsgesetz   |
| VdAK         | Verband der Angestellten-Krankenkassen e.V.   |
| VO           | Verordnung  |
| vs.          | versus  |
| VST          | vorzeitige Sterblichkeit  |
| VTF          | vermeidbare Todesfälle  |
| VWD          | Verweildauer  |
| w.           | weiblich  |
| WHO          | World Health Organization   |
| WSG          | Wettbewerbsstärkungsgesetz  |
| ZID          | Zentrum für Infektionsdiagnostik  |
| ZV           | Zulassungs-Verordnung   |

## Publikationsverzeichnis

Im Rahmen der *Gesundheitsberichterstattung* und des *Sozialstatistischen Berichtswesens* wurden vom Referat Gesundheitsberichterstattung, Epidemiologie, Gemeinsames Krebsregister, Sozialstatistisches Berichtswesen, Gesundheits- und Sozialinformationssysteme der Senatsverwaltung für Gesundheit, Umwelt und Verbraucherschutz folgende Veröffentlichungen herausgegeben:

### *Gesundheitsberichterstattung (GBE)*

#### Basisberichte

Diese Berichtsform enthält Tabellen, die sich am Indikatorensatz der Länder orientieren, Erläuterungen sowie kurze Ergebnisbeschreibungen zu verschiedenen Themenfeldern. Der Bericht erscheint jährlich:

- Jahresgesundheitsbericht 1961
- ...
- Basisbericht 2006/2007 (2007). ISSN 1617-9242.
  - Druckfassung. Schutzgebühr 15,— Euro zzgl. Porto
  - PDF-Datei abrufbar unter <http://www.berlin.de/sen/statistik/gessoz/gesundheit/basis.html>
- Basisbericht 2008 (2009). ISSN 1617-9242.
  - Druckfassung. Schutzgebühr 15,— Euro zzgl. Porto
  - PDF-Datei abrufbar unter <http://www.berlin.de/sen/statistik/gessoz/gesundheit/basis.html>

#### Spezialberichte - GBE

Diese Berichtsform wird zu Schwerpunktthemen erarbeitet; sie enthält Analysen, Zusammenhänge und Handlungsempfehlungen.

- Meinschmidt, Gerhard; Imme, Uwe; Kramer, Ramona (1990):  
Sozialstrukturatlas Berlin (West). Eine statistisch-methodische Analyse mit Hilfe der Faktorenanalyse.
- Hermann, Sabine; Meinschmidt, Gerhard (1995):  
Sozialstrukturatlas Berlin. Erste gemeinsame Berechnung für alle Bezirke.
- Hermann, Sabine; Meinschmidt, Gerhard (1997):  
Sozialstrukturatlas Berlin - Fortschreibung 1997 -.  
- PDF-Datei abrufbar unter <http://www.berlin.de/sen/statistik/gessoz/gesundheit/spezial.html>
- Hermann, Sabine; Imme, Uwe; Meinschmidt, Gerhard (1997):  
Sozialstrukturatlas 1997 - Eine disaggregierte statistische Sozialraumanalyse -  
Schutzgebühr: 15,— Euro zzgl. Porto
- Meinschmidt, Gerhard (Herausgeber) / SenGesSoz; Brenner, M. H. (Herausgeber) / TU Berlin (1. Ausgabe 1999):  
Sozialstrukturatlas Berlin 1999 - Eine soziale Diagnose für Berlin -.  
Schutzgebühr: 15,— Euro zzgl. Porto  
- PDF-Datei abrufbar unter <http://www.berlin.de/sen/statistik/gessoz/gesundheit/spezial.html>
- Delekat, Dietrich; Kis, Anita (2001):  
Zur gesundheitlichen Lage von Kindern in Berlin - Ergebnisse und Handlungsempfehlungen auf Basis der Einschulungsuntersuchungen 1999. Spezialbericht 2001-1, ISSN 1617-9250  
Schutzgebühr 10,— Euro zzgl. Porto  
- PDF-Datei abrufbar unter <http://www.berlin.de/sen/statistik/gessoz/gesundheit/spezial.html>
- Kis, Anita; Bömermann, Hartmut; Hermann, Sabine; Schieritz, Frank; Unger, Gisela (2002):  
Diagnosedaten der Berliner Krankenhauspatienten 1994-1999. Spezialbericht 2002-1, ISSN 1617-9250  
Schutzgebühr 10,— Euro zzgl. Porto
- Meinschmidt, Gerhard; Imme, Uwe; Seeger, Michael (2003):  
Sozialhilfeempfängerprognoseverfahren in Berlin. Spezialbericht 2003-1, ISSN 1617-9250  
Schutzgebühr 10,— Euro zzgl. Porto
- Delekat, Dietrich (2003):  
Zur gesundheitlichen Lage von Kindern in Berlin - Ergebnisse und Handlungsempfehlungen auf Basis der Einschulungsuntersuchungen 2001. Spezialbericht 2003-2, ISSN 1617-9250  
Schutzgebühr 10,— Euro zzgl. Porto  
- PDF-Datei abrufbar unter <http://www.berlin.de/sen/statistik/gessoz/gesundheit/spezial.html>

- Meinschmidt, Gerhard (Herausgeber) (2004):  
Sozialstrukturatlas Berlin 2003 - Ein Instrument der quantitativen, interregionalen und intertemporalen Sozialraumanalyse und -planung.  
- Langfassung. Spezialbericht 2004-1, ISSN 1617-9250. Schutzgebühr 15,— Euro zzgl. Porto  
- Kurzfassung mit CD-ROM der Langfassung des Berichts  
- PDF-Dateien abrufbar unter <http://www.berlin.de/sen/statistik/gessoz/gesundheit/spezial.html>
- Bettge, Susanne; Oberwöhrmann, Sylke et al. (2006):  
Zur gesundheitlichen und sozialen Lage von Kindern in Berlin. Ergebnisse und Handlungsempfehlungen auf der Basis der Einschulungsuntersuchungen 2004. Spezialbericht 2006-1, ISSN 1617-9250.  
- Druckfassung. Schutzgebühr 10,— Euro zzgl. Porto  
- PDF-Datei abrufbar unter <http://www.berlin.de/sen/statistik/gessoz/gesundheit/spezial.html>
- Oberwöhrmann, Sylke; Bettge, Susanne (2007):  
Basisdaten zur gesundheitlichen und sozialen Lage von Kindern in Berlin. Ergebnisse auf der Basis der Einschulungsuntersuchungen 2005. Spezialbericht 2007-1, ISSN 1617-9250.  
- Druckfassung. Schutzgebühr 10,— Euro zzgl. Porto  
- PDF-Datei abrufbar unter <http://www.berlin.de/sen/statistik/gessoz/gesundheit/spezial.html>
- Oberwöhrmann, Sylke; Bettge, Susanne (2008):  
Grundauswertungen der Einschulungsdaten 2006 zur gesundheitlichen und sozialen Lage von Kindern in Berlin. Spezialbericht 2008-1, ISSN 1617-9250.  
- Druckfassung. Schutzgebühr 10,— Euro zzgl. Porto  
- PDF-Datei abrufbar unter <http://www.berlin.de/sen/statistik/gessoz/gesundheit/spezial.html>
- Bettge, Susanne; Nickel, Jennifer; Schulz, Mandy; Helle, Nadine; Hermann, Sabine; Meinschmidt, Gerhard; Ravens-Sieberer, Ulrike (2008):  
Gesundheits- und Risikoverhalten von Berliner Kindern und Jugendlichen. Ergebnisse der HBSC-Studie 2006. Spezialbericht 2008-2, ISSN 1617-9250  
- Druckfassung. Schutzgebühr 10,— Euro zzgl. Porto  
- PDF-Datei abrufbar unter <http://www.berlin.de/sen/statistik/gessoz/gesundheit/spezial.html>
- Meinschmidt, Gerhard (Herausgeber) (2009):  
Sozialstrukturatlas Berlin 2008 - Ein Instrument der quantitativen, interregionalen und intertemporalen Sozialraumanalyse und -planung.  
- Spezialbericht 2009-1, ISSN 1617-9250. Schutzgebühr 15,— Euro zzgl. Porto  
- PDF-Datei abrufbar unter <http://www.berlin.de/sen/statistik/gessoz/gesundheit/spezial.html>

## Diskussionspapiere zur Gesundheits- und Sozialforschung

In dieser Reihe werden Themen von besonderer gesundheitspolitischer Bedeutung diskutiert sowie strittige oder widersprüchliche Aspekte des Themas aufgezeigt. Die Diskussionspapiere erscheinen in unregelmäßiger zeitlicher Folge.

1. Meinschmidt, Gerhard (1986):  
Ärzte beurteilen Sozialstationen. Eine statistisch empirische Diagnose.
2. Imme, Uwe; Meinschmidt, Gerhard; Wanjura, Marlies (1986):  
Der Krankenpflegenotfalldienst durch Sozialstationen. Eine Zwischenbilanz aus empirischer Sicht.
3. Imme, Uwe; Meinschmidt, Gerhard (1986):  
Strukturanalyse arbeitsloser Sozialhilfeempfänger. Eine statistische Analyse.
4. Meinschmidt, Gerhard; Völker-Oswald, Ingrid (1988):  
Zum Bedarf an Unterstützung in Hilfssituationen älterer Menschen in Berlin. Eine statistische Analyse.
5. Meinschmidt, Gerhard (1988):  
Strukturanalyse pflegebedürftiger Menschen in Berlin. Eine statistische Analyse.
6. Referat Sozial- und Medizinalstatistik, EDV-gestützte Fachinformationssysteme; Mader, Sylvia (1988):  
Die Jugendzahnpflege 1986. Eine Untersuchung über den Zahnstatus bei Kindern und Jugendlichen in Berlin (West).
7. Referat Sozial- und Medizinalstatistik, EDV-gestützte Fachinformationssysteme (1988):  
Ergebnisse der Schulentlassungsuntersuchungen 1985/86 in Berlin (West) nach Kriterien des Jugendarbeitsschutzgesetzes.
8. Referat Sozial- und Medizinalstatistik, EDV-gestützte Fachinformationssysteme (1988):  
Sozialhilfeempfänger in sozialversicherungspflichtiger Beschäftigung. Statistischer Erfahrungsbericht zum 500er Programm.
9. Meinschmidt, Gerhard (1988):  
Sozialhilfeempfänger auf dem Weg zurück ins Berufsleben. Grundgedanken zum Berliner Modell der Beschäftigung von arbeitslosen Sozialhilfeempfängern. Eine empirische Einstiegsstudie, die zu diesem Problemkomplex bei den Berliner Arbeitgebern durchgeführt wurde.

10. Liedtke, Dieter (1988):  
Projekt: Beratungspfleger (Teil 1).
11. Baum, Christiane; Koch-Malunat, Norbert; Seeger, Michael (1989):  
Vergleichbare Strukturdaten des Sozial- und Gesundheitswesens ausgewählter Großstädte der Bundesrepublik.
12. Becker, Barbara; Kramer, Ramona; Meinschmidt, Gerhard (1989):  
Zur subjektiven Morbidität der Berliner Bevölkerung.
13. Liedtke, Dieter; Wanjura, Marlies (1989):  
Projekt: Beratungspfleger (Teil 2).
14. Haecker, Gero; Kirschner, Wolf; Meinschmidt, Gerhard (1990):  
Zur „Lebenssituation von Sozialhilfeempfängern“ in Berlin (West).
15. Koch-Malunat, Norbert; Klausning, Michael (1990):  
Ergebnisse der Einschulungsuntersuchungen 1987 in Berlin (West).
16. Kiss, Anita (1992):  
Ergebnisse der Schulentlassungsuntersuchungen 1988/89 in Berlin (West).
17. Kirschner, Wolf; Radoschewski, Michael (1993):  
Gesundheits- und Sozialsurvey in Berlin.
18. Hermann, Sabine; Imme, Uwe; Meinschmidt, Gerhard (1993):  
Zur Sozialstruktur in den östlichen und westlichen Bezirken Berlins auf der Basis des Mikrozensus 1991.- Erste methodische Berechnungen mit Hilfe der Faktorenanalyse -.
19. Thoelke, Henning; Meusel, Katharina (1994):  
Zur Überlebensdauer von Typ-II-Diabetikern. Ergebnisse einer 20jährigen Follow-up-Studie in Berlin-Ost.
20. Koch-Malunat, Norbert (1994):  
Ergebnisse der Einschulungsuntersuchungen 1990 in Berlin-West - eine statistische Analyse -.
21. Radoschewski, Michael; Kirschner, Wolf; Kirschner, Renate; Heydt, Kerstin (1994):  
Entwicklung eines Präventionskonzeptes für das Land Berlin.
22. Kiss, Anita (1995):  
Zur gesundheitlichen Lage von Jugendlichen in Berlin unter besonderer Berücksichtigung der Ergebnisse der Schulentlassungsuntersuchungen 1991/1992 - eine statistische Analyse -.
23. Kiss, Anita; Hermann, Sabine; Thoelke, Henning (1995):  
Vermeidbare Sterbefälle in Berlin 1983-1992.
24. Rothe, Kerstin u.a. (1995):  
Vergleichbare Strukturdaten des Sozial- und Gesundheitswesens ausgewählter Großstädte der Bundesrepublik Deutschland 1992.
25. Beblo, Miriam (1995):  
Zur Dimension der sozialen und gesundheitlichen Lage älterer Menschen in Berlin. Eine statistisch-empirische Diagnose.
26. Hermann, Sabine; Hiestermann, Angelika (1995):  
Zur gesundheitlichen und sozialen Lage von Frauen in Berlin. - Eine erste geschlechtsspezifische empirische Diagnose -.
27. Dohnke-Hohrmann, Sylvia; Reich, Renate (1995):  
Der Mund- und Zahngesundheitszustand von Kindern und Jugendlichen 1992/93 in Berlin.
28. Hiestermann, Angelika; Hillen, Thomas (1996):  
Zur psychosozialen Befindlichkeit der Berliner Bevölkerung. - Eine statistische Analyse -.
29. Scholz, Rembrandt D.; Thoelke, Henning (1997):  
Lebenserwartung in Berlin 1986-1994. - Trends und regionale Unterschiede -.
30. Kiss, Anita (1997):  
Gesundheit und Gesundheitsverhalten von Jugendlichen in Berlin unter besonderer Berücksichtigung der Ergebnisse der Schulentlassungsuntersuchungen 1994/95.
31. Wiesner-Balcke, Waltraud; Angerman, Regina (1997):  
Allergische Erkrankungen und Beschwerden bei Berliner Einschülern im Vergleich mit dem Land Brandenburg - Analyse, Bezirksvergleiche, bezirkliches Vorsorgeprogramm -.

32. Hauschild, Beate; Baum, Christiane (1998):  
Dokumentation zur Strukturentwicklung des gemeindeintegrierten psychiatrischen Versorgungssystems. Erster Basisdatenbericht (1997) zur Versorgung im ambulant/komplementären Bereich (Betreutes Wohnen und Tagesstätten).  
Schutzgebühr: 7,50 Euro zzgl. Porto
33. Hauschild, Beate; Baum, Christiane (2000):  
Dokumentation zur Strukturentwicklung des gemeindeintegrierten psychiatrischen Versorgungssystems. Zweiter Basisdatenbericht (1998) zur Versorgung im ambulant/komplementären Bereich (Betreutes Wohnen und Tagesstätten).  
Schutzgebühr: 7,50 Euro zzgl. Porto

### Gesundheitsbarometer

- Hermann, Sabine; Meinlschmidt, Gerhard (1991):  
Eine repräsentative Erhebung zur Gesundheitspolitik, der Politik im allgemeinen und zur Pflegeproblematik. - Gesundheitsbarometer 1 -.
- Hermann, Sabine; Meinlschmidt, Gerhard; Thielke, Henning (1994):  
Eine repräsentative Erhebung zu Fragen der Gesundheit, der Prävention und ihrer Gestaltung.- Gesundheitsbarometer 2 -.
- Hermann, Sabine; Imme, Uwe (1996):  
Erhebung zu den zusätzlichen Öffnungszeiten anlässlich der „Schaustelle Berlin“ vom 29. Juni bis 25. August 1996. - Gesundheitsbarometer 3 -.

### Statistische Kurzinformationen - GBE

PDF-Dateien abrufbar unter <http://www.berlin.de/sen/statistik/gessoz/gesundheit/kurzinfo.html>

- Senatsverwaltung für Gesundheit, Soziales und Verbraucherschutz (Hrsg.) (2002):  
Neueste Lebenserwartungsberechnungen für die Berliner Bezirke - Deutliche Zusammenhänge zwischen Lebenserwartung, vermeidbaren Sterbefällen und sozialer Lage -. Statistische Kurzinformation 2002-1.
- Senatsverwaltung für Gesundheit, Soziales und Verbraucherschutz (Hrsg.) (2002):  
Die Diagnosedaten der Berliner Krankenhauspatienten 1994 - 1999. Statistische Kurzinformation 2002-2.
- Senatsverwaltung für Gesundheit, Soziales und Verbraucherschutz (Hrsg.) (2002):  
Beschäftigte im Berliner Gesundheitswesen. Statistische Kurzinformation 2002-3.
- Senatsverwaltung für Gesundheit, Soziales und Verbraucherschutz (Hrsg.) (2002):  
Stationäre Behandlung von Erkrankungen des rheumatischen Formenkreises in den Berliner Krankenhäusern 2000. Statistische Kurzinformation 2002-4.
- Senatsverwaltung für Gesundheit, Soziales und Verbraucherschutz (Hrsg.) (2005):  
Pflegebedürftigkeit in Berlin unter besonderer Berücksichtigung der Lebenserwartung. Statistische Kurzinformation 2005-1.
- Senatsverwaltung für Gesundheit, Soziales und Verbraucherschutz (Hrsg.) (2006):  
Alters- und geschlechtsspezifische Inanspruchnahme von Krankenhausbehandlungen in Berlin. Statistische Kurzinformation 2006-1.
- Kis, Anita; Hermann, Sabine (2007):  
Zur Suizidhäufigkeit in Berlin 1991 - 2005. Statistische Kurzinformation 2007-1, ISSN 1863-9305.
- Häßler, Kathleen; Hermann, Sabine (2007):  
Präventive und gesundheitsförderliche Leistungen des öffentlichen Gesundheitsdienstes für Kinder und Jugendliche in Berlin. Statistische Kurzinformation 2007-2, ISSN 1863-9305.
- Struck, Christiane; Hermann, Sabine (2007):  
Geburtenentwicklung, Schwangerschaftsabbrüche und Schwangerschaftskonfliktberatung - Altersstruktur, Konfliktgründe, Ländervergleich -. Statistische Kurzinformation 2007-3, ISSN 1863-9305.
- Kis, Anita; Geitner, Heide; Hermann, Sabine (2008):  
Unfälle im Kindes- und Jugendalter. Statistische Kurzinformation 2008-1, ISSN 1863-9305.

## **Sozialstatistisches Berichtswesen (SBW)**

### **Spezialberichte - SBW**

Die Spezialberichte verfolgen die vertiefende Analyse von Erkenntnissen aus der Sozialstatistik nach unterschiedlichen Themenschwerpunkten. Sie erscheinen in unregelmäßiger zeitlicher Reihenfolge.

- Schmidtke, Kerstin (2005):  
Konzepte und Methoden zur Abbildung von Lebenslagen - Bildung von Lebenslagen-Indices am Beispiel der Berliner Sozialhilfestatistik 2005. Spezialbericht 2005-1, ISSN 1861-9444.  
- Druckfassung. Schutzgebühr 15,— Euro zzgl. Porto  
- PDF-Datei abrufbar unter <http://www.berlin.de/sen/statistik/gessoz/sozial/spezial.html>
- Seeger, Michael (2006):  
Einflussfaktoren und Strukturmerkmale für die Sozialhilfebedürftigkeit von Familien mit Kindern in Berlin an der Schwelle zu „Hartz IV“. Spezialbericht 2006-1, ISSN 1861-9444.  
- Druckfassung. Schutzgebühr 10,— Euro zzgl. Porto  
- PDF-Datei abrufbar unter <http://www.berlin.de/sen/statistik/gessoz/sozial/spezial.html>

Spezialberichte und Diskussionspapiere aus dem Themengebiet des Sozialstatistischen Berichtswesens vor dem Jahr 2005 finden Sie unter den Publikationen im Abschnitt Gesundheitsberichterstattung (GBE).

### **Quartalsberichte - SBW**

Die Berichtsreihe, in der die aktuelle Entwicklung der Leistungen und Empfängerart auf den Sozialleistungsgebieten BSHG, AsylbLG und PflegeG in Tabellenform mit kurzen Interpretationen sowie Schwerpunktthemen angeboten wurde, erschien quartalsweise seit 1988, letztmalig in dieser Form im IV. Quartal 2003.

- IV. Quartal 2003 (letzte Ausgabe)  
ISSN 1618-033X

Der statistische Tabellensatz des Berichtes mit unterjährigen Empfänger- und Leistungsdaten für Berlin insgesamt sowie in bezirklicher Gliederung wird weiterhin im Internet unter <http://www.berlin.de/sen/statistik/gessoz/sozial/quartalsberichte.html> bereitgestellt.

### **Statistische Kurzinformationen - SBW**

PDF-Dateien abrufbar unter <http://www.berlin.de/sen/statistik/gessoz/sozial/kurzinfo.html>

- Senatsverwaltung für Gesundheit, Soziales und Verbraucherschutz (Hrsg.) (2006):  
Transferausgaben in Berlin im ersten Jahr der neuen Sozialgesetzgebung 2005 - SGB XII, AsylbLG, LPfGG. Statistische Kurzinformation 2006-1.
- Sallmon, Sylke (2007):  
Hilfe zur Pflege nach SGB XII - Eckdaten zu den Leistungsbeziehern -. Statistische Kurzinformation 2007-1, ISSN 1864-0710.
- Sallmon, Sylke (2008):  
Pflegebedürftigkeit, Pflegeleistungen der Sozialhilfe und demographische Entwicklung in Berlin. Statistische Kurzinformation 2008-1, ISSN 1864-0710.



## **Informationssysteme**

### **Spezialberichte - Informationssysteme**

- Imme, Uwe; Brodersen, Sven; Kaske, Eva (2007):  
GSI - das Gesundheits- und Sozialinformationssystem. Internetbasierte Bereitstellung von Daten und Berichten der Berliner Gesundheitsberichterstattung und des Sozialstatistischen Berichtswesens. Spezialbericht 2007-1, ISSN 1865-8377.  
- Druckfassung. Schutzgebühr 10,— Euro zzgl. Porto  
- PDF-Datei abrufbar unter [http://www.berlin.de/sen/statistik/gessoz/veroeffentlichungen/spezial\\_gsi.html](http://www.berlin.de/sen/statistik/gessoz/veroeffentlichungen/spezial_gsi.html)

### **Weitere Veröffentlichungen**

unter Beteiligung des Referats Gesundheitsberichterstattung, Epidemiologie, Gemeinsames Krebsregister, Sozialstatistisches Berichtswesen, Gesundheits- und Sozialinformationssysteme.

- Stabenow, Roland; Schulz, Mandy; Meinschmidt, Gerhard; Imme, Uwe (2007):  
Krebsatlas Berlin 2002-2004. Berlin, Schriftenreihe des Gemeinsamen Krebsregisters, Heft 2.  
- PDF-Datei abrufbar unter <http://www.berlin.de/sen/statistik/gessoz/gkr/index.html>

## **Bezug über die**

Senatsverwaltung für Gesundheit, Umwelt und Verbraucherschutz  
Dienstgebäude: Oranienstraße 106, 10969 Berlin

Telefon: (030) 9028 1229  
Telefax: (030) 9028 1372

Internet: <http://www.berlin.de/sen/statistik/gessoz/index.html>  
e-mail: [Katja.Koschorreck@senguv.berlin.de](mailto:Katja.Koschorreck@senguv.berlin.de)

## **Fachliche Auskünfte:**

Referat Gesundheitsberichterstattung, Epidemiologie, Gemeinsames Krebsregister, Sozialstatistisches Berichtswesen,  
Gesundheits- und Sozialinformationssysteme  
Dienstgebäude: Oranienstraße 106, 10969 Berlin

Telefon: (030) 9028 2660  
Telefax: (030) 9028 2067  
e-mail: [Gerhard.Meinschmidt@senguv.berlin.de](mailto:Gerhard.Meinschmidt@senguv.berlin.de)

## Sachwortregister

Für ein Sachwort, das im Text oder in den Tabellen innerhalb eines Abschnitts auf mehreren aufeinander folgenden Seiten vorkommt, ist jeweils nur die erste Seitenzahl angegeben.

### A

|  |   |
|--|---|
| Adipositas   | 158, 316, 317, 546  |
| Aids   | 285, 370, 427, 544  |
| Akuter Myokardinfarkt                              | 193, 261  |
| Alkoholabhängigenhilfe                             | 427, 430  |
| Alkoholabhängigkeit                                | 124   |
| alkoholbedingte Krankheiten                        | 463   |
| Alkoholische Leberkrankheit                        | 214   |
| Alkoholkonsum                                      | 303   |
| Alkoholprävention                                  | 426   |
| Alleinerziehende                                   | 95, 99, 544, 549  |
| Altenhilfe   | 382, 410, 420, 429, 551   |
| Altenhilfekoordination                             | 420, 429  |
| Altenplanung                                       | 418   |
| Altenquotient                                      | 73, 87, 553   |
| ältere Menschen Siehe Seniorinnen/Senioren         |   |
| Alterskrankheiten                                  | 119, 151  |
| Alterssterblichkeit                                | 147, 148  |
| Altersstruktur                                     | 37, 62, 73, 87, 409, 417  |
| ambulante gesundheitliche Versorgung               | 359, 379, 382, 387, 404, 427, 429, 430, 432, 455, 460, 475                          |
| ambulante Morbidität                               | 111, 158  |
| ambulante Pflege                                   | 132, 266, 379, 404, 475, 485, 488, 495, 507, 544, 556                               |
| angeborene Fehlbildungen                           | 187, 233, 544   |
| Angina pectoris                                    | 120, 193, 261   |
| Apotheken  | 335, 407  |
| Apothekenpersonal                                  | 488, 506, 510   |
| Apotheker/innen                                    | 510, 517  |
| Approbationen                                      | 517   |
| Arbeitslosigkeit                                   | 44, 100, 122, 482, 484, 544, 559  |
| Arbeitsschutz                                      | 336   |
| Arbeitsunfähigkeitsgeschehen                       | 485   |
| Arbeitsunfälle                                     | 264, 337, 354, 545  |
| Armutsrisikogrenze                                 | 43  |
| Arzneimittelsicherheit Schwangerschaft/Stillzeit   | 368   |
| Arzneimitteluntersuchungen                         | 334   |
| Arzneimittelverordnungen                           | 112, 545  |
| Ärztinnen/Ärzte                                    | 359, 388, 399, 470, 481, 488, 489, 496, 501, 504, 509, 517, 544, 550, 554, 555, 559 |
| Ärztlicher Bereitschaftsdienst der KV Berlin       | 360, 465  |
| ärztliche Versorgung                               | 359, 387, 429, 460, 465   |
| asbestbedingte Erkrankungen                        | 265   |
| Asthma bronchiale                                  | 158, 162  |
| Asylbewerberleistungsgesetz - Anspruchsberechtigte | 50, 107, 553  |
| Atherosklerose                                     | 112, 193, 262   |
| Athropathien                                       | 217   |
| Ausbildungsstätten des Gesundheitswesens           | 511, 512  |
| ausländische Bevölkerung                           | 37, 52, 545   |
| Außenluftqualität                                  | 340   |

**B**

|  |  |
|--|--|
| Badegewässer   | 355  |
| bedarfsorientierte Grundsicherung Siehe Grundsicherung im Alter und bei Erwerbsminderung |  |
| Behandlungsdiagnosen Siehe Einzeldiagnosen   |  |
| Behandlungsfälle   |  |
| ambulant   | 158, 430, 460, 466   |
| stationär  | 114, 141, 165, 196, 221, 378, 467, 469, 471, 548, 558      |
| vor-/nach-/teilstationär   | 474, 548   |
| Berechnungs- und Belegungstage   | 467, 471, 545  |
| teilstationär  | 474, 545   |
| Berliner Krisendienst  | 382, 412   |
| Berlin qualmfrei - Aktionsprogramm   | 426  |
| beruflicher Ausbildungsabschluss   | 45, 90   |
| Berufserlaubnisse  | 516, 518   |
| Berufskrankheiten  | 265, 337, 485, 545   |
| Beschäftigte im Gesundheitswesen   | 479, 488   |
| Bettenauslastung   | 378, 468, 473, 546   |
| Bevölkerung  | 37, 52, 546, 547, 554                                      |
| Bevölkerungsprognose   | 41, 87, 409, 418   |
| Bewegung   | 304, 311, 424  |
| Bezirksstruktur  | 546  |
| Bienen, anzeigepflichtige Erkrankung   | 336  |
| Bildungsstand  | 44, 88   |
| Blutspendeaufkommen/Verbrauch  | 477  |
| Body-Mass-Index (BMI)  | 316, 317, 546  |
| bösartige Neubildungen   | 118, 121, 139, 152, 187, 197, 233, 245, 289, 372, 375, 427 |
| der Bronchien und der Lunge  | 120, 140, 153, 193, 261, 292                               |
| der Brustdrüse   | 119, 140, 161, 193, 195, 261, 292, 295                     |
| der Prostata   | 140, 194, 262, 292, 295                                    |
| des Dickdarms/Mastdarms  | 140, 160, 194, 292   |
| Brustkrebs Siehe bösartige Neubildungen der Brustdrüse                                   |  |
| Bundespflegestatistik  | 128, 380, 556  |

**C**

|   |                         |
|---|-------------------------|
| Chronische ischämische Herzkrankheit        | 120, 153, 158, 193, 261 |
| Chronische Krankheiten der unteren Atemwege | 211                     |
| Chronisch Kranke - Unterstützungsangebote   | 427                     |

**D**

|   |                              |
|---|------------------------------|
| DCO-Fälle   | 139, 197, 289, 372, 547, 553 |
| demografischer Wandel                             | 37, 109, 146, 409, 417       |
| Depressionen                                      | 124, 158, 161, 164, 193      |
| deutsche Bevölkerung                              | 38, 72                       |
| Deutsche Rentenversicherung (DRV)                 | 120                          |
| Deutscher Paritätischer Wohlfahrtsverband (DPW)   | 427                          |
| Deutschkenntnisse von Einschülern/Einschülerinnen | 317                          |
| Diabetes mellitus                                 | 111, 158, 193, 200, 261      |
| Diagnosis Related Groups (DRG)                    | 377, 547, 551                |
| Dialysepatientinnen/Dialysepatienten              | 392, 548                     |
| Dialyseplätze                                     | 392, 547                     |
| Diphtherie  | 450                          |
| drogenabhängige AIDS-Erkrankte                    | 285                          |
| Drogenhilfe                                       | 427, 430                     |
| Drogenkonsum                                      | 304                          |
| Drogenkonsumräume                                 | 431                          |

|   |                                   |
|---|-----------------------------------|
| Drogenprävention                                    | 425                               |
| Drogentote  | 431                               |
| Durchschnittsalter                                  | 42                                |
| <b>E</b>  |                                   |
| Eheberatung   | 440                               |
| Eingliederungshilfe für Behinderte (SGB XII)        | 414                               |
| Einkommen   | 44, 92, 555                       |
| Einpersonenhaushalte                                | 410                               |
| Einschulungsuntersuchungen (ESU)                    | 315, 316, 317, 442, 450           |
| Gesundheits-/Sozialindikatoren                      | 317                               |
| Einweisungen nach PsychKG und Betreuungsgesetz      | 464                               |
| Einzeldiagnosen                                     | 158, 193, 261, 292                |
| embryonaltoxikologische Beratung im BBGes           | 366                               |
| Empfänger/innen öffentlicher Sozialleistungen       | 46, 103, 545, 550, 553            |
| Entbindungen  | 187, 434                          |
| ambulante Entbindungen                              | 434, 437, 544                     |
| außerklinische Entbindungen                         | 434, 436, 438, 545                |
| Krankenhausentbindungen                             | 434, 436, 551                     |
| Epilepsie   | 164                               |
| Erste-Hilfe-Stellen                                 | 360, 466                          |
| Erwerbstätigkeit                                    | 44, 88, 90, 95, 99, 479, 488, 548 |
| Europäische Standardbevölkerung                     | 548                               |
| <b>F</b>  |                                   |
| Fallpauschalen Siehe Diagnosis Related Groups (DRG) |                                   |
| Fallzahl Siehe Behandlungsfälle                     |                                   |
| Familien  | 95, 549                           |
| Familienplanungsberatung                            | 432, 440                          |
| Fehlbildungen Siehe angeborene Fehlbildungen        |                                   |
| Feinstaub   | 319, 341                          |
| Finanzierung von Gesundheitsprojekten               | 427                               |
| Fortzüge Siehe Wanderungen                          |                                   |
| Frauenmilch   | 347                               |
| Fruchtbarkeitsziffer                                | 80, 549                           |
| Frühberentungen Siehe Rentenzugänge/Rentenbestand   |                                   |
| Früherkennungsuntersuchungen                        | 429, 449, 459, 549                |
| für Kinder  | 442, 456, 549                     |
| <b>G</b>  |                                   |
| Gebisszustand von Kindern                           | 444                               |
| Geborene Siehe Lebendgeborene bzw. Totgeborene      |                                   |
| Geburtenüberschuss                                  | 37, 79                            |
| Geburtenziffer                                      | 37, 80, 549                       |
| Geburtsgewicht                                      | 439, 550                          |
| Geburtshaus   | 434, 436, 438                     |
| geriatriische Versorgung                            | 114, 376, 415, 423, 471           |
| Gerichtsmedizin (GerMed)                            | 371                               |
| gerontopsychiatrische Krankheiten                   | 204                               |
| gerontopsychiatrische Versorgung                    | 414, 415, 423                     |
| gesetzliche Rentenversicherung (GRV)                | 122                               |
| Gesundheitsamt                                      | 418, 488, 509                     |
| Gesundheitsberichterstattung                        | 420                               |
| Gesundheitsberufe                                   | 480, 488, 511, 512                |
| Gesundheits-Check-up                                | 429, 459, 549                     |

|   |  |
|---|--|
| Gesundheitsdienstgesetz (GDG)   | 409  |
| Gesundheitsfachberufe   | 480, 495, 502, 507, 509, 511, 512, 516, 519  |
| Gesundheitsförderung  | 409, 411, 425, 427, 550  |
| Gesundheitslotsendienst   | 361  |
| Gesundheitsrisiken  | 303, 304, 315, 321, 324, 325, 329, 340, 367  |
| Gesundheitsverhalten  | 153, 303, 304, 311, 315, 411   |
| gewaltbetroffene Frauen   | 384  |
| Giftnotruf Berlin   | 363, 423   |
| Grundsicherung im Alter und bei Erwerbsminderung                      | 46, 47, 50, 103, 106, 122, 545, 559  |
| <b>H</b>  |  |
| Haemophilus influenza b   | 450  |
| Hauptdiagnosegruppen  | 187, 233   |
| Hebammenpraxis  | 434, 436, 438  |
| Hepatitis B   | 272, 450   |
| Herzinfarkttrisiko  | 153, 325   |
| Herzinsuffizienz  | 112, 119, 159, 193, 261  |
| Hilfe zum Lebensunterhalt (HzL)                                       | 46, 49, 103, 122, 550, 559   |
| HIV   | 287, 370, 427, 544   |
| Home Care-Projekt   | 381  |
| Hörschäden durch Musiklärm  | 326  |
| Hospizversorgung  | 380, 550   |
| Hypertonie  | 112, 158, 164, 325   |
| <b>I</b>  |  |
| Impfungen/Impfquote   | 162, 450   |
| Infektionskrankheiten   | 137, 162, 187, 196, 233, 271, 450  |
| Infektionsschutzgesetz (IfSG)   | 137, 271, 544, 548, 554, 556, 558  |
| infektiöse Darmerkrankungen   | 196, 272   |
| Influenza   | 272  |
| Institut für Toxikologie im BBGes                                     | 362  |
| Institut für Tropenmedizin im BBGes                                   | 369  |
| Integrierter Gesundheitsvertrag (IGV)                                 | 427  |
| Interkulturelle Öffnung der Altenhilfe (KomZen)                       | 411  |
| ischämische Herzkrankheiten   | 112, 208   |
| <b>J</b>  |  |
| Jugendquotient  | 73, 87, 553  |
| <b>K</b>  |  |
| Kardiotechnik - Bildungsgänge   | 511, 512   |
| Karies-Prophylaxe   | 444  |
| kassenärztliche Versorgung Siehe vertragsärztliche Versorgung         |  |
| Kieferorthopädinnen/Kieferorthopäden                                  | 362, 391, 492, 500   |
| Kinder  | 62, 73, 99, 103, 107, 171, 179, 190, 196, 199, 201, 204, 208, 211, 214, 217, 220,<br>277, 290, 305, 315, 316, 317, 325, 328, 383, 425, 442, 444, 450, 456, 553 |
| Kinderschutz  | 384  |
| Kinder- und Jugendgesundheitsdienst (KJGD)                            | 454  |
| Erstkontakte bei Familien mit Säuglingen                              | 455  |
| Kinder- und Jugendpsychiatrischer Dienst (KJpD)                       | 458  |
| kognitive Entwicklungsauffälligkeiten von Einschülern/Einschülerinnen | 317  |
| Koordinierungsstellen Rund ums Alter                                  | 382, 413, 416, 429, 551  |
| körperliche Aktivität/Inaktivität                                     | 304, 311, 424  |
| Kostenträger  | 413  |
| Krankenhausbetten   | 165, 190, 231, 375, 395, 401, 468, 471, 552  |
| Krankenhausdiagnosestatistik  | 547  |

|  |  |
|--|--|
| Krankenhäuser  | 114, 376, 402, 408, 470, 488, 495, 504, 545, 547, 552, 556, 558, 559 |
| allgemeine und/oder sonstige   | 398, 400, 467, 552   |
| Basisversorgung  | 395, 545   |
| Fachabteilungen  | 185, 395, 401, 471, 548  |
| Größenklassen  | 399  |
| Trägerschaft   | 376, 395, 398, 400, 552  |
| Versorgungsregion  | 396  |
| Krankenhausfälle Siehe Behandlungsfälle                              |  |
| Krankenhaushäufigkeit  | 472  |
| Krankenhauskosten  | 551, 555   |
| Krankenhauspersonal  | 399, 470, 488, 495, 504, 549, 550, 551, 554, 556, 558, 559, 560      |
| Krankenhausplan  | 375, 395, 556  |
| Krankenhausstatistik-Verordnung                                      | 114, 553   |
| Krankenpflegeausbildung  | 512  |
| Krankenstand   | 485  |
| Krankenversicherte   | 380, 549   |
| Inanspruchnahme von Vorsorgeuntersuchungen                           | 429, 459   |
| Krankheiten der Leber  | 214  |
| Krankheiten der Wirbelsäule/des Rückens                              | 163, 217   |
| Krankheiten des Atmungssystems                                       | 187, 209, 233, 253   |
| Krankheiten des Kreislaufsystems                                     | 118, 121, 151, 187, 206, 233, 251                                    |
| Krankheiten des Muskel-Skelett-Systems/Bindegewebes                  | 119, 121, 187, 215, 233, 257   |
| Krankheiten des Nervensystems  | 187, 233, 249  |
| Krankheiten des Verdauungssystems                                    | 187, 212, 233, 255   |
| Krankheitsfrüherkennungsprogramm für Kinder                          | 442  |
| Krebskrankungen Siehe bösartige Neubildungen                         |  |
| Krebsfrüherkennungsuntersuchungen                                    | 429, 459, 549  |
| Krebsregister (GKR)  | 139, 372, 547, 553   |
| Kuhmilch   | 347  |
| kultursensible Öffnung   | 411  |
| Kurzzeitpflege   | 379, 404, 406, 475, 553  |
| <b>L</b>   |  |
| Landespflegeplan   | 403  |
| Langzeitpflege   | 380, 403, 406, 475, 553  |
| Lärmexposition   | 324, 345   |
| Lärmschwerhörigkeit  | 265  |
| Lastenquotient   | 73, 87, 553  |
| Lebendgeborene   | 80, 147, 435, 439, 546, 549  |
| Familienstand der Eltern   | 80   |
| Lebenserwartung  | 42, 130, 146, 553  |
| ohne Pflegebedürftigkeit   | 135, 270   |
| Lebensmittelüberwachung  | 329, 348   |
| Lebensmittelvergiftungen   | 329  |
| Leichenschau   | 360, 372   |
| Luftschadstoffe  | 319, 340, 554  |
| Lungenkrebs Siehe bösartige Neubildungen der Bronchien und der Lunge |  |
| <b>M</b>   |  |
| Mammografiescreening   | 372  |
| männliche Bevölkerung  | 39, 52   |
| Masern   | 272, 451   |
| Medizinalfachberufe  | 484, 511, 512, 519   |
| Medizinische Fachangestellte   | 515  |
| medizinische Rehabilitation  | 120, 197, 200, 202, 206, 209, 212, 215, 218, 557                     |

|   |  |
|---|--|
| Medizinische Versorgungszentren (MVZ)                   | 359, 387, 389  |
| medizinisch-technische Großgeräte                       | 408  |
| meldepflichtige Infektionskrankheiten                   | 271, 548, 554, 556, 558  |
| Meningokokkeninfektion                                  | 272  |
| Migrationshintergrund                                   | 39, 89, 91, 96, 315, 316, 317, 385, 411, 427, 431, 442, 450, 554                         |
| Minderjährige   | 62, 73, 99, 107, 305, 425, 427   |
| Morbidität  | 109, 158, 555  |
| Mortalität Siehe Sterblichkeit                          |  |
| Mumps   | 451  |
| <b>N</b>  |  |
| Nachtpflege   | 406, 556, 558  |
| Nettoäquivalenzeinkommen                                | 43   |
| Netzwerk im Alter in Marzahn-Hellersdorf                | 419  |
| nichtnatürliche Sterbefälle                             | 141, 154   |
| Nichtrauchen  | 315, 319, 321  |
| Nichtraucherschutz                                      | 426  |
| Nichtrauchförderung                                     | 426  |
| Norovirus-Gastroenteritis                               | 137, 272   |
| Notarzdienst  | 360, 465   |
| <b>O</b>  |  |
| offene Lungentuberkulose                                | 138, 278, 284  |
| öffentlicher Gesundheitsdienst (ÖGD)                    | 409, 440, 442, 444, 450, 455, 463, 488, 509  |
| Operationen (vollstationär)                             | 165  |
| <b>P</b>  |  |
| Palliativversorgung                                     | 380  |
| Passivrauchen   | 426  |
| Patientenbeauftragte                                    | 337  |
| Perinatalsterbefälle                                    | 436, 439, 555  |
| Pertussis   | 450  |
| Pflegebedürftige  | 128, 266, 380, 475, 544, 556   |
| Pflegeberufe  | 482, 485, 495, 502, 504, 506, 507, 509, 511, 512, 516, 519                               |
| Pflegedienste Siehe Pflegeeinrichtungen                 |  |
| Pflegeeinrichtungen                                     | 377, 379, 403, 415, 475, 488, 495, 507, 544, 553, 556                                    |
| Größenklassen   | 405  |
| Pflegeplätze  | 379, 403, 406  |
| Trägerschaft  | 405  |
| Pflegegeldempfänger/innen                               | 132, 266, 475  |
| Pflegeheime Siehe Pflegeeinrichtungen                   |  |
| Pflegekosten  | 558  |
| Pflegepersonal  | 399, 488, 495, 504, 506, 507, 549, 556   |
| pflegerische Versorgung                                 | 379, 403, 411, 420, 423, 475   |
| Pflegestufe   | 130, 133, 269  |
| Pflegetage Siehe Berechnungs- und Belegungstage         |  |
| Pflegevergütungen                                       | 558  |
| Pharmakovigilanz/Embryonaltoxikologie                   | 366  |
| Plankrankenhäuser                                       | 376, 397   |
| Pneumonie   | 162, 193, 261  |
| Poliomyelitis   | 450  |
| Prävention  | 322, 325, 327, 329, 334, 337, 417, 418, 425, 427, 429, 432, 442, 447, 450, 455, 459, 556 |
| Privathaushalte   | 43, 94, 556  |
| Pro Familia   | 432, 441   |
| Prostatakrebs Siehe bösartige Neubildungen der Prostata |  |

|   |   |
|---|---|
| psychiatrische Versorgung                         | 382   |
| Kinder und Jugendliche                            | 383   |
| Psychische und Verhaltensstörungen                | 121, 124, 187, 202, 233, 247  |
| durch Alkohol                                     | 164, 194, 204, 463  |
| Psychotherapeutinnen/Psychotherapeuten            | 359, 388, 390, 488, 493, 496, 498, 501, 506, 517, 559   |
| psychotherapeutische Versorgung                   | 359, 388, 429, 460, 462   |
| <b>Q</b>  |   |
| Qualitätssicherung                                | 361   |
| <b>R</b>  |   |
| Raucher im Haushalt                               | 315, 317  |
| Rauchverbot                                       | 321, 426  |
| Rauchverhalten                                    | 153, 303, 315, 319  |
| Rentenzugänge wegen verminderter Erwerbsfähigkeit | 122, 197, 202, 206, 209, 212, 215, 218, 487, 559  |
| Rettungsdienst                                    | 393, 465  |
| rheumatische Erkrankungen                         | 427   |
| Risikofaktoren                                    | 303, 304, 315, 321, 325, 326  |
| Risikokinder                                      | 457, 557  |
| Röteln  | 451   |
| Rückenschmerzen                                   | 158, 163, 485   |
| Rückstände in Lebensmitteln                       | 331, 348  |
| <b>S</b>  |   |
| Salmonellose                                      | 272   |
| Säuglingssterblichkeit                            | 147, 557  |
| Schadstoffbelastungen in Innenräumen              | 319   |
| Schadstoffe in Lebensmitteln                      | 347   |
| Schizophrenie                                     | 164, 193, 204, 463  |
| Schulabschluss                                    | 45, 88  |
| Schulentlassungsuntersuchungen/nach JArbSchG      | 456   |
| Schwangerenberatung                               | 440   |
| Schwangerschaft                                   | 161, 187, 325, 366, 432, 440  |
| Schwangerschaftsabbrüche                          | 433, 557  |
| Schwangerschaftskonfliktberatung                  | 432, 440  |
| schwerbehinderte Menschen                         | 100, 124, 557   |
| Grad/Art der Behinderung                          | 125   |
| Schwerhörigkeit                                   | 326   |
| Sectio  | 437   |
| selbständiges Medizinalfachpersonal               | 488, 495, 502   |
| Selbsthilfe                                       | 412, 418, 427   |
| Seniorenpolitik                                   | 410, 418  |
| Seniorinnen/Senioren                              | 37, 43, 48, 62, 73, 100, 103, 107, 109, 115, 121, 125, 128, 137, 141, 143, 147,<br>148, 171, 179, 190, 196, 199, 201, 204, 208, 211, 214, 217, 220, 221, 277,<br>290, 293, 303, 305, 312, 325, 364, 377, 380, 382, 409, 417, 425, 429 |
| Sexuell übertragbare Erkrankungen und Hepatitiden | 427   |
| Silikose  | 265   |
| soziale Lage                                      | 409   |
| Sozialgesetzbuch (SGB) II und III                 | 100, 120, 544   |
| Sozialgesetzbuch (SGB) IX                         | 120, 124  |
| Sozialgesetzbuch (SGB) V                          | 359, 361, 380, 551, 555, 559  |
| Sozialgesetzbuch (SGB) VI                         | 122, 559  |
| Sozialgesetzbuch (SGB) XI                         | 128, 379, 553, 556, 558   |
| Sozialgesetzbuch (SGB) XII                        | 46, 103, 545, 550, 553  |
| Sozialmedizinischer Dienst (SMD)                  | 440   |
| sozialpflegerische Berufe                         | 514   |



|   |   |
|---|---|
| Sozialpsychiatrischer Dienst (SpD)        | 382, 385, 412, 463  |
| Sozialstruktur                            | 315   |
| sozialversicherungspflichtig Beschäftigte | 480, 482, 503   |
| Sportförderung                            | 424   |
| sportliche Betätigung                     | 304, 311  |
| Sport- und Bewegungsverhalten             | 304, 311, 425   |
| Sportvereinsmitglieder                    | 311   |
| Sprechstundenhelfer/innen                 | 482, 488, 503, 509, 515   |
| Staatsangehörigkeit                       | 37, 39, 44, 52, 79, 100, 120, 123, 138, 278, 283, 310, 312, 410, 436, 440, 457, 557 |
| Staatsangehörigkeitsänderungen            | 79, 546   |
| stationäre gesundheitliche Versorgung     | 375, 395, 403, 467, 475   |
| stationäre Morbidität                     | 114, 142, 165, 196, 221   |
| stationäre Mortalität                     | 165, 182  |
| stationäre Pflege                         | 132, 133, 266, 379, 403, 406, 475, 485, 488, 495, 507, 553, 556                     |
| Stellung im Beruf                         | 97  |
| Sterbeüberschuss                          | 37, 79  |
| Sterblichkeit                             | 140, 148, 182, 197, 200, 202, 206, 209, 212, 215, 218, 302, 546, 550, 555, 558      |
| im Krankenhaus                            | 165, 182  |
| Stoffwechselkrankheiten                   | 187, 233  |
| Straßenverkehrsunfälle                    | 143, 297, 558   |
| subjektive Morbidität                     | 110   |
| Suchthilfe                                | 429, 430  |
| Suchtkranke/Gesundheitseinrichtungen      | 394, 431  |
| Suchtprävention                           | 425   |
| Suchtsurvey                               | 303   |
| Suizid                                    | 140, 154, 365, 383, 412   |
| Syphilis                                  | 272   |
| <b>T</b>                                  |   |
| Tabakkonsum                               | 303   |
| Tabakprävention                           | 426   |
| Tagespflege                               | 379, 404, 406, 475, 556, 558  |
| Tages- und Nachtambulanzplätze            | 402, 552, 558   |
| teilstationäre Pflege                     | 379, 404, 406, 475, 556, 558  |
| Tetanus                                   | 450   |
| Therapeutische Wohngemeinschaften (TWG)   | 414   |
| Tierseuchenbekämpfung                     | 336   |
| Todesursachen                             | 140, 151, 551, 558  |
| Tollwut                                   | 336, 370  |
| Totgeborene                               | 85, 436, 439, 549, 558  |
| Familienstand der Eltern                  | 85  |
| Trinkwasser                               | 322, 343  |
| Tropenmedizinische Ambulanz               | 369   |
| Tuberkulose (Tbc)                         | 138, 272, 278   |
| <b>U</b>                                  |   |
| Übergewicht                               | 316, 317, 546   |
| überwiegender Lebensunterhalt             | 98  |
| Umweltbelastungen                         | 319, 324, 340   |
| umweltbezogener Gesundheitsschutz         | 319, 340  |
| Unfälle                                   | 140, 264, 354   |
| <b>V</b>                                  |   |
| Verbraucherschutz                         | 338, 347  |
| Verbundsystem Drogen und Sucht            | 427   |
| Vergiftungen                              | 157, 363  |

|   |  |
|---|--|
| Vergiftungsrisiken älterer Menschen                                 | 364  |
| Verkehrslärmexposition  | 324, 345   |
| Aktionsplan zur Lärminderung  | 325  |
| Verletzungen  | 354  |
| Verletzungen und Vergiftungen                                       | 140, 187, 218, 233, 259                          |
| verlorene Lebensjahre   | 558  |
| vermeidbare Todesfälle  | 558  |
| verminderte Erwerbsfähigkeit Siehe Rentenzugänge/Rentenbestand      |  |
| Versorgung psychisch kranker Menschen                               | 382  |
| gewaltbetroffene Frauen   | 384  |
| Versorgungsstruktur   | 359, 375, 379, 387, 395, 403, 407                |
| vertragsärztliche Versorgung  | 112, 359, 387, 429, 460, 466, 496, 549, 559      |
| vertragspsychotherapeutische Versorgung                             | 359, 388, 429, 460, 496, 498, 501, 559           |
| vertragszahnärztliche Versorgung                                    | 361, 391, 464, 498, 559                          |
| Verunglückte im Straßenverkehr                                      | 143, 297   |
| Getötete  | 144, 297, 302                                    |
| Leichtverletzte   | 144, 298   |
| Schwerverletzte   | 144, 298   |
| Verweildauer  | 116, 165, 183, 189, 231, 241, 377, 468, 472, 559 |
| Vollkräfte  | 399, 559   |
| vollstationäre Behandlungsfälle Siehe Behandlungsfälle: stationär   |  |
| Vorsorge- oder Rehabilitationseinrichtungen                         | 488, 495, 504, 559                               |
| Vorsorgeuntersuchungen  | 442, 449, 459, 549                               |
| vorzeitige Sterblichkeit  | 560  |
| <b>W</b>  |  |
| Wanderungen   | 37, 42, 79, 86, 546                              |
| Wegeunfälle   | 264, 545   |
| weibliche Bevölkerung   | 39, 52   |
| Wohnen im Alter   | 421  |
| Wohngeldempfängerhaushalte  | 108, 560   |
| <b>Z</b>  |  |
| Zahnärztinnen/Zahnärzte   | 362, 391, 488, 492, 498, 509, 517, 559, 560      |
| Zahnärztlicher Dienst   | 444  |
| zahnärztliche Versorgung  | 464  |
| Zahnmedizinische Fachangestellte                                    | 515  |
| zerebrovaskuläre Krankheiten  | 208  |
| Zulassungsbeschränkungen Siehe vertrags-(zahn-)ärztliche Versorgung |  |
| Zuzüge Siehe Wanderungen  |  |
| Zwillingsgeburten   | 436, 439   |